الجريدة
aljarida
www.aljarida.com

الجمعة
5 أبريل 2024م
26 رمضان 1445هـ
العدد 5605 - السنة السابعة عشرة
20 صفحة - نسخة ثانية
السعر 100 فلس

الأمير مهنئاً النواب الفائزين: مسؤوليتكم جسيمة لخدمة الوطن

سموه بعث ببرقيات شكر إلى الوزارات والجهات المنظمة على جهودها في انتخابات 2024

02

22% نسبة التغيير في «أمة 24»

7 نواب سابقين خسروا مقاعدهم إلى جانب عدم ترشح 4... والدائرة الأولى الأكثر تغييراً

• عودة الفضل والداهوم وعاشور والوسمي وخروج الحويلة... والإطاحة بالمدلج والعليان

لم تسفر نتائج انتخابات مجلس «أمة 24» عن تغييرات كبيرة، حيث لم تتجاوز نسبة التغيير نحو 22 في المئة مقارنة بمجلس 23، وذلك بدخول 11 وجهاً جديداً، على حساب 11 عضواً من المجلس المنحل الأخير، أربعة منهم لم يخوضوا غمار المنافسة من الأساس، بينما بلغت نسبة المشاركة نحو 62 في المئة.

وكانت الدائرة الأولى الأكثر تغييراً، إذ بلغت نسبته فيها 40 في المئة، وجاء ذلك مشفوعاً بثلاثة مقاعد كانت محسومة لوجوه جديدة، نتيجة عدم ترشح نوابها السابقين بمجلس 2023، وهم أسامة الشاهين، وداود معرفي، وحسن جوهر، في وقت خسر النائب السابق حمد المدلج مقعده، ودخل من بوابتها صالح عاشور والوجوه الجديدة: محمد جوهر حياة، وباسل البحراني، ومحمد العازمي.

واكتفت الدائرة الثانية بتغيير مقعد واحد، بخسارة عضو الحركة الدستورية الإسلامية النائب السابق د. حمد المطر مقعده، ودخول نواف العازمي من المركز السابع، وكان الحال كذلك بالنسبة للدائرة الثالثة التي شهدت عودة النائب أحمد الفضل، على حساب النائب السابق حمد العليان.

أما الدائرة الرابعة، والتي شهدت عودة النائب السابق عبيد الوسمي، فقد بلغت نسبة التغيير فيها 20 في المئة، ومن مفاجآتها خسارة عبدالله فهاد ومتعب الرثعان، في حين هبت عاصفة التغيير على «الخامسة» بتغيير 3 مقاعد، لكن المفاجئ فيها خروج النائب السابق د. محمد الحويلة، الذي كان يشغل عضوية مجلس الأمة منذ مجلس 2008، وبالتغاضي عن انتخابات المجلس المبطل الأول فإن هذه الخسارة تعد الأولى له.

وكان النائب بدر الداهوم أعلن، قبيل فوزه بالانتخابات وتحديداً في ندوته الانتخابية، عقد اجتماع موسع للنواب في ديوانه غداً السبت، للاتفاق على أولويات المرحلة المقبلة، غير أنه أشار إلى عدم توجيه الدعوة لبعض النواب.

تغطية شاملة ص 03-10

الدائرة الأولى 1

أسامة الزيد (4936) | عبدالله المضف (4729) | محمد جوهر (4134) | أحمد لاري (4108) | عيسى الكندري (3678)

باسل البحراني (3631) | عادل الدمخي (3530) | خالد الطمار (3502) | صالح عاشور (3399) | محمد الداهوم (3249)

الدائرة الثانية 2

مرزوق الغانم (8295) | شعيب شعبان (6325) | عبدالوهاب العيسى (3917) | فلاح الهاجري (3342) | محمد المطير (3246)

بدر نشمي (3238) | نواف العازمي (3064) | عبدالله الأنبعي (2914) | بدر الملا (2758) | فهد المسعود (2708)

الدائرة الثالثة 3

عبدالكريم الكندري (9428) | عبدالعزيز الصقعبي (6294) | مهلهل المضف (5804) | فارس العتيبي (5737) | احمد السعدون (5250)

جراح الفوزان (5238) | مهند الساير (5114) | أحمد الفضل (5092) | جنان بوشهري (4976) | حمد العبيد (4908)

الدائرة الرابعة 4

شعيب المويزري (15663) | أنور الفكر (8646) | عبيد الوسمي (8141) | محمد الرقيب (7970) | مبارك الطشة (7707)

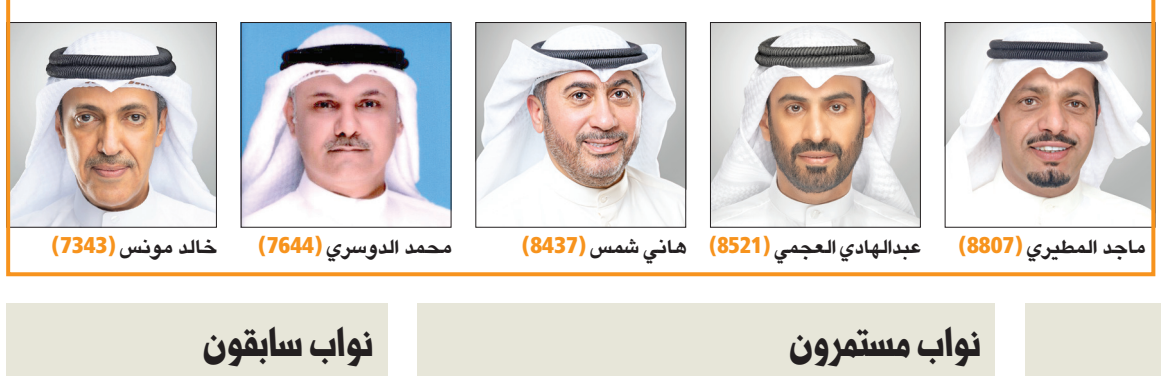

بدر سيار (7557) | سعد الخنفور (7188) | فايز الجمهور (7120) | مبارك الحجرف (6925) | محمد هايف (6473)

الدائرة الخامسة 5

فهد بن جامع (16469) | حمدان العازمي (14211) | متعب الجلال (11055) | سعود العصفور (10643) | بدر الداهوم (9104)

ماجد المطيري (8807) | عبدالهادي العجمي (8521) | هاني شمس (8437) | محمد الدوسري (7644) | خالد مونس (7343)

الجلسة الافتتاحية 16 الجاري

وسط ترجيحات بأن تقدم الحكومة استقالتها مطلع الأسبوع الذي يصادف غداً، بعد عقدها اجتماعاً استثنائياً تحدد فيه موعد مرسوم دعوة الانعقاد لمجلس الأمة الجديد، يتوقع أن تكون جلسته الافتتاحية 16 الجاري.

ويأتي كتاب الاستقالة الذي سترفعه الحكومة إلى القيادة السياسية عملاً بنص الدستور الذي يلزم المجلس الجديد بالانعقاد خلال 15 يوماً من تاريخ إعلان نتائج الانتخابات.

عاشور رئيساً للسن

في وقت من المرجح أن يخوض النائب أحمد السعدون انتخابات رئاسة مجلس الأمة، بات مؤكداً أن رئيس السن الذي سيفتتح الفصل التشريعي الثامن عشر هو النائب صالح عاشور، وهو من مواليد 1953، يأتي بعده أحمد لاري من مواليد 1955.

نواب جدد

ضم مجلس 2024 سبعة وجوه جديدة، هم: محمد جوهر حياة، وباسل البحراني، ومحمد الداهوم، ونواف العازمي، وأنور الفكر، ومتعب الجلال، ومحمد الدوسري.

4 نواب لم يخوضوا «أمة 24»

اعتذر عن عدم الترشح لعضوية مجلس 2023 كل من: حسن جوهر، وداود معرفي، وأسامة الشاهين، بينما تم شطب ترشح مرزوق الحبيني.

نواب مستمرون

حافظ على مقاعدهم من مجلس 2023 كل من النواب: أسامة الزيد، وعبدالله المضف، وأحمد لاري، وعيسى الكندري، وعادل الدمخي، وخالد الطمار، ومرزوق الغانم، وشعيب شعبان، وعبدالوهاب العيسى، وفلاح الهاجري، ومحمد المطير، وبدر نشمي، وعبدالله الأنبعي، وبدر الملا، وفهد المسعود، وعبدالكريم الكندري، وعبدالعزيز الصقعبي، ومهلهل المضف، وفارس العتيبي، وأحمد السعدون، وجراح الفوزان، ومهند الساير، وجنان بوشهري، وحمد العبيد، وشعيب المويزري، ومحمد الرقيب، ومبارك الطشة، وبدر سيار، وسعد الخنفور، وفايز الجمهور، ومبارك الحجرف، ومحمد هايف، وفهد بن جامع، وحمدان العازمي، وسعود العصفور، وماجد المطيري، وعبدالهادي العجمي، وهاني شمس، وخالد المونس.

نواب سابقون

مقارنة بمجلس 2023 لم يحالف الحظ كلاً من حمد المدلج، وحمد المطر، وحمد العليان، ومتعب الرثعان، وعبدالله فهاد، ومحمد المهان، ومحمد الحويلة.

نواب عائدون

عاد إلى مجلس 2024 نواب سابقون لم يكونوا أعضاء في مجلس 2023، هم: صالح عاشور، وأحمد الفضل، وعبيد الوسمي، وبدر الداهوم.

تركيبة المجلس

مقعد واحد لـ «حدس»

تعرضت الحركة الدستورية الإسلامية (حدس) لحالة انتكاسة في مجلس 2024، إذ لم تحصل فيه إلا على مقعد واحد، بعدما كانت حاضرة في مجلس 2023 بثلاثة مقاعد.

«الإسلامي السلفي»... كما هو

حافظ التجمع الإسلامي السلفي على مقاعده الثلاثة بمجلس 2023 عبر تجديد الثقة بممثليه حمد العبيد ومبارك الطشة وفهد المسعود.

الإسلاميون المستقلون

حجز عدد من الإسلاميين المستقلين مقاعد لهم في مجلس «24» بعد فوزهم في الانتخابات، وهم: عادل الدمخي، ومحمد الداهوم، ونواف العازمي، وعبدالله الأنبعي، وجراح الفوزان، وفايز الجمهور، ومحمد هايف، وبدر الداهوم.

بوشهري تحافظ على مقعد المرأة

حافظت النائبة د. جنان بوشهري على مقعدها، لتكون بذلك هي المرأة الوحيدة النائبة بمجلس «أمة 24»، كما كان الوضع في مجلس 23.

كتلة الخمسة

بعدم ترشح النائب السابق د. حسن جوهر، حافظ مهلهل المضف ومهند الساير وعبدالله المضف وبدر الملا على مقاعد باقي أعضاء كتلة الخمسة.

«العدالة والسلام» تعود بعاشور

بفوز النائب صالح عاشور يعود تجمع العدالة والسلام إلى قبة عبدالله السالم.

مقعدان لـ «التآلف الإسلامي»

حافظ التآلف الإسلامي على مقعديه بتجديد الثقة في النائبين أحمد لاري وهاني شمس.

مجموعة السبعة تخسر مقعدين

خسرت مجموعة السبعة مقعدين بعدم فوز عضويها عبدالله فهاد وحمد المدلج، بينما فاز منها في هذه الانتخابات، أسامة الزيد وشعيب شعبان وشعيب المويزري وفلاح الهاجري وسعود العصفور.

معركة الرئاسة تنطلق مبكراً

بن جامع أعلن ترشحه والعازمي أيده

بعد إعلان النتائج الرسمية لعضوية مجلس الأمة 2024، انطلقت المعركة النيابية على كرسي رئيس مجلس الأمة مبكراً عقب إعلان النائب فهد بن جامع ترشحه لرئاسة المجلس في أول تصريح له عقب فوزه بالمركز الأول على مستوى الدائرة الخامسة، وعلى مستوى انتخابات مجلس الأمة كافة، حيث أكد عزمه الترشح لهذا المنصب وأنه ماض نحوه ولن يتنازل.

وأيده في هذا الاتجاه النائب حمدان العازمي الذي أعلن بعد فوزه وقوفه مع بن جامع وتأييده له في ترشحه لرئاسة المجلس.

وبينما أعلن النائب أنور الفكر دعمه للنائب أحمد السعدون للرئاسة، أكد أنه «ما فيه رئيس غير السعدون، فهذا رمز النضال الوطني، ومهما اختلفت مع السياسات والبرامج التي تبناها، لكننا في هذا المنعطف الوطني بحاجة إلى هذا الرجل رغم اختلافي معه في كثير من وجهات النظر»، معقباً: «ليس أنور الفكر الذي يفتت الإصلاحيين».

الأمير مهنئاً النواب الفائزين: مسؤوليتكم جسيمة لخدمة الوطن

• سموه بعث ببرقيات شكر إلى الوزارات والجهات المنظمة على جهودها في انتخابات 2024
• رئيس الوزراء هنأ الأعضاء الجدد وتمنى لهم التوفيق والسداد لرفع راية الوطن

فور ظهور نتائج انتخابات مجلس الأمة 2024 صباح اليوم، بعث سمو أمير البلاد الشيخ مشعل الأحمد ببرقيات التهاني إلى الفائزين بعضوية المجلس، عبر فيها سموه عن خالص تهانيه بالثقة التي أولاهم إياها المواطنون بانتخابهم، سائلاً سموه المولى تعالى أن يوفق الجميع لتحمل هذه المسؤولية الجسيمة لخدمة الوطن العزيز والإسهام في رقيه وتطوره ورفعة شأنه.

جاء ذلك بعدما بعث سموه ببرقيات شكر إلى رئيس الحرس الوطني سمو الشيخ سالم العلي، ورئيس مجلس الوزراء سمو الشيخ د. محمد الصباح، ونائب رئيس مجلس الوزراء وزير الدفاع وزير الداخلية بالوكالة الشيخ فهد اليوسف، ووزير الإعلام والثقافة عبدالرحمن المطيري، ووزير الصحة د. أحمد العوضي، ووزير الشؤون الاجتماعية وشؤون الأسرة والطفولة الشيخ فراس المالك، ووزير التربية وزير التعليم العالي والبحث العلمي د. عادل العدواني، ووزير العدل وزير الأوقاف والشؤون الإسلامية فيصل الغريب، ووزيرة الأشغال العامة وزيرة الدولة لشؤون البلدية د. نورة المشعان، ورئيس مجلس إدارة جمعية الهلال الأحمر الكويتي د. هلال الساير، ورئيس قوة الإطفاء العام الفريق خالد المكراد، أعرب فيها سموه عن بالغ تقديره لجميع الوزارات والجهات الحكومية التي شاركت في الإعداد والتنظيم للانتخابات، وما أبدوه من تعاون وتكاتف وتنسيق وتنظيم بناء لإجراء عملية الانتخابات.

وأعرب سموه عن بالغ تقديره وخالص ثنائه لأعضاء اللجنة القضائية الاستشارية المشرفة على سير الانتخابات وعلى جهودهم المقدرة التي يسرت الانتخابات بكل كفاءة وشفافية، سائلاً سموه المولى تعالى أن يأخذ بأيدي الجميع لكل ما فيه الخير والرفعة والسؤدد للوطن العزيز.

وأشاد صاحب السمو بما تحلى به المواطنون من حس وطني تجسد في مشاركتهم الفاعلة في ممارسة حقهم الدستوري في انتخابات أمس، وما أبدوه من التزام بالإرشادات التي أسهمت في تمكينهم من الإدلاء بأصواتهم بكل سهولة ويسر، الأمر الذي جسد الوجه الحضاري للوطن العزيز في هذا العرس الديموقراطي.

من جهته، بعث رئيس مجلس الوزراء سمو الشيخ د. محمد الصباح ببرقيات تهان إلى النواب الفائزين، ضمنها خالص تهانيه وصادق تمنياته لهم بالتوفيق والسداد لخدمة الوطن العزيز ورفع رايته.

اليحيا يبحث التعاون مع الجامعة العربية

التقى وزير الخارجية عبدالله اليحيا، أمس الأول، الأمين العام المساعد بجامعة الدول العربية محمد العجيري.

وقالت وزارة الخارجية، في بيان، إن اللقاء بحث سبل تعزيز مسيرة العمل العربي المشترك، وأوجه التعاون بين دولة الكويت وجامعة الدول العربية.

اليحيا مستقبلاً العجيري

... وإشادة منها بدور الكويت الداعم لمنظومة العمل الإعلامي

أشادت جامعة الدول العربية بدور دولة الكويت الداعم لمنظومة العمل الإعلامي العربي المشترك ورعايتها لجائزة «التميز الإعلامي العربي 2024» التي تنظم هذا العام تحت شعار «إعلام الأزمات والكوارث والمخاطر» وسط وقائع الأزمة الإنسانية الفظيعة بقطاع غزة.

وقال الأمين العام المساعد رئيس قطاع الإعلام والاتصال بالجامعة العربية السفير أحمد خطابي عقب لقاء المندوب الدائم لدولة الكويت بالجامعة السفير طلال المطيري إن اختيار شعار الجائزة يعكس ما تعرضت له المنطقة العربية بالفترة الأخيرة من كوارث طبيعية منها الزلزال العنيف بالمغرب والسيول الجارفة في درنة الليبية.

وأضاف ان الكوارث الطبيعية أظهرت تأثير وسائل الإعلام ووسائط الاتصال على المواطنين في تعاملهم مع الكوارث وتداعياتها الانسانية والاجتماعية والاقتصادية والمعيشية والبيئية.

وأوضح خطابي أن القرارات تهدف الى تطوير الجائزة بما يبرز عمق التنوع المجتمعي والثقافي في الفضاء العربي وتشجيع روح الابتكار وجودة الاداء المهني وتعزيز القدرات في مختلف التخصصات الإعلامية المكتوبة والإذاعية والتلفزيونية والرقمية.

وأشار الى ان مباحثات اللقاء تركزت أيضا على التحضيرات الخاصة بالدورة الثامنة للجائزة والمقرر عقدها بالقاهرة في الفترة الممتدة من 22 - 24 من أبريل الحالي لاختيار أفضل الترشيحات وفقا لمقتضيات النظام الداخلي ومعايير منح هذه الجائزة المالية والتكريمية.

ويندرج لقاء خطابي مع السفير المطيري في نطاق متابعة تنفيذ قرارات الدورة الـ 53 لمجلس وزراء الإعلام التي عقدت في يونيو العام الماضي بالمغرب.

الجابر يترأس اجتماع لجنة الاتفاقيات الدولية

ترأس نائب وزير الخارجية السفير الشيخ جراح الجابر أمس الأول اجتماع لجنة متابعة القرارات والاتفاقيات الدولية المبرمة بين دولة الكويت والدول الأخرى الذي عقد بديوان عام الوزارة، حيث تم بحث كل المواضيع المدرجة على جدول الأعمال، إضافة إلى التطورات ذات الصلة باختصاصات اللجنة.

وفي مجال آخر، استقبل نائب وزير الخارجية السفير الشيخ جراح الجابر، أمس، سفير العراق لدى الكويت المنهل الصافي، حيث تم بحث العلاقات الثنائية بين البلدين الشقيقين والقضايا محل الاهتمام المشترك.

رئيس الأركان يتفقد مركز عمليات القوة البرية

المزين يعطي توجيهاته لقادة مركز عمليات القوة البرية

● محمد الشرهان

قام رئيس الأركان العامة للجيش الكويتي الفريق ركن، بندر المزين، بزيارة تفقدية إلى مركز عمليات القوة البرية، حيث كان في استقباله آمر «القوة» اللواء ركن خالد زايد، وعدد من كبار الضباط القادة فيها.

وأعلنت رئاسة الأركان العامة، في بيان صحافي، أن الفريق المزين استمع خلال الزيارة إلى شرح مفصل تم خلاله تبيان طبيعة المهام والواجبات الموكلة للقوة البرية في تنفيذها ومتابعتها، والقدرة الاستيعابية للكوادر البشرية، وصيانة واستدامة المنشآت العسكرية فيها.

وذكرت أن رئيس الأركان أشاد بما تقدمه القوة البرية من جهود مبذولة، وما تقوم به من واجبات مسندة إليها، وما يتمتع به منتسبوها من قدرات ومهارات وإلمام تام في أداء العمل.

الحرس الوطني: مواكبة كل جديد بالتسلح والتدريب

فيصل النواف عقد اجتماعاً مع فريق عمل الوثيقة التوجيهية للحرس 2025

أكد نائب رئيس الحرس الوطني، الشيخ فيصل النواف، أن الحرس مستمر في نهج التخطيط الاستراتيجي، ومواكبة كل جديد في التسليح والتدريب، وتنمية قدرات منتسبيه في شتى المجالات، حتى يتمكنوا من أداء المهام المنوطة بهم على أكمل وجه في منظومة الدفاع والأمن، بالتعاون مع إخوانهم في الجيش، والشرطة، وقوة الإطفاء العام، تحت ظل القيادة الحكيمة لأمير البلاد القائد الأعلى للقوات المسلحة صاحب السمو الشيخ مشعل الأحمد.

جاء ذلك خلال اجتماع عقده النواف، مساء أمس الأول، بحضور وكيل الحرس الفريق الركن مهندس هاشم الرفاعي، وكبار القادة مع فريق عمل الوثيقة التوجيهية للحرس (2025).

وأوضح بيان لـ«الحرس» على موقعه الإلكتروني، أن نائب رئيس الحرس استمع إلى إيجاز عن الأهداف التي اشتملت عليها الوثيقة التوجيهية للحرس (2025)، تحت شعار (حماية وسند)، والأهداف التنفيذية التي تحققت على أرض الواقع، وأبرز المعوقات التي واجهت فريق العمل.

ووجّه النواف باستكمال مسيرة التخطيط الاستراتيجي، وتكليف فريق إعداد الخطة الاستراتيجية الجديدة للحرس (2025-2030) بالبدء في وضع الأهداف التنفيذية، والتي تأتي إيمانا بأهمية التخطيط في دعم مهام وواجبات الحرس وصولاً إلى تحقيق أهدافه بأن يكون جهاز الحماية والإسناد النوعي.

وأضاف أن تحقيق ذلك من خلال جاهزية تامة وقوة عالية الاحتراف تتمثل في الاستجابة السريعة والفعالة بإسناد الأجهزة العسكرية والأمنية في حفظ الأمن ودعم خطط وأهداف الدفاع الوطني، وتقديم الدعم والأسناد لأجهزة الدولة.

النواف خلال اجتماعه مع فريق عمل وثيقة الحرس

سفيرة بريطانيا و«تكنولوجيا المعلومات» بحثا التعاون في مجال التحول الرقمي

الحسيني خلال استقباله سفيرة بريطانيا

زارت سفيرة المملكة المتحدة لدى الكويت بليندا لويس، الجهاز المركزي لتكنولوجيا المعلومات، يرافقها نائب رئيس الفريق السياسي في السفارة آندرو ورثينغتون، وكان في استقبالهما المدير العام للجهاز بالتكليف د. عمار الحسيني.

وتناول الاجتماع التعرف على اختصاصات الجهاز ومدى الاستفادة من تبادل الخبرات بين الدولتين في مجال التكنولوجيا والتحول الرقمي، خصوصا تطوير الخدمات الرقمية للمواطنين، وتبني التقنيات الحديثة كالذكاء الاصطناعي والتحديات المواكبة لذلك.

«الهلال الأحمر» توزع أغذية للنازحين الفلسطينيين

بدأت جمعية الهلال الأحمر الكويتي، أمس الأول، المرحلة الثانية لمساعدة النازحين الفلسطينيين، بتوزيع آلاف الطرود الغذائية عبر مؤسسة وافا للتنمية وبناء القدرات في فلسطين.

وقال المدير العام للمؤسسة محسن العطاونة، لـ «كونا»، إنه جرى البدء في توزيع الآف الطرود الغذائية على النازحين الفلسطينيين التي قدمتها «الهلال الأحمر» كمساعدة عاجلة للشعب الفلسطيني، وسيستمر التوزيع حتى نهاية شهر رمضان.

وأضاف العطاونة أن «الهلال الأحمر» تواصل توزيع الوجبات الساخنة على النازحين الفلسطينيين، إضافة إلى توزيعها على الطواقم الطبية العاملة في المستشفيات، لسد حاجتها، ولتعزيز صمودها، في ظل استمرار العدوان الإسرائيلي.

وكانت جمعية الهلال الأحمر بدأت المرحلة الأولى نهاية مارس الماضي، وتضمنت توزيع 60 ألف وجبة ساخنة على النازحين.

توزيع الطرود الغذائية على النازحين الفلسطينيين

انتخابات حتى مطلع الفجر

الاستحقاق الـ21 شهد إقبالاً كثيفاً منذ البداية

الصقر يدلي بصوته في «أمة 24»

الاستحقاق الانتخابي الذي يعد الـ21 في تاريخ الحياة النيابية، عاشته الكويت أمس، حيث توجه الناخبون لاختيار من يمثلهم في مجلس «أمة 2024»، في تمام الساعة الثانية عشرة ظهراً، إلى اللجان الانتخابية الموزعة على الدوائر الخمس، بانتخابات تعد الثانية التي تصادف شهر رمضان المبارك، والأولى في العشر الأواخر، وعلى عس العادة فقد شهدت أغلب مراكز الاقتراع في الدوائر الخمس إقبالاً كثيفاً من الناخبين من مختلف الشرائح فور فتح باب الاقتراع، الذي استمر مفتوحاً لمدة 12 ساعة متواصلة.

ويعقد الناخبون آمالاً كبيرة على مجلس أمة 2024 الذي تجرى انتخاباته في العشر الأواخر التي بها ليلة خير من ألف شهر، بعد حالة الإحباط التي سادت مؤخراً نتيجة حالة عدم الاستقرار السياسي، وما أدى إلى حل مجلس أمة 2023 بعد نحو 10 أشهر من انطلاقه.

وكان سمو أمير البلاد الشيخ مشعل الأحمد قد دعا في كلمة بمناسبة العشر الأواخر من رمضان المبارك الناخبين إلى حسن اختيار من يمثلونهم، وألا يتم اختيار من كان هدفه تحقيق المصلحة الشخصية أو افتعال الأزمات أو المساس بالثوابت الدستورية «فاختياركم السليم طريقكم لبناء مستقبل وطنكم وأجيالكم»، كما حثّهم سموه على الابتعاد عن خيانة أمانة الصوت.

ويختار الناخبون الذين يحق لهم التصويت وعددهم 834733 ناخباً وناخبة 50 نائباً من بين 200 مرشح في عملية اقتراع تجرى وفقاً لنظام الدوائر الخمس والصوت الواحد.

وعقب إغلاق باب الاقتراع وانتهاء عملية التصويت في تمام الساعة الثانية عشرة ليلة الخميس - الجمعة، تبدأ عملية فرز الأصوات تمهيداً لإعلان النتائج الرسمية وتسمية الفائزين بعضوية المجلس لأربع سنوات مقبلة.

وتأتي هذه الانتخابات أثر صدور المرسوم رقم 16 لسنة 2024 في 15 فبراير الماضي بحل مجلس الأمة وفقاً للمادة 107 من الدستور، وبناء على ما بدر من مجلس الأمة من تجاوز للثوابت الدستورية في إبراز الاحترام الواجب للمقام السامي وتعمّد استخدام العبارات الماسة غير المنضبطة.

ويتنافس في الدائرة الانتخابية الأولى 41 مرشحاً على أصوات ناخبيها وعددهم 104038 ناخباً وناخبة (50398 ذكوراً - 53640 إناثاً) في حين يتنافس في الدائرة الثانية 39 مرشحاً على أصوات ناخبيها وعددهم 95302 ناخب وناخبة (46639 ذكوراً - 48663 إناثاً).

أما في الدائرة الثالثة، فيتنافس 32 مرشحاً على أصوات 143693 ناخباً وناخبة (68991 ذكوراً - 74702 إناثاً) فيما يتنافس في الدائرة الرابعة 48 مرشحاً للحصول على أصوات 220932 ناخباً وناخبة (106534 ذكوراً - 114398 إناثاً).

في حين يتنافس في الدائرة الانتخابية الخامسة 40 مرشحاً على عدد أصوات 270768 ناخباً وناخبة (133386 ذكوراً - 137382 إناثاً) وتعد هذه الدائرة أكبر الدوائر الانتخابية الخمس من حيث عدد الناخبين.

فريق العمل

محيي عامر	سيد القصاص
فهد تركي	فهد الرمضان
علي الصنيدح	أحمد الشمري
محمد الشرهان	حمد المطيري
عادل سامي	جورج عاطف
نرمين أحمد	محمد الجاسم

فريق التصوير

خليل الحجاج
نوفل إبراهيم
عبدالله الخلف
عوض التعمري
ميلاد غالي

فريق الجريدة. «الإلكتروني»

التقارير	الأخبار	تصوير الفيديو
يوسف العبدالله	عماد العلي	محمد دشتي
عبدالعزيز السليمان	حسن المهنا	حسين راشد
أنوار الحواج	هيثم صلاح	أحمد الشطوري
ياسمين العنزي	مصطفى محمود	أيمن أبوبكر
عبدالرحمن السليمان	يوسف الفضلي	حسين اشكناني
عبير القراشي		

أعداد المرشحين في الدوائر الخمس في آخر 5 انتخابات

الانتخابات	الأولى	الثانية	الثالثة	الرابعة	الخامسة	الإجمالي
2016	53	45	55	69	70	292
2020	63	51	70	76	60	320
2022	54	67	56	99	101	305
2023	34	45	34	47	47	207
2024	41	39	32	48	40	200

نسبة المشاركة في الدوائر الخمس في آخر 5 انتخابات

الانتخابات	الأولى	الثانية	الثالثة	الرابعة	الخامسة	الإجمالي
2016	%65.2	%70.9	%69.4	%71.8	%65.9	%68.6
2020	%66.5	%70.3	%68.1	%70.9	%67.6	%68.6
2022	%60.3	%65.2	%63.4	%70.9	%67.2	%68
2023	%57.6	%62.2	%57.3	%61.5	%58.1	%58
2024	59.8	65.5	58.7	64.8	61.9	62.4

معدلات التغيير في الدوائر الخمس في آخر 5 انتخابات

الانتخابات	الأولى	الثانية	الثالثة	الرابعة	الخامسة	الإجمالي
2016	%50	%40	%70	%80	%60	%60
2020	%70	%50	%70	%60	%60	%62
2022	%60	%60	%50	%50	%60	%54
2023	%10	%30	%20	%40	%20	%24
2024	%40	%10	%10	%20	%30	%22

صوت من أجل مستقبل أفضل للكويت

4 نواب لم يترشحوا من مجلس 2023 المنحل

التسلسل	الاسم	الدائرة
1	أسامة الشاهين	الأولى
2	حسن جوهر	الأولى
3	داود معرفي	الأولى
4	مرزوق الحبيني	الخامسة «تم شطبه»

الأولى

الأكثر تغييراً

- أطاحت بحمد المدلج... و4 وجوه جديدة
- عاشور وحياة والبحراني والعازمي يرفعون نسبة التغيير إلى 40%

05

الثانية

أقل الدوائر تغييراً بـ 10%

الغانم يتصدر والعيسى يتقدم وشعبان والهاجري والمطير يحافظون على مراكزهم

06

الثالثة

جنان تحتفظ بمقعدها

العليان... الخاسر الوحيد ونسبة التغيير 10% وسط تبديل في المراكز

07

الرابعة

20% نسبة التغيير

خروج الرثعان وفهاد ودخول الوسمي والفكر... والمويزري من العاشر إلى الأول

08

الخامسة

30% التغيير ولعبة الكراسي حاضرة بقوة

بن جامع الأول وتغييرات في مراكز العصفور وشمس والمونس والعازمي... والجلال مفاجأة

09

وزير الداخلية: نسبة المشاركة والإقبال «فوق الممتازة»

وجّه بعدم مخالفة سيارات الناخبين... وأعلن إعادة النظر في مراكز الاقتراع لتصوّر أفضل

• وزير الشؤون: المشاركة في العرس الديموقراطي التزام وطني • وزير الصحة: الإدلاء بالصوت واجب لرد الجميل للكويت

محمد الشرهان

اليوسف خلال جولته التفقدية للجان الاقتراع أمس

بينما تفقد رئيس مجلس الوزراء سمو الشيخ د. محمد الصباح عدداً من اللجان الانتخابية قبيل الإفطار أمس، أكد الوزراء تسخير كل أجهزة الجهات الحكومية لتسهيل العملية الانتخابية أمام الناخبين والناخبات في سبيل إنجاح المشاركة في انتخابات «أمة 2024»، مشددين على حرصهم على متابعة سير العملية الانتخابية لتذليل كل المعوقات أمام الناخبين في الدوائر الانتخابية الخمس.

وقال نائب رئيس الوزراء وزير الدفاع وزير الداخلية بالوكالة الشيخ فهد اليوسف، «إن نسبة الاقبال على التصويت من إجمالي المواطنين الذين يحق لهم التصويت «فوق الممتازة»، مع دخول الساعات الأولى من عملية الاقتراع».

وأضاف اليوسف، في تصريح للصحافيين، خلال جولة تفقدية بمنطقة سعد العبدالله، عصر أمس، إن رسالة سمو أمير البلاد الشيخ مشعل الأحمد كانت واضحة وجلية بانتخاب من يصون قسمه، ويؤدي واجبه الوطني بالأمانة والصدق براً بالكويت وأهلها.

وأشار إلى أن رسالة أمير البلاد تكمن بالتصويت لمن يضع المصلحة الوطنية نصب عينيه، ومن يبتعد عن المنافع الشخصية والنعرات الطائفية والحالة الفئوية، وتلك رسالة واضحة وجلية من لدن صاحب السمو لمصلحة الكويت وتقدمها وازدهارها.

وأكد أن المواطنين لبّوا نداء التصويت بحضورهم وكثافتهم، مشيرا إلى أن اختيار حضرة صاحب السمو لهذا التوقيت في شهر رمضان المبارك يأتي لحرص سموه على كثافة الحضور.

وقال اليوسف إن كثافة الحضور حتى هذه الساعة «فوق الممتازة»، مشيدا بجهود رجال الداخلية، وداعيا في الوقت نفسه إلى قيامهم بدورهم على أكمل وجه.

وأضاف أنه أوعز للإدارة العامة للمرور بعدم مخالفة المشاركين حول المدارس، نظرا لاكتظاظ الحركة المرورية مع عدم توفر مواقف سيارات كافية، نظرا للإقبال الكبير الذي تشهده اللجان الانتخابية في المدارس. سيارات الناخبين

إلى ذلك وجّه اليوسف، رجال «الداخلية» الى عدم تسجيل أية مخالفات على سيارات الناخبين الموجودين بالقرب من مراكز الاقتراع، نظرا لضيق مواقف السيارات.

وقال اليوسف، خلال تفقّده سير الانتخابات في مدرسة نورية الصبيح بمدينة سعد العبدالله: «من الممكن أن المدارس غير مهيأة لعقد الانتخابات بها، لكن سوف نختار مدارس أفضل، ووضع تصورات إدارية تتناسب مع العرس الديموقراطي»، لافتا الى أن هناك أمورا في الانتخابات لم تعجبه، وبناء عليها سيتم عقد اجتماع مع رجال «الداخلية» لوضع تصورات أفضل في الانتخابات المستقبلية؛ سواء كانت لجهة اختيار المدارس وعملية سير التصويت لحركة دخول وخروج الناخبين».

رسالة للناخبين

ووجّه الوزير رسالة للناخبين بأن «ينتخبوا بناء على رسالة صاحب السمو والسمع والطاعة لكويت أفضل، ولكن عندما ينتخب الناخب على مصلحة شخصية؛ أو على أساس فئة معيّنة مثلا؛ فلن تتقدم البلاد أو تزدهر».

إلتزام وطني

بدوره، قال وزير الشؤون الاجتماعية وشؤون الأسرة والطفولة، الشيخ فراس الصباح، إن المشاركة في العرس الديموقراطي التزام وطني.

وأضاف الصباح، في تصريح للصحافيين، عقب الإدلاء بصوته في لجنة ثانوية العصماء بنت الحارث في الدائرة الثانية «أتواجد اليوم تنفيذاً للتوجيهات السامية لسمو أمير البلاد الشيخ مشعل الأحمد في كلمته التي أدلى بها سموه بمناسبة العشر الأواخر من رمضان، والتي دعا خلالها إلى حسن الاختيار»، متمنيا التوفيق للجميع.

من جانبه، قال وزير الصحة، د. أحمد العوضي، إن «المشاركة في العملية الانتخابية واجب وطني، وعلى الجميع المشاركة والإدلاء بأصواتهم لخدمة الوطن وإيصال الأنسب إلى مقاعد مجلس الأمة».

وأضاف الوزير العوضي عقب الإدلاء بصوته في لجنة ثانوية (العصماء بنت الحارث) بالدائرة الثانية، في تصريح صحافي أن «مشاركته للادلاء بصوته في الساعات الأولى من بدء العملية الانتخابية جزء من رد الجميل للوطن المعطاء».

وأكد حرص الوزارة ممثلة بقطاعات إدارة الطوارئ الطبية، إضافة إلى الطواقم الطبية من أطباء وممرضين على القيام بالدور المنوط بها في الإعداد والتجهيز لمواكبة الانتخابات البرلمانية، لافتا إلى أنه تم التأكد من جاهزية 140 مركزا موزعة على المقار الانتخابية.

من ناحيته، أكد وزير العدل وزير الأوقاف والشؤون الإسلامية، فيصل الغريب، أن العملية الانتخابية سارت بكل انتظام في الدوائر الانتخابية الخمس، وسط تعاون وتكامل كبيرين بين العاملين في كل الأجهزة المعنية بالعملية الانتخابية.

وقال الغريب، في تصريح صحافي، إن عملية الاقتراع في كل الدوائر الخمس مستمرة حتى خلال وقت الإفطار، داعيا كل الناخبين الى المشاركة بفاعلية، وإنجاح العرس الديموقراطي.

> العملية الانتخابية سارت بكل انتظام في جميع الدوائر
> الغريب

أحمد العوضي

فراس الصباح

إعلاميون عرب وأجانب يشيدون بالتجربة الديموقراطية الكويتية

• اعتبروها رائدة عالمياً ومثالاً يحتذى على مستوى الشرق الأوسط
• 57 إعلامياً وصحافياً من مختلف دول العالم يغطون الانتخابات

أشاد إعلاميون عرب وأجانب قدموا إلى البلاد للمشاركة في تغطية انتخابات مجلس الأمة 2024 بالتجربة الديموقراطية الكويتية، مشيرين إلى أنها إحدى التجارب الرائدة في المنطقة وعالمياً.

وشارك في تغطية «أمة 2024 «أكثر من 57 إعلامياً وصحافياً من مختلف دول مجلس التعاون والدول العربية ومن أميركا وعلى مستوى العالم.

وقال الوكيل المساعد للإعلام الخارجي في «الإعلام» بدر الطراروة، إن الوزارة دشنت المركز الإعلامي الخاص بتغطية انتخابات مجلس الأمة وسط حضور كبير من الإعلاميين العرب والأجانب، الذين جالوا على مواقع الاقتراع في الدوائر الانتخابية الخمس للاطلاع على التجربة الديموقراطية الكويتية.

وأكد أن الوزارة جهزت المركز الإعلامي بأحدث وسائل التكنولوجيا الإعلامية الحديثة من أجل أداء الإعلاميين لمهامهم على أكمل وجه وإيصال صوت الديموقراطية الكويتية للعالم أجمع.

من جانبها، قالت كبيرة الباحثين المقيمة في معهد دول الخليج العربية في واشنطن د. كريستين ديوان، إن «الكويت متفردة في المنطقة لأسباب عدة منها ديموقراطيتها وتمتع شعبها بحريات يضمنها الدستور وامتلاكها سلطة تشريعية».

وأضافت ديوان التي تحرص على زيارة الكويت منذ 20 عاما للاطلاع على تجربة البلاد الديموقراطية، إن «ما يميز انتخابات مجلس الأمة شفافيتها العالية وشدة المنافسة فيها»، لافتة إلى أن «السلطات التي يمنحها الدستور للمجلس تجعل أصوات المقترعين ثمينة وجميعها مميزات متفردة في المنطقة».

وأوضحت أنها قامت بزيارات متعددة إلى الكويت صادفت محطات مهمة في التاريخ البرلماني مثل تصويت مجلس الأمة على الحقوق السياسية للمرأة، وتمكّن أربع مرشحات من نيل عضوية مجلس الأمة عام 2009 منوهة بثبات تقدم هذه التجربة الديموقراطية والسياسية رغم التحديات الكبيرة التي تواجهها.

من ناحيته، قال المساعد الأول في مجموعة برنامج الأمن الدولي واستبصار المخاطر في واشنطن وصانع الأفلام الوثائقية ليون شاهابيان، إن وجوده وزملاءه «جسر لتجربة الانتخابات» مبيناً أنه يفضل مقارنة التجربة الديموقراطية الكويتية بما يمكن أن تصبح عليه بدلاً من مقارنتها بالدول المجاورة.

وأضاف ليون، الذي دعي ضمن الوفد الإعلامي والأكاديمي من وزارة الإعلام لتغطية ومراقبة الانتخابات: «أنا هنا لمشاهدة الديموقراطية» مبيناً تطلعه ليوم غد لتبادل الحديث مع مختلف المشاركين في العرس الديموقراطي من مقترعين ومنظمين ولجان مختلفة.

وأوضح أن هذا الأمر يقع في صلب هدف زيارته للاطلاع على الرؤى والأجواء لا سيما أن «المنطقة تمر بمرحلة حرجة وصراع قابل للتوسع».

وأشار إلى دعوة الكويت ممثلة بوزارة الإعلام لوفد من شتى أرجاء العالم من صحافيين وكتاب وأعضاء فرق دولية لمراقبة الانتخابات، معتبراً أن ذلك يدل على شفافية الانتخابات وسعيها إلى نقل تجربتها المميزة إلى أرجاء العالم.

وأشاد بتواصل ودعوة الوزارة للباحثين والمفكرين بالمنطقة لمشاهدة هذا الحدث «حياً» ولما له أثر إيجابي في تأصيل علاقات الكويت مع دول العالم خاصة المهتمة بالشؤون الديموقراطية.

وعن تجربته مع الشعب الكويتي في أرجاء العالم والولايات المتحدة بشكل خاص، قال إنه شعب يتميز برغبته الجامحة في العودة إلى دياره واستغلال ما اكتسبه من خبرة أو التحصيل العلمي من أجل وطنه وذلك «لوجود شيء سحري في نمط وجودة الحياة في دولة الكويت».

بدوره، قال المحلل السياسي الأردني عادل محمود، إن الكويت تتميز بديموقراطية فريدة من نوعها في الشرق الأوسط، مشيراً إلى أن هذه الانتخابات حالة صحية ودليل استمرار التنمية والإصلاح الشامل في دولة الكويت.

وأكد أن الكويت دشنت خطوات إصلاحية كبيرة في الفترة الماضية والعهد الجديد ستساهم في إحداث نقلة نوعية كبيرة على كل الصعد.

من جهة أخرى، أشاد الإعلامي اللبناني جورج علم بما وصلت إليه الكويت من تجربة ديموقراطية رائدة يشار إليها بالبنان عالمياً صاحبتها خطوات إصلاحية كبيرة ساهمت في تصحيح الأوضاع في الكويت.

واعتبر علم أن الكويت تسير على الطريق الصحيح من خلال ديموقراطيتها المتزنة وحرية التعبير، مشيداً بالإقبال الكبير على مراكز الاقتراع.

أما رولا موفق من صحيفة اللواء اللبنانية، فقالت إن الديموقراطية الكويتية تشبه الديموقراطية اللبنانية إلى حد كبير وأصبحت مثالاً يحتذى به عالمياً، مؤكدة أن الإقبال الكثيف على التصويت سيكون سيد الموقف خلال انتخابات أمة 2024.

الدبوس: البلدية مستمرة في مواكبة اليوم الديموقراطي وتنظيف المدارس

الدبوس في جولته بالدوائر الانتخابية أمس

مع انطلاق عملية التصويت في انتخابات مجلس الأمة، قام مدير بلدية الكويت، المهندس سعود الدبوس، بتفقّد مقار اللجان الانتخابية على مستوى جميع المحافظات في البلاد، وذلك من خلال جولة ميدانية للوقوف على إنجازات فرق البلدية المشاركة في أعمال اللجنة العليا للانتخابات.

وأكد الدبوس أن البلدية كانت على أهبة الاستعداد منذ اللحظة الأولى لانطلاق العرس الانتخابي الديموقراطي لمجلس الأمة 2024، وبادرنا بتنفيذ الأعمال كافة المكلفين بها، سواء في المقار الانتخابية أو اللجان الانتخابية والشوارع والميادين من أعمال نظافة وإزالة العوائق، وكذلك إزالة الإعلانات الانتخابية المخالفة.

وأوضح الدبوس أن البلدية ستظل موجودة بكل اللجان تحسباً لأي طارئ، ولن تنتهي أعمالها إلا بعد انتهاء العرس الانتخابي وإعادة تنظيف المقار الانتخابية بالمدارس.

وعن رأيه كمواطن في العرس الانتخابي، قال الدبوس استمعنا جميعا إلى خطاب سمو أمير البلاد في العشر الأواخر من الشهر الفضيل، ولمسنا حرص سموه على تنبيه وتوجيه جميع الناخبين على حسن اختيار نواب الشعب، وهذا ما أتمناه من الجميع، داعيا الله أن يوفق الشعب في اختيار نوابه ويديم نعمة الأمن والأمان على وطننا الحبيب».

وختم الدبوس تصريحه بشكره لكل موظفي البلدية وقياديها المشاركين في العرس الانتخابي، مثمنا لهم جهودهم خلال الشهر الفضيل.

الدائرة الأولى... الأكثر تغييراً

• أطاحت بحمد المدلج... و4 وجوه جديدة • عاشور وحياة والبحراني والعازمي يرفعون نسبة التغيير إلى 40%

جانب من الناخبين

بلغت نسبة التغيير في الدائرة الانتخابية الأولى 40%، وجاء التغيير مدفوعا بثلاثة مقاعد كانت محسومة لوجوه جديدة، نتيجة عدم ترشح نوابها السابقين من مجلس 2023 وهم أسامة الشاهين وداود معرفي وحسن جوهر، فيما خسر النائب السابق حمد المدلج مقعده، ودخل من بوابتها صالح عاشور والوجوه الجديدة محمد جوهر حياة وباسل البحراني ومحمد العازمي.

عادل سامي ونرمين أحمد

انطلقت في الثانية عشرة من ظهر أمس الخميس العملية الانتخابية لاختيار 10 نواب عن الدائرة الانتخابية الأولى والتي يتنافس فيها 41 مرشحاً (بينهم امرأة واحدة).

وأبدى عدد من الناخبين في الدائرة الأولى، التي تضم 14 منطقة هي دسمان والشرق وبنيد القار والدسمة والدعية والشعب وحولي والسالمية والبدع والرميثية وسلوى وبيان ومشرف ومبارك العبدالله، تفاؤلهم بالمستقبل، مؤكدين أن الكويت بلد الديموقراطية وأن الانتخابات تعكس صورة الديموقراطية الكويتية للعالم.

في وقت بدأت عجلة انتخابات مجلس الأمة 2024 بالدوران في الدائرة الأولى تنافس على مقاعدها العشرة 41 مرشحاً فيما بلغ عدد الناخبين في هذه الدائرة 104038 ناخباً، منهم 50398 ذكوراً و53640 إناثاً، وتضم هذه الدائرة 20 منطقة و93 لجنة انتخابية أصلية وفرعية موزعة على 16 مدرسة.

وشهدت سجلات الدائرة الانتخابية الأولى زيادة بعدد قيود ناخبيها بإضافة 4259 قيداً وبنسبة بلغت 4.27 في المئة، عن الانتخابات الماضية، ليرتفع إجمالي ناخبيها من 99779 قيداً إلى 104038، لتكسر بذلك حاجز الـ 100 ألف قيد انتخابي للمرة الأولى لها منذ العمل بنظام الدوائر الخمس عام 2008.

وتتوزع تركيبة القيود الانتخابية للدائرة لـ 50398 قيداً انتخابياً للذكور وتشكل نسبة 48.4% من إجمالي ناخبي الدائرة مقابل 53640 للإناث وتشكل نسبتهم 51.6%، وزادت قيود الذكور بـ 2050 قيداً، مقابل 2209 قيود للإناث.

الدائرة المغلقة

وفيما احتلت الدائرة الأولى المرتبة الرابعة من بين الدوائر الخمس من حيث عدد ناخبيها، فإنها تعتبر من الدوائر «المغلقة»، لمحدودية التوسع الديموغرافي لها وهي خاصية تمتاز بها عن بقية الدوائر الانتخابية الأخرى.

وشهدت اللجان الانتخابية في الدائرة الأولى خلال الساعات الأولى من عملية الاقتراع حضوراً أقل من المتوسط، وربما يعود ذلك إلى أجواء الصيام والارتفاع الطفيف في درجات الحرارة التي سجلت نحو 36 درجة مئوية، وسط توقعات بأن يتزايد خصوصاً بعد صلاة التراويح.

ففي منطقة الرميثة شهدت الساعات الأولى من فتح صناديق الاقتراع إقبالاً جيداً من الناخبين، وفي لجنة الرجال في مدرسة سيد محمد حسن الموسوي كان إقبال الناخبين في الساعات الأولى لفتح باب الاقتراع جيداً، بينما في لجنة النساء في مدرسة محمد الشايجي كان الإقبال ضعيفاً.

وقال المستشار محمد الصانع، إن عدد الذين صوتوا في اللجنة الرئيسية 28 سيدة من أصل 1458، وفي إحدى اللجان الفرعية أكد القاضي عبدالله النوري رئيس لجنة 86 بالرميثية أن الذين صوتوا من النساء «حتى نحو الساعة الواحدة ظهراً» 25 ناخبة من أصل 1139 وهذه الأرقام تعتبر ضعيفة.

سلوى... الإقبال كبير

أما في منطقة سلوى فقد شهدت مدرسة المغيرة بن نوفل المتوسطة بنين إقبالاً كبيراً من الناخبين على التصويت، وصرح المستشار عبدالعزيز الدويسر في إحدى اللجان الفرعية بأن عدد الذين صوتوا «حتى لحظة إعداد الخبر» 120 ناخباً من أصل 999 وهذه نسبة جيدة ولايزال الإقبال كبيراً من الناخبين.

وفي مدرسة أم سليم الأنصارية المتوسطة بنات بمنطقة سلوى كان إقبال النساء ضعيفاً حيث قال المستشار خالد الحريج، إن عدد النساء اللاتي صوتن «حتى لحظة إعداد الخبر» 30 سيدة من أصل 1021.

وفي مدرسة «بيان» الابتدائية للبنات كان الحضور بالمئات لناخبات الدائرة الأولى، حيث أنه بعد مرور نحو ساعة ونصف الساعة من فتح صناديق الاقتراع، توافدت الناخبات بالمئات، وبلغ عددهن في المدرسة نحو 600 سيدة من كافة الأعمار.

وفي منطقة الدسمة بلغت نسبة الإقبال نحو 10% في مختلف اللجان، أما في مدرسة مشرف المتوسطة للبنات فبلغ عدد من أدلت بصوتها من النساء نحو 400 ناخبة من أصل 12047 ناخبة يحق لهن التصويت في المدرسة خلال الساعتين الأولى من فتح صناديق الاقتراع، وقد تم توزيعهن على 11 لجنة، كما أن الحضور في تلك المدرسة كان في تزايد مستمر وسط توقعات في الساعات التالية بتزايد أعداد العنصر النسائي الراغبات في التصويت.

وكان الحضور متوسطاً إلى جيد خلال الساعتين الأوليين من انطلاق العملية الانتخابية، في مدرسة «مشرف المتوسطة للبنات» بمنطقة مشرف على الحضور بمختلف الأعمار من النساء، للإدلاء بأصواتهن منذ اللحظة الأولى التي فُتح فيها باب الترشح.

وفي تصريح لـ«الجريدة» أكد رئيس اللجنة الأصلية ذكور بمدرسة علي بن أبي طالب بمنطقة الشعب المستشار خليفة الخليفي، أن من صوتوا خلال الساعة الأولى من العملية الانتخابية (من 12 وحتى 1 ظهراً) في المدرسة بلغ 70 من أصل 1120 صوتاً.

وخارج اللجان الانتخابية عبر عدد من الناخبين عن أملهم في اختيار الأفضل لتمثيل الأمة، حيث إن نواب الأمة هم من يحددون ويرسمون المسار السياسي والاقتصادي والاجتماعي للبلاد على مدار السنوات المقبلة.

وأبدى الناخبون سعادتهم بتنظيم العملية الانتخابية وتسهيل الإجراءات، وبالخدمات التي وفرتها وزارتا الداخلية والصحة لجعل هذا اليوم عُرسا وطنياً حقيقياً، مؤكدين حرصهم على اختيار من يصلح خلال الفترة المقبلة من أجل الكويت.

وشهدت الدائرة الأولى في الساعات الأخيرة إقبالاً جيداً من الناخبين، وأقفل باب الاقتراع على تصويت 62287 ناخباً بالدائرة التي تضم 104038 صوتاً، لتكون بذلك نسبة التصويت 59.8 في المئة.

سجلاتها شهدت زيادة في عدد قيود ناخبيها بنسبة 4.27 في المئة

حلت في المرتبة الرابعة من حيث عدد الناخبين

مشاركة نسائية

لقطات

- شهدت الساعات الأولى من عملية الاقتراع زحاماً كبيراً في لجنة الرجال في مدرسة مشعان الخضير بمنطقة مشرف بالدائرة الأولى.
- في اللجنة الانتخابية الأولى للرجال في مدرسة مشعان الخضير بمنطقة مشرف بدا واضحاً توافد الشباب وكبار السن على حد سواء بينما في اللجنة النسائية بمدرسة مشرف المتوسطة للبنات كانت الشابات هن الأكثر خلال الساعة الأولى من فتح صناديق الاقتراع.
- وفرت كل اللجان الانتخابية في الدائرة الأولى كراسي متحركة لنقل كبار السن من سياراتهم إلى داخل اللجنة الانتخابية للتيسير عليهم.
- بدا واضحاً انتشار رجال الأمن في محيط اللجان الانتخابية في الدائرة الأولى وداخل اللجان أيضاً لتسهيل عملية الاقتراع وتنظيم سير العملية الانتخابية.
- متطوعون من الدفاع المدني والهيئة العامة للشباب والرياضة ومركز العمل التطوعي تواجدوا داخل اللجان الانتخابية لإرشاد الناخبين عن أسمائهم ولجانهم الانتخابية وتسهيل عملية الاقتراع داخل اللجان.
- تواجدت سيارات الإسعاف أمام اللجان الانتخابية تحسباً لأي طارئ.
- انتشرت العيادات الطبية باللجان الرئيسية خدمة للناخبين، خصوصاً من كبار السن وأصحاب الأمراض المزمنة كالضغط والسكري.
- لم تلاحظ أي مشاكل صحية استدعت تدخل رجال الطوارئ الطبية والعيادات الصحية في أغلب لجان الدائرة الأولى، خصوصاً خلال الساعة الأولى من عملية الاقتراع.
- تعاون رجال الداخلية مع وسائل الإعلام سواء بالسماح بدخولهم سريعاً إلى لجان الاقتراع أو بالتقاط الصور في كل مكان داخل اللجان مما سهّل بصورة فاعلة نقل عملية الاقتراع لحظة بلحظة بالصوت والصورة.

ازدحام أمام إحدى اللجان

ناخب يدلي بصوته

الصوت النسائي

نواب «الأولى» في مجلس 2022

م	الاسم	عدد الاصوات
1	عبدالله المضف	6375
2	حسن جوهر	6332
3	أسامة الزيد	5764
4	أحمد لاري	4104
5	عيسى الكندري	3683
6	عادل الدمخي	3403
7	أسامة الشاهين	2889
8	صالح عاشور	2867
9	حمد المدلج	2826
10	خالد العميرة	2228

... ونوابها في 2023

م	الاسم	عدد الاصوات
1	عبدالله المضف	5815
2	أسامة الزيد	4570
3	أحمد لاري	3738
4	خالد العميرة	3575
5	حسن جوهر	3560
6	داود معرفي	3434
7	عيسى الكندري	3185
8	حمد المدلج	2888
9	أسامة الشاهين	2869
10	عادل الدمخي	2731

... والفائزون في 2024

م	الاسم	عدد الاصوات
1	أسامة الزيد	4936
2	عبدالله المضف	4729
3	محمد جوهر	4134
4	أحمد لاري	4108
5	عيسى الكندري	3678
6	باسل البحراني	3631
7	عادل الدمخي	3530
8	خالد الطمار	3502
9	صالح عاشور	3399
10	محمد الداهوم	3249

«الثانية» أقل الدوائر تغييراً بـ 10 في المئة

الغانم يتصدر والعيسى يتقدم وشعبان والهاجري والمطير يحافظون على مراكزهم

عبدالوهاب العيسى و«سيلفي» انتخابي

علي الغانم ومرزوق الغانم

طابور من الناخبين أمام لجان الاقتراع

النائب السابق راكان النصف

محمد الشرهان وسيد القصاص

لا مفاجآت كبرى في نتائج الدائرة الثانية التي شهدت أقل نسبة تغيير في الدوائر الخمس بـ 10 في المئة من خلال خروج حمد المطر، ودخول نواف العازمي.

وكعادته تصدر مرزوق الغانم قائمة الترتيب في الدائرة محققاً المركز الأول، في حين حافظ شعيب شعبان على مركزه الثاني، وشهدت الدائرة تقدم عبدالوهاب العيسى إلى المركز الثالث بعد أن كان سادساً في «أمة 2023»، فيما حافظ على مركزه كل من فلاح الهاجري في المركز الرابع، ومحمد المطير في الخامس، وشهدت الدائرة تراجع عبدالله الأنبعي الى الثامن بعد أن كان ثالثا في الانتخابات الماضية، وتراجع فهد المسعود إلى العاشر بعد أن حل ثامنا، وتقدم بدر الملا مركزاً واحداً بتحقيقه المركز التاسع بعدما حصل على الترتيب العاشر في الانتخابات الماضية.

شهدت صناديق الاقتراع في الدائرة الانتخابية الثانية لانتخابات أعضاء مجلس أمة 2024 وفقا لنظام الدوائر الخمس إقبالا ملحوظاً من الناخبين في الساعات الأولى من فتح باب الاقتراع، والذي وصفه بعض المشرفين على الانتخابات من المستشارين بأنه جيد جداً، وسط حضور شبابي لافت منذ بداية الاقتراع في مختلف اللجان.

وفتح باب الاقتراع الساعة الـ 12 من ظهر أمس، حيث يتنافس على المقاعد العشرة لهذه الدائرة 39 مرشحا بينهم امرأتان على أصوات الناخبين البالغ عددهم 95302 ناخب وناخبة (46639 ذكورا - 48663 إناثا).

وشهدت مراكز الاقتراع بالمدارس حضورا للشباب من الرجال والنساء وكبار السن منذ الساعات الأولى لفتح باب الاقتراع امتثالا للتوجيهات السامية بالحرص على المشاركة الفاعلة الإيجابية وحسن اختيار ممثلي الأمة.

كبار السن

كما شهدت لجان الدائرة حرص كبار السن على المشاركة الفاعلة في الانتخابات، حيث توافد عدد كبير من كبار السن رجالا ونساءً للمشاركة في العرس الديموقراطي.

ولم تمنع الكراسي المتحركة أصحاب الهمم من المشاركة في العرس الديموقراطي، في حين سخرت وزارة الداخلية إمكانياتها لمساعدتهم في الإدلاء بأصواتهم وتوجيههم إلى اللجان.

من جهته، قال المستشار د. جمال مبارك العنيزي - وكيل محكمة التمييز: «وصلنا منذ الساعة 11 صباحا إلى مقار الاقتراع، وتم ترتيب الأمور استعداداً للعملية الانتخابية، التي بدأت الساعة 12 ظهرا، وأعطي الإقبال نسبة جيد جدا».

وأضاف العنيزي: «في السابق كان الإقبال من كبار السن، واليوم نرى إقبالا من الشباب على المشاركة الفاعلة في الانتخابات».

وشهدت ثانوية أم معقل الأسدية في منطقة جابر الأحمد حضوراً مبكراً للناخبين حيث يتركز الثقل الانتخابي في الدائرة الثانية بلجان الصليبيخات والدوحة وجابر الأحمد بأعداد تتراوح بين 7544 إلى 10527 ناخباً في المدرسة الواحدة مقارنة بلجان الدائرة الأخرى التي تتراوح أعداد ناخبيها بين 1658 و 4774 ناخباً في مدارس الشامية والنزهة وعبدالله السالم والمنصورية والفيحاء.

وقبل فتح مراكز الاقتراع أمام الناخبين أدار أفراد «الداخلية» حركة السير في محيط المدارس، حيث عملوا مبكراً على وضع الحواجز وإغلاق بعض الطرق الفرعية لمنع حدوث الازدحامات المرورية، خصوصا أمام المدارس التي تضم كثافات عالية في أعداد الناخبين والناخبات مثل ثانوية أم معقل الأسدية التي تضم 10527 ناخباً وثانوية الأصمعي التي تضم 9898 ناخبة.

بعد الإفطار

وأكد رئيس اللجنة الأصلية في ثانوية الأصمعي بمنطقة جابر الاحمد المستشار فهد العصفور ان عدد الناخبات اللاتي أدلين بأصواتهن خلال اللحظات الأولى بلغ 42 ناخبة فقط من أصل 1194 ناخبة مقيدات في اللجنة.

وقال العصفور «أتوقع أن تستمر وتيرة التصويت على هذا المنوال خلال فترة ما بعد العصر»، مرجحا أن تزداد في الفترة المسائية بعد الإفطار.

إلى ذلك، شهدت اللجان الانتخابية توافد الفرق التطوعية لتقديم الخدمات والمساعدات للناخبات اللاتي أكدن ان الأمور تسير بشكل جيد.

وذكر رئيس اللجنة الأصلية في مدرسة عبدالعزيز العتيقي (الصليبيخات، غرناطة، النهضة)، المستشار نايف العدواني، أن عدد الناخبين الذين أدلوا بأصواتهم خلال الساعة الأولى بلغ 155 ناخباً من أصل 1073.

ووصف العدواني الحضور بـ «الجيد» خلال الساعات الأولى من فتح باب الاقتراع.

وتواجد مندوبو المرشحين داخل مراكز الاقتراع، حيث توافدوا إلى المدارس قبل فتح باب الاقتراع لمتابعة آلية التصويت في اللجان الأصلية والفرعية، وحرص عدد من مرشحي الدائرة على التواجد في مختلف اللجان لاستقبال الناخبين.

مشاركة نسائية

وشهدت لجان منطقة الشامية مشاركة نسائية لافتة، حيث قدر عدد اللائي أدلين بأصواتهن في ثانوية الجزائر للبنات بنحو 400 ناخبة في الساعة الأولى لفتح باب الاقتراع.

بلدية الكويت

أزالت بلدية الكويت جميع الاعلانات والخيام الانتخابية المخالفة من أمام مقار الاقتراع في الدائرة مع انطلاق عملية الاقتراع ظهر أمس، حيث تمت الإزالة في بعض المدارس منها مدرسة معن بن زائدة.

وشهدت اللجان المختلفة جهودا كبيرة لجهات الدولة المختلفة في مقدمتها الجهات الأمنية ممثلة بوزارة الداخلية وقوة الإطفاء العام، والتي حرصت على تنظيم سير العملية الانتخابية في أمة 2024 بكفاءة وجودة عالية عبر توفير جميع الخدمات وتسهيل كل الإجراءات لأداء الناخبين والناخبات واجبهم الوطني على أكمل وجه.

وتواجدت قوة الإطفاء العام في 22 نقطة موزعة على مقار الاقتراع الرئيسة والفرعية، والتي تم تزويدها بآليات ثقيلة وآليات تدخل سريع، إضافة إلى وجود قوة من قطاعي المكافحة والوقاية في وضع الاستعداد التام للتعامل مع أي حدث طارئ.

وأقفل باب الاقتراع رسمياً في الدائرة على تصويت 62464 ناخباً في الدائرة التي يبلغ عدد من يحق لهم التصويت فيها 95302، لتكون بذلك نسبة التصويت 65.5 في المئة.

لقطات

كبار السن وذوو الاحتياجات

حرص كل من كبار السن والمرأة وذوو الاحتياجات الخاصة على المشاركة في العملية الانتخابية دون أن تحول ظروفهم الصحية دون الحضور الباكر، مؤكدين أنهم حضروا «للمشاركة في الانتخابات، لأن صوتنا أمانة، ونتطلع في هذه الانتخابات إلى أن تغير مستقبل الكويت بسبب أهميتها».

وحرص كبار السن على أن يكونوا في مقدمة المصوتين، إذ توافرت لهم الوسائل المساعدة المختلفة مثل الكراسي المتحركة.

مواقع مكيفة

حرصت اللجنة التنظيمية في مراكز الاقتراع بالدائرة الثانية على أن يجلس الناخبون أو يقفوا في الأماكن المكيفة تفادياً لحرارة الشمس خلال فترة النهار، حيث خصصت مواقع متعددة مزودة بأجهزة تكييف متنوعة.

بوفيهات إفطار

قدمت اللجنة العليا للانتخابات وجبة إفطار داخل المدارس المخصصة للاقتراع في الانتخابات، نظرا لمصادفة الانتخابات شهر رمضان وتحديدا بالعشر الاواخر، حيث خُصص الافطار لكل من العاملين من السلطة القضائية ورجال الداخلية ورجال الاعلام والناخبين المتواجدين في اللجان للتصويت وقت الإفطار.

تصويت بلا توقف

استمرت العملية الانتخابية والاقتراع وتصويت الناخبين طوال اليوم الديموقراطي بلا توقف حتى وقت الافطار، وهذا ما ينص عليه قانون الانتخابات باستمرار العملية الانتخابية بلا توقف مها كانت الظروف، حيث تبادل أعضاء السلك القضائي ورجال الداخلية الادوار عند حلول وقت الافطار، فمنهم من استمر بالإشراف على عملية التصويت، بينما ذهب اخرون للإفطار وبعد انتهائهم حلوا في مواقعهم لإكمال مهمة الاشراف على الاقتراع والتنظيم ليذهب من لم يفطر إلى موقع الافطار.

النساء الرقم الصعب

كان لافتا الحضور النسائي الكبير في الدائرة الثانية خصوصاً في مراكز اقتراع مناطق عبدالله السالم وجابر الأحمد والصليبيخات، حيث بادرت النساء منذ الساعات الأولى لانطلاق عملية الاقتراع بالمشاركة بقوة في التصويت وزادت كثافتهن بشكل مضاعف بعد الافطار، حيث كن الرقم الصعب في الدائرة.

نواب «الثانية» في مجلس 2022

م	الاسم	عدد الاصوات
1	د. بدر الملا	7285
2	محمد المطير	4363
3	شعيب شعبان	3394
4	حامد البذالي	3374
5	خليل الصالح	2949
6	فلاح الهاجري	2921
7	عالية الخالد	2472
8	حمد المطر	2460
9	عبدالوهاب العيسى	2056
10	عبدالله الأنبعي	1922

... ونوابها في 2023

م	الاسم	عدد الاصوات
1	مرزوق الغانم	6661
2	شعيب شعبان	5630
3	عبدالله الأنبعي	3705
4	فلاح الهاجري	3265
5	محمد المطير	3091
6	عبدالوهاب العيسى	3031
7	بدر العنزي	2752
8	فهد المسعود	2652
9	حمد المطر	2432
10	بدر الملا	2360

... والفائزون في 2024

م	الاسم	عدد الاصوات
1	مرزوق الغانم	8295
2	شعيب شعبان	6325
3	عبدالوهاب العيسى	3917
4	فلاح الهاجري	3342
5	محمد المطير	3246
6	بدر نشمي	3238
7	نواف العازمي	3064
8	عبدالله الأنبعي	2914
9	بدر الملا	2758
10	فهد المسعود	2708

الدائرة الثالثة... جنان تحتفظ بمقعدها

العليان الخاسر الوحيد ونسبة التغيير 10% وسط تبديل في المراكز

رغم أن نسبة المشاركة في الدائرة الثالثة لامست الـ 60 في المئة فإن النتائج لم تأتِ بجديد باستثناء عودة النائب أحمد الفضل على حساب النائب السابق حمد العليان، الخاسر الوحيد لمقعده في انتخابات «أمة 24».

وبينما شهدت الدائرة التي تسمى بـ «كويت مصغرة»، تغيرات كبيرة في المراكز، حيث حل النائب د. عبدالكريم الكندري بالمركز الأول، ارتفعت عتبة النجاح بالدائرة بنحو 1275 صوتاً، فبعدما كان صاحب المركز العاشر حاصلا على 3633 صوتاً بـ «أمة 23»، حصل حمد العبيد الذي حل بالمركز العاشر على 4908 أصوات.

وتكتسب الدائرة الثالثة، المسماة بـ «كويت مصغرة» خصوصية كبيرة بين الدوائر الانتخابية الخمس، خصوصاً أنها تحمل الفكر الشبابي وصوت النساء، وتضم جميع التيارات السياسية والطوائف الدينية، ودائماً ما تكون مخرجاتها متنوعة تبعاً لفكر ناخبيها، فمن بين نوابها رجال ونساء وأكاديميون وقانونيون ونواب مخضرمون وشباب.

وتعتبر «الثالثة» الدائرة الوحيدة التي لم يغب عنها صوت النساء كنائبة، حيث في كل انتخابات غالباً ما تكون هناك امرأة منها بالمجلس، وفي الدورتين الأخيرتين تسيدت الموقف د. جنان بوشهري، التي فازت في هذه الانتخابات أيضاً.

ويبلغ عدد الناخبين في الدائرة الثالثة 143693، بينهم 68991 من الذكور، بينما يبلغ عدد الناخبات 74702، وتأتي في المرتبة الثالثة من حيث عدد الناخبين بعد الدائرتين الأولى والثانية، ويبلغ عدد مرشحي الدائرة 32 مرشحاً، بينهم 8 نساء، وبذلك هي الدائرة الأكبر من حيث المرشحات.

أحمد السعدون

جانب من المشاركة النسائية

فهد الرمضان

الصالح لـ الجريدة.: اختيار الأكفاء المتسامين على خلافاتهم الشخصية... فمصلحة الكويت فوق كل اعتبار

اعتبر غير المؤمنين بالعمل الديموقراطي «مستكثرين على الكويتيين حقهم بتقرير مصيرهم»

شرّعت مراكز الاقتراع في اللجان التابعة للدائرة الثالثة أبوابها أمام الناخبين والناخبات البالغ عددهم 143693 ناخبا وناخبة، الراغبين في الإدلاء بأصواتهم الساعة عند الثانية عشرة من ظهر أمس، في ثاني انتخابات تُجرى خلال شهر رمضان المبارك، بعد مرور أكثر من 10 سنوات على انتخابات 2013.

الدائرة الثالثة المعروف عنها بأنها دائرة الفكر و«كويت مصغرة»، والتي في الغالب يذهب الصوت إلى صاحب الفكر المقنع والرؤى الجديدة، بدأ توافد الناخبين فيها قبل فتح باب الاقتراع، ويتوزعون على 135 لجنة في 22 مدرسة، وكان الإقبال جيدا مع بداية فتح أبواب لجان الاقتراع، ووصف المشهد في عدد من لجان «الثالثة» بالهادئ نسبيا، وكان لافتا وجود عدد من المرشحين ومناديبهم داخل المدارس لاستقبال الناخبين والترحيب بهم، وحثّهم على المشاركة والتأكيد عليهم بـ «لا تنسونا وهالله هاللتكم فينا».

ومع إقبال متواضع في منطقة الجابرية بمدرسة محمد عبدالله الوهيب للإناث، أشاد المستشار خالد العسعوسي بسير العملية الانتخابية وسلاستها، مشيرا الى أن اختلاف التوقيت لم يؤثر على عملية التصويت، ومتوقعا زيادة الإقبال عقب المغرب في فترة الإفطار.

ومن أمام «ثانوية عبدالله العتيبي للبنين»، بمنطقة الخالدية، بدأ إقبال الناخبين في الدقائق الأولى من فتح باب الاقتراع ضعيفا، مع توقعات بارتفاع حجم المشاركة مع مرور الوقت.

تزامناً مع الساعات الأولى لانطلاق عملية الاقتراع في الدائرة الثالثة، كان الوزير الأسبق أنس الصالح في طليعة الناخبين المشاركين في العملية الانتخابية، حيث أدلى بصوته في أحد مراكز الاقتراع؛ امتثالاً لنداء الوطن بضرورة المشاركة بهدف إنجاح العرس الانتخابي «أمة 2024».

وفي تصريح لـ «الجريدة»، ناشد الصالح المواطنين رجالاً ونساء ضرورة الاتجاه إلى مراكز الاقتراع والتأكيد على المشاركة الفاعلة بهذا اليوم الانتخابي والديموقراطي، مطالباً المواطنين باختيار الأشخاص الأكفاء من نواب الأمة الذين يبتعدون عن الخلافات الشخصية ويتسامون عن هذه الخلافات ويضعون مصلحة الكويت في مقدمة أولوياتهم وفوق كل اعتبار.

واعتبر أن المشاركة الفعالة وحسن الاختيار في الانتخابات «أبسط دور نقوم به تجاه بلدنا الحبيبة الكويت من خلال المشاركة الإيجابية وتقرير مصيرنا»، مشدداً على أهمية عدم إعطاء الفرصة لغير المؤمنين بالعمل الديموقراطي في أن ينجحوا، معتبراً إياهم «مستكثرين على الكويتيين حقهم في تقرير مصيرهم».

وقال «لا نملك إلا أن نتفاءل، وعلينا المشاركة في هذه الانتخابات وممارسة دورنا وبالتالي متى ما أحسنا الاختيار ووضعنا الاشخاص الذين نعتقد انهم يغلبون مصلحة البلد على المصالح الشخصية، فإننا بإذن الله سنوفق وسنساهم في نهضة ورفعة بلدنا الكويت».

أنس الصالح في مقدمة المشاركين

أما في منطقة العديلية، فقد سارت الأجواء الانتخابية خلال فترة النهار بهدوء وسلاسة؛ نتيجة التنظيم والمسارات المنصوبة خارج مدخل مركزَي الاقتراع الرجالي والنسائي، التي توصل إلى موقع التصويت.

الساعات الأولى

وأدى ارتفاع درجة الحرارة دورا في تراجُع أعداد الناخبين خلال الساعات الأولى من فتح أبواب الاقتراع، مما حول مداخل ومخارج مراكز الاقتراع إلى حركة يسودها الهدوء والإقبال المتواضع وتوافد خجول من قبل الناخبين.

وكان لافتا تأثير قرار البلدية بمنع خيام المرشحين من أمام مراكز الاقتراع الذي ساهم بشكل كبير في منع التجمعات والحشود، الأمر الذي ساهم في خفض درجة الحماس والتوتر الانتخابي المنخفض أصلا بسبب شهر رمضان.

وشهدت اللجان الانتخابية في مدرسة ثانوية أبرق خيطان «ذكور»، التي تضم 3573 ناخباً موزعين على 4 لجان انتخابية إقبالا جيدا، إذ بلغ متوسط عدد الناخبين في كل لجنة نحو 30 صوتا بعد أقل من ساعة من فتح باب الاقتراع، ليصل إجمالي عدد المقترعين إلى 120 ناخبا.

وهو نفس العدد تقريبا بالنسبة للجنة الإناث في مدرسة أبرق خيطان المتوسطة للبنات، التي تضم 3882 ناخبة موزعين على 4 لجان أيضا.

كما شهدت اللجان الأربع في مدرسة سالم الحسينان المتوسطة للبنين بمنطقة الخالدية إقبالا هادئا خلال الساعات الأولى من فتح باب الاقتراع، وقد بلغ عدد الناخبات اللاتي أدلين بأصواتهن في اللجنة الأصلية واللجان الفرعية بالمدرسة حتى الساعة الواحدة والنصف ظهرا نحو 250 مواطنة، وفق إفادة رؤسائها، وسط ترجيحات بارتفاع أعداد الناخبين خلال الفترة المسائية.

واختلف الوضع في مدرسة خباب بن الأرت في منطقة الجابرية (ذكور)، حيث شهدت حضورا واقبالا وصف بالجيد جدا من قبل الناخبين من مختلف الأعمار، ولاسيما كبار السن وذوي الإعاقة.

وقال رئيس اللجنة الأصلية في المدرسة، عبدالله عثمان، أمس، إن الاقبال جيد (حتى الآن)، حيث بلغ عدد الناخبين الذين أدلوا بأصواتهم خلال الساعات الأولى نحو 10 بالمئة من إجمالي عدد الناخبين، بمعدل 110 أصوات من أصل 964 صوتا.

وأشاد بسير العملية الانتخابية، حيث لم يتم رصد أي مخالفات أو معوقات، آملًا أن يزداد الإقبال في الفترة المسائية.

أما بالنسبة إلى لجان ثانوية احمد مشاري العدواني بمنطقة العديلية فقط، كان الإقبال جيدا وسط حضور لافت لفئة كبار السن، حيث بلغت نسبة المشاركة 14 بالمئة حتى الساعة 2:30 بعد فتح مراكز الاقتراع عن الساعة 12 ظهرا.

وقال رئيس اللجنة الرئيسية، وكيل النيابة سلمان النصف، إن الإقبال كان جيدا مع بداية فتح الأبواب، وهناك تزايد في أعداد الناخبين الراغبين في الإدلاء بأصواتهم، وهذا إن دل على شيء، فإنه يدل على وعي المواطنين الكويتيين وحرصهم على ممارسة حقهم في العملية الديموقراطية.

بدوره، ذكر رئيس اللجنة الفرعية، وكيل النيابة طلال العبدالرزاق، إن عدد من صوتوا حتى الساعة بلغ 158 من أصل 1100، وهو عدد لا بأس به اذا ما لاحظنا أننا في شهر رمضان، لافتا الى أنه من المتوقع تزايد الأعداد بعد صلاة العصر.

من جانبه، قال وكيل النيابة رئيس اللجنة الفرعية 28 بمدرسة أحمد مشاري العدواني إن عدد الناخبين في هذه اللجنة يبلغ 940، صوّت منه حتى الساعة 2:30 حوالي 150 ناخبا.

وأقفل باب الاقتراع رسمياً في الدائرة الثالثة على تصويت 84478 ناخباً في الدائرة التي يبلغ عدد من يحق لهم التصويت بها 143693 ناخباً، لتكون بذلك نسبة التصويت 58.7 في المئة.

العيس: نأمل حسن الاختيار

قال وزير التربية الأسبق، د. بدر العيسى إن كل الانتخابات النيابية مهمة، واليوم نرى الإقبال على لجان الاقتراع، رغم أن اليوم الانتخابي في بدايته.

وأضاف العيسى أثناء إدلائه بصوته في اللجنة رقم 11 بثانوية عبدالله الجابر بمنطقة الروضة: مع الأسف شهدنا في هذه الانتخابات وخلال فترة الحملات الانتخابية هجوما كبيرا وغير مبرر على وزير الداخلية، ونأمل أن تسفر هذه الانتخابات عن وجود نواب يعملون لمصلحة البلد وتطويره والنهوض به.

لقطات

- حرصت مجاميع من الشباب المتطوعين على المساهمة في تنظيم دخول الناخبين ومساعدة كبار السن وذوي الإعاقة في الوصول الى لجانهم والإدلاء بأصواتهم.
- كان لافتا وجود فرق الطوارئ الطبية وسيارة الإسعاف عند كل لجان الانتخابات، وذلك تحسبا لأي طارئ ومساعدة من يحتاج إلى المساعدة، لاسيما مع أجواء الصيام وحرارة الصيف التي تزامنت مع الانتخابات.
- كان للحضور الأمني وحسن التنظيم ورقيّ تعامل رجال الأمن مع الناخبين وتسهيل أمورهم في الدخول والخروج من مراكز الاقتراع أثر كبير في سلاسة وحسن سير العملية الانتخابية.
- زار وفد من منظمات دولية يرافقه فريق من جمعية الشفافية الكويتية، إحدى اللجان، بحضور عضو الجمعية ارشيد الرشيدي، حيث اطّلع الوفد على آلية التصويت وكيفية دخول الناخبين الى لجان التصويت والحرية المطلقة التي تمنح لهم للإدلاء بأصواتهم بكل سرية وأريحية.

متابعة ومراقبة سير العملية الانتخابية

ضبط سمسار لشراء الأصوات

تداولت أوساط ضبط الفرق الميدانية بوزارة الداخلية، الخاصة بمكافحة شراء الأصوات، سمسارا لشراء الأصوات في الدائرة الثالثة، أمام إحدى المدارس، حيث ضبطت معه كشوفا وأوراقا تستهدف ناخبين لشراء أصواتهم، وتمت إحالته إلى الجهات القانونية المختصة.

إحدى لجان الاقتراع

نواب «الثالثة» في مجلس 2022

م	الاسم	عدد الأصوات
1	أحمد السعدون	12239
2	مهلهل المضف	7005
3	عبدالكريم الكندري	6915
4	مهند الساير	5998
5	عبدالعزيز الصقعبي	5329
6	جنان بوشهري	4301
7	عمار العجمي - لم يترشح في 2023	3784
8	حمد العبيد	3376
9	فارس العتيبي	3189
10	خليل أبل - لم يترشح في 2023	2963

... ونوابها في 2023

م	الاسم	عدد الأصوات
1	مهلهل المضف	7268
2	أحمد السعدون	6325
3	عبدالكريم الكندري	5878
4	مهند الساير	5772
5	عبدالعزيز الصقعبي	5730
6	جنان بوشهري	5048
7	حمد العبيد	4815
8	فارس العتيبي	4796
9	حمد العليان	4782
10	جراح الفوزان	3633

... والفائزون في 2024

المركز	الاسم	عدد الأصوات
1	عبدالكريم الكندري	9428
2	عبدالعزيز الصقعبي	6294
3	مهلهل المضف	5804
4	فارس العتيبي	5737
5	أحمد السعدون	5250
6	جراح الفوزان	5238
7	مهند الساير	5114
8	أحمد الفضل	5092
9	جنان بوشهري	4976
10	حمد العبيد	4908

الدائرة الرابعة... 20% نسبة التغيير

خروج الرثعان وفهاد ودخول الوسمي والفكر... والمويزري من العاشر إلى الأول

انتظار الناخبات للدخول إلى مراكز الاقتراع

ناخبون يتوجهون إلى اللجان

شهدت الدائرة الرابعة تغييراً بنسبة 20 في المئة بعد أن خرج منها كل من النائبين السابقين عبدالله فهاد ومتعب الرثعان، ودخول أنور الفكر وعبيد الوسمي نائبين جديدين في أمة 2024.

وكان التغيير الدراماتيكي حاضراً بقوة في هذه الدائرة من خلال المراكز التي حققها النواب، إذ تصدر قائمة الترتيب النائب شعيب المويزري وحل بالمركز الأول، والذي كان قد حصل على العاشر في انتخابات أمة 2024، في حين تحققت المفاجأة بفوز أنور الفكر بالمركز الثاني في أول وصول له إلى قاعة عبدالله السالم، وتمثلت المفاجأة الأكبر في تحقيق عبيد الوسمي المركز الثالث بعد أن خسر في الانتخابات الماضية.

وشهدت «الرابعة» تراجع مركز مبارك الطشة إلى الخامس بعد أن حصل على الثاني في الانتخابات الماضية، والأمر ذاته حدث مع بدر سيار الذي حقق المركز الأول سابقاً وتراجع إلى المركز السادس، في حين حافظ محمد الرقيب على مركزه الرابع، وتقدم فايز الجمهور إلى الثامن بعد أن كان تاسعاً، وتقدم أيضاً سعد الخنفور إلى السابع بعد أن كان ثامناً، وشهدت النتائج تراجع محمد هايف إلى المركز العاشر بعدما كان خامساً في الانتخابات الماضية، أما مبارك الحجرف فتراجع إلى التاسع بعد أن حل سادساً في أمة 2023.

وكانت المنافسة على أشدها في «الرابعة»... هكذا كان المشهد الانتخابي في هذه الدائرة التي يسيطر عليها مرشحون من مختلف القبائل، حيث تضم اثنتين من أكبر محافظات البلاد هما الجهراء والفروانية.

الحضور في مراكز الاقتراع منذ الساعات الأولى لانطلاق العملية الانتخابية كان كبيراً من مختلف الأعمار والفئات، خصوصاً من جانب النساء، إذ تتميز هذه الدائرة، كما الحال في الخامسة، بكثافة التصويت النسائي، فللمرأة نصيب الأسد من عدد الناخبين، في وقت تنافس في هذه الدائرة 48 مرشحاً وهو العدد الأكبر في الدوائر الخمس، ويبلغ عدد ناخبيها 220932، نصيب الأسد منهم للإناث بواقع 114398 ناخبة، بينما يبلغ عدد الذكور 106534 ناخباً، وتأتي «الرابعة» كثاني أكبر دائرة من حيث القوة التصويتية للناخبين بعد «الثانية».

أحمد الشمري
وحمد العبدلي

في مشهد مغاير للمشاهد الانتخابية السابقة، انطلق سباق القطار الانتخابي لاختيار ممثلي الأمة في الدائرة الرابعة بأجواء رمضانية مختلفة، وسط حضور كبير في مختلف اللجان الانتخابية بداية من فتح باب الاقتراع الساعة الـ12 ظهراً.

ومع تخصيص 201 لجنة انتخابية أصلية وفرعية موزعة ما بين محافظتي الجهراء والفروانية، زادت أعداد المقترعين في طوابير الانتظار على اللجان الانتخابية قبل موعد الإفطار للإدلاء بأصواتهم لاختيار 10 نواب من بين 48 مرشحاً على مستوى الدائرة، التي بلغت نسبة التصويت خلال تلك الفترة ما بين 20 و25 في المئة وفقاً لقيود مناديب المرشحين واللجان الانتخابية، علماً أن إجمالي الناخبين الذين يحق لهم التصويت فيها بلغ 220932 مقيداً، وتعد ثاني أكبر الدوائر لناحية المناطق وعدد الناخبين، ووسط سخونة أجواء الندوات الانتخابية خلال الفترة الماضية، فإن الناخبين حرصوا على الحضور للإدلاء بأصواتهم في ظل الأجواء الحارة لاختيار ممثليهم.

201 لجنة أصلية وفرعية موزعة ما بين محافظتي الجهراء والفروانية استقبلت طوابير الناخبين منذ الساعات الأولى للاقتراع

«سعد العبدالله»... أكبر لجنة انتخابية

وفي أكبر لجنة انتخابية بالدائرة الرابعة، فتحت اللجان الانتخابية أبواب التصويت للمقترعين في الساعة 12 ظهراً، حيث اكتظت الممرات بأعداد المقترعين على أبواب اللجان الانتخابية في مدرستَي سعد العبدالله ونورية الصبيح الثانويتين، وشهدت الانتخابات عملية منظمة بدءاً من استقبال الناخب من المرشحين الموجودين عند بوابات المدرسة إلى الخروج من التصويت، حيث بلغت أعداد الناخبين الذين يحق لهم التصويت 34499 في 24 لجنة انتخابية.

«النسيم»... غير

وفي منطقة النسيم، التي تحتوي على 11 لجنة انتخابية في مدرستي ثانوية آمنة بنت الأرقم المخزومية لتصويت الذكور وجميلة طنا العنزي لتصويت الإناث، شهدت حضوراً متفاوتاً من المقترعين على اللجان الانتخابية حتى قبل موعد الإفطار، مقابل إقبال ضعيف من الإناث على التصويت، علماً أن أعداد المقترعين المقيدين في تلك اللجان بلغت 11421.

وشهدت منطقة القصر إقبالاً على أبواب اللجان الانتخابية من المقترعين في مدرسة أم البراء بنت صفوان الابتدائية على صناديق الاقتراع بعد صلاة العصر مباشرة، وفي المقابل كان الحضور متفاوتاً من الإناث على التصويت في مدرسة سيد هاشم الحنيان الابتدائية.

جدير بالذكر، أن عدد المقترعين في اللجان الانتخابية بمنطقة القصر بلغت 18528 مقيداً في 17 لجنة انتخابية.

الواحة... تغيير الموازين

بينما في منطقة الواحة، التي تعتبر رقماً صعباً بالنسبة لمناطق محافظة الجهراء في تغيير موازين نتائج الانتخابات بالنسبة لمرشحيها، فقد توافد كبار السن على لجان الاقتراع بعد صلاة الظهر مباشرة في مدرسة الواحة الابتدائية، وكان الإقبال واضحاً من المقترعين، علماً بأن عدد الذين يحق لهم التصويت بلغ 10913 في 10 لجان انتخابية.

وفي سيناريو مشابه لتصويت الرجال في لجان الإناث، امتدت طوابير الناخبات على لجان الاقتراع للإدلاء بأصواتهن منذ فتح الصناديق في الساعة الـ12 ظهراً، علماً أن عدد اللاتي يحق لهن التصويت بلغ 11867 في 11 لجنة انتخابية.

وفي أقل اللجان الانتخابية عدداً من حيث الناخبين في منطقة الجهراء، اتسمت الأجواء الانتخابية بالهدوء النسبي والحضور الضعيف من المقترعين في مدرستَي محمد صالح العدساني لتصويت الابتدائية لتصويت الذكور والمقداد بن الأسود لتصويت الإناث، حيث بلغ عدد الناخبين بهما 4643 في 5 لجان انتخابية.

«عبدالله المبارك» و«غرب عبدالله المبارك»

وتعتبر لجان اقتراع منطقتي عبدالله المبارك وغرب عبدالله المبارك رقماً مهماً لجميع المرشحين والحرص على اقتناص الناخبين فيها لما تمثله من كثافة عددية من الناخبين، التي تبلغ نسبة الناخبين فيها 11% من إجمالي الدائرة حيث يبلغ عدد من يحق لهم التصويت 12186 ناخباً و11881 ناخبة.

ففي مدرسة الشدادية في منطقة عبدالله المبارك، التي شهدت حضوراً متفاوتاً، وقال رئيس لجنة اقتراع مدرسة الشدادية بمنطقة عبدالله المبارك في الدائرة الرابعة المستشار نايف المسما، إن عدد المقترعين وصل إلى 144 من أصل 1253 حتى الساعة 1:45، مؤكداً أن عملية الاقتراع تسير على مايرام دوم مشاكل.

كما توافدت أعداد كبيرة على باقي اللجان منذ فتح باب الاقتراع في تمام الساعة 12 ظهراً.

العارضية... المرشحون حاضرون

أما منطقة العارضية، التي تمثل ثقلاً بعدد من المرشحين وتمركزاً لقواعدهم الانتخابية فقد لوحظ وجود عدد من المرشحين أمام المدارس لحث ناخبيهم على التصويت لمصلحتهم، وقد كانت عملية الاقتراع في منطقة العارضية في مدرستَي صالح الرويح للرجال وأم الخير للإناث، فقد بلغ إجمالي من يحق لهم التصويت 9569 ناخباً و10490 ناخبة، حيث شهدت العملية الانتخابية حضوراً كثيفاً في الساعات الأولى من عملية الاقتراع.

وقال رئيس لجنة الاقتراع في مدرسة صالح الرويح المستشار محمد غازي المطيري، إن الحضور مطمئن وتواجد الحضور خارج القاعة، ولا توجد أي مشاكل تذكر.

جليب الشيوخ

وفي منطقة الجليب، التي تعد من أقل المناطق لناحية الناخبين، حيث يبلغ عدد المقترعين فيها 2680 ناخباً و2592 ناخبة، فقد كانت عملية التصويت متواضعة في الساعات الأولى من عملية الاقتراع.

وفي منطقة الفردوس، التي تعتبر من أكثر المناطق حرصاً على المشاركة من الناخبين حيث شهدت حضوراً كبيراً منذ فتح باب الاقتراع في تمام الساعة 12 ظهراً في موازاة حضور عدد كبير من المرشحين الذين حرصوا على القدوم قبل فتح باب الاقتراع.

وتمثل منطقة الفردوس ما يقارب 9 في المئة من إجمالي الناخبين في الدائرة الرابعة، حيث يبلغ عدد المقترعين 9469 ناخباً و10792 ناخبة.

أما في منطقة صباح الناصر التي تضم مدرستي عبدالله الرومي 7556 ناخباً ومدرسة سلمى بنت عميس 9671 ناخبة، فقد حرص كبار السن على التواجد مع فتح باب الاقتراع للتصويت في العملية الانتخابية.

وأقفل باب الاقتراع رسمياً في الدائرة على تصويت 143209 ناخبين في الدائرة التي يبلغ عدد من يحق لهم التصويت بها 220932، لتكون بذلك نسبة التصويت 64.8 في المئة.

لقطات

ختم امة 2024 على الجنسية

- وزارة الداخلية وضعت سياجاً أمام بوابات اللجان في مختلف المدارس كنوع من التنظيم ولتخفيف الازدحامات المرورية
- وزارة الصحة وفّرت سيارات إسعاف الطوارئ الطبية في مختلف اللجان لعلاج حالات الإغماء أو المرض
- مرشحون في محافظة الجهراء حضروا أمام البوابات لاستقبال الناخبين وحثهم على التصويت
- حضور كثيف للمرشحين في مدرسة إبراهيم المهنا بمنطقة الفردوس
- المتطوعون تواجدوا لنقل كبار السن وذوي الاحتياجات الخاصة من أمام بوابات المدارس حتى اللجان للإدلاء بالتصويت
- التدقيق على جنسية الناخبين قبل دخول اللجان كنوع من عملية التنظيم
- لوحظ وجود سيارات الإطفاء والإسعاف أمام مدارس الاقتراع
- كبار السن حرصوا على الحضور مبكراً بعد صلاة الظهر مباشرة تجنباً للازدحام

طابور الناخبات

نواب «الرابعة» في مجلس 2022

م	الاسم	عدد الاصوات
1	شعيب المويزري	8995
2	محمد هايف	7266
3	مبارك الطشة	7098
4	مبارك الحجرف	6342
5	ثامر السويط	5597
6	مرزوق الخليفة	5170
7	سعد الخنفور	5007
8	عبيد الوسمي	4834
9	عبدالله فهاد	4825
10	(يوسف البذالي) لم يترشح في 2023	4735

... ونوابها في 2023

م	الاسم	عدد الأصوات
1	بدر سيار	8487
2	مبارك الطشه	8376
3	متعب الرثعان	7721
4	محمد الرقيب	7196
5	محمد هايف	6966
6	مبارك الحجرف	6710
7	عبدالله فهاد	6567
8	سعد الخنفور	6228
9	فايز الجمهور	6035
10	شعيب المويزري	5873

... والفائزون في 2024

المركز	الاسم	عدد الاصوات
1	شعيب المويزري	15663
2	أنور الفكر	8646
3	عبيد الوسمي	8141
4	محمد الرقيب	7970
5	مبارك الطشة	7707
6	بدر سيار	7557
7	سعد الخنفور	7188
8	فايز الجمهور	7120
9	مبارك الحجرف	6925
10	محمد هايف	6473

«الخامسة»... 30% التغيير ولعبة الكراسي حاضرة بقوة

بن جامع الأول وتغييرات في مراكز العصفور وشمس والمونس والعازمي... والجلال مفاجأة

طابور طويل مع فتح باب الاقتراع أمس

جورج عاطف ومحمد الجاسم

في الوقت الذي بلغت نسبة التغيير بالدائرة الخامسة 30 في المئة عقب خروج النائبين السابقين محمد المهان ومحمد الحويلة، وشطب مرزوق الحبيني، ودخول 3 نواب جدد هم: بدر متعب الجلال، وبدر الداهوم، ومحمد الدوسري، كانت لعبة الكراسي حاضرة في المراكز التي حصل عليها النواب في هذه الدائرة، حيث تصدر النائب فلاح بن جامع قائمة الترتيب، بعد أن كان قد حصل على المركز السادس في الانتخابات الماضية.

وتراجع النائب سعود العصفور إلى المركز الرابع، بعد أن كان بالمركز الأول في الانتخابات السابقة، أما النائب حمدان العازمي فحافظ على مركزه الثاني، بينما فجّر متعب الجلال الذي يترشح للمرة الأولى مفاجأة من العيار الثقيل بتحقيقه المركز الثالث، ودخل النائب بدر الداهوم بقوة محققاً المركز الخامس.

وشهدت «الخامسة» تراجع خالد المونس إلى المركز العاشر، وكان قد حقق الثالث في أمة 2023، كما شهدت تراجع النائب هاني شمس إلى المركز الثامن بعد أن كان رابعاً في الانتخابات الماضية، أما ماجد المطيري فتقدم 3 مراكز محققاً السادس بعد أن كان تاسعاً في 2023، في حين دخل محمد الدوسري عضواً جديداً في المركز التاسع.

حضور نسائي

مساعدة كبار السن

ساهم المتطوعون والمتطوعات من جمعيتي الهلال الأحمر والدفاع المدني في نقل كبار السن إلى لجان الاقتراع، الذين لم تخل اللجان من كوادرهم لتقديم التسهيلات للناخبين والناخبات، حيث قاموا باستقبال المسنين بالكراسي المتحركة لإدخالهم مقار الانتخاب، ومن ثم تسهيل عملية خروجهم.

كما لم تلاحظ أي مشاكل صحية استدعت تدخل رجال الطوارئ الطبية والعيادات الصحية في أغلب لجان الدائرة الخامسة، خصوصا خلال الفترة الصباحية.

نساؤها الأكثر عدداً

تتميز الدائرة الخامسة بكثافة تصويتية كبيرة من العنصر النسائي الذي يفوق عدد الناخبين الذكور، حيث يبلغ عدد الناخبات في الخامسة 137382 ناخبة، بينما يبلغ عدد الذكور 133386 ناخبا، وهذا يؤكد قدرة نساء الخامسة على حسم المعركة الانتخابية.

وسط حضور جيد منذ الساعات الأولى لفتح أبواب لجان الاقتراع أمام ناخبي الدائرة الخامسة، انطلق غمار السباق الانتخابي لعضوية «أمة 2024» لاختيار 10 نواب من أصل 40 مرشحا بينهم مرشحة واحدة، ولوحظ وقت كتابة الخبر، الذي صادف دقائق معدودات قبل أذان المغرب، توافد عدد من الناخبين، وسط توقعات بالزيادة عقب صلاة التراويح وحتى إغلاق باب الصناديق المقرر في الثانية عشرة من صباح اليوم الجمعة.

وشهدت الدائرة الأكبر على صعيد الدوائر الانتخابية أجواء تفاؤلية من الناخبين والمرشحين، الذين أبدوا سعادتهم بالعرس الديموقراطي، الذي دائماً ما يميز الكويت، حيث تضم الدائرة 270768 ناخباً وناخبة يحق لهم التصويت، مقسمين بين 133386 ناخباً، و137382 ناخبة، و239 لجنة موزعة على 27 منطقة هي: الأحمدي، هدية، الفنطاس، المهبولة، أبوحليفة، صباح السالم، الفنيطيس، المسيلة، الرقة، الصباحية، الظهر، القرين، أبوفطيرة، العدان، القصور، المسايل، مبارك الكبير، العقيلة، فهد الأحمد، جابر العلي، صباح الأحمد، الفحيحيل، المنقف، علي صباح السالم، الوفرة، الزور، الخيران السكنية.

نصيب الأسد في الدائرة الخامسة من جهة ناخبيها موزعين على قبيلتي العوازم والعجمان، حيث إنه في كل انتخابات لا يقل عدد نواب القبيلتين الفائزين بعضوية مجلس الأمة عن ثلاثة نواب ما لم يكن أكثر، وسط تفوق متفاوت لقبيلة العوازم كونها الأكبر من جهة القوة التصويتية والالتزام بالحضور في يوم الاقتراع، بينما تتقاسم القبائل الأخرى من مطير وعتيبة والسهول *والهواجر والدواسر كل منها مقعد واحد، وآخر يكون من نصيب الكنادرة والتيار الشيعي.

وفي هذه الانتخابات يتنافس في الدائرة الخامسة 40 مرشحا، ويبلغ عدد ناخبيها 270768 ناخبا، ويبلغ عدد الذكور فيها 133386 ناخبا، بينما يفوق عدد الناخبات الذكور بواقع 137382 ناخبة، وهذا يؤكد القوة التصويتية لنساء الدائرة الخامسة، واللاتي يستطعن حسم المعركة الانتخابية لمصلحة مرشح متى ما وقع تصويتهن له.

وشدد عدد من الناخبين، في تصريحات متفرقة، على «ضرورة جدّية المشاركة الفاعلة، والحرص على الاختيار الأمثل للمرشحين، الذين سيحددون ويرسمون المسار السياسي والاقتصادي والاجتماعي للبلاد على مدار السنوات الأربع المقبلة»، مشيدين بتنظيم العملية الانتخابية، وتسهيل الإجراءات، والخدمات التي وفرتها وزارتا الداخلية والصحة لجعل هذا اليوم عرسا وطنيا حقيقيا.

وأكدوا حرصهم على اختيار من يصلح خلال الفترة المقبلة من أجل الكويت، لافتين إلى أن الشعب الكويتي واع وحريص على أن يختار «القوي الأمين» بعيداً عن الفئوية والقبلية من أجل الكويت، وأن الكل محاسب على تصويته أمام الله وشريك في تلك المسؤولية أمام هذا الوطن.

وقالوا إن «الوطن يمر بمرحلة مفصلية مهمة تتطلب من الجميع العمل والاجتهاد لتحقيق مصلحة الوطن وتعزيز الرفعة والازدهار في كل المجالات والبذل والعطاء لتلبية طموحات وآمال الشعب»، مشيرين إلى أن الكويت عاشت حالة من عدم الاستقرار والاتزان على المستوى السياسي الأمر الذي كان له تأثير سلبي على المجالات الاقتصادية والسياسية والمعيشية وحتى الاجتماعية.

حرص على المشاركة

سهولة وانسيابية

من جانبهم، أكد بعض القضاة والمستشارين رؤساء اللجان الأصلية والفرعية بالدائرة، لـ «الجريدة»، أن «العملية الانتخابية سارت بكل انسيابية وسهولة وسلاسة دون أي عقبات أو عراقيل تذكر أو تسجيل شكاوى من المرشحين أو الناخبين ومندوبيهم، لاسيما وسط التنظيم الممتاز لعمليات الدخول والخروج من رجال وزارة الداخلية»، مشيرين إلى أن «جميع الناخبين تأكدوا من أرقام قيودهم الانتخابية وفق الكشوفات المعدة سلفاً».

وأكد رئيس إحدى اللجان الفرعية في مدرسة عائشة الشريف بمنطقة القصور وكيل النائب العام خالد العتيبي، لـ «الجريدة»، أن إجمالي عدد المصوتين خلال الساعة الأولى لفتح باب الاقتراع بلغ 96 صوتاً من أصل 1419 صوتاً هو إجمالي عدد المصوتين باللجنة.

وقال رئيس اللجنة الأصلية في مدرسة ابن زهير الأندلسي بمنطقة العدان المستشار خالد الهاجري، لـ «الجريدة»، إن «إجمالي عدد المصوتين في اللجنة بلغ 160 من أصل 1089 عقب مرور ساعتين منذ بدء الاقتراع».

وأقفل باب الاقتراع رسمياً في الدائرة على تصويت 165411 ناخبا في الدائرة التي يبلغ عدد من يحق لهم التصويت بها 270768، لتكون بذلك نسبة التصويت 61.9 في المئة.

مراقبون عرب وأجانب

رصدت «الجريدة» بعض الجولات التي أجرتها وفود عربية وغربية، جاءت لتفقد سير العملية الانتخابية، بإذن من الحكومة، والذين أكدوا أن «الجولات التي أجروها أظهرت سلاسة العملية الانتخابية، وعدم وجود عراقيل أو مشكلات تذكر، في ظل قوة التنظيم وجودة الأماكن المخصصة للاقتراع»، مضيفين أنهم «سيقومون بكتابة تقرير شامل حول الزيارة وما تخللها من جولات على لجان الانتخاب».

«الصحة» حاضرة في العرس الديموقراطي

حضرت وزارة الصحة في العرس الديموقراطي بأطقمها داخل اللجان، فضلا عن فرق من قوة الإطفاء العام، ورجال الأمن العام قبيل فتح باب الاقتراع أمام المواطنين، وحرصت وزارة الداخلية على وضع إرشادات خاصة بالعملية الانتخابية للتسهيل على المواطنين، إضافة إلى توفير مساعدات من بعض رجالها لنقل كبار السن ممن لا يستطيعون الحركة.

ودعت «الداخلية» عموم الناخبين إلى ضرورة التأكد من القيد الانتخابي قبل التوجه إلى اللجنة، فضلا عن قيام بعض أفرادها بمساعدة الناخبين والناخبات في الوصول إلى لجانهم.

لقطات

- كانت أغلبية الحضور في الفترة الصباحية من كبار السن، ومع ساعات الضحى زاد توافد الشباب من الجنسين.
- انتشرت العيادات الطبية باللجان الرئيسية خدمة للناخبين، خصوصا من كبار السن وأصحاب الأمراض المزمنة كالضغط والسكري.
- لعب رجال الأمن دوراً كبيراً في تنظيم عمليات الدخول والخروج إلى جانب تسيير حركة المرور في جميع اللجان.
- كان لافتاً وجود العنصر النسائي من قوات الأمن في جميع اللجان، حيث قمن بمساعدة الناخبات خصوصا كبيرات السن.
- تواجد رجال قوة الإطفاء في مقار الاقتراع كما تواجدت فرق من الدفاع المدني وأفراد من وزارة الكهرباء والماء، فضلاً عن تواجد سيارات الإسعاف ورجال الطوارئ الطبية بجانب المقار.
- شهدت اللجان الانتخابية سرعة في عملية الاقتراع، إذ لا تتجاوز دقائق منذ دخول الناخب حتى خروجه من اللجنة، في ظل تنظيم عالي المستوى من الدولة.

تحذير... التصوير ممنوع

- حذّر رؤساء اللجان من المستشارين في المدارس المخصصة للاقتراع الناخبين بضرورة إبقاء الهاتف في المتناول، وعدم تصوير ورقة الاقتراع، إضافة إلى التأكد من رقم القيد الخاص بكل ناخب، مشددين على ضرورة الالتزام بتعليمات العملية الانتخابية من دون إحداث أي خلل.

الصوت في الصندوق

نواب «الخامسة» في مجلس 2022

م	الاسم	عدد الأصوات
1	حمدان العازمي	10799
2	سعود العصفور	10252
3	خالد المونس	9243
4	هاني شمس	6814
5	محمد الحويلة	6765
6	الصيفي الصيفي	6525
7	محمد المهان	5725
8	ماجد المطيري	5465
9	مرزوق الحبيني	4830
10	فيصل الكندري	4530

... ونوابها في 2023

م	الاسم	عدد الأصوات
1	سعود العصفور	12784
2	حمدان العازمي	10863
3	خالد مونس	8028
4	هاني شمس	7644
5	مرزوق الحبيني	6775
6	فهد بن جامع	6443
7	عبدالهادي العجمي	6341
8	محمد المهان	6324
9	ماجد المطيري	6245
10	محمد الحويلة	6188

... والفائزون في 2024

م	الاسم	عدد الأصوات
1	فهد بن جامع	16469
2	حمدان العازمي	14211
3	متعب الجلال	11055
4	سعود العصفور	10643
5	بدر الداهوم	9104
6	ماجد المطيري	8807
7	عبدالهادي العجمي	8521
8	هاني شمس	8437
9	محمد الدوسري	7644
10	خالد مونس	7343

الدوائر الخمس في صور

الدائرة 1

الدائرة 2

الدائرة 3

الدائرة 4

الدائرة 5

آلاف المصلين يحيون ليلة الـ 25 في «بلال بن رباح»

بحضور أحمد النواف في ظل استعدادات وتجهيزات كبيرة لتوفير جميع سبل الراحة

جانب من صلاة القيام

التماسا لليلة القدر، شهد مسجد بلال بن رباح إقبالاً كبيراً من المصلين لإحياء ليلة الخامس والعشرين من رمضان، بحضور سمو الشيخ أحمد نواف الأحمد.

وقالت إدارة مسجد بلال بن رباح، في بيان صحافي، إن المسجد استقطب آلاف المصلين في الليلة الوترية الخامسة والعشرين من ليالي شهر رمضان المبارك، في ظل استعدادات وتجهيزات كبيرة تم إعدادها لتوفير جميع سبل الراحة للمصلين.

وأضافت الإدارة أن اللجنة المنظمة لإحياء العشر الأواخر بالمسجد جهزت جدولا متميزا من نخبة من القراء من ذوي الأصوات الندية، الذين تم استقطابهم لتوفير أجواء إيمانية للمتهجدين الذين يفدون إلى المسجد من مناطق الكويت في هذه الليالي المباركة.

وأشارت إلى أن التجهيزات شملت تجهيز الحرم الرئيسي للمسجد والقاعات المرفقة، إضافة إلى تجهيز مصلى النساء بكل المستلزمات والمشروبات الباردة والساخنة، فضلا عن توفير وسائل النقل من وإلى مواقف السيارات، وتوفير ممرات وكراس متحركة لذوي الإعاقة.

وتابعت: «كما شارك في تأمين المصلين وخدمتهم فريق من وزارة الداخلية وقوة الإطفاء والطوارئ الطبية، وشارك أيضا عدد كبير من المتطوعين لخدمة ضيوف الرحمن في هذه الليالي المباركة».

«نزاهة» والجمعية الوطنية تناقشان «مدركات الفساد»

جانب من اجتماع الهيئة والجمعية

اجتمعت هيئة مكافحة الفساد (نزاهة) مع جمعية النزاهة الوطنية لاستعراض تقرير الجمعية حول مؤشر مدركات الفساد لسنة 2023 مع عرض التوصيات والمقترحات لتحسين درجة الكويت في مؤشر مدركات الفساد والمؤشرات الدولية المرتبطة به.

«بيتك» يتبرع بـ 7 ملايين دينار لـ «الغارمين»

وكيل الشؤون يدعو للمشاركة في الفزعة

● جورج عاطف

التقى وزير الشؤون الاجتماعية وشؤون الأسرة والطفولة، الشيخ فراس المالك، الرئيس التنفيذي لبيت التمويل الكويتي (بيتك)، عبدالوهاب الرشود، الذي قدّم تبرعا لحملة الغارمين «فزعتكم فرحة لهم 2» بمبلغ 7 ملايين دينار.

وثمّن الوزير المالك، في تصريح له، هذه المساهمة من بيت التمويل، التي تأتي ضمن الدور المجتمعي والخيري للمؤسسة، مما يسهم في تخفيف الهموم التي أثقلتها الديون على الغارمين في الشهر الكريم.

ودعا وكيل وزارة الشؤون الاجتماعية بالإنابة، عبدالعزيز ساري، أمس الأول، الجمعيات التعاونية والخيرية والمبرات الجهات والأفراد للمشاركة في حملة «فزعتكم فرحة لهم»، التي تجسد قيم الخير والعطاء.

وقال المطيري لـ «كونا» إن هذا ما جبل عليه أهل الكويت من فزعة لمساعدة المحتاجين، وتفريج كرب الأسر الكويتية في هذه الأيام الطيبة من شهر رمضان المبارك.

وأضاف انه يتم التنسيق مع العديد من الجهات بشأن الحملة، وسيتم توجيه الحصيلة النهائية للتبرعات لمصلحة سداد ديون الغارمين (الذين عليهم ديون أو غرامات)، وفق القواعد المقررة، متوقعا أن تتجاوز الحصيلة النهائية للحملة 10 ملايين دينار.

المالك خلال لقائه مسؤولي «بيتك»

مدير الجمارك يبحث معالجة معوقات العمل بالمراكز الجمركية

الشرهان تفقد ميناء الدوحة والجمرك البري بالصليبية ومستودعات أمغرة

جانب من زيارة الشرهان التفقدية

قام المدير العام للإدارة العامة للجمارك عبدالله الشرهان، بجوله تفقدية شملت عدداً من المراكز والإدارات الجمركية، استهلها في جمارك ميناء الدوحة، وكان في استقباله المراقب نايف العتيبي.

كما تفقد الشرهان إدارة المستودعات الجمركية في أمغرة، وكان في استقباله مدير إدارة المستودعات الجمركية محمد السعيدي.

واختتم جولته التفقدية في إدارة الجمرك البري بالصليبية، وكان في استقباله مدير إدارة جمرك الصليبية وشبرة الخضار يوسف الكندري.

واطلع الشرهان على المراكز الجمركية وسير العمل فيها وجميع الإجراءات الجمركية، إضافة إلى مناقشة المعوقات والصعوبات الموجودة لإيجاد الحلول لها.

وفي ختام جولته، أثنى الشرهان على رجال الجمارك في هذه المراكز الجمركية، لما يقومون به من جهد، موجهاً لهم الشكر على جهودهم.

«بيت الزكاة»: 14 موقعاً لاستقبال زكاة الفطر العينية

من 25 إلى 29 رمضان

أعلن بيت الزكاة أنه سيستقبل زكاة الفطر العينية في 14 موقعا من مواقعه المنتشرة في البلاد، خلال الفترة من 25 الى 29 رمضان المبارك لهذا العام. وذكر المدير العام لبيت الزكاة بالإنابة د. ماجد العازمي أنه سيتم استقبال زكاة الفطر العينية في الفترة المسائية من 8:45 حتى 11:30 مساء.

وقال العازمي، في تصريح صحافي، إن المراكز الإيرادية ستكون جاهزة لاستقبال زكاة الفطر في مقر مكتب التواصل مع كبار المتبرعين بمنطقة عبدالله السالم والمراكز الإيرادية بالقرب من الجمعيات التعاونية في مناطق الخالدية وقرطبة وصباح السالم ومشرف والروضة والشعب والعدان والقرين والعارضية والأندلس وفهد الأحمد وسعد العبدالله ومخزن السالمية، مضيفا أن المقدار الواجب إخراجه في زكاة الفطر هو صاع من الأرز (2.5 كيلوغرام من الأرز تقريبا) ونحوه مما يعتبر قوتا يتقوت به.

وأضاف العازمي أن الهيئة الشرعية في بيت الزكاة أفتت بجواز إخراج زكاة الفطر نقدا بمقدار قيمة الفطرة العينية التي تقدر في العام الحالي بدينار واحد عن كل فرد، مبينا أنه يمكن دفع زكاة الفطر النقدية عن طريق زيارة المراكز الإيرادية المنتشرة في مناطق البلاد بالقرب من الجمعيات التعاونية أو في مجمع الأفنيوز ومجمع 360 ومطار الكويت الدولي.

وأشار إلى أنه يمكن التبرع من خلال موقع بيت الزكاة الإلكتروني وتطبيق بيت الزكاة على الهواتف الذكية، أو من خلال المواقع الإلكترونية أو تطبيقات مستخدمي الهواتف الذكية للبنوك، كما يمكن التبرع عبر أجهزة السحب الآلي في كل من بيت التمويل وبنك بوبيان أو من خلال زيارة البنوك.

«شؤون الطلبة» نظمت توزيع إفطار للعاملين بالجامعة

استكمالا للبرنامج الرمضاني التطوعي تحت شعار «جامعتنا غير في شهر الخير»، الذي تنظمه عمادة شؤون الطلبة ممثلة في قسم الأنشطة التطوعية والجوالة بإدارة الأنشطة الرياضية، وبالتعاون مع البنك الكويتي للطعام والإغاثة، شارك فريق جامعة الكويت للعمل التطوعي في توزيع وجبات الإفطار على العاملين بالجامعة، الثلاثاء الماضي، في مدينة صباح السالم الجامعية، بحضور القائم بأعمال مراقب إدارة الأنشطة الرياضية ورئيس قسم الأنشطة التطوعية والجوالة د. طارق دشتي.

وأعلنت الجامعة، في بيان، أن هذه المشاركة تأتي ضمن المسؤولية الاجتماعية وترجمة لاستراتيجية جامعة الكويت للعمل التطوعي، وتطبيقا للتكامل بين مؤسسات الدولة من خلال ممارسة جميع أوجه النشاط المجتمعي، حيث تعد جامعة الكويت من الجهات الداعمة للعمل التطوعي، لما في ذلك من استثمار أوقات فراغ الشباب وتوظيف طاقاتهم واستيعابها في العمل التطوعي، إضافة إلى تعزيز ثقافة الانتماء والولاء لدى الشباب ومشاركتهم في بناء المجتمع، وتقديم العون والمساعدة للآخرين والارتقاء بالعمل الخيري داخل جامعة الكويت.

بدوره، ذكر القائم بأعمال عميد شؤون الطلبة د. جاسم الحمدان أن جامعة الكويت تشجع الطلبة على المشاركة في هذه المبادرات والحملات التطوعية، والمثابرة والمشاركة في الأنشطة التي تقدمها الجامعة، لاسيما الحملة التي تم تنظيمها في شهر رمضان، متطلعا إلى تعميق وتعزيز روح العمل التطوعي لدى الطلبة باعتباره قيمة إيجابية لبناء المواطن الصالح، ودعامة بارزة لتنمية المجتمع.

كما شكر الحمدان إدارات جامعة الكويت، ممثلة في إدارة الأمن والسلامة وإدارة الخدمات العامة، لتسهيل أمور توزيع الوجبات والعمل التطوعي في مدينة صباح السالم الجامعية.

الجدير بالذكر أنه تم توزيع 500 وجبة على العاملين بجامعة الكويت من أفراد الأمن والسلامة ومستخدمي النظافة.

جانب من توزيع الوجبات

إصلاح فواصل الجسور على الدائري الرابع

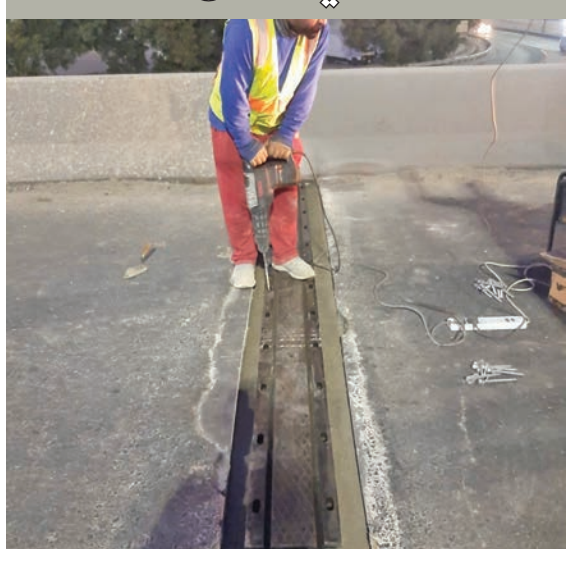

أعلنت الهيئة العامة للطرق والنقل البري، أنها في إطار متابعة الشكاوى من أوضاع بعض الطرق، قامت الهيئة بتأهيل بعض الطرقات التي تعاني الحفر، إضافة الى إصلاح فواصل التمدد على عدد من الجسور، لاسيما على طريق الدائري الرابع.

سلة أخبار

«النجاة» تطرح حملة لكفالة 1000 يتيم

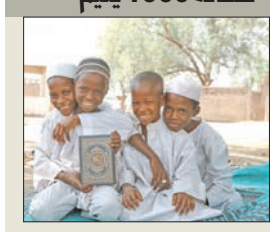

قال رئيس قطاعي الموارد والعلاقات العامة والإعلام والمشاريع بجمعية النجاة الخيرية عبدالله الشهاب إن الجمعية تحرص على كفالة الأيتام ورعايتهم، وتعتبر هذا المشروع واحداً من مشاريعها الاستراتيجية التي توليها أهمية كبرى.

وأوضح الشهاب أن «النجاة» تطلق اليوم حملة كبرى لكفالة 1000 يتيم لأكثر من 20 دار أيتام تابعة للجمعية في مختلف الدول، مبيناً أن الجمعية تهدف من هذه الحملة إلى الارتقاء بالأيتام؛ تعليمياً وصحياً وتربوياً، من خلال تقديم الكفالة الشهرية التي تلبي أهم احتياجاتهم.

وأكد أن الهدف المالي للحملة في المرحلة الأولى هو جمع 100 ألف دينار.

وحول أبرز الدول التي تتوزع بها دور الأيتام التابعة لـ «النجاة»، قال: «لدينا 20 داراً للأيتام في عدة دول، أبرزها: تشاد، والأردن، واليمن، وكمبوديا».

«الرحمة العالمية» تطلق «عقد الأمل» الوقفي

في إطار حملتها الخيرية لمشروعات شهر رمضان، تطلق جمعية الرحمة العالمية مشروعها الوقفي (عقد الأمل)، ضمن مشروعات حملة «من أجلهم»، التي تشتمل على مختلف أبواب الخير للمحتاجين والأجر للمتصدقين.

وفي هذا السياق، قال نائب المدير العام لشؤون الاتصالات والتسويق وتكنولوجيا المعلومات في «الرحمة العالمية» د. عدنان الحداد إن المشروعات الوقفية تمتاز بدوام الأجر للمتبرع الكريم عن نفسه أو والديه أو من يحب، وكذلك دوام النفع والاستفادة لذوي الحاجات.

وأوضح الحداد، في تصريحه، أن وقفية «عقد الأمل» تضم العديد من أبواب الأجر والخير، بحيث يتمكن المتبرع من المساهمة في 19 وقفية مقابل 19 ديناراً.

ودعا أهل الخير للمسارعة بالخيرات، واغتنام الأجور والحسنات في هذه الليالي المباركة.

«التراث» تثمن نتائج مصرف ولائم الإفطار

ثمنت جمعية إحياء التراث الإسلامي نتائج مشروع مصرف ولائم إفطار الصائم لهذا العام، والذي ينفذ بالتعاون مع الأمانة العامة للأوقاف، ضمن شراكة استراتيجية بين الطرفين، لتفعيل دور الوقف في تنمية المجتمع وسد حاجات المحتاجين.

وقال مدير إدارة التنسيق والمتابعة بالجمعية نواف الصانع إن «إحياء التراث» بدأت الاستعدادات الإدارية والميدانية لتنفيذ مشروع إفطار الصائم مبكراً، مشيراً إلى أن أهم أهداف مشروع مصرف ولائم الإفطار تكمن في إحياء سُنة إفطار صائم، بتوفير وجبة الإفطار للصائمين، ورفع المعاناة عن الكثير من الصائمين المحتاجين وعابري السبيل، ونشر التراحم والتكافل بين المسلمين، وتجميع الجاليات حول موائد الخير.

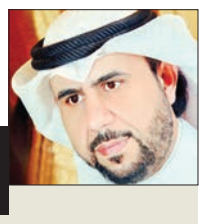

شوشرة: حسمت

د. مبارك العبدالهادي

اليوم تحسم نتائج الانتخابات لمجلس الأمة، وسيعلن عن الفائزين في 50 مقعداً في قاعة عبدالله السالم، التي تنتظر عودة الحياة لها مجدداً عبر جلسات نتمنى أن تحقق نقلة نوعية في الحياة الديموقراطية للبلاد، بتعاون السلطتين التشريعية والتنفيذية دون صراعات ومشادات وتجاذبات أو إعلان حالة حرب بين الطرفين، تدخلنا في صدامات تعطل مصالح الناس، والأهم من ذلك هو تطهير النفوس بين النواب بعيداً عن الضرب تحت الحزام بين بعض الأطراف وتبادل الاتهامات ومحاولتهم عرقلة الخطوات الإصلاحية التي تمهد الطريق لإقرار كل ما يهم الشعب.

وعلى الحكومة أن تنأى بنفسها بالابتعاد عن الممارسات التي من شأنها المساهمة في التشنجات للدخول في أزمة جديدة تبدأ معها حالة الاحتقان، بالتالي فإن عملية اختيار أعضاء السلطة التنفيذية في التشكيلة القادمة يجب أن تواكب الأوضاع والتطورات الأخيرة في البلاد، وتضع بعين الاعتبار أصحاب الكفاءات القادرين على مواجهة الفساد والفاسدين والأدوات التي تعمل بالخفاء لتمرير أعمالها غير المشروعة في بعض الأجهزة الحكومية، فضلا عن العمل بمعيار إعطاء كل ذي حق حقه بعيداً عن المحاصصات والواسطات والمحسوبيات والشلليات التي تشهد بعض قروبات الوزراء السابقين الذين يعتقدون أن الجهة التي تتبع معزبهم هي بمنزلة عزبة خاصة يديرونها كما يشاؤون، وعلى النواب وضع تعهداتهم للشعب الكويتي خلال مرحلة الانتخابات خريطة طريق وبرنامج عمل يلتزمون به دون أن يحيدوا عن الصواب. وعلى المواطنين المتحلطمين عادة رصد كل المواقف النيابية ومحاسبة كل متخاذل من اليوم الأول بعد أدائه القسم، لأنه من السهل مواجهته في أكثر من موقع، حتى يعي جيداً كل من يحاول أن يتكسب على حساب المواطنين بأنه مكشوف، والكل يعلم حقيقته، وهو مجرد ممثل وكاذب ومخادع تلاعب بهم فترة الانتخابات.

إن المرحلة المقبلة لن تكون سهلة بما تحمله من تركه ثقيلة لإنجاز العديد من الملفات التي ينتظرها الجميع بفارغ الصبر وأهمها الاستقرار والهدوء لأن الجميع مل من الصراخ وتحويل البرلمان الى حلبة لتصفية الحسابات والمواجهات التي تبدأ بتبادل الاتهامات وتنتهي بالموال نفسه، والمواطن كالعادة سيصبح ضحية ذلك وسيعيش الأحزان وسيصاب بالبؤس لأنه كلما تنفس الصعداء كانت صدمته أكبر بسبب مرحلة اللا استقرار وعدم الطمأنينة لعدم حصوله على حقوقه المشروعة.

آخر السطر: خمسون فائزاً لكن من سيكون الفائز الحقيقي في عيون الشعب... هذا ما ستكشفه الجلسات.

زبدة الهرج: «دبل إسبريسو»

حمد الهزاع

طلبت من الجرسون قهوة (دبل إسبريسو) وهذا ما أعرفه، وأما صديقي القومجي العربي الثوري والخبير بأنواع القهوة الغربية فطلب قهوه اسمها غريب علي، واستفتح حديثه بالهجوم على العرب بأنهم تخلوا عن القضية الفلسطينية وأن «حماس» لقنت الإسرائيليين درساً في فنون القتال لن ينسوه أبداً، وأن النصر قاب قوسين أو أدنى، وأن الغرب سيندمون على دعمهم للمحتل الصهيوني، وحتى أنا العبد الفقير لله لم أسلم من اتهام صديقي لي بأني أدعم الإمبريالية، وأني ضد محور المقاومة والممانعة، وأن مقالاتي غير متزنة، وأني أحابي الغرب لأكسب رضاهم.

هنا ضحكت، ولأننا نجلس في مقهى خمس نجوم فكانت ضحكتي كلاسيكية وبطيئة، ولو كنا نجلس في مقهى شعبي لكانت ضحكتي على وزن مقام حنجرة المعلمة (زينات)، فصديقي هذا من النوعية التي ابتليت بهم الأمة العربية، ممن لهم عقول لا يفقهون بها وأعين لا يبصرون بها، ولم يسلم من اتهاماته أحد، فلما انتهى من خطبته الحماسية التي تشبه ندوات بعض المرشحين، قلت له: أنت كالمتسول الذي يجلس بباب المسجد ولا يصلي والغريب أن المصلين يتصدقون عليه ويطلبون منه الدعاء، هكذا أنتم ما زلتم تتمسكون بورقة القضية الفلسطينية ليس حبا، ولكن لتستفيدوا بقدر المستطاع، إلى درجة أنكم تتهمون دولا عربية داعمة رئيسة لحق الفلسطينيين بتقرير مصيرهم بأنهم وراء ما يحصل في غزة، بل إن الحرائر الفلسطينيات يواجهن العدو الصهيوني بكل عزة وشموخ ووجوههن مسفرة ومستبشرة، وأنتم تختبئون خلف شعاراتكم البائسة.

وهنا غادر المكان صديقي غضبان علي، وتركني أدفع فاتورة الحساب، فترحمت على الذين قضوا نحبهم في غزة وعلى الذين ما زالوا ينتظرون عيدية الصهاينة.

ثم أما بعد: أود أن أنتهز هذه الفرصة لأتقدم لمقام سيدي حضرة صاحب السمو أمير البلاد، حفظه الله ورعاه، بالتهاني والتبريكات بمناسبة قرب حلول عيد الفطر السعيد، والى الشعب الكويتي العظيم أعاده الله عليهم بالخير والمسرات، وكل عام ووطني الكبير شامخ شموخ الجبال الراسيات.

العاصمة الإدارية الجديدة

عبدالرحيم ثابت المازني

المتابع لمصر كبلد وأرض واستثمار وتجارة يعرف أنها البلد الأول في المنطقة المؤهل لنجاح أي استثمار، نظرا لطبيعة الجو والأرض وتوافر الخدمات والموارد ورخص العمالة، ووجود المستهلك (105 ملايين بالإضافة الى 10 ملايين مقيم)، فكل ذلك يدعو أي مستثمر للتفكير جديا بخطط للاستثمار وتنويع لمصادر الدخل، ولكون مصر ملتزمة بالقوانين ولا تستغل ولا تضغط على المستثمر، فذلك مؤشر لنجاح الاستثمار الاقتصادي والزراعي والعقاري والصناعي فيها.

كما أن النشاط العقاري والفندقي في مصر يمتاز بالتسويق الجيد وقلة المعروض ووجود السياحة وسرعة التنفيذ لتوافر الخبرات في النشاط العقاري والبناء ورخص العمالة، والصناعات البتروكيماوية والتعليم والصحة، وكل من يستثمر في هذه القطاعات يحقق أرباحا خيالية في وقت قصير، فمن يمتلك المال يستطيع استثماره فيها.

بعض البلدان العربية أدركت ذلك فأقامت مشاريع عملاقة هناك، لا سيما أن مصر أنفقت الكثير على البنية التحتية وجهزت مسرح الاستثمار، ورغم معارضة الكثير من أبناء الشعب لذلك لكن الواقع يقول إذا استغلت مصر هذه الأموال واستفادت من هذه المميزات بحكمة فستكون النتائج أفضل، وعلى الحكومة أن تعي ذلك جيدا فلا يجوز التباطؤ في اتخاذ القرار وتوفير احتياجات السوق المصري لتوافر كل عوامل الإنتاج والنجاح.

وما ضُخ في العاصمة الإدارية من أموال كبير جداً، وليس طبيعيا أن نجد من يحاول تشويه سمعتها، فهذا بدون شك عمل كبير يرهق ميزانية أي دولة، ولو قدر الله ونجحت كما هو مرسوم لها لصارت هذه بوابة خير لمصر، ولكن ذلك يحتاج للجهاز المركزي للمحاسبات بأن يقوم بدوره كما ينبغي.

وهناك فئة من المواطنين تقول نحتاج إلى إدراج عملية البيع أو الاستثمار في القاهرة القديمة ووسط البلد تحت إشراف كامل لهيئة متخصصة كالجهاز المركزي للمحاسبات لمراجعة كل الاتفاقيات والتثمين ومراقبة كل من يشارك في هذه العمليات، ويكون ذلك تحت الرقابة الإدارية والأموال العامة، فهناك موارد كبيرة يجب أن يتم استثمارها أو الاستفادة منها، ولكن كيف؟

إذاً العاصمة الإدارية ستتحول إلى عاصمة مختلفة وتضيف إلى مساحة العمران في مصر إضافة استراتيجية للاتجاه نحو مدن القناة، والأهم ما حدث من شبكات طرق كانت طوق النجاة لعموم الشعب سيتضح أثرها في المستقبل القريب، وتسويق العاصمة الإدارية جيدا في مصلحتنا جميعا لا في مصلحة رئيس أو نظام، وستكون مصدر دخل مفيد للموازنة إن دخلت إيراداتها فيها.

يوسف عبدالكريم الزنكوي

بقايا خيال: دمروا كل شيء في بلدي

إذا كنا نؤمن بمبدأ (ما أخذ بالقوة لا يسترد إلا بالقوة)، فإن ما أخذ بالغش والتدليس والتزوير في وثائق الجنسية الكويتية لا يسترد إلا بقوة القانون ومحاكمة عادلة لكل من ثبتت عليه تهمة التزوير في الهوية الكويتية، وإذا كان القانون يجبر السارق على إعادة كامل ما سرقه أو اختلسه من أموال وتغريمه بغرامة مضاعفة، فلابد أن يحاكم كل من ادعى زوراً وبهتاناً أنه كويتي، إما بالتزوير في وثائق الجنسية أو بازدواجيته للاستفادة من «رضاعته من ديدين»، وهم الذين سحبوا بساط حقوق المواطنة من كويتيين حقيقيين، سواء بالحصول على تعليم مجاني أو علاج بالمجان أو وظيفة أو منصب أو سكن أو مزرعة أو جاخور أو غيرها من مزايا مادية حصل عليها المزورون والمزدوجون دون وجه حق. ولكي تعرف حجم المشكلة التي تعانيها الكويت اليوم بسبب إهمال مسألة القبض على المزورين والمزدوجين ما عليك إلا أن تتخيل عدد القسائم التي سيتم استرجاعها من بين أيدي هذه الفئة، وعدد المزارع والجواخير، بالإضافة إلى حجم الأموال المستردة منهم والتي صرفت عليهم كرواتب وأجور وقروض.

أنا أعرف أن من نزل عليه خير وفير دون تعب، ناهيك عن أنه غير مستحق، لا يمكن أن يهتم بالمحافظة على مصدر هذا الخير، تطبيقاً لمبدأ «اللي يجي بالساهل، يروح بالساهل»، وطالما حصل على أكثر مما يستحق من مغارة علي بابا، أو من بئر الذهب، فلا يهم حينها إن احترقت هذه المغارة أو انهارت البئر أو حتى تعمد أن يملأ هذه البئر بالحجارة بنفسه، حتى لا يستفيد منها أصحابها، ولهذا فمنذ أن عرفنا «طراثيث» المزدوجين والمزورين في الهوية الكويتية، ونحن نعاني الفساد المالي والإداري والأخلاقي في أروقة المؤسسات الحكومية، ونواجه تدميراً منظماً في كل مناحي الحياة حتى تراجعت كويتنا عن غيرها من الدول الخليجية التي كنا نسبقها في كل شيء في خمسينيات وستينيات وسبعينيات القرن الماضي، وكأن الدخلاء على الهوية الكويتية يتعمدون إشاعة الفوضى أينما حلوا بيننا.

وإذا كان أكثر من 120 ألف شخص من فئة المقيمين بصورة غير قانونية يقال عنهم إنهم «قنبلة موقوتة»، فما الوصف الذي يناسب مزوري الجنسية الكويتية ومزدوجي الولاء، الذين وصل عددهم إلى ما يقارب 500 ألف شخص؟ وإذا كان «البدون» الذين لم يحصلوا على أي منصب في الحكومة ولا حتى على وظيفة كاتب، ورغم ذلك ينظر إليهم كخطر على الأمن القومي، فما الوصف المناسب الذي يمكننا أن نطلقه على من يحمل الجنسية الكويتية ويتقلد مناصب مرموقة ويعامل معاملة الـ (VIP) أفضل من الكويتي الحقيقي صاحب الأرض وهو ليس كويتياً أصلاً؟ هاتان الفئتان أشاعتا «الفوضى غير الخلاقة» فنشأ عنها الفساد وتدمير كل ما يخطر على بال أي إنسان من جمال في بلادي.

ألم يدمروا الهوية الكويتية من خلال تغيير البنية الديموغرافية؟ ألم يسنوا قوانين تتعارض مع نصوص دستورنا لتدمير هذا الدستور؟ ألم يدمروا التعليم والخدمات الصحية، فتراجع هذان القطاعان الحيويان؟ ألم يدمروا قطاع النفط والإسكان وأتلفوا البنية التحتية والطرق والمال العام والاقتصاد بشكل عام وأتلفوا الثروة الزراعية والحيوانية ودمروا السياحة والإعلام، حتى وصل التدمير إلى تاريخ بلادي ولهجته والإساءة إلى رموز الكويت التي كانت درة الخليج يوماً ما.

دانة الراشد

غذاء المستقبل

ترى ماذا نأكل غداً؟ وماذا نجد على مائدتنا في المستقبل القريب؟ يبدو أن الواقع أغرب من الخيال! فقد وافق الاتحاد الأوروبي على إدراج البروتين الحشري من الديدان والصراصير في الأطعمة (المصدر: DW،24 يناير 2023) وذلك تحت ذريعة الاحتباس الحراري الناتج عن إنتاج لحوم المواشي والأبقار وشح الموارد الغذائية، على الرغم من وجود فائض كبير وإتلاف الأطعمة عمداً كي لا تخسر الشركات، فعلى سبيل المثال تتخلص فرنسا مما يقارب الـ7 ملايين طن من الطعام سنوياً (الغارديان 4 فبراير 2016).

والمضحك في الأمر أن الجهات التي تدفع نحو اللحوم الحشرية والمصنعة يستخدم أعضاؤها ذاتهم الطيارات الخاصة للذهاب إلى تلك المؤتمرات البيئية المزعومة! كأعضاء المنتدى الاقتصادي العالمي. (غرين بيس، 13 يناير 2023)

قد يقول قائل إنه لا مانع من توفير الأطعمة الحشرية في الأسواق، فهي تبقى اختياراً شخصياً، لكنها في الغالب ستكون مدسوسة في مكونات المنتجات التي نستهلكها يومياً ومكتوبة بخط صغير جداً! فهي في النهاية أسهل تصنيعاً من لحوم الدجاج والمواشي التي تحتاج إلى مساحة وموارد أكثر بكثير من الديدان!

وهنا نتساءل عن أثرها الصحي، فليست كل الشعوب متأقلمة جينياً على تناول الحشرات على مدى عقود مديدة كالشعوب الآسيوية مثلا، بل لم يأكل أجدادنا الجراد إلا مضطرين، ويبقى السؤال الديني ما إذا كانت هذه الحشرات تعتبر من الخبائث حتى لو تمت تربيتها في بيئة نظيفة قائماً، وقامت بعض الدول الشقيقة مشكورةً بإصدار لوائح تمنع استيراد الأطعمة الحشرية كالسعودية وقطر (الحرة، 6 فبراير 2023)، نتمنى أن نحذو حذوها في الكويت.

وللعلم فإن بعض أطعمتنا تحتوي بالفعل على المواد الحشرية حتى قبل صدور لوائح الاتحاد الأوروبي، فمادة «الشيلاك» التي تعطي الحلوى والشوكولا مظهرها اللامع تستخرج من حشرة «الكيريا» ورقمها كمادة مضافة هو (E904)، كذلك فإن منظمة الغذاء والدواء تسمح بوجود نسبة معينة من الأجزاء حشرية لكل منتج غذائي (www.fda.gov) وهو أمر طبيعي، لذا وجب الحذر واختيار أجود الأنواع.

أما الشق الآخر من هذا «المشكل» الغذائي هو اللحوم المصنعة مخبرياً، فقد استطاع العلماء صنع قطع من «الستيك» عن طريق أخذ بضعة خلايا بقرية وإكثارها، وكونها تصنع في المختبر فهي نظيفة تماماً ويمكن التحكم بنكهتها وقيمتها الغذائية، كذلك فقد يكون فيها رحمة للحيوانات التي كثيراً ما توضع تحت ظروف وحشية قبل سلخها.(CNN Business، 23 يوليو 2023)

لكن على الرغم من كل هذه الميزات لا يسعني سوى التساؤل عن مدى صحة استهلاكها على المدى البعيد ونوعية المواد الحافظة التي قد تكون فيها، على أية حال فإن إنتاجها لا يزال مكلفاً ولن تتوافر في السوق في المستقبل القريب.

أما وجهة نظري فلربما لا نحتاج البروتين الحيواني والألبان في كل وجبة فيمكننا التقليل من استهلاكها، وأرى أن اللحوم الحشرية مقززة جداً لكنني قد أجرب اللحوم المخبرية لمقارنتها مع تلك «الحقيقية»، وتبقى اللحوم العضوية ومواشي المزارع الحرة الاختيار الصحي الأفضل والطريقة الأرحم لتربيتها والاستفادة من خيراتها.

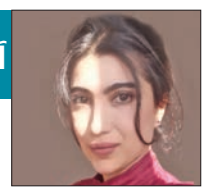

آمنة عبدالغني

كيف يرمم الفن هويتنا؟

يُعد الوعي بالهوية الثقافية أمراً حيوياً لبقاء الفرد عبر الزمن وتجسيده لذاته داخل المجتمع، ويتجلى هذا الوعي بشكل مستمر في التفاعل مع التقاليد والطقوس والتراث الذي نرثه، وتُشكل الحكايات المروية عبر الأجيال في مجالات الدين واللغة والفن أساساً لتكوين الهوية، وقد شهدت المجتمعات العربية محاولات متعددة لتشويه الهوية الثقافية بهدف خلق حالة من الانقسام والضعف في نسيج المجتمع حتى أصبح الفرد اليوم مطالباً باقتناء هويته خارج حدود ثقافته، وقد ساهمت العولمة في اغتراب الهوية الثقافية الإسلامية والعربية وتفتيتها على مستوى الفرد والمجتمع معاً، لكن، كان للأحداث السياسية الأخيرة الفضل بأن فجرت كل الأكاذيب التي روجت لها الإمبراطوريات الإعلامية والتي نقلت على مدى سنوات نمطا تصويريا معينا لمفاهيم العالم المتحضر والإنساني، ويبقى السؤال: كيف يمكننا استعادة تلك الهوية الضائعة؟ وكيف يمكننا أن نثور بالقوة الناعمة؟

نحن نؤمن بأن صلاح المجتمع يبدأ من صلاح الفرد وأن العودة إلى جوهر الإنسان يكون من خلال تشكيل طبيعته وتهذيبها وذلك عبر الجمال المتجسد في الأدب والفن، وهو ما نادى به الفيلسوف الألماني شيلر عندما حاول إيجاد حل لأزمة الحداثة من خلال مشروع التربية الجمالية للإنسان الذي يهدف إلى إعادة ترتيب فوضى الإنسان الحديث بجعله موجوداً جمالياً، والفن ليس مجرد وسيلة للتسلية أو رفاهية التعبير، بل يعد مفتاحاً لفهم الذات والمجتمع، فالحضارات السابقة ما كانت أن تُكتشف لولا أثر فنونها، وما كانت أن تزدهر وتُخلّد لولا اقتران فنونها بمقدساتها ودياناتها.

قد يتساءل المرء: لماذا اهتم المسلمون ببناء مساجد خلابة وتجميل كل ما يخص الله ودينه؟ ولماذا تم بذل الكثير من الجهد في التعبير عن القيم الإسلامية من خلال رواية القصص والرسم والنسيج وكلها معنية بالفن؟ تماماً كما يؤثر ما نأكله على أجسادنا، ينساب تأثير ما نراقبه، ونستمع إليه، ونقرأه، ونفكر فيه على أفكارنا وسلوكياتنا. لم تخفَ هذه الوصفة السحرية على أرقى الأديان، فقد أكد الإسلام عبر تاريخه وفي جميع مظاهره على ارتباطه بالجمال والإحسان، وكان لقوله، صلى الله عليه وسلم: «إن الله جميلٌ يحب الجمال» أكبر باعث وحافز لتلبية وتنفيذ ما يحبه الله تعالى وتحقيق الجمال في كل شيء يتصف به، ولذلك اللامبالاة بالجمال تعادل اللامبالاة بما يحبه الله سبحانه وتعالى.

تبعاً لذلك، حضر الجمال في الإسلام كمعيار أصيل، يمتد تأثيره ليشمل كل جوانب حياة المسلم، بدءاً من القرآن الكريم الذي كان تلاوة لجمال لغوي فريد، وصولاً إلى معمار المدن والبيوت، وكان الفن الإسلامي الوسيلة التي تغلغلت بها روح الإسلام في كل لحظة من حياة الإنسان لتذكيره بأن الله حاضر في كل مكان، حتى في تلك اللحظات البعيدة عن العبادات اليومية، وكأنه فن يدعوك إلى الصلاة دائماً، فيه يجلب الفنان الكون بأسره في لوحة أو مخطوطة أو قطعة نسيج ليجعل الأشياء شفافة بشكل يسمح لنا بإدراك نور الله فيها ومن خلالها؛ لذلك سواء تأمل المرء جامع لطف الله بشيراز، أو جامع القرويين الفريد بفاس، أو حتى في أروقة قصر الحمراء الساحر في غرناطة، لشعر أنه في فضاء فني موّحد رغم كل الاختلافات الجغرافية والثقافية والزمنية وذلك لاستناده إلى الوحي الإسلامي عبر جميع أشكال فنونه.

أحد الجوانب المميزة للفن الإسلامي طابعه اللاهوتي الصامت الذي يمكنه تجسيد جوهر الإسلام بطريقة ذكية ومستمرة، فقد فرضت عقيدة التوحيد على الفن الإسلامي أن يكون فنا صامتاً خلافاً لكل الفنون الأخرى، فهو لا يحكي رواية، ولا ينفعل مع قضية، وعلى الرغم من التأثير السلبي الناجم عن التصوير النمطي الحالي للإسلام في الغرب، يظهر الاهتمام المتزايد من قبل الكثيرين في المجتمعات الغربية نحو الفن الإسلامي، يمكن لقطعة من الخط أو الأرابيسك التحدث ببلاغة أكثر من العديد من المناظرات والنقاشات العلمية، وإن إهمال هذا الفن يعد خسارة للفرد والمجتمع، إذ يترك مساحة فارغة يمكن ملؤها بفوضى وتفاهة العصر الحديث مسببة اتساع الهوة بيننا وبين تراثنا المفقود، ومن مسؤوليتنا أن نكون روادا لنسلّط الضوء على تألق الفن الإسلامي المنسي ليكون مأوى نستعيد من خلاله قيم تراثنا وجمال ثقافتنا.

الثورة المطلوبة لتغيير الإنسان الكويتي

ناجي الملا

لا بد من حركة تغييرية جذرية في الوضع الكويتي، فليس من المعقول أن تعتمد الدولة على مصدر للدخل وحيد وناضب وعُرضَة للتقلبات وفق الصراعات والأحداث العالمية السياسية والاقتصادية ووفق التطورات الصناعية والتحولات التكنولوجية المتسارعة التي تتجه إلى التخلي عن النفط والاعتماد على مصادر نظيفة ومتجددة للطاقة، وإلى فرض استخدام السيارات الكهربائية، وبهذا تصبح مصايرنا ومستقبلنا على كف عفريت، هذا هو التحدي الأخطر الذي يتهددنا في ظل سيادة وضع اقتصادي ريعي متورم ببطالة مقنعة تصل إلى 80% وعدم وجود قطاع إنتاجي يخلق قيمة مضافة، ويقوم هذا القطاع على رأسمال بشري فاعل ومبدع، يتم تصنيع الإنسان فيه ضمن أنظمة تعليمية وتربوية خارقة تجعل المجتمع مثل خلية النحل، تنتج أضعاف حاجتها، فتوفر احتياجات المجتمع، وتصدر الفائض إلى المجتمعات الأخرى وسط منافسة السوق على مستوى الداخل والخارج، هذا ما ينبغي أن يكون الشاغل لنضمن استمرار المجتمع ونضمن تطوره.

إذا استحضرنا هذا التصور وهذا الهدف ونظرنا إلى واقعنا بكل أبعاده فإننا نقع على هوّة عميقة وواسعة تفصلنا عن هذا الهدف، والأخطر أن الهوة في اتساع وتعمُّق مستمر ومتسارع، فالوضع يحتاج الى إعادة تفكيك وإعادة تركيب علينا أن نخرج من مسلمات الماضي البعيد والقريب المعاصر الذي أوصلنا إلى المعضلات التي نعانيها، ويجب أن نعيد غرس الإنسان الكويتي في أجواء وبيئة التحدي كي تتفجر طاقاته وعبقريته، فلا يكون كَلاً على مولاه بل عنصراً معيلا لنفسه ولغيره.

يجب خلق نظام تعليمي وفق أرقى ما بلغته الدول المتقدمة كفنلندا، وإرسال الموظفين ذوي التخصصات العلمية المتكدسين والفائضين عن الحاجة في القطاع العام إلى فنلندا لاجتياز الدورات العلمية المكثفة، واجتياز الاختبارات لممارسة مهنة التعليم بشكل احترافي، والحصول على إجازة لهذه الممارسة وفق النظام الفنلندي الذي يشترط في المدرس أن يكون حائزا درجة الماجستير، وأن يجتاز أصعب الدورات والاختبارات حتى يتأهل لوضع منهج خاص به، ويدرس الفصل من الأول ابتدائي الى المتوسط، وطرق التدريس غاية في العبقرية، بحيث يحقق الطلبة أعلى تفوق على مستوى المعايير العالمية،

ويكون التدريس بأسلوب ليس فيه واجبات منزلية، ولا دروس خصوصية، ولا أبحاث مشتراة أو مسروقة، وبطبيعة الحال لا محل فيه للغش وتسرب الامتحانات، والمدارس فيه تتحول إلى مكان غاية في الرفاهية والجاذبية، فلا طوابير صباحية ولا لبس موحداً ولا فصول دراسية نمطية كئيبة، بل تكون غرفا مفتوحة، الجلوس فيها على الأرض أو على كنبات وبألوان زاهية مريحة تم اختيارها من قبل إخصائيين في علم النفس وفنيين في هذا المجال، وتُقدم وجبات غذائية صحية محببة تتناسب مع الذوق حسب السن، كما تقدم رعاية صحية ومتابعة تربوية وتفعيل لكل الأساليب التعليمية غير التقليدية الحديثة وفق أحدث التطورات والوسائل.

حتى يتحقق ذلك لا بد من إنهاء معاهد المعلمين الحالية التي تقبل ذوي النسب المتدنية وتقوم على مناهج ضعيفة، ولا بد من الإسراع في خصخصة التعليم، وقد ذكرنا في مقال سابق أن الحكومة تدفع سنويا رسوم الدراسة بواقع 2000 دينار لرياض الأطفال و4 آلاف للمراحل الأخرى، بعد أن يتم اعتماد المدارس وفق شروط ومعايير صارمة وحشد كل متطلبات إعادة تأهيل المدرسين الكويتيين بفرض التكويت، حتى يكونوا هم من يدير العملية التربوية والتعليمية بالأسلوب الفنلندي، وأن ينالوا الدعم والرواتب والميزات المحفزة من الدولة والقطاع الخاص، وأن يكون ذلك مربوطاً بمستوى الأداء وإحراز التفوق المطلوب.

هذه الثورة في مجال خلق وإعادة تأهيل الإنسان هي المتطلب الأهم للتغيير الجذري في كل مناحي الحياة وبناء إنسان آخر لمستقبل مختلف.

شيل الصخرة

د. محمد عبدالرحمن العقيل

انتبهَ رجل لصخرة مرمية في شارع عام، فأوقف سيارته ونزل ليميط الصخرة عن الطريق، ورجل آخر رأى المشهد نفسه في مكان آخر، فقرر أن يجلس في سيارته ويصور هذه اللقطة، ويحول هذا المشهد إلى قضية رأي عام، ويزعج كل العالم بهذه اللقطة، وآخر رأى تقصيراً من أحد الموظفين، فذهب للمدير، وكتب شكوى رسمية بهذا التقصير، وآخر رأى التقصير نفسه، فقرر أن يُنَفّس عن مشاعره السلبية بمقطع فيديو يشتكي فيه من الوزارة بأكملها، ثم نشره للعالم، ورجل آخر رأى سائق شاحنة مخالفاً قواعد السلامة العامة، فاتّصل بسرعة بشرطة المرور وبلّغ عنه، وآخر سجّل تعليقه وأسفه وحوقلته، ثم نشرها

هناك فرق بين إيصال الشكوى إلى الجهة المختصة لأخذ الإجراء اللازم، وبين محاولة تحويل الموضوع إلى قضية عامة، ورميها للمجهول! صحيح أن بعض الحالات قد يأتي تصويرها بنتيجة إيجابية، لكن تعميم هذه الفكرة بذاتها مصيبة.

أعزائي القرّاء، إن في كل بلد مشاكل لا تنتهي، ونحن لسنا بحاجة لمصوري مشاكل من كل الزوايا، ليزيدوا الطين بلة، ويزيدوا البلد همّا فوق همّه، فهل يعقل أن ندعو الناس أن يكونوا مصلحين ونتكاسل نحن عن إماطة صخرة! ولو كان الإصلاح بهذه السهولة لتفوقنا على اليابان بالتعليم والصحة والشوارع، وانتهت المشكلة، ولكن طرق الإصلاح متعبة، ولا يطيقها أغلب البشر، فمن يطيق أن يقتطع جزءا من وقته وجهده لمواجهة المجرمين، أو ملاحقة المختلسين أو محاسبة الفاسدين، إلا ما رحم ربي، «وَأْمُرْ بِالْمَعْرُوفِ وَانْهَ عَنِ الْمُنْكَرِ وَاصْبِرْ عَلَى مَا أَصَابَكَ إِنَّ ذَلِكَ مِنْ عَزْمِ الْأُمُورِ».

هل تعلّم عزيزي القارئ أن تصوير هذه النوعية من المشاهد ونشرها للعامة يُعدّ جريمة يعاقب عليها القانون في بعض الدول، لأنهم يعلمون أن هذا ليس سبيل الإصلاح، بقدر ما هو انتقاص من صورة البلد والجهات الحكومية.

يقول الإمام الشافعي في أدب النصح:

تَعَمَّدني بِنُصحِكَ في إِنفِرادي
وَجَنِّبني النَصيحَةَ في الجَماعَة
فَإِنَّ النُصحَ بَينَ الناسِ نَوعٌ
مِنَ التَوبيخِ لا أَرضى اِستِماعَه

إن الإصلاح يا سادة أسمى من ذلك، فهو إرشاد بلا ضرر، ورغبة داخلية في عمل الخير من دون تكسّب أو شهرة أو تعال، وهو مشقة وبذل للجهد والوقت لا الاكتفاء بتصوير لقطة ورميها على الآخر في الفضاء الواسع، فهل يعقل أن يصل خبر حريق المباركية إلى دول الخليج قبل المطافي؟!

ختاما، أقترح على كل الوزارات فتح منصات رقمية تفاعلية لاستقبال شكاوى المواطنين بالصوت والصورة، مسجلة بالاسم وقابلة للمتابعة، حتى تصل شكوى المواطن في مكانها السليم، بدلا من أن تذهب خارج نطاق التغطية!

الدينار الكويتي 1 KD

3.252 ▲	2.994 ▼	2.569 ▼

المؤشر الكويتي

السوق العام	السوق الأول	السوق الرئيسي
7.271	7.976	5.937

البرميل الكويتي يبلغ 90 دولاراً... لأول مرة في 2024

الأسعار العالمية مستقرة ومخاوف نقص الإمدادات تدعم الخام

استقرت أسعار النفط أمس الخميس ودعمتها مخاوف من نقص الإمدادات مع استمرار المنتجين الرئيسيين في تخفيضات الإنتاج إلى جانب مؤشرات على نمو اقتصادي أقوى في الولايات المتحدة أكبر مستهلك للنفط في العالم.

ارتفع سعر برميل النفط الكويتي 45 سنتاً ليبلغ، في أول مرة له بهذا العام، 90 دولاراً للبرميل، وذلك في تداولات يوم الأربعاء مقابل 89.55 دولاراً في تداولات الثلاثاء وفقاً للسعر المعلن من مؤسسة البترول الكويتية.

وفي الأسواق العالمية، استقرت أسعار النفط أمس الخميس ودعمتها مخاوف من نقص الإمدادات مع استمرار المنتجين الرئيسيين في تخفيضات الإنتاج إلى جانب مؤشرات على نمو اقتصادي أقوى في الولايات المتحدة أكبر مستهلك للنفط في العالم.

وتراجعت العقود الآجلة لخام برنت لشهر يونيو خمسة سنتات إلى 89.30 دولاراً للبرميل، كما انخفضت العقود الآجلة لخام غرب تكساس الوسيط الأميركي لشهر مايو سنتاً واحداً إلى 85.42 دولاراً للبرميل.

وأبقى وزراء منظمة البلدان المصدرة للبترول «أوبك» وحلفاء من بينهم روسيا في التكتل المعروف باسم «أوبك +» خلال اجتماع عقد أمس الأول، على سياسة إنتاج النفط دون تغيير وحثوا بعض الدول على تعزيز الالتزام بتخفيضات الإنتاج.

وصدر عن الاجتماع أن بعض الأعضاء سيعوضون عن زيادة الإمدادات في الربع الأول، وستتحول روسيا إلى فرض قيود على الإنتاج بدلاً من الصادرات.

وسجل عقد برنت ليونيو وعقد خام غرب تكساس الوسيط لمايو ارتفاعات على مدار الأيام الأربعة الماضية وأغلقا أمس الأول عند أعلى مستوى منذ نهاية أكتوبر.

وقال محللون في «آي. إن.جي»، إن أسعار النفط واصلت الارتفاع بعد أن أوصى اجتماع «أوبك +» بعدم تغيير سياسة الإنتاج.

وأضافوا: «يواجه برنت بعض المقاومة عند مستوى 90 دولاراً للبرميل، مع عدم قدرته على تجاوزه حتى الآن».

وأبدى جيروم باول رئيس مجلس الاحتياطي الاتحادي «البنك المركزي الأميركي» الأربعاء أيضاً حذراً إزاء تخفيضات أسعار الفائدة في المستقبل بعد بيانات نشرت في الفترة الماضية وأظهرت نمو الوظائف والتضخم بأعلى من المتوقع.

وارتفعت أسعار النفط بعد أن أدت هجمات أوكرانية على مصافي تكرير روسية إلى تقليص إمدادات الوقود، ووسط مخاوف من أن الحرب بين إسرائيل و«حماس» في قطاع غزة قد تمتد لتشمل إيران، مما قد يؤدي إلى عرقلة الإمدادات في منطقة الشرق الأوسط.

وتوعدت إيران بالثأر من إسرائيل بسبب هجوم وقع يوم الاثنين وأدى إلى مقتل عدد من كبار العسكريين الإيرانيين. وإيران هي ثالث أكبر منتج في أوبك.

المخزون الأميركي

أعلنت إدارة معلومات الطاقة الأميركية الحكومية ارتفاع مخزون النفط الخام في الولايات المتحدة خلال الأسبوع الماضي المنتهي يوم 29 مارس الماضي على خلاف التوقعات.

وذكرت الإدارة أن مخزون الخام ارتفع بمقدار 3.2 ملايين برميل خلال الأسبوع الماضي، وهي نفس كمية الزيادة في الأسبوع السابق. وكان المحللون يتوقعون تراجعه بمقدار 1.5 مليون برميل.

في الوقت نفسه، بلغ المخزون الأميركي 451.4 مليون برميل، أي أقل بنسبة 2% تقريباً، عن متوسط المخزون خلال السنوات الخمس الماضية في مثل هذا الوقت من العام.

في المقابل، ذكرت الوزارة أن مخزون البنزين تراجع بمقدار 4.3 ملايين برميل خلال الأسبوع الماضي، ويقل بنسبة 3% تقريباً عن متوسط المخزون خلال السنوات الخمس الماضية.

كما تراجع مخزون المكررات النفطية التي تشمل زيت التدفئة والديزل «السولار» بمقدار 1.3 مليون برميل ليقل بنسبة 7% تقريباً عن متوسطه خلال السنوات الخمس الماضية في مثل هذا الوقت من العام.

يأتي ذلك في حين ألغت إدارة الرئيس الأميركي جو بايدن أحدث خطط شراء النفط الخام لحساب الاحتياطي الاستراتيجي في ظل ارتفاع أسعار الخام في العالم.

وقالت وزارة الطاقة الأميركية، إنها «تضع مصالح دافعي الضرائب في المقدمة» عند اتخاذ قرار عدم شراء حوالي 3 ملايين برميل نفط لإضافته إلى مستودعات الاحتياطي الاستراتيجي في ولاية لويزيانا.

وكانت الوزارة قد أعلنت في منتصف الشهر الماضي أن تسلم كميات النفط سيكون في أغسطس وسبتمبر المقبلين.

وأضافت الوزارة أنها لن تمنح العقود الحالية للتخزين في موقع بايو شوكاتو للاحتياطي الاستراتيجي، وسوف نطرح الطاقة المتاحة وفقاً لما تسمح به ظروف السوق «سنواصل مراقبة ديناميكيات السوق».

وذكرت وكالة «بلومبرغ» للأنباء أن قرار الوزارة الأخير يأتي في وقت ارتفعت أسعار النفط في الأسواق العالمية. ووصل سعر خام غرب تكساس الوسيط، وهو الخام القياسي للنفط الأميركي، أمس إلى أكثر من 85 دولاراً للبرميل لأول مرة منذ أكتوبر الماضي.

وتستهدف إدارة بايدن شراء النفط لتكوين الاحتياطي الاستراتيجي بسعر 76 دولاراً للبرميل أو أقل، رغم أنها اشترت الكمية الأخيرة التي بلغت حوالي 2.8 مليون برميل بسعر حوالي 81 دولاراً للبرميل خلال الشهر الماضي.

«الفدرالي»: سننتظر علامات أوضح قبل خفض الفائدة

«سيكون من المناسب على الأرجح بدء خفض الأسعار في وقت ما هذا العام

قال رئيس بنك الاحتياطي الفدرالي الأميركي جيروم باول، إن صناع السياسة النقدية سينتظرون علامات أوضح على تراجع معدلات التضخم إلى المستويات المستهدفة البالغة 2% قبل القيام بخفض أسعار الفائدة، مضيفاً أنه سيكون من المناسب على الأرجح البدء في خفض الأسعار في وقت ما هذا العام، وفقاً لخطابه الذي ألقاه الأربعاء في جامعة ستانفورد بكاليفورنيا.

وكان باول وغيره من المسؤولين في «الفدرالي» أكدوا في وقت سابق أنهم ليسوا في عجلة من أمرهم لخفض أسعار الفائدة، وأن قراراتهم ستعتمد على البيانات الواردة.

يذكر أن التوقعات تشير حالياً إلى 3 تخفيضات في 2024 اعتباراً من يونيو المقبل.

ويواصل بذلك مسؤولو الاحتياطي الاتحادي، ومن بينهم رئيس البنك جيروم باول، التركيز على الحاجة إلى مزيد من النقاشات والبيانات قبل خفض أسعار الفائدة، وهي خطوة تتوقع الأسواق المالية حدوثها في يونيو.

ومن المقرر صدور تقرير الوظائف في الولايات المتحدة لشهر مارس اليوم الجمعة، مع صدور بيانات جديدة للتضخم الأسبوع المقبل.

تثبيت الفائدة للمرة الخامسة

وكان مجلس الاحتياطي الفدرالي الأميركي صوت في اجتماعه الأخير في 20 مارس 2024 لمصلحة إبقاء أسعار الفائدة عند أعلى مستوى لها منذ 23 عاماً، في اجتماعه الخامس على التوالي، مشيراً إلى أنه لا يزال يتوقع إجراء ثلاثة تخفيضات في أسعار الفائدة هذا العام.

جيروم باول

وقال البنك المركزي، إن قراره الإبقاء على سعر الإقراض الرئيسي بين 5.25% و5.50% يسمح لصانعي السياسات بـ «تقييم البيانات الواردة والتوقعات المتطورة وتوازن المخاطر بعناية».

وتمكن بنك الاحتياطي الفدرالي من خفض التضخم بشكل حاد من أعلى مستوياته منذ عدة عقود في 2022 نحو هدفه البعيد المدى البالغ 2%.

مستويات التضخم في أميركا

لكن الولايات المتحدة سجلت ارتفاعاً طفيفاً في وتيرة التضخم منذ بداية العام، مما أثار مخاوف جديدة من وجوب إبقاء أسعار الفائدة عند مستويات مرتفعة فترة أطول من أجل السيطرة على الأسعار.

كما حدّث واضعو السياسات الأربعاء توقعاتهم الاقتصادية، ورفعوا بشكل حاد توقعات النمو في الولايات المتحدة لهذا العام من 1.4% في ديسمبر إلى 2.1%.

وترك مجلس البنك توقعات التضخم الرئيسي من دون تغيير، لكنه رفع قليلاً توقعات التضخم السنوي «الأساسي»، باستثناء أسعار الطاقة والغذاء، إلى 2.6%.

كما ترك أعضاء لجنة السوق المفتوحة الفدرالية، التي تحدد أسعار الفائدة، التوقعات المتوسطة لأسعار الفائدة في نهاية عام 2024 عند نقطة المنتصف بين 4.50 و4.75.

الدولار يلتقط الأنفاس قبل صدور بيانات الوظائف في أميركا

استقر الدولار، أمس، دون أعلى المستويات التي سجلها في الآونة الأخيرة، وسط ترقب لبيانات الوظائف في الولايات المتحدة وارتياح المتداولين إزاء تصريحات لرئيس مجلس الاحتياطي الاتحادي (البنك المركزي الأميركي)، جيروم باول، رأوا أنها مطمْئِنة بشأن احتمالات خفض أسعار الفائدة هذا العام.

وظل الين حبيس نطاق ضيق في الفترة الماضية، بسبب احتمالات تدخل السلطات، ولم يشهد تحركاً يُذكر عن مستوى 151.56 الذي يحوم حوله منذ 3 أسابيع. وصعد اليورو 0.6 بالمئة الليلة الماضية، وعاد إلى منتصف النطاق الذي حافظ عليه طوال عام عند 1.0837 دولار. وجاء التضخم الأوروبي أقل من المتوقع الأربعاء، مما عزز التوقعات بخفض الفائدة الأوروبية في يونيو.

وأدلى باول بتصريحات متوازنة أشار فيها إلى أن صناع السياسات سيتخذون قراراتهم في ضوء البيانات الاقتصادية، وركز المتعاملون على وجهة نظره بأن البيانات الأخيرة لم تغيّر النظرة المستقبلية بشكل عام.

وقال محللون لدى إيه. إن. زد، إن «الخطاب أكد بشكل عام أن الاحتياطي الاتحادي ماضٍ لخفض أسعار الفائدة هذا العام، وأن التوقيت سيتحدد وفقاً للبيانات، ونعتقد أنه بحلول يوليو سيكون على الأرجح لدى الاتحادي ثقة كافية لبدء خفض أسعار الفائدة».

واخترق الدولار الأسترالي المتوسط الذي يتحرك فيه منذ مئتي يوم، ووصل إلى 0.6568 دولار أميركي أمس.

كما صعد الدولار النيوزيلندي 0.7 في المئة لما فوق 0.60 دولار، ووصل في أحدث تداول إلى 0.6013 دولار.

وسجل الإسترليني مستوى 1.2645 دولار، وهو أيضاً متوسط النطاق الذي يتحرك فيه منذ ديسمبر، بينما الأسواق الصينية مغلقة بسبب عطلة.

السجن 4 سنوات لشريكة «ملكة العملات المشفرة»

ساهمت في غسل مئات الملايين من العملات الزائفة عبر شبكة احتيال عالمية

حُكم على الرئيسة السابقة للشؤون القانونية والامتثال للعملة المشفرة الزائفة OneCoin، إيرينا ديلكينسكا، بالسجن لـ 4 سنوات، بعد اعترافها بأنها ساعدت في غسل مئات الملايين من الدولارات من عائدات عملية الاحتيال.

واعترفت إيرينا ديلكينسكا، (42 عاماً)، بالذنب في نوفمبر في تهم الاحتيال والتآمر لغسل الأموال، ورفض القاضي الجزئي الأميركي إدغاردو راموس، يوم الأربعاء، طلبها لتجنب السجن والعودة إلى وطنها بلغاريا لرعاية طفليها الصغيرين، وفق «بلومبرغ».

وصفها راموس بأنها «امرأة تتمتع بذكاء عظيم وامرأة كان ينبغي أن تعرف بشكل أفضل»، كما أمر راموس ديلكينسكا بدفع 118.4 مليون دولار تعويضاً.

وقد واجهت ما يصل إلى 10 سنوات خلف القضبان بموجب إرشادات الأحكام الفدرالية.

إيرينا ديلكينسكا

وقال راموس: «كان بين يديها بالضبط ما كانت بحاجة لمعرفته حول ما تورطت فيه، أنا بصراحة لا أفهم ما الذي منعها من ترك المخطط قبل أن يتم إسقاطه».

ديلكينسكا هي أحدث شخص يتلقى عقوبة السجن لتورطها في OneCoin، وهو مخطط بونزي دولي بقيمة 4 مليارات دولار لم يكن لديه أي عملة مشفرة فعالة. وبدلاً من ذلك، عرضت عمولات على الأعضاء في جميع أنحاء العالم لتجنيد آخرين لشراء عملة OneCoin التي لا قيمة لها.

وكانت روجا إغناتوفا، المعروفة باسم «ملكة العملات المشفرة»، اختفت، ويُزعم أنها دبرت عملية الاحتيال، عام 2017 عندما أصبحت منظمتها موضع شك، وتمت إضافتها إلى قائمة مكتب التحقيقات الفدرالي لأكثر 10 هاربين مطلوبين عام 2022.

وحُكم على المؤسس المشارك والمروج الرئيسي لـ OneCoin، كارل غرينوود، في سبتمبر بالسجن لمدة 20 عاماً، ويستأنف غرينوود إدانته بناءً على الادعاء بأن شاهداً حكومياً ضده كذب على المنصة.

وقد ادعى ممثلو الادعاء أنه في الفترة من عام 2014 حتى 2019، ساعدت ديلكينسكا مارك سكوت، (محامي OneCoin المقيم في الولايات المتحدة)، في غسل 400 مليون دولار من عائدات OneCoin، من خلال سلسلة من صناديق الاستثمار الزائفة في جزر كايمان. سكوت هو شريك سابق لشركة Locke Lord LLP وقد دِينَ عام 2019 بغسل الأموال، وحُكم عليه في يناير بالسجن 10 سنوات.

واستشهد طلب ديلكينسكا بالتساهل بالعام الذي قضته بالفعل في الحجز بمركز احتجاز متروبوليتان الفدرالي في بروكلين، حيث تم احتجازها منذ تسليمها من بلغاريا. وقال محاميها، جون بي بوزا، إن حياتها المهنية خرجت عن المسار الصحيح، وأنها «وقعت تحت تأثير سحر» المحتالين الذين يقفون وراء OneCoin.

وفي رسالة مكتوبة بخط اليد إلى القاضي، وصفت ديلكينسكا السجن بأنه «بوتقة من المشقة، ومكان يبدو أنه مصمم لتقويض كرامة الإنسان وروحه».

«العربية نت»

إغناتوفا دبرت الاحتيال عام 2017 وأضيفت إلى قائمة «التحقيقات الفدرالي» لأكثر 10 هاربين مطلوبين عام 2022

ارتفاع أسعار العملات المشفرة رغم تراجع التعاملات اليومية

ارتفعت أسعار العملات المشفرة خلال تعاملات أمس، مع تراجع حجم التعامل اليومي بوتيرة كبيرة، في ظل ترقب مستثمري الأصول الخطرة مزيداً من المعلومات حول نشاط سوق العمل الأميركي في ظل التشديد النقدي.

وزاد سعر البتكوين بنسبة 0.77% إلى 66385.36 دولاراً، وارتفعت الإيثيريوم بنسبة 0.83% إلى 3347.10 دولارا، كما ارتفعت الريبل 0.84% إلى 57.65 سنتا.

وهبط حجم التعاملات خلال الـ 24 ساعة الماضية في سوق العملات المشفرة بنسبة 20.84% إلى 92.71 مليار دولار حسب بيانات موقع «كوين ماركت كاب».

أسعار النحاس تسجل أعلى مستوياتها في 14 شهراً

واصلت أسعار النحاس ارتفاعها للجلسة الرابعة على التوالي في بورصة لندن للمعادن، بعدما أشار رئيس المركزي الأميركي، جيروم باول، إلى احتمال البدء في خفض تكاليف الاقتراض في وقت ما هذا العام. وسجلت أسعار النحاس مستوى 9380 دولاراً للطن خلال تعاملات أمس في بورصة لندن للمعادن حسبما نقلت «بلومبرغ»، وهو أعلى مستوى يومي منذ أواخر يناير 2023، وذلك بعد ارتفاعها 3 بالمئة أمس.

ويتوقع «غولدمان ساكس» ارتفاع أسعار المعدن الصناعي إلى مستويات قياسية عند 12 ألف دولار في الربع الأول من العام المقبل، بينما يرى «سيتي غروب» أنه قد يسجل ذلك المستوى بحلول أوائل 2026. وخلال العام الحالي حتى الآن، ارتفعت أسعار النحاس بحوالي 8.2 بالمئة مدفوعة بصورة كبيرة بالمخاوف المتعلّقة بالمعروض من المعدن.

الذهب يخترق مستويات جديدة فوق 2300 دولار

عززت التوترات المستمرة في الشرق الأوسط وأوكرانيا دور المعدن النفيس كأصل ملاذ، في حين دعم شراء البنوك المركزية الأسعار عند مستويات مرتفعة تاريخياً خلال العام الماضي، على الرغم من ارتفاع أسعار الفائدة.

ارتفع سعر الذهب إلى مستوى قياسي آخر، مواصلاً ارتفاعه المستمر لمدة أسبوع، بعد أن أكد رئيس «الاحتياطي الفدرالي»، جيروم باول، أنه سيكون من المناسب على الأرجح البدء في خفض أسعار الفائدة «في وقت ما هذا العام».

وقال باول إن أرقام التضخم الأخيرة - رغم أنها أعلى من المتوقع - لم «تغيّر بشكل جوهري» الصورة العامة، وفقا لخطابه الذي ألقاه يوم الأربعاء في جامعة ستانفورد بكاليفورنيا. وأشار إلى أن صناع القرار سينتظرون ظهور علامات أوضح على انخفاض التضخم قبل خفض أسعار الفائدة. وتعتبر المعدلات المنخفضة إيجابية بشكل عام بالنسبة للذهب، لأنه لا يدر أي فائدة.

وارتفع الذهب بما يصل إلى 0.9 بالمئة إلى أعلى مستوى جديد على الإطلاق عند 2301.21 دولار للأونصة. وبينما كرر باول نهج الانتظار والترقب الذي يتبناه بنك الاحتياطي الفدرالي، فإن مسار خفض أسعار الفائدة للبنك المركزي الأميركي يظل دون تغيير. وقال الرئيس العالمي لاستراتيجية السلع الأساسية في شركة تي دي سيكيوريتيز، بارت ميليك، إن هذا «أمر إيجابي للغاية بالنسبة للذهب، لأنه يشير إلى أن بنك الاحتياطي الفدرالي سيخفض بشكل كبير قبل الوصول إلى هدف التضخم»، وفقاً لما ذكره لوكالة بلومبرغ، واطلعت عليه «العربية Business».

وارتفع المعدن النفيس بأكثر من 10 بالمئة هذا العام، مسجلاً سلسلة من الأرقام القياسية على طول الطريق، في حين أن التغير المتوقع من قبل بنك الاحتياطي الفدرالي إيجابي بالنسبة للذهب الذي لا يدر فائدة، فقد تميّز الارتفاع الحاد خلال الشهر الماضي بتحركات كبيرة الحجم في كثير من الأحيان تفتقر إلى محفز واضح لتبرير المكاسب، حيث تكدس المستثمرون في سوق السبائك.

يأتي ذلك فيما عززت التوترات المستمرة في الشرق الأوسط وأوكرانيا دور المعدن النفيس كأصل ملاذ، في حين أن شراء البنوك المركزية دعم الأسعار عند مستويات مرتفعة تاريخياً خلال العام الماضي، على الرغم من ارتفاع أسعار الفائدة.

وتظهر أحدث البيانات التي جمعها مجلس الذهب العالمي أن البنوك المركزية واصلت زيادة حيازاتها من الذهب في فبراير، وإن كان بوتيرة أبطأ من ذي قبل. لقد اشتروا 19 طناً صافياً، مما يمثّل الشهر التاسع على التوالي من النمو.

ومع ذلك، فإن الارتفاع القياسي للذهب لم يجذب بعد المستثمرين الذين يفضّلون التعرض للمعدن من خلال الصناديق المتداولة في البورصة والمدعومة مادياً. وانكمشت الحيازات العالمية من صناديق الاستثمار المتداولة هذه بأكثر من 100 طن منذ بداية العام حتى الآن، لتصل إلى أدنى مستوى لها منذ سبتمبر 2019، وفقاً لإحصاء «بلومبرغ».

وارتفعت السبائك 0.9 بالمئة، لتستقر عند 2300 دولار للأوقية بحلول الساعة الخامسة مساء في نيويورك. وكان مؤشر القوة النسبية لمدة 14 يوماً هو 83، أعلى من مستوى 70 الذي يشير لبعض المستثمرين إلى أن الأسعار ربما ارتفعت كثيراً وبسرعة كبيرة. وصعدت الفضة 4 بالمئة لتغلق عند 27.18 دولارا للأوقية، وهو أعلى مستوى منذ يونيو 2021، كما ارتفع البلاتين والبلاديوم.

أبوظبي تعتمد الاستراتيجية السياحية الجديدة 2030

تستهدف 39.3 مليون زائر وتوفير 178 ألف فرصة عمل جديدة

اعتمد سمو الشيخ خالد بن محمد بن زايد آل نهيان، ولي عهد أبوظبي رئيس المجلس التنفيذي لإمارة أبوظبي، الاستراتيجية السياحية الجديدة للإمارة 2030، التي تشكل بداية حقبة جديدة من التوسع والتطور الاستراتيجي ودفع عجلة التنمية الشاملة.

وتهدف الاستراتيجية إلى زيادة أعداد الزوار من حوالي 24 مليون زائر في عام 2023 إلى ما يقارب 39.3 مليونا بحلول عام 2030 (زوار الليلة الواحدة وزوار اليوم الواحد)، بنمو سنوي يبلغ 7 في المئة، إضافة إلى رفع مساهمة قطاع السياحة في الناتج المحلي الإجمالي لدولة الإمارات من حوالي 49 مليار درهم في عام 2023 إلى 90 مليارا سنوياً بحلول عام 2030، ترسيخا لمكانة الإمارة كواحدة من أسرع الوجهات العالمية نمواً في حركة النشاط السياحي.

وتسهم الاستراتيجية السياحية في توفير حوالي 178 ألف فرصة عمل جديدة بحلول عام 2030، مع تطوير البنية التحتية السياحية كلها لتحقيق هذا الهدف، إلى جانب مضاعفة أعداد الزوار الدوليين الذين يقضون ليلة واحدة من 3.8 ملايين في عام 2023 إلى 7.2 ملايين في عام 2030، وزيادة الغرف الفندقية المتاحة من 34000 غرفة في عام 2023 إلى 52000 بحلول عام 2030، وتعزيز بيوت العطلات لتنويع خيارات الإقامة للزوار.

محمد المبارك

وقال محمد المبارك، رئيس دائرة الثقافة والسياحة - أبوظبي: «تمثل الاستراتيجية السياحية 2030 لحظة محورية في رحلة التحول التي تشهدها أبوظبي، وعاملاً حيوياً لدفع عجلة التطور والتنمية الشاملة ترسيخاً لمكانة الإمارة وجهة استثنائية مستدامة، وتؤكد الاستراتيجية، التي ستنفذ بالتعاون مع شركائنا الرئيسيين، التزامنا الراسخ بتعزيز النمو المستدام والتطوير الاستراتيجي في قطاع السياحة والسفر».

وأضاف المبارك: «نسعى من خلال المبادرات المصممة بشكل مدروس، والتي تسهم في توسيع آفاق الفرص الاقتصادية، وتعزيز ثقافتنا المميزة، إلى بناء مستقبل واعد ومزدهر للأجيال القادمة».

وتم تحديد 26 مبادرة رئيسة ضمن أربع ركائز استراتيجية تسهم في تحقيق أهداف الاستراتيجية، هي: العروض والحملات، الترويج والتسويق، البنية التحتية والتنقل، والتأشيرات والتراخيص والأنظمة، وتشكل هذه الركائز أساس نهج أبوظبي الشامل لتحقيق أهداف الإمارة الطموحة في القطاع السياحي، وتعزيز نموه المستدام.

وشهد قطاع السياحة في أبوظبي، خلال عام 2023، قفزة نوعية، حيث استقبلت الإمارة حوالي 24 مليون زائر، وأدى ارتفاع عدد نزلاء الفنادق بنسبة 27% وزيادة عدد الزوار الدوليين بنسبة 54% إلى تعزيز الاقتصاد والمساهمة في الناتج المحلي الإجمالي لدولة الإمارات، بما يقرب من 49 مليار درهم.

«كيمز زاجل» و«كلام كاريير سوليوشنز» تقيمان حفلهما السنوي

أقامت شركتا كيمز زاجل للاتصالات وكلام كاريير سوليوشنز، التابعتان لمجموعة كلام، الشركة الرائدة في مجال الحلول الرقمية في المنطقة، حفلهما السنوي في فندق ومنتجع نادي النخيل، إذ جمعت هذه الفعالية عائلة كلام - الكويت بأكملها في أجواء دافئة وترحيبية.

وكان في انتظار المشاركين عدد من الأنشطة الترفيهية والمسابقات الترفيهية.

وألقى يوسف أحمد، الرئيس التنفيذي لـ «كيمز زاجل للاتصالات»، كلمة ترحيبية وتشجيعية لجميع المشاركين، إذ جسدت الفعالية روح الوحدة والعمل الجماعي التي تميز كلام – الكويت.

ومن خلال مثل هذه المبادرات، تواصل كلام الكويت منح الأولوية لتعزيز روح التعاون والتناغم لدى موظفيها.

يوسف أحمد

جانب من الحفل

«الوطني» ينظم حملة الحماية من الحوادث خلال رمضان

فريق «الوطني» مع قوة الإطفاء العام

نظم بنك الكويت الوطني حملته التوعوية، بالتعاون مع قوة الإطفاء العام بالتزامن مع شهر رمضان، بهدف تعزيز الوعي تجاه الحوادث، وشارك في الحملة فريق من قوة الإطفاء العام مع ممثل عن بنك الكويت الوطني، والذين قاموا بتوزيع حقائب السلامة التي تتضمن إسعافات أولية ومطفأة حرائق وأجهزة لإنذار الحريق.

وقال مدير أول في إدارة العلاقات العامة في بنك الكويت الوطني يعقوب الباقر إن «هذه الحملة تأتي في إطار التعاون المستمر مع قوة الإطفاء العام، وسبق لنا أن قدمنا حملات عدة لاقت نجاحا وانتشارا وتفاعلا مثل حماية مرتادي البر والوقاية من الحوادث والحرائق، بدليل أنها أحرزت تأثيراً توعوياً قوياً لاسيما مع التوعية المكثفة التي واكبت الحملة على مواقع التواصل الاجتماعي».

وأضاف الباقر أن «بنك الكويت الوطني يعتز بالعمل مع قوة الإطفاء العام، ويفخر بجهود أبطالها وتفانيهم في رسالتهم، ونحن نهدف إلى أن نصل إلى أبعد ما يمكن من خلال هذه الحملة الصيفية لتعزيز الوعي المجتمعي تجاه الحوادث والحرائق ورفع مستوى المسؤولية، وهذا ما نتطلع إلى ترجمته من خلال انخفاض نسبة الحوادث والحفاظ على الأرواح والممتلكات».

يعقوب الباقر

ولفت إلى أنه تخلل الحملة زيارة لأبراج الكويت، حيث جرى توزيع حقيبة السلامة من أجل التوعية تجاه الحوادث وتوزيع حقيبة السلامة، وقد تولى فريق الإطفاء مهمة تقديم الشرح الكافي، إلى جانب التركيز على أهم نصائح السلامة والأمان لتجنب أكبر نسبة من الحوادث والحرائق والإصابات.

تجدر الإشارة إلى أن تجنب الحوادث يبدأ بالوقاية منها، ويأتي إطلاق هذه الحملة بهدف خفض نسبة الحوادث والحرائق والخسائر البشرية التي نشهدها سنويا، لاسيما في موسم الصيف، والتي هي نتيجة محتومة للإهمال بالتقيد بالاشتراطات الوقائية وعدم معرفة كيفية التصرف لحظة وقوع حادثة الحريق.

«التجاري» يوزع الهدايا على المصلين في المساجد بالعشر الأواخر

تزامناً مع الأجواء الإيمانية التي يعيشها الجميع في العشر الأواخر من شهر رمضان، وانطلاقاً من حرصه على تعزيز التواصل مع فئات المجتمع كافة، قام البنك التجاري بتوزيع «هدية التجاري الرمضانية» على مرتادي المساجد.

وجاءت هذه المبادرة انسجاماً مع الأجواء العطرة الخاصة التي يشهدها شهر رمضان، والمليئة بالروحانية والنفحات الإيمانية.

وفي هذا السياق، قالت نائبة المدير العام لقطاع التواصل المؤسسي، أماني الورع: «عادة ما تكتسب البرامج الاجتماعية والخيرية والإنسانية للشهر الفضيل المزيد من الزخم مع بداية الشهر، ويتبدل الحال نوعاً ما مع نهاية الشهر، لكن في البنك التجاري كان الأمر مختلفاً، حيث إن البرنامج الاجتماعي للبنك خلال الشهر الفضيل يتسم بالتنوع، والعديد من الفعاليات الخيرية والإنسانية التي تغطي أيام الشهر كله».

وأكدت الورع أن البنك حريص على تنظيم الفعاليات الخاصة بالعشر الأواخر من الشهر الفضيل، منها توزيع الهدايا على المصلين بعد صلاة الجمعة.

وأشارت إلى أن فريق قطاع التواصل المؤسسي بالبنك قام بتوزيع هدية «التجاري» الرمضانية على المصلين، منوهة بأن الهدية الرمضانية تحتوي على عطر رشوش وسجادة صلاة، التي تُعد من احتياجات المصلين خلال الشهر الفضيل، ومؤكدة أن «التجاري» كان ولايزال يولي أهمية كبيرة لدعم ومشاركة أطياف المجتمع كافة المناسبات والأنشطة الاجتماعية، بما يحقق روح التكافل، ويدعم المسؤولية الاجتماعية الشاملة.

فريق قطاع التواصل المؤسسي خلال توزيع الهدايا على المصلين

خالد صالح... فرعون التمثيل المصري (2-4)

«حين ميسرة» يثير الجدل بحضور «ضيف الشرف»

ارتحل الفنان خالد صالح إلى مجال التمثيل، وطوى فترة التنقل بين وظائف مختلفة، وتراجع عن الاشتغال بمهنة المحاماة، وتحوّل من الهواية إلى الاحتراف، وحقق انتشاره في السينما والدراما التلفزيونية، وقدّم مجموعة من الأدوار المتميزة، وأثنى النقاد والجمهور على موهبته المتفردة، وتوالت الرحلة.

انطلقت نجومية خالد صالح في وقت قياسي، وتصدّر المشهد السينمائي مع مجموعة من المؤلفين والمخرجين والممثلين الشباب، وراهن المنتجون عليهم، وأفسحوا لهم المجال في نهاية حقبة التسعينيات، وتجاوب الجمهور مع الموجة الجديدة، وأقبل على تلك الأفلام، وحققت إيرادات عالية، وانتعشت دور العرض السينمائي، بعد فترة طويلة من الركود. وبقي صالح بعيدًا عن أدوار البطولة المطلقة، باستثناء عدد قليل من الأفلام والمسلسلات التلفزيونية، وظل حضوره طاغيًا على الشاشة، حتى لو ظهر في مشهد واحد، أو شارك كضيف شرف، وبدا كأنه يسابق الزمن ليحقق انتشاره الفني، ويترك بصمته الخاصة، وملاحقة دوران العجلة السينمائية.

القاهرة - أحمد الجمَّال

«الجزيرة 2» آخر لقاء سينمائي مع أحمد السقا وخالد الصاوي

تراكمت السيناريوهات فوق مكتبه، واضطر لقبول أعمال غير جيدة، ومتوسطة المستوى، وبرّر ذلك بأنه في معظم الأحيان لا يمتلك رفاهية اختيار النصوص بشكل دقيق، ولكن من خلال قائمة أعماله، يتبيّن أن معظمها على درجة كبيرة من النضج الفني، وحقّقت بعض طموحاته الكبيرة في مجال التمثيل.

وظل الجمهور الحافز الرئيس لتطوره الفني، وتحديد أعماله المقبلة، وبدأت ملامحه تتضح بداية من دور القاضي والمشاهد القليلة التي ظهر خلالها في فيلم محامي خُلع، عبورًا إلى الأدوار الأكبر التي صار يقدمها، مثلما في فيلم تيتو، وصولًا إلى «الريس عمر حرب»، وكذلك أفلام هي فوضى وملاكي إسكندرية، إلى جانب المسلسلات الدرامية، منها محمود المصري، وفرعون، وحلاوة الروح.

مشهد من مسلسل «حلاوة الروح»

مع غادة عادل وأحمد السقا في فيلم «ابن القنصل»

ثُمن دستة أشرار

وحقّقت أفلام الفنان خالد صالح إيرادات متفاوتة، وفي «عن العشق والهوى» (2006)، بلغت حصيلة شباك التذاكر نحو 11 مليون جنيه في غضون أيام قليلة، والفيلم من تأليف تامر حبيب وإخراج كاملة أبوذكري، وشارك صالح في بطولته مع أحمد السقا، ومنى زكي، وغادة عبدالرازق.

وتدور قصة الفيلم في إطار رومانسي حول تراجع عمر عن الزواج من حبيبته علياء، بعد أن يكتشف أن شقيقتها سيئة السمعة، ويقرّر الابتعاد عنها، ويتزوج من قسمت زواجًا تقليديًا، بينما تتزوج علياء من جارها العاشق لها منذ الطفولة، لكنهما لا يجدان السعادة، وتتصاعد الأحداث.

والتقى صالح المؤلف وائل عبدالله والمخرج رامي إمام في «ثُمن دستة أشرار»، وشارك في بطولته محمد رجب، وياسمين عبدالعزيز، ونيكول سابا، وأحمد راتب، وحسن كامي، وعُرض الفيلم لأول مرة في 23 أكتوبر 2006، ويدور في إطار كوميدي رومانسي، حول شاب يُدعى مايو، وهو نصّاب محترف يخوض العديد من المغامرات خلال الأحداث، والتي تنتهي بمفاجآت غير متوقعة.

هموم الناس

امتلك خالد صالح رؤية فنية، منذ تجربته في التمثيل المسرحي، وحاول دائمًا أن تتوافق اختياراته مع قناعاته بقيمة الفن الأساسية، ودوره في نقل الوعي والجماليات والمتعة إلى الناس، وكان من الفنانين القلائل الذين تُشكّل هموم الناس همًّا خاصًا بهم، وانشغل بإيجاد الحلول ونقل الأفكار التي تعبّر عن هذه الهموم.

ولهذا السبب انتابه شعور دائم بالقلق والخوف من أن يكون مقصرًا في إبراز الشخصية التي يقوم بتجسيدها، وفي كل ليلة بعد العرض كان يسأل مَنْ حوله عن أدائه، وما إذا كان هناك تقصير منه، ليس رغبة في الحصول على الثناء، بقدر العثور على رؤية جديدة ومغايرة دائمًا.

«حين ميسرة»

وانعكس ذلك على تجربته على الشاشة، واستقر المؤشر السينمائي لدى خالد صالح، ليقدّم فيلمًا أو اثنين كل عام، واكتفى عام 2007، بالظهور كضيف شرف في فيلم حين ميسرة، تأليف ناصر عبدالرحمن وإخراج خالد يوسف، وبطولة مجموعة من النجوم، منهم سمية الخشاب وعمرو سعد وغادة عبدالرازق ووفاء عامر وعمرو عبدالجليل وهالة فاخر وأحمد بدير، وجسّد صالح دور الابن الغائب رضا، الذي تنتظر أسرته عودته، لتنتهي مشاكلها، وانعكس غيابه على مسار حياتهم.

أثار «حين ميسرة» الكثير من الجدل بعد عرضه في دور السينما، ودافع المخرج خالد يوسف عن فيلمه بأنه يعرض قضايا المهمّشين، وأن مشاهده الجريئة ضمن سياق درامي ترتبط بتطور الحدث، وحصل الفيلم على المرتبة 92 ضمن قائمة أفضل مئة فيلم في السينما العربية، حسب استفتاء لنقاد سينمائيين ومثقفين قام به مهرجان دبي السينمائي الدولي في دورته العاشرة عام 2013.

وتكرّر لقاء «فرعون التمثيل» بالمخرج خالد يوسف، ليلعب بطولة استثنائية في مسيرته الفنية، وذلك في فيلم الريس عمر حرب، تأليف هاني فوزي، وضم هذا الشريط السينمائي مجموعة من النجوم، منهم سمية الخشاب، وهاني سلامة، وغادة عبدالرازق، وبهجت الجبوري، ومحمد كريم، وعبدالله مشرف، وعُرض لأول مرة في 8 يونيو 2008.

تدور قصة الفيلم حول شاب يعمل «ديلر» (موزِّع مخدرات) في أحد الكازينوهات، وبحكم طبيعة عمله يتعرّف على شخصيات مختلفة، ويحاول أن يثبت جدارته في عمله، ويكتشف مدى سطوة مدير الكازينو، عمر حرب، الذي يتحكّم في جميع العاملين، ويحاول التقرب منه، ومعرفة أسرار وصوله إلى منصبه.

مباراة الأداء الصوتي

وفي «آخر أيام الأرض»، دخل صالح في مباراة بالأداء الصوتي مع النجم خالد النبوي، والفيلم يدور في إطار دراما صوتية، ويعرض لأهم الأحداث المصيرية التي مرت في تاريخ البشر، سيناريو وإخراج خالد المهدي، وشارك في بطولته حنان ترك، وهاني عادل، وأحمد صفوت، وعُرض لأول مرة عام 2009.

وسبق أن قدّم صالح تجربة الأداء الصوتي من خلال دبلجة فيلم الرسوم المتحركة الأميركي «البحث عن نيمو» (2003)، إخراج أندرو ستانتون، وفاز بجائزة أوسكار أفضل فيلم في نفس العام.

ابن القنصل

تألّق فرعون التمثيل المصري في البطولات الجماعية، وشارك مع أحمد السقا وسوسن بدر وغادة عادل في فيلم ابن القنصل، تأليف أيمن بهجت قمر وإخراج عمرو عرفة، وجرى عرض الفيلم لأول مرة في 12 نوفمبر 2010، وبلغت إيرادته نحو 14 مليون جنيه مصري.

ويدور الفيلم في إطار كوميدي، حول مزوِّر شهير يُدعى عادل أنور جابر (القنصل)، اقترف جرائم تزوير جوازات السفر والتأشيرات وعقود البيع، ويخفي سبائك من الذهب في مكان غير معروف، لكنه يقع في قبضة الشرطة، وبعد خروجه من السجن، يحاول المزوِّر الشاب «عصام» خداعه حينما يخبره أنه ابنه، حتى يكتسب ثقته ويعرف منه مكان الكنز.

وشهدت كواليس «ابن القنصل» العديد من المواقف الطريفة، وجرى تصوير معظم مشاهده خارج «البلاتوه»، منها المشاهد الخاصة بمحكمة الإسكندرية، ووجد المخرج عمرو عرفة صعوبة في تجهيز القاعة لتصوير محاكمة القنصل، واضطر لإجبار الفنان خالد صالح على الدخول في قفص الاتهام بصحبة عدد من المجرمين المتهمين في قضايا مختلفة، وبينما يوشك الجميع على انتهاء المشهد يُسرع عمرو عرفة إلى أحمد السقا لإعطاء تعليماته قبل مشهد خيالي استعان فيه المخرج بفريق أجنبي، ليتم تنفيذه بتقنية الغرافيك.

«ابن القنصل» يدفعه للتمثيل بصحبة المجرمين في قفص الاتهام

كف القمر

وجاء اللقاء الأخير بين صالح والمخرج خالد يوسف في فيلم كف القمر، تأليف ناصر عبدالرحمن، وكان مرشحًا لدوره صديقه الفنان خالد الصاوي، لكنّ الأخير اعتذر، ليلعب صالح دور الصعيدي لثاني مرة بعد تجربته عام 2011 في مسلسل موعد مع الوحوش.

وضم «كفّ القمر» مجموعة من النجوم، منهم غادة عبدالرازق، ووفاء عامر، وحسن الرداد، وصبري فواز، وهيثم أحمد زكي، وعُرض الفيلم لأول مرة في 2 نوفمبر 2011، وفي نفس العام شارك بمهرجان وهران للفيلم العربي في الجزائر.

يتناول «كف القمر» دراما إنسانية حول حياة سيدة من صعيد مصر تُدعى قمر، لها خمسة أبناء، بالنسبة إليها ككفّ يدها، فتريدهم دائمًا متشابكين ومترابطين، وبعد موت والدهم وبسبب ظروف المعيشة الصعبة، يضطر الأبناء للسفر إلى القاهرة من أجل كسب رزقهم، لكنهم ضلوا الطريق وتباعدوا عن بعضهم البعض، ولكن هل ستكتمل «الكف» مرةً أخرى قبل فوات الأوان!

«الريس عمر حرب»... بطولة استثنائية في مشواره السينمائي

مشهد من فيلم «فبراير الأسود»

فبراير الأسود

وتتابعت رحلة خالد صالح في السينما، وجسّد شخصية «الداعية» في فيلم الأكشن والمطاردات البوليسية (المصلحة)، تأليف وائل عبدالله وإخراج ساندرا نشأت، وبطولة أحمد السقا وأحمد عز وحنان ترك، وزينة، وصلاح عبدالله، وحقق الفيلم نجاحًا كبيرًا، وبلغت إيراداته نحو 21 مليون جنيه مصري.

وفي عام 2013، عاد صالح إلى أدوار البطولة المطلقة في «فبراير الأسود»، تأليف وإخراج محمد أمين، وشارك في الفيلم مجموعة كبيرة من النجوم، منهم إدوارد، وميار الغيطي، وطارق عبدالعزيز، وتدور القصة في إطار فانتازي حول شقيقين؛ حسن (دكتور في الجامعة)، وصلاح (عالم كيميائي ينتهي به المطاف للعمل في تصنيع الطرشي - المخللات)، يحدث لهما موقف مأساوي يجعلهما يفكران جديًا في الهجرة خارج البلاد بصحبة زوجتيهما وأبنائهما، أو مصاهرة الطبقات الثرية.

الشيخ جعفر

وأسدل فرعون التمثيل الستار على مشواره السينمائي، وشهد «الجزيرة 2» تقمّصه شخصية الشيخ جعفر ولقائه الأخير مع النجمين أحمد السقا وخالد الصاوي، والفيلم تأليف محمد دياب وإخراج شريف عرفة، وشارك في بطولته هند صبري، ونضال الشافعي، وسامي مغاوري، وأروى جودة، ومي الغيطي، وعُرض لأول مرة في أول أكتوبر 2014، قبل أيام قليلة من رحيل الفنان خالد صالح.

وبلغت إيرادات «الجزيرة 2» نحو 35 مليون جنيه، ويستكمل أحداث الجزء الأول من فيلم «الجزيرة» 2007، بهروب منصور الحفني المحكوم عليه بالإعدام من السجن، ويجتمع شمله مع شقيقه فضل وابنه علي، ويعودون معًا إلى الجزيرة من أجل استعادة ما فقدوه، ويكتشف منصور حدوث تغيُّرات كبيرة بعد ظهور زعيم الرحالة (الشيخ جعفر).

«كيوت»... فانتازيا كوميدية بمشاركة نجوم الكويت

شهد الفيلم الكويتي «كيوت» ظهور الفنان خالد صالح كضيف شرف بشخصيته الحقيقية، والتقى الفرعون في هذا الشريط السينمائي عددًا من نجوم التمثيل في الكويت، منهم جاسم النبهان، وهيا الشعيبي، وعبدالله بهمن، وعمر اليعقوب، ومشعل القملاس، وناصر كرماني، وريما شعار، وفواز حمد بدر، ونادية كرم، وناصح الفضلي، ولمياء طارق.

«كيوت» تأليف حمد بدر وإخراج حسن إبراهيم، وعُرض الفيلم بالكويت يوم 30 سبتمبر 2008، وتدور أحداثه في قالب فانتازي كوميدي، حول اثنين من الشباب، يقع أحدهما في غرام فتاة ويريد الزواج منها، وتتعقد الأمور عندما يتعرض الاثنان لحادث، ويتم نقل مخ كل منهما إلى الآخر، وترتبط الفتاة بآخر، لأن الشاب الذي أحبته أصبح لا يحمل لها أية مشاعر. وينتظر الشابان طويلًا من أجل إعادة مخ كل منهما إلى مكانه، لكن الأمور لا تسير كما هو مخطط لها.

«أحلام حقيقية».. رعب وإثارة مع النجمة ماجدة الخطيب

التقى صالح العديد من نجوم أجيال مختلفة، منهم النجمة ماجدة الخطيب، وكان لقاؤهما الأول في فيلم خالي من الكوليسترول (2005)، إخراج محمد أبوسيف، وبطولة إلهام شاهين وأشرف عبدالباقي، ولعب صالح دور المحقق، بينما جسدت الخطيب شخصية مدام نظيفة، جارة أيوب.

وشارك صالح والخطيب في فيلم الرعب والإثارة «أحلام حقيقية»، تأليف محمد دياب وإخراج محمد جمعة، وبطولة مجموعة من النجوم، منهم حنان ترك، وفتحي عبدالوهاب، وداليا البحيري، وشهد الفيلم آخر ظهور لماجدة الخطيب على شاشة السينما، وعرض بعد شهور من رحيلها عام 2006.

ويدور «أحلام حقيقية» حول مريم التي ترى في أحلامها الكثير من جرائم القتل والسرقة، وتجدها تتحقق في الواقع بشكل يجعلها محطّ اشتباه، لكن يتبدل كل شيء حين ترى حلمًا مفزعًا يتعلّق بابنتها الوحيدة.

«لبن العصفور» يمنع الفرعون من بطولة فيلم سينمائي

حفل مشوار الفنان خالد صالح بالعديد من المشروعات السينمائية المؤجلة، منها فيلم «لبن العصفور»، وذلك قبل رحيله بعامين، حين قرأ السيناريو، وتحمّس لبطولته مع النجمة مي عزالدين والفنان حسن الرداد، والعمل من تأليف الكاتب ناصر عبدالرحمن وإخراج حسني صالح.

وفي ذلك الوقت ذكر فرعون التمثيل المصري أن «لبن العصفور» سيكون خطوة مهمة في مشواره الفني.

وتدور قصة الفيلم في إطار اجتماعي رومانسي عن بنت وافدة إلى القاهرة، تتعرّض لصدمة نفسية، بعد فشل إتمام زواجها بشاب يعمل مُعلمًا، وتؤدي إلى مفترق الطرق في حياتهما، وحدوث نزاعات مع المحيطين بهما.

وتوقف مشروع فيلم لبن العصفور لأجل غير مسمى، لحين اختيار ممثلة تقوم بدور البطولة أمام صالح، بعد اعتذار مي عزالدين، وانشغل صالح أيضًا بتصوير أعمال أخرى، مما اضطر المخرج حسني صالح إلى إيقاف التحضير لبدء التصوير لحين إشعار آخر، وحتى اليوم لم يظهر إلى النور.

وصادف صالح العديد من الأعمال الأخرى، تعطلت مشاركته فيها لأسباب مختلفة، منها «رسائل البحر» مع المخرج داود عبدالسيد، و«ستانلي» مع المخرج محمد خان، و«الولد» مع المخرج السوري حاتم علي، و«يا إسكندرية» مع المخرجة هالة خليل، و«التشريفة» مع المخرج وائل إحسان، إلى جانب مسلسل تلفزيوني بعنوان «بيّاع الأمل»، قصة الراحل محسن زايد، وسيناريو وحوار عاطف بشاي، وإخراج شيرين عادل.

مع أبطال فيلم «ثُمن دستة أشرار»

الشطي: أقدِّم مسرحياتي في 4 دول خليجية

«الأعمال تعرض في عيد الفطر وتناقش قضايا مختلفة»

فضة المعيلي

أعرب الكاتب عثمان الشطي عن سعادته بتقديم 4 مسرحيات مختلفة في 4 دول خليجية خلال موسم عيد الفطر.

يقدم الكاتب عثمان الشطي أربع مسرحيات من تأليفه خلال عطلة عيد الفطر، وفي أربع دول خليجية، هي: الكويت، والسعودية، والإمارات، والبحرين.

وقال الشطي إنه سعيد جداً بأن يكون موجوداً هذا الموسم في أربعة أعمال مسرحية بأربع دول خليجية، مبيناً أن الأعمال تناقش قضايا مختلفة.

وحول تفاصيل هذه المشاريع، أوضح: «بشأن العمل المسرحي الخاص بالكويت سأقدمه مع فرقة ALJ sisters من تأليفه، وعنوان العمل العائلي (Traino)، بطولة المبدعات: الجود والجوري ووضحة مع مجموعة من الأطفال المبدعين، هم: بدر العطوان، وحور القلاف، ويوسف البعنون، وعيسى النصار وغيرهم».

وبيَّن أن العمل موجَّه من الطفل إلى الطفل، ويتناول قضايا إنسانية مهمة، منها: التنمر والعنصرية. وعن أهمية التعايش، من خلال زيارة أبطال المسرحية لبلدان معينة، وتحدث معهم مغامرات يعرفون قيمة كل واحد فيهم كإنسان، وكيف يتعامل مع الآخر برقي مهما كان جنسه أو لونه أو جنسيته، معلقاً: «العمل يحث على أهمية التعايش، ما بين الأديان أو الأوطان، متضمناً رسائل كثيرة نقدمها خلال مسرحية Traino، وإن شاء الله يحوز العمل إعجاب الجمهور. من المعروف عن ALJ sisters أن لديهم قاعدة جماهيرية كبيرة».

وحول المسرحية التي سيقدمها في الإمارات، قال إنها بعنوان «مجانين أكسفورد»، يقدمها «قروب 301» بالتعاون مع مسرح كلباء خلال أيام عيد الفطر، موضحاً أن المسرحية من فكرته، وكان اسمها «مجانين في الميادين»، وتم إعدادها من قِبل الفنان جمعة علي، وإخراج محمد جمعة، معلقاً: «العمل جديد من نوعه في الإمارات. يتكلم عن مسرح داخل مسرح، وكيف أن المجانين يهربون من مصحة عقلية، ويكونون أبطال مسرح بالصدفة، والمسرحية فيها إسقاطات كثيرة، منها: هل نحن نعيش في مسرح كبير؟ وهل المجانين هم العقلاء؟

عثمان الشطي

ويطرح العمل مجموعة من الأسئلة بشكل كوميدي ساخر، وإن شاء الله نوفق في هذا العمل، وسعيد جداً بالتعاون مع محمد جمعة، وهو شريك نجاحاتي، بقيادة الفنان جمعة علي».

وعن العمل الذي سيُعرض في البحرين، قال الشطي إنه بعنوان «Chance to dance»، يقدمه فريق ماسك كرو، من تأليفه، وإخراج فهد زينل، ويشارك فيه مجموعة من شباب البحرين المبدعين، منهم: محمد شاكر، وحسن عجاجي، وعبدالله يوسف، وريم سلمان، وفاتن الريس، وحور جمعة، ونور الخنة، لافتاً إلى أن العمل يحاكي قضية البسطاء الذين يجددون شغفهم من خلال مسابقة معينة، هي «Chance to dance»، ويتضمن 15 أغنية.

ملصق المسرحية

ملصق المسرحية

وعن المسرحية الرابعة، ذكر الشطي أنها بعنوان «قرية السعادة»، وستعرض في السعودية، بالتعاون مع «إثراء»، لافتاً إلى أنهم سيقدمون مسرحية جميلة وبسيطة، وأيضاً هادفة للطفل، مبيناً أن العمل يتحدث عن قرية يظنون أن سعادتهم مرتبطة بصورة، لكن السعادة الحقيقية أبعد من ذلك بكثير، معلقاً: «ما الذي سيحدث لو انسرقت هذه الصورة من متحف، واختل توازن الشعب، ويظنون أن سعادتهم سُرقت، وكيف سيواجهون هذا الموضوع».

وذكر الشطي أن المسرحية من إخراج فهد الدوسري، وتوزيع ومكس عبدالله المسعود، مضيفاً أنه مشارك في هذا العمل في كتابة الكلمات، مضيفاً: «هذه تجربة جميلة، وأتشرف بأن أكون في السعودية، ونفتخر بهذا التعاون مع (إثراء)».

«حرب الزهور» تفوز بجائزة الشارقة لإبداعات المرأة الخليجية

جميلة سيد علي: تتويج روايتي انتصار للمرأة الكويتية

فضة المعيلي

عبَّرت الكاتبة جميلة سيد علي عن سعادتها بفوز روايتها (حرب الزهور) بجائزة الشارقة لإبداعات المرأة الخليجية في الآداب والفنون لعام 2024 في دورتها السادسة.

وبهذه المناسبة، قالت جميلة: «أعتبر تتويج روايتي فوزاً وانتصاراً للمرأة الكويتية بالدرجة الأولى، وأعتز وأفخر بأنني سأكون ضمن كوكبة الأديبات الخليجيات الفائزات في مجالات مختلفة من السرد، والشعر، والمسرح، وغيرها من المجالات الأدبية».

وأضافت: «أشكر بالدرجة الأولى القائمين على الجائزة، ولجنة التحكيم، وأثني على اختيارهم للمرأة الخليجية لإبراز أدبها، ولتسليط الضوء عليها في جميع المجالات الأدبية، وهذا شيء نفخر به كنساء، وأعتز به كامرأة، وأتمنى لجميع نساء الخليج أن يبدعن بأقلامهن، وينتقلن من المحلية إلى الساحة العربية والعالمية، لإبراز دور المرأة في دولنا، ووافر عطائها وقدراتها الأدبية».

وأكدت سيد علي أنها تتطلع بتشوق للسفر إلى الشارقة، لحضور حفل التكريم، وملاقاة المبدعات والقائمين على الجائزة، وهي تحمل مشاعر الفخر والسعادة، مشيرة إلى أن هذا الفوز لجميع أديبات الكويت.

جميلة سيد علي

تجدر الإشارة إلى أن لغة السرد في «حرب الزهور» هي «الفانتازيا العلمية»، وتجري أحداثها في «مدينة الزهور»، وهي مدينة كغيرها ليست فاضلة أو خبيثة، وتضم مجموعة من الطيبين والأشرار، أما الأغلبية فهم المغيبون عما يدور حولهم والجاهلون ببواطن الأمور.

تجسد الرواية الصراع العصري باستخدام المخترعات المذهلة والطفرة التكنولوجية، بهدف السيطرة على العقول.

وسيتم تكريم الفائزات في 23 الجاري بقاعة الجواهر، برعاية رئيسة المجلس الأعلى لشؤون الأسرة بالشارقة الشيخة جواهر القاسمي.

غلاف الرواية

وتأتي الجائزة دعماً لإبداعات المرأة في الخليج العربي، ورؤاها الفكرية في الموضوعات الثقافية والأدبية، وتعزيزاً لدور الأدب الروائي والشعري للمرأة بدول مجلس التعاون، ومساهمة فاعلة في إثراء الأدب الخليجي الحديث، إضافة إلى إذكاء روح التنافس الإيجابي في الإبداع الأدبي بين ذوي الخبرات والتجارب.

الشوا: «أم السعف وحمارة القايلة» تعرض في العيد

هدى الشوا

ملصق المسرحية

كشفت الكاتبة هدى الشوا أن عرض الدمى «أم السعف وحمارة القايلة»، وهو من تأليفها وإخراج فرح الحجلي، سيقدم في ثاني وثالث أيام عيد الفطر على مسرح دورز في هومز مول.

وبهذه المناسبة، قالت الشوا: «من قلب حكايات الجدات الشيقة، والحكايات الشعبية الكويتية، نقدم لكم الشخصيتين المشهورتين؛ أم السعف، وحمارة القايلة، هاتان الشخصيتان اللتان تناقلت الأجيال حكاياهما المرعبة تعودان لكم بصورة جديدة تغير صورة الأجيال المتوارثة عنهما، كونهما شخصيتين محبوبتين، وليستا مخيفتين».

وكشفت الشوا أيضاً عن أنها تستعد لتقديم مسرحية دمى جديدة من إخراج الحجلي، وإنتاج شركة الطاقة الإبداعية، في 24 و25 و26 و27 أبريل بعنوان «مسابقة الطباخين» بمركز الشيخ جابر.

تحتفي الرواية بتراث المأكولات والمشروبات في الأدب العربي، وتحديداً في العصر العباسي، حيث كانت تُعقد مسابقات الطبخ في قصور الخلفاء. وتنقلنا أحداث المسرحية إلى العصر العباسي، وتحديداً في يوم مسابقة الطبخ السنوية التي يقيمها الخليفة في مهرجان حافل بقصر باب الذهب ببغداد، حيث يتنافس في المسابقة أربعة من الطباخين لتحضير مأدبة شهية تضم ما لذَّ وطاب من الطعام، لكن خلال المنافسة تحدث أمور مثيرة ومشوقة.

القلاف: صناعة نماذج السفن حرفة شاقة وصعبة

أشاد بدور «الوطني للثقافة» وحرصه على إبراز التراث

فضة المعيلي

قال الحرفي كامل القلاف إنه بدأ ممارسة مهنة صناعة نماذج السفن منذ أكثر من 4 عقود، حيث ورث هذه المهنة عن جده، فأحبَّها، رغبة في المحافظة على هذا الإرث العريق.

وأضاف: «أجدادنا وآباؤنا عرفوا في الماضي بارتباطهم بالبحر، في السفر والتجارة وصناعة السفن، فامتلكوا في هذه المجالات خبرات كبيرة. وكانت صناعة السفن حرفة مهمة آنذاك»، مبيناً أنها لم تكن حرفة سهلة على الإطلاق، وكانت تُعرف باسم بـ «القلافة»، وتحتاج إلى حرفيين ماهرين، وهم القلاليف، الذين تميزوا بمهاراتهم في صناعة السفن، واحترفوا بناءها، حتى أثبتت قدرتها وفاعليتها لعبور البحار، إضافة إلى الأستاذية، الذين يعتبرون مهندسي السفن.

استخدامات متنوعة

وتطرَّق القلاف، في حديثه لـ «الجريدة»، عن تاريخ أشهر السفن، فقال إنها كثيرة ومختلفة، لكن أشهرها البوم، حيث تجسِّد سفينة «البوم» الشراعية المعروفة علامة رئيسية في تاريخ الكويت، وهي ثلاثة أنواع: أولها «بوم السفار» الذي يُستخدم للنقل البحري البعيد، وهو الأكبر في الحجم مقارنة بالأنواع الأخرى. والنوع الثاني هو «بوم الماي»، الذي يتميز بعرض بدنه وقاعدته، مما يساعده على حمل كمية أكبر من الماء، وأخيراً «بوم الغواص»، الذي استخدم لحرفة الغوص. وتابع: «أما بالنسبة لسفن الغوص، فقد كانت مهنة الغوص بحثاً عن اللؤلؤ إحدى أشهر المهن التي برزت في المجتمع الكويتي على وجه الخصوص، والخليجي على وجه العموم، قديماً، ولها سفنها، ومنها الجالبوت، والسنبوك كانت من السفن الشائعة في الخليج، ويختلف حجمها وفق الحاجة. أما الشوعي، فيختلف حجمه، ويُستخدم أيضاً للغوص».

وذكر القلاف أشهر سفن السفر، منها: «البغلة»، وهي من السفن الشهيرة وأكبرها، وكان الاعتماد عليها في التجارة البحرية، أما «البتيل»، و«السفار» فقد استعملتا للنقل البحري البعيد. ومن سفن النقل: «دوبة»، و«البقارة»، و«التشالة» و«الكوتية». وأخيراً سفن صيد السمك، ومنها: «الورجية»، و«الكيت»، و«الهوري».

سفن متنوعة

تاريخ عريق

وعن حرفته في صناعة نماذج السفن، قال القلاف إن هذه المهنة شاقة وصعبة جداً، بدأ بممارستها منذ كان عُمره 13 عاماً، ومضى عليه في هذا المجال حتى الآن 45 عاماً، ولديه محل في «قرية يوم البحار».

ولفت إلى أن جده، رحمه الله، درَّبه وعلَّمه هذه الحرفة التي أحبَّها، واستمر في هذا المجال حتى الآن، حافظاً على «تاريخنا العريق»، معلقاً: «أحببت هذه الحرفة، لأنني كنت أرى جدي، رحمه الله، يبذل مجهوداً كبيراً، وكنت أساعده في بعض الأمور».

وأوضح أن كل نماذج السفن الشراعية التي صنعها قريبة من قلبه، فقد صنع السفن بمختلف مسمياتها، فالسفن كثيرة وتختلف وفق الشكل والحجم. وأوضح أن أحد أساسيات تعلم هذه الحرفة تكمن في الرغبة بالتعلم، لأنها تحتاج إلى صبر، نظراً لدقة تفاصيلها.

وعن أشهر نماذج السفن طلباً، أفاد بأنها «البوم»، فهو يتفنن في إبداعها، ولا يستهين بأي من تفاصيلها.

كامل القلاف

وقال القلاف إنه شارك في العديد من المعارض على المستويين المحلي والخارجي، مشيداً بدور المجلس الوطني للثقافة والفنون والآداب، واهتمامهم وحرصهم على إبراز التراث، والمحافظة على صناعة الآباء والأجداد، مضيفاً أنه حالياً عضو في جمعية الحرف الكويتية القديمة، حيث يسعى أعضاء مجلس إدارة الجمعية إلى احتضان جميع الحرفيين تحت سقف واحد، حفاظاً على ذلك الموروث.

لطفي: فوجئت بتفاعل المشاهدين مع «العتاولة»

القاهرة - هيثم عسران

عبَّر الفنان طارق لطفي عن سعادته بردود الفعل على مسلسله الجديد «العتاولة»، وتفاعل الجمهور مع شخصية خضر التي يقدمها في الأحداث من الحلقة الأولى.

وقال لطفي لـ «الجريدة» إن حماسه للمسلسل ارتبط بتقديمه شخصية مختلفة عن الأدوار التي قدَّمها من قبل، الأمر الذي جعله لا يتردد في خوض التجربة عندما رشح لها، مشيراً إلى أن أكثر ما فاجأه هو تفاعل الجمهور مع الدور من اليوم الأول لعرض المسلسل، مما جعله يشعر بسعادة كبيرة، خصوصاً أن تصوير العمل كان لا يزال مستمراً في لبنان، للانتهاء من المشاهد الأخيرة للمسلسل.

وأوضح أنه يفضل باستمرار تقديم أدوار مختلفة ومتنوعة، متجنباً حصر نفسه بنوعية محددة من الأدوار، الأمر الذي جعله يكون حريصاً على خوض تجربة الدراما الشعبية، والدخول في منطقة جديدة وشخصية لا يتوقعها الجمهور منه بعد تجاربه الأخيرة.

وعن الإشادات المتبادلة بينه وبين أحمد السقا، أكد لطفي أن أحاديثهما المتبادلة نظراً للعلاقة الجيدة المتبادلة بينهما، والتي انعكست على الشاشة في المسلسل، مشيداً بحرصه على الاهتمام بزملائه في كواليس التصوير، والروح التي بثها وانعكست على جميع المشاركين، سواء خلف أو أمام الكاميرا.

وأشار إلى أن رهانه الدائم يكون على الدور الجيد، وليس على مساحته، وهو الأمر الذي يجعله يفكر جيداً قبل الموافقة على أي عمل، مع سعيه لتقديم أدوار تترك بصمة مع الجمهور، وهو ما حدث في «العتاولة» مع ارتباط الجمهور ومتابعته للأحداث، والحرص على معرفة ما ستسفر عنه من نتائج لمختلف الأبطال.

وأكد أن شخصية خضر استفزته بعد قراءتها، لما بها من تفاصيل درامية متعددة، خصوصاً تكوينها النفسي وحالتها المزاجية، الأمر الذي جعله يعمل على الدور بشكل كبير قبل التصوير، بالتعاون مع المخرج والمؤلف، والتركيز على الاستفادة من خلفيات الشخصية التاريخية وطريقة تعاملها، إضافة إلى الظروف المحيطة بها.

وذكر أن هذه التحضيرات دفعته للظهور بشكل «حليق الرأس» بجانب الحديث بنبرة صوت محددة متناسبة مع الدور، لافتاً إلى أن الدور امتلأ بالتعقيد، لكون خضر من الشخصيات المركبة الثرية درامياً، واعداً بحلقات قادمة مليئة بالمزيد من التفاصيل المشوقة.

وعن الصعوبات التي واجهها في التصوير، أكد لطفي أن طبيعة الأحداث المكتوبة ووجود مشاهد يستغرق تصويرها أياماً كان من أبرز التحديات التي واجهتهم، خصوصاً مع الحرص على ظهورها بشكل طبيعي، ومن دون افتعال أو أخطاء، مؤكداً أن مشاهد عدة كانت صعبة، من بينها مشاهد الأكشن، التي استلزمت تدريبات مكثفة، لتنفيذها بشكل سليم.

لطفي مع أحمد السقا وباسم سمرة

«الجار» في الرياض خلال العيد

أعلن الفنان أحمد العونان عرض مسرحية «الجار» بالسعودية، وتحديداً في الرياض، ضمن فعاليات العيد، ونشر بوستر المسرحية، وكتب: «أهلنا وحبايبنا في الرياض، نقدم لكم مسرحية (الجار) الكوميدية على مسرح محمد العلي في الرياض ضمن فعاليات العيد».

المسرحية تأليف محمد الكندري، وإخراج فيصل محمد، وإشراف عام فواز العونان، ويشارك فيها عدد من الفنانين، منهم: أحمد العونان، وأميرة محمد، وسلطان الفرج، إضافة إلى آخرين. وتدور أحداثها حول «مبارك» الذي يسكن بجوار «عبدالله»، ويستغله في كل شيء، لكن «عبدالله» يسعى للتخلص منه بكل الطرق المتاحة، وتدور الأحداث.

وقد سبق أن عُرضت هذه المسرحية في قطر، في فبراير على مسرح عبدالعزيز ناصر بسوق واقف.

ويشارك العونان بالموسم الرمضاني الحالي في عملين؛ الأول «مرضي ودحام»، وهو مسلسل تراثي كوميدي، من بطولته، ويشاركه الفنان عبدالناصر درويش، وتدور أحداثه حول صديقين، هما: «مرضي»، ويجسِّد شخصيته عبدالناصر، و«دحام»، ويؤدي دوره العونان، ولدى كلٍّ منهما أفكار جديدة للنصب وتدور الأحداث. ويتكون العمل من حلقات متصلة ومنفصلة، تأليف محمد الكندري وفيصل البلوشي، وإخراج عبدالله العراك.

ملصق المسرحية

أما العمل الثاني، فهو مسلسل «قهوة الطيبين»، إخراج جون، وتأليف محمد القحطاني، وبطولة: أحمد العونان، وخالد العجيرب، وشيماء سيف، وفرج سعد، وعبدالحميد الشرشني، وسامح الهجاري، وقصته تتحدث عن مجموعة من المتقاعدين، وكيف يقضون وقت فراغهم بعد التقاعد بأسلوب كوميدي جميل.

بايدن يتصل بنتنياهو ويتعرض لضغوط إسلامية لتغيير سياسته بغزة

أوستن يعزز الشكوك في عملية رفح... وأستراليا وبولندا ترفضان تبريرات إسرائيل لقتل عمال الإغاثة

رغم زيادة التوتر منذ تمرير قرار وقف العدوان على غزة بمجلس الأمن وتفاقمه بعد مقتل العاملين الغربيين الستة وسابعهم الفلسطيني بمنظمة «وورلد سنترال كيتشن»، أجرى الرئيس الأميركي اتصالاً مع رئيس الوزراء الإسرائيلي، وتلقى في الوقت نفسه رسالة من 80 منظمة إسلامية تطالبه بتغيير سياساته في غزة.

بعد تلقيه رسالة من 80 منظمة إسلامية تطالبه بتغيير سياساته في غزة، تحدّث الرئيس الأميركي جو بايدن أمس، مع رئيس الوزراء الإسرائيلي بنيامين نتنياهو، في أوج غضبه من مقتل 7 من عاملي منظمة «وورلد سنترال كيتشن» المطبخ المركزي العالمي في غارة إسرائيلية على القطاع.

وتعود آخر محادثة بين بايدن ونتنياهو، إلى 18 مارس الماضي، وجرت كذلك في سياق متوتر على خلفية الوضع الإنساني في القطاع الخاضع لقصف متواصل منذ ستة أشهر. وازداد التوتر في العلاقات مع إصدار مجلس الأمن في نهاية مارس قراراً يدعو إلى «وقف فوري لإطلاق النار»، من غير أن تستخدم واشنطن حق النقض (فيتو) ضدّه.

ثمّ جاء مقتل الغربيين الستة (أستراليا وبولندي وأميركي-كندي وثلاثة بريطانيين) وسابعهم الفلسطيني، العاملين بمنظمة «وورلد سنترال كيتشن» في غارة إسرائيلية الاثنين الماضي، ليزيد سخط بايدن على إسرائيل وغضبه وحزنه لعدم تقديمها ما يكفي لحماية المتطوّعين لمساعدة سكان غزة الذين يتضورون جوعاً.

وقبل اتصال بايدن ونتنياهو، طالب وزير الدفاع الأميركي لويد أوستن نظيره الإسرائيلي يوآف غالانت باتخاذ خطوات ملموسة لحماية عمال الإغاثة والمدنيين الفلسطينيين.

رسالة إسلامية

ووسط تزايد ردود الفعل على موقف الداعم للعدوان، أرسلت 80 منظمة إسلامية من عدة ولايات أميركية رسالة إلى بايدن انتقدت فيها سياسته في غزة وطالبت بتغييرها ووقف بيع الأسلحة لإسرائيل.

وأشار ممثلو المنظمات الإسلامية، الذين رفضوا دعوة بايدن لحفل إفطار البيت الأبيض السنوي، إلى أن إسرائيل لم تتصرف وفقا للقوانين الأميركية فيما يتعلق بالأزمة التي تسببت فيها بغزة ويجب محاسبتها واتخاذ خطوات ملموسة وليس في الخطاب وحسب، مؤكدين أن «الإدارة الأميركية تسعى من خلال المنابر العامة لثني إسرائيل عن مهاجمة رفح، لكنها في الواقع تعطي الضوء الأخضر لتنفيذ تطهير عرقي آخر في المدينة» الحدودية مع مصر.

«وورلد سنترال كيتشن»

وفي حين أكد أوستن لغالانت على مواصلة حوارهما المنتظم لضمان هزيمة حماس وتأمين إطلاق سراح جميع الرهائن، أعرب أوستن عن غضبه من الغارة على قافلة «وورلد سنترال كيتشن»، وشدد على الحاجة إلى اتخاذ خطوات ملموسة على الفور لحماية عمال الإغاثة والمدنيين في غزة وإجراء تحقيق سريع وشفاف، ومشاركة نتائجه علناً، ومحاسبة المسؤولين.

وذكر أوستن أن هذه «المأساة» عززت القلق من العملية العسكرية المحتملة في رفح، مع التركيز بشكل خاص على الحاجة إلى ضمان إجلاء المدنيين وتدفق المساعدات.

بدوره، وصف رئيس الوزراء الأسترالي أنتوني ألبانيزي أمس تفسير إسرائيل لمقتل موظفي الإغاثة، بأنه «ليس جيداً بما يكفي»، مؤكداً «الحاجة إلى المحاسبة عن كيفية حدوث ذلك».

وطالب رئيس الوزراء البولندي دونالد توسك إسرائيل بالاعتذار ودفع تعويضات لأسرة مواطنه الذي قتل بغزة، وقال: «سنتوقع توضيحاً فورياً للملابسات وتعويضاً لأقارب الضحايا».

مجازر وفظائع

إلى ذلك، رفعت 6 مجازر جديدة ارتكبتها قوات الاحتلال في الساعات الأربع والعشرين الماضية ضحايا العدوان على غزة إلى 33037 قتيلاً و75668.

وقالت منظمة اليونيسيف، إن الدمار الواسع النطاق الذي لحق بالبنية التحتية في غزة والرفض المتكرر في السماح بوصول الإنسانية أديا إلى «آثار مدمرة» على الأطفال.

وكشفت صحيفة «هآرتس» عن فظائع ترتكب بحق الأسرى من غزة، والذين تم اعتقالهم ونقلوا إلى معتقلات مختلفة، بينها ميدانية، محذرة من أن «الدولة نفسها تخاطر بخرق القانون».

وأبلغ طبيب إسرائيلي، يعمل في مستشفى ميداني الأسبوع الماضي وزير الدفاع يوآف غالانت ووزير الصحة والمستشار القانوني للحكومة، بأساليب قاسية تستخدم بحق الأسرى، خاصة في المعتقلات الميدانية، مشيراً إلى «خضوع معتقلين لبتر الساقين بسبب إصابة بدأت من تكبيل أيديهم، ولسوء الحظ هذا أصبح حدثاً روتينياً».

ولفت إلى أنه داخل المستشفى الميداني تتم التغذية بطرق مسيئ، و«يجبر المعتقلون على التغوط في حفاضات، ويستمر تكبيل أيديهم طوال الوقت».

ضغط بريطاني

وفي بريطانيا، انضم 3 قضاة سابقين بالمحكمة العليا إلى أكثر من 600 من المشتغلين بالقانون في مطالبة حكومة ريشي سوناك بتغيير السياسة ووقف مبيعات الأسلحة لإسرائيل.

وفي رسالة مؤلفة من 17 صفحة، حذر القضاة والمحامون والأكاديميون سوناك من أن «تقديم المساعدة العسكرية والمواد لإسرائيل قد يجعل المملكة المتحدة متواطئة في إبادة جماعية وكذلك الانتهاكات الجسيمة للقانون الإنساني الدولي».

في رسالة مماثلة، جدد رئيس وزراء اسكتلندا حمزة يوسف مطالبته لسوناك بوقف مبيعات الأسلحة إلى إسرائيل «فوراً»، محذراً من أن «بريطانيا تخاطر بأن تصبح شريكاً في قتل المدنيين الأبرياء».

في الأثناء، صعد نشطاء في مدينة شيبلي البريطانية على سطح مصنع تملكه شركة Teledyne، وهي شركة مقاولات دفاعية مقرها الولايات المتحدة تدعم إسرائيل، وبدأوا بتحطيم السطح باستخدام مطرقة كبيرة.

الحكومة الأفشل

إسرائيلياً، رفض زعيم المعارضة يائير لابيد دعوة وزير الحرب بيني غيتس، لإجراء الانتخابات في سبتمبر، مؤكداً أن الانتظار 6 أشهر لرحيل حكومة نتنياهو «الأخطر والأفشل في التاريخ» غير ممكن.

وقال لابيد: «على هذه الحكومة الرحيل قبل كل شيء حتى نستطيع التعامل مع ملف الأسرى وإعادتهم إلى المنزل وإعادة النازحين إلى بيوتهم والانتصار على حماس».

ولفتت صحيفة «هآرتس» إلى تنامي الأفكار المتطرفة في حكومة نتنياهو، وأشارت إلى أن التظاهرات المناهضة لها قد تنتهي بإسقاطها.

وأفادت صحيفة «كالكاليست» الاقتصادية الإسرائيلية بأن 28 من رجال الأعمال وقادة الاقتصاد الإسرائيليين قدموا التماساً للمحكمة العليا لعزل نتنياهو.

وفي تطور موازٍ، أعلن جهاز الشاباك اعتقال خلية أعضاؤها من عرب إسرائيل بمدينة رهط في النقب والضفة الغربية المحتلة خططت لتنفيذ عمليات في إسرائيل، من بينها قتل وزير الأمن القومي إيتمار بن غفير بصاروخ «آر بي جي».

كما أعلنت الشرطة إحباط عمليّات خطّط لها مؤيدون لتنظيم «داعش»، في القدس المحتلة، تشمل تفجير عبوات ناسفة وإطلاق النار على مركز للشرطة ومنطقة ملعب تيدي في القدس.

فلسطينياً، أفادت صحيفة «إسرائيل اليوم» بأن تل أبيب تلقت مساعدة من حركة فتح لتأمين مساعدات إنسانية لغزة بالتنسيق مع مسؤول بالسلطة الفلسطينية.

وقالت الصحيفة العبرية، إن «تفعيل عناصر فتح في غزة بموافقة حكومة الحرب تم بالتنسيق مع رئيس المخابرات الفلسطينية ماجد فرج».

دمار منطقة مستشفى الشفاء في غزة (أ ف ب)

«الشاباك» يعلن اعتقال خلية عربية خططت لاغتيال بن غفير

سلة أخبار

وزيرة الخزانة الأميركية تزور الصين

بعد اتصال بين الرئيسين الأميركي جو بايدن والصيني شي جينبينغ وصلت وزيرة الخزانة الأميركية جانيت يلين إلى غوانغتشو في جنوب الصين أمس، لتبدأ من هذه المدينة التي تحمل رمزية على اعتبارها القوة الصناعية للبلاد، زيارة تهدف لإعادة الاستقرار إلى العلاقات بين القوتين.

وفي زيارتها الثانية في غضون أقل من عام، ستبقى يلين حتى الثلاثاء في الصين، حيث يتوقع أن تجتمع مع رئيس الوزراء لي تشيانغ ونائب رئيس الوزراء الصيني هي ليفينغ، إضافة إلى حاكم البنك المركزي ووزير المال.

وكان بايدن وشي اختلفا في اتصالهما على مسألة القيود التجارية الأميركية، لكنهما أعربا عن أملهما في إعادة الاستقرار إلى العلاقات. وستتصدر أجندة يلين المخاوف المرتبطة بتأثير الدعم الصيني للشركات الأميركية على التنافسية في قطاعات مثل المركبات الكهربائية، وتلك العاملة بالطاقة الشمسية، وهي من القطاعات المهمة التي لم تستبعد الولايات المتحدة فرض حواجز تجارية لحمايتها.

حكومة الصومال تطرد سفير إثيوبيا وتغلق قنصليتين

أكد مسؤولان صوماليان أن مقديشو طردت سفير إثيوبيا أمس، وأغلقت قنصليتين؛ واحدة في ولاية بونتلاند شبه المستقلة، وأخرى في إقليم صومالي لاند الانفصالي، بسبب خلاف يتعلق باتفاق حول ميناء.

وقال المتحدث باسم وزارة الخارجية الإثيوبية نبيو تدلا، إنه ليس لديه معلومات عن الأمر. ولم يرد متحدث باسم رئيس الوزراء على طلب للحصول على تعليق.

ووافقت إثيوبيا على مذكرة تفاهم في الأول من يناير الماضي لاستئجار شريط ساحلي بطول 20 كلم في صومالي لاند، مؤكدة أنها تريد إنشاء قاعدة بحرية هناك وعرضت احتمال اعترافها بهذه المنطقة، التي تتمتع بحكم ذاتي فعلي منذ عام 1991، وهو ما قوبل برفض من مقديشو، وأثار مخاوف من أن يزيد الاتفاق من زعزعة الاستقرار في منطقة القرن الإفريقي.

«إخوان» الأردن تنفي التواصل مع إيران وعبدالله الثاني يشيد بالجيش على الحدود

قالت جماعة الإخوان المسلمين في الأردن، التي تصنفها الحكومة «بغير المرخصة»، إن الاتصالات التي أجرتها مع حركة حماس أخيراً تأتي في إطار «مواجهة الأطماع الصهيونية التي لا تقف عند حدود فلسطين، بل ممتدة باتجاه الأردن»، نافية صحة تقارير تتحدث عن اتصالات بين الجماعة و«حماس» وإيران لتصعيد التظاهرات الصاخبة التي جرت أخيراً في الأردن، والتي تخللتها أعمال شغب احتجاجاً على الحرب في غزة.

وحول الدعوات التي أطلقتها بعض القيادات في «حماس» لتحريك الشارع الأردني، بما في ذلك دعوة القيادي خالد مشعل الأردنيين «إلى الخروج بالملايين وبشكل مستدام»، اعتبر الناطق باسم «الاخوان» معاذ الخوالدة، لموقع CNN بالعربية، أن البعض حمل العبارة «ما لا تحتمل»، وأضاف: «تأتي هذه الدعوات في إطار استغاثة الأخ بشقيقه وليست في إطار التحريض»، وانتقد ما قال إنه «أصوات أساءت إلى حركة حماس»، ورأى أن أي ملاحظات على حماس وقياداتها أردنيا، يمكن معالجتها «بالحوار والتواصل المباشر معها».

ووصف الخوالدة، أحد القيادات الشابة في جماعة الإخوان المسلمين (ذراعها السياسية حزب جبهة العمل الإسلامي)، التجاوزات التي شهدتها بعض التظاهرات في محيط السفارة الإسرائيلية بـ«الأخطاء الفردية»، نافياً وجود «أي شكل من أشكال التواصل» بين جماعته وإيران.

وكانت الحكومة الأردنية، عبر المتحدث الرسمي باسمها مهند مبيضين، اعتبرت أن قيادات في حركة حماس تسعى إلى تأليب الأخيرة للرأي العام الأردني وإثارة مشاعره وعواطفه حيال الحرب على غزة.

وقال مبيضين، لموقع CNN بالعربية، إن الحكومة لا تستغرب وجود اتصالات بين «الإخوان» و«حماس» بسبب الرابط الأيديولوجي، مضيفاً: «نتمنى أن تكون هذه الاتصالات بما فيه الخير للأردن»، لافتا إلى أن الأردن لا مشكلة لديه مع أي قوى سياسية باستثناء أن «يتم المساس بالأمن الوطني واستقرار الأردن أو أن ينظر للأردن على أنه بلد قابل لأن ينجر إلى مستنقع الفوضى».

وكان رئيس مجلس الأعيان الأردني فايز المعايطة أكد في تصريحات تلفزيونية على قناة «المشهد» أنه وجه «رسالة واضحة للإخوان وحماس بعدم العبث بالأمن في الاردن»، وأنه حذر «الإخوان» بأنهم سواء ادركوا أو لا يحوّلون الأردن إلى ساحة حرب.

في غضون ذلك، أشاد العاهل الأردني الملك عبدالله الثاني بجهود منتسبي القوات المسلحة الأردنية والأجهزة الأمنية في الدفاع عن حدود الأردن الشمالية والشرقية خلال زيارة للحدود أمس الأول.

وفي معرض حديث العاهل الأردني مع أبناء البادية الشمالية، عبر عن اعتزازه بقوة المجتمع الأردني، ووعيه وتماسكه في وجه التحديات، مؤكدا أن «الوحدة الوطنية هي مصدر منعة الأردن وقوته، وهي الدافع لنا لمساندة الأشقاء أينما كانوا».

هل تجتاح إسرائيل جنوب سورية بدل جنوب لبنان؟

اتصالات عربية مع موسكو لضمان حماية حدود الأردن الشمالية

● بيروت - منير الربيع

في الوقت الذي تتركز فيه الأنظار على جبهة جنوب لبنان، خصوصاً في مرحلة ما بعد معركة رفح، تشير مصادر دبلوماسية إلى ضرورة النظر من خارج الصندوق، فصحيح أن جنوب لبنان هو جبهة مشتعلة وأصبحت مفتوحة في المواجهات بين الحزب والإسرائيليين، لكن الاهتمامات الإسرائيلية تتوسع من خلال توسيع نطاق العمليات التي ينفذونها، واستهداف سورية ولبنان معاً.

ما تشير إليه المصادر هو ضرورة مراقبة الوضع في الجنوب السوري، انطلاقاً من ملفين أساسيين: ملف يرتبط بالأردن وأمنه القومي، وملف يرتبط بإسرائيل التي لا تزال تصر على إبعاد إيران وحلفائها من جنوب سورية.

فيما يتصل بالوضع في الأردن، تشير مصادر متابعة إلى اتصالات روسية أردنية، وروسية عربية واسعة حول ضرورة توفير كل مقومات الدعم لعدم هز استقرار الأردن انطلاقاً من الحدود السورية، وفي هذا السياق تشير مصادر متابعة إلى التنسيق بين روسيا ودول عربية حول تعزيز الوجود الروسي في جنوب سورية، لمنع عمليات تهريب الأسلحة أو المخدرات، وعدم تشكيل خواصر رخوة باتجاه الأردن.

أما فيما يتعلق بالوضع الإسرائيلي فأيضاً هناك دور تلعبه موسكو التي عملت على استحداث نقاط مراقبة عسكرية لها على حدود الجولان وفي القنيطرة وغيرها من المناطق الجنوبية، تحسباً لمنع حصول أي تدهور للأوضاع العسكرية من قبل الإسرائيليين، خصوصاً في ظل بعض المؤشرات التي تفيد بأن إسرائيل قد تلجأ إلى توسيع نطاق عملياتها في الجنوب السوري، وربما تفكر في مرحلة لاحقة بالدخول برياً في سبيل إبعاد إيران وقواتها أو حلفائها من تلك المنطقة، وتفكيك الخلايا الأمنية والعسكرية التي شكلها الإيرانيون هناك، ولا بد من الإشارة إلى أنه لطالما اشترط الإسرائيليون على الروس والأميركيين ضرورة إبعاد إيران لمسافة 40 كلم عن الحدود، وأن إيران بالفعل خرجت بقواتها العسكرية ولم تعد لها مراكز واضحة ومعسكرات معروفة، ولكن لا يزال لديها خلايا فاعلة وبعض المستشارين، بالإضافة إلى عناصر من الجنسيتين السورية واللبنانية.

وتشير المصادر الدبلوماسية الى تخوفها من احتمال لجوء الإسرائيليين إلى شن عمليات عسكرية أوسع في الجنوب السوري، تماماً كما هو الحال بالنسبة الى توسيع نطاق العمليات في الجنوب اللبناني. في هذا السياق، لا يزال لبنان يترقب تداعيات الحرب على قطاع غزة، وهناك حالة انتظار لمعركة رفح وما سيليها، وإذا كان التركيز الإسرائيلي سيوجه الى لبنان.

في هذا السياق، لا تزال المعطيات على الساحة اللبنانية متضاربة، إذ وصلت رسائل دبلوماسية تشير الى أن اسرائيل ستصعد من عملياتها بالتزامن مع معركة رفح، في مقابل معلومات أخرى متداولة في الكواليس اللبنانية عن أن إسرائيل تتحضر لعملية عسكرية واسعة في لبنان، ومن الممكن أن تتطور إلى حرب، وهنا برزت إجراءات قامت باتخاذها بعض السفارات من خلال التواصل مع رعاياها حول ضرورة التحضير لخطة إجلاء في حال اتساع رقعة الحرب.

ترامب يتقدم على بايدن في 6 من أصل 7 ولايات متأرجحة

تقدم دونالد ترامب على الرئيس جو بايدن في 6 من الولايات السبع المتأرجحة، مدفوعاً باستياء الناخبين من الاقتصاد وشكوكهم حول قدرات بايدن وأدائه الوظيفي، حسب ما أظهر استطلاع أجرته صحيفة «وول ستريت جورنال» في الفترة من 17 إلى 24 مارس، وشمل 600 ناخب في كل ولاية.

وتراوحت نسبة تقدم ترامب بين 2 و8 نقاط مئوية في بنسلفانيا، وميشيغن، وأريزونا، وجورجيا، ونيفادا، ونورث كارولينا، في حين تقدم بايدن هذه المرة في ويسكونسن فقط بثلاث نقاط، ليخسر بالتالي ولايات الشمال الصناعي، وهي بنسلفانيا، وميشيغن، التي دعمته في 2020.

وستنفق كلتا الحملتين مئات الملايين من الدولارات على جهود الدعاية والإقبال على التصويت في هذه الولايات السبع، التي تمثل 93 صوتاً انتخابياً من أصل 270 صوتاً لازمة للفوز.

وسيطرت في الولايات السبع المتأرجحة، وفق الاستطلاع، آراء سلبية حول الأداء الوظيفي للرئيس بايدن، وتقدمت بـ16 نقطة مئوية على النظرة الإيجابية، ووصلت إلى 20 نقطة في أربع ولايات. على النقيض من ذلك، حصل ترامب على تقييم سلبي لأدائه الوظيفي خلال الفترة التي قضاها بالبيت الأبيض في ولاية واحدة فقط، هي أريزونا، حيث تفوقت الدرجات السلبية على العلامات الإيجابية بمقدار نقطة مئوية واحدة. ولئن تعلقت بالمرشحين صورة سيئة حول قدراتهما العقلية والجسدية، إلا أن الناخبين ينظرون إلى بايدن بسلبية أكبر، حيث اختار 48 في المئة من المشاركين ترامب مقابل 28 في المئة اختاروا بايدن عندما طُلب منهم اختيار المرشح الذي يتمتع بلياقة بدنية وعقلية أفضل للتعامل مع البيت الأبيض.

ويواجه بايدن صعوبة كبيرة في الحفاظ على ائتلافه الانتخابي لعام 2020، مع تراجع شعبيته لدى الناخبين السود واللاتينيين والشباب في الولايات السبع، إذ يحظى حاليا بدعم 68 في المئة من السود، بالإضافة إلى 48 في المئة من الناخبين من أصل إسباني، و50 في المئة من الذين تقل أعمارهم عن 30 عامًا، مقابل دعم 91 في المئة و63 في المئة و61 في المئة على التوالي خلال انتخابات 2020.

ورغم ذلك، يُنظر إلى بايدن على أنه المرشح المفضل فيما يتعلق بمسألة الإجهاض، وهي قضية يعتبرها بعض الناخبين حاسمة في تحديد مرشحهم، في حين يتفوق ترامب بفارق كبير في كل ولاية في مسائل الاقتصاد والتضخم والهجرة. كما تلوح فرصة أخرى أمام بايدن، فقد أظهر الاستطلاع أن الناخبين غير مستقرين إلى حد كبير، حيث لم يقرر نحو ربعهم بعد مرشحهم، أو اختاروا دعم مرشح ثالث أو مستقل، مثل روبرت إف كينيدي جونيور، وهي إشارة إلى أن العديد من الناخبين لم يقرروا بعد مرشحهم وقد يتحولون في النهاية لدعم الرئيس.

ومن الممكن أن يتأثر الناخبون أيضًا بتطورات محاكمة ترامب في نيويورك في 15 أبريل الجاري بتهم جنائية تتعلق بجريمة رشوة، حيث وجدت استطلاعات سابقة أن بعض مؤيدي ترامب يقولون إنهم سيغيرون أصواتهم إذا أدين بارتكاب جناية.

لكن أحدث استطلاع للرأي أظهر أن الناخبين في الولايات المتأرجحة يركزون أكثر من باقي الناخبين على الاقتصاد، حيث أكد نحو 35 في المئة أن الاقتصاد والتضخم هما القضايا الأكثر أهمية في تصويتهم، مقارنة بـ 19 في المئة في الاستطلاع الوطني الذي أجرته الصحيفة في فبراير الماضي.

كما عكس الاستطلاع نسبة تشاؤم أكبر بشأن هذا الأمر، حيث قال 25 في المئة فقط أن الاقتصاد تحسن في العامين الماضيين، مقارنة بـ31 في المئة على المستوى الوطني. لكن الاستطلاع وجد أيضا أن أصحاب الرؤية السلبية عن الاقتصاد الوطني يعتبرون أن الظروف في ولاياتهم الأصلية جيدة بشكل عام.

وبينما تقدم ترامب في معظم الولايات المتأرجحة، وجد الاستطلاع أن التضاريس السياسية تختلف فيما بينها، فقد كان الناخبون في نيفادا الأقل تحفيزًا للإدلاء بأصواتهم هذا العام، ووصف 62 في المئة أنفسهم بأنهم متحمسون جدا، مقارنة بـ69 في المئة في باقي الولايات السبع.

مؤيد لترامب خلال تجمع انتخابي في ويسكونسن (أ ف ب)

كاظمة والشباب يستهدفان خيطان والجهراء للاقتراب من منطقة الأمان

في الجولة الثانية من مجموعة الهبوط للدوري الممتاز السبت

الشباب مع الجهراء في لقاء سابق

جانب من لقاء سابق لكاظمة مع خيطان

حازم ماهر

يلتقي السبت كاظمة مع خيطان، والشباب مع الجهراء في الجولة الثانية من مجموعة الهبوط لدوري زين الممتاز لكرة القدم.

تقام غداً السبت الجولة الثانية من منافسات مجموعة الهبوط، لدوري زين الممتاز لكرة القدم، إذ يلتقي كاظمة مع خيطان على استاد الصداقة والسلام، والشباب مع الجهراء على استاد الشباب، وتقام المباراتان بتوقيت واحد الساعة 9:30.

يذكر أن الفريقين صاحبي المركزين قبل الأخير والأخير سيهبطان إلى دوري الدرجة الأولى، بينما سيضمن صاحبا المركزين السابع والثامن البقاء في «الممتاز».

كاظمة وخيطان

يدخل كاظمة السابع وله 23 نقطة وخيطان الثامن برصيد 15 نقطة، مباراة غدٍ السبت بظروف متشابهة، مع فارق الإمكانات بين الفريقين.

وتمكن كاظمة من تحقيق الفوز على الجهراء 3-2 في الجولة الأولى من منافسات المجموعة، وجاءت المباراة مثيرة وممتعة، وظلت نتيجتها متعلقة حتى النهاية.

ويعمل الجهاز الفني للبرتقالي بقيادة المدرب محمد دهيليس على تلافي الأخطاء التي شهدتها مباراة الجهراء، وأهمها الأخطاء التي ارتكبها المدافعون إلى جانب إهدار الفرص السهلة.

ويولي دهيليس اللقاء أهمية خاصة، فالفوز سيجعل الفريق قريباً جداً من البقاء في الدوري الممتاز، وتتجه النية لدى المدرب في الإبقاء على التشكيل الذي خاض به لقاء الجهراء رغم الأخطاء.

بدوره، فقد حقق خيطان فوزاً ثميناً على الشباب بهدف من دون رد، جاء في الدقيقة التاسعة من الوقت المحتسب بدلاً من الضائع للشوط الثاني، وأعاد هذا المكسب الفريق للمركز الثامن بعد فترة طويلة قضاها في المركز التاسع، كما منح اللاعبين الثقة بالنفس، وألهب حماسهم، لاسيما أن البقاء في «الممتاز» أصبح واقعا.

ويدرك المدرب الروماني لخيطان فلورين ماتروك، الذي بات قرار استمراره مع الفريق في الموسم المقبل مسألة وقت ليس أكثر أهمية من مواجهة الغد، فالفوز سيدفع الفريق خطوة مهمة نحو الأمام للبقاء.

الشباب والجهراء

ويعد الشباب التاسع وله 12 نقطة، والجهراء الأخير برصيد 8 نقاط، وجهان لعملة واحدة، فالفريقان خسرا في الجولة الأولى، كما أنهما يعانيان بقوة على المستوى الفني والنتائج.

ويطمح الشباب لإدراك الفوز على الجهراء، من أجل الاستمرار في المنافسة على البقاء في الدوري الممتاز.

في المقابل، يتمسك الجهراء بأمل البقاء والهروب من الهبوط، بخطف النقاط الثلاث، خصوصا أن أي نتيجة أخرى، ستقربه من حافة الهاوية!

مباراتا السبت

المباراة	التوقيت	الملعب
كاظمة x خيطان	9:30	الصداقة والسلام
الشباب x الجهراء	9:30	الشباب

جاهزية كبيرة في العربي والقادسية قبل قمة الأحد

الشطي يراهن على ايوالا وسلطان... والاستقرار سلاح المشعان

أحمد حامد

يختتم فريقا العربي والقادسية لكرة القدم تجهيزاتهما غدا السبت، استعدادا لقمة بعد غد الأحد، ضمن منافسات الجولة الثالثة بالقسم الثالث لمجموعة البطولة في دوري زين الممتاز، ويحتل العربي وصافة الترتيب في الدوري برصيد 46 نقطة، مقابل 45 للقادسية.

وشهدت صفوف الفريقين جاهزية كبيرة في الأيام الأخيرة، بعد أن استعاد العربي الرباعي سلطان العنزي، والنيجيري ايوالا، وسيف الحشان، والحارس سليمان عبدالغفور، بينما لا يزال بندر السلامة في مرحلة التأهيل، وأيضا عبدالله عمار، وبدر المطيري، في حين يغيب عيسى وليد بداعي الإيقاف.

ويراهن الجهاز الفني في العربي، بقيادة المدرب ناصر الشطي، كثيرا على ايوالا، وسلطان العنزي لكسب معركة وسط الملعب، إلى جانب وليد الصبار، وعلي خلف، على أن يتواجد حمزة خابة، وأيمن الصفاقسي في الهجوم.

وعلى مستوى خط الدفاع لن يكون هناك تغيير باستثناء الاستعانة بحمد القلاف بديلا لعيسى وليد، ليكون إلى جانب الثلاثي حسن حمدان، وعماد الدين بوبكر، وجمعة عبود، وفي حراسة المرمى سليمان عبدالغفور.

وركز الشطي على أهمية تضييق المساحات في الثلث الأخير من الملعب، للتقليل من خطورة محمد الصولة، وعيد الرشيدي، وبدر المطوع، وابراهيما تانديا.

عودة الفنيني والحقان

على الجانب الآخر في القادسية عاد إلى تدريبات الفريق مبارك الفنيني، ويوسف الحقان إلا أن مشاركاتهما قد تكون من على مقاعد البدلاء، لعدم وصولهما إلى الجاهزية المطلوبة، وهو ما ينطبق على محمد خليل، وعبدالله الشمالي، وعبدالهادي خميس، حيث لا يزال الثلاثي في مرحلة التأهيل.

ويأمل مدرب القادسية محمد المشعان الحفاظ على توليفة الفريق التي خاض بها المباريات الأخيرة، خصوصا أن التجانس كان كبيرا بين اللاعبين وعدد الأهداف الذي تم تسجيله فاق التوقعات.

ويرى المشعان في تواجد الرباعي عبدالله فواز، وتانديا، وجيبولا، وعيد الرشيدي القدرة على ضبط وسط الملعب، على أن يمنح بدر المطوع، ومحمد الصولة حرية أكبر في الهجوم. وفي الدفاع يستمر عبدالعزيز وادي لشغل الجهة اليسرى، إلى جانب خالد إبراهيم، وفيتور، وراشد الدوسري، وخالد الرشيدي في حراسة المرمى.

ناصر الشطي
محمد المشعان

«قوى الأصفر» تحصد كأس التفوق للسنة الرابعة على التوالي

حافظ نادي القادسية على تصدره كأس التفوق العام لألعاب القوى للسنة الرابعة على التوالي، وامتلك درع التفوق برصيد 2360 نقطة، وجاء في المركز الثاني كاظمة بـ2172، وحل الساحل في المركز الثالث (1188)، والكويت رابعاً برصيد 1156، وذلك بعد ختام الموسم الرياضي للعبة 2023-2024، ببطولة كأس الاتحاد للعمومي والناشئين، وإحراز القادسية لقب كأس الاتحاد لفئة العمومي برصيد 53 نقطة، خلال فترة منافسات البطولة التي جرت على مضمار أحمد الرشدان بكيفان من 31 مارس إلى 3 أبريل الجاري، واحتل كاظمة المركز الثاني برصيد 45 نقطة، والكويت ثالثاً بـ26 نقطة.

وفي منافسات فئة الناشئين فاز كاظمة بالمركز الأول برصيد 58، والقادسية ثانياً 55، والساحل ثالثاً برصيد 49.

أبطال قوى القادسية يحملون الكأس

فوز «يد» الكويت والقرين على خيطان والساحل

محمد عبدالعزيز

حقق الفريق الأول لكرة اليد بنادي الكويت، فوزاً مستحقاً على خيطان بنتيجة 36-30، في المباراة، التي جمعت الفريقين أمس الأول، على صالة الاتحاد بمجمع الشيخ سعد العبدالله الرياضي ضمن الجولة الثامنة من دوري الدمج، التي شهدت أيضاً فوزاً سهلاً لفريق القرين على الساحل بنتيجة 39-27.

وبذلك ارتقى فريق الكويت للمركز الثاني متقدماً بفارق الأهداف عن كاظمة الثالث والعربي الرابع ولكل منهم 12 نقطة، وصعد فريق القرين للمركز السابع متأخراً بفارق الأهداف خلف برقان السادس، والفريقان برصيد واحد 7 نقاط، بينما ظل خيطان بنقطتين في المركز الثاني عشر والساحل بدون رصيد في المركز الثالث عشر.

جاءت مباراة الكويت وخيطان متوسطة المستوى وبأفضلية للأبيض، الذي نجح في فرض كلمته على مجريات اللعب من البداية بفضل الدفاع الجيد للمنطقة بطريقة 6-0 والهجوم السريع عبر الجناحين إضافة لتصويبات واختراقات لاعبي الخط الخلفي مستغلاً وجود المساحات بين مدافعي خيطان وعدم الارتداد السريع من الهجوم للدفاع لينهي الكويت اللقاء لمصلحته.

مباريات الجمعة والسبت

وتقام اليوم الجمعة مباراتان في ختام الجولة الثامنة من البطولة، حيث يلتقي في الثامنة والنصف مساء اليرموك «التاسع» مع الصليبيخات الثامن، والفريقان برصيد واحد 5 نقاط، وفي العاشرة مساء يلعب السالمية متصدر الترتيب بـ 14 نقطة مع برقان السادس بـ 7 نقاط.

وتنطلق عند الثامنة والنصف مساء غد السبت منافسات الجولة التاسعة للدوري باللقاء الذي سيجمع بين فريقي القرين «السابع بـ 7 نقاط» مع الفحيحيل «الثامن بـ 6 نقاط» وتجري جميع المباريات على صالة الشيخ سعد العبدالله.

باروس مستمر مع الفحيحيل

أعلن نادي الفحيحيل تجديد عقد محترف الفريق الأول لكرة القدم البرازيلي وليام باروس لمدة عام.

ودخل مجلس إدارة النادي، برئاسة حمد الدبوس، في مفاوضات مبكرة مع باروس تكللت بالنجاح، بعد تألقه اللافت في دوري زين الممتاز للموسم الجاري، ونجاحه في إحراز تسعة أهداف.

وكان باروس أحد أهداف عدد من الأندية في فترة الانتقالات الصيفية المقبلة، غير أن مجلس إدارة النادي نجح في الاحتفاظ باللاعب، وقطع الطريق على الراغبين في ضمه.

الأزرق يتراجع مركزين في تصنيف «الفيفا»

تراجع منتخب الكويت الأول لكرة القدم مركزين في التصنيف الشهري الصادر عن الاتحاد الدولي لكرة القدم «الفيفا»، ليأتي في المركز 139 عالمياً والسادس خليجياً، وذلك بعد احتلاله المركز 137.

وكان منتخب الكويت خسر أمام نظيره القطري 3-0 و2-1 في التصفيات المشتركة المؤهلة لنهائيات كأس العالم 2026، وكأس آسيا 2027.

وجاء المنتخب القطري في المركز 34 عالمياً، والأول خليجياً، تبعه المنتخب السعودي في المركز 53 عالمياً، والثاني خليجياً، ثم المنتخب الإماراتي في المركز 67 عالمياً، والثالث خليجياً، فيما حل المنتخب العماني في المركز 77 عالمياً، والرابع خليجياً، والمنتخب البحريني في المركز 80 عالمياً والخامس خليجياً.

القادسية هزم الأخضر في «ذهبي السلة»

جابر الشريفي

تغلب الفريق الأول لكرة السلة بنادي القادسية على نظيره العربي بنتيجة 90-72 في المباراة التي جمعتهما أمس الأول ضمن الجولة الثانية من القسم الثاني للمربع الذهبي للدوري العام.

ورفع القادسية رصيده بهذا الفوز إلى 9 نقاط، فيما ارتفع رصيد العربي إلى 5 نقاط.

ويقام «المربع الذهبي» بنظام الدوري من قسمين، على أن يلتقي في نصف النهائي؛ الأول مع الرابع، والثاني مع الثالث، بطريقة «بلاي أوف» من 3 مباريات، يتأهل للنهائي منها الفائز في اثنتين.

وجاء الربع الأول متكافئاً بين الفريقين أنهاه القادسية لمصلحته بفارق نقطة وحيدة (17-16). وبدأ «الأصفر» بفرض سيطرته في الربع الثاني، ليوسع الفارق في نهاية الربع إلى 13 نقطة (49-36).

واستمر تفوق القادسية في الربع الثالث، مستغلاً أفضليته، بتميز لاعبه الأميركي تيران، الذي سجل 31 نقطة في اللقاء، وأنهى القادسية الربع الثالث 70-57.

وترجم «الأصفر» سيطرته في الربع الرابع، وأنهى اللقاء بفوز صريح 90-72.

الكويت يواجه كاظمة

وتُستكمل الجولة الثانية في التاسعة من مساء اليوم بلقاء الكويت مع كاظمة على صالة الاتحاد في مجمع الشيخ سعد العبدالله الرياضي.

محاولة تسجيل في سلة القادسية

ويملك الكويت 8 نقاط من 4 انتصارات، مقابل 5 نقاط لكاظمة من 3 هزائم وانتصار.

وكان الفريقان التقيا الثلاثاء الماضي في بطولة دوري غرب آسيا عن منطقة الخليج، وانتهى اللقاء بفوز كبير لـ «الأبيض» 122-79.

«طائرة» كاظمة تتوج بلقب دوري الناشئين

توج فريق كاظمة بلقب دوري الناشئين تحت 16 سنة للكرة الطائرة، بعدما تصدر الترتيب العام للبطولة برصيد 43 نقطة، إثر فوزه على النصر بنتيجة 3 صفر، في المباراة الختامية التي جمعتهما أمس الأول على صالة نادي كاظمة.

واحتل القادسية المركز الثاني بـ 42 نقطة، بعد فوزه على الجهراء بنفس النتيجة (3-0)، وجاء فريق الكويت في المركز الثالث بـ 40 نقطة، بعد فوزه على اليرموك 3-0 في الجولة الأخيرة.

وقام أمين سر الاتحاد الكويتي للكرة الطائرة عبدالله الغرير، وأمين سر نادي كاظمة يوسف بوسكندر، بتوزيع الميداليات التذكارية على لاعبي الفرق الثلاثة الأوائل، وتسليم درع البطولة لقائد فريق كاظمة.

... والصليبيخات يضم العلي

تعاقد نادي الصليبيخات رسمياً مع لاعب نادي كاظمة السابق للكرة الطائرة محمد العلي بعقد مدة موسم واحد، لدعم صفوف الفريق الأول في الموسم المقبل 2024-2025.

ولعب العلي لأندية الكويت والعربي، وكانت محطته الأخيرة مع نادي كاظمة، الذي تألق معه في الموسم الماضي.

وسبق للصليبيخات الحصول على خدمات المحترف الغاني ريتشارد من نادي الهداية السعودي، والمحترف الكولومبي إيفان، الذي يلعب بالدوري الإسباني، وتعاقد مع المدرب المصري محمد مهران.

أرسنال يستعيد توازنه... وفودن يتعملق أمام أستون فيلا

سجل فيل فودن ثلاثية مذهلة ليقود مانشستر سيتي إلى انتصار كبير على أستون فيلا 4-1 الأربعاء ليحافظ على آمال فريقه في الاحتفاظ بلقب الدوري الإنكليزي الممتاز لكرة القدم.

فودن نجم مانشستر سيتي يحتفل بالهدف الثالث في مرمى أستون فيلا

استعاد كل من أرسنال ومانشستر سيتي، حامل اللقب، نغمة الانتصارات بفوزه الأول المستحق على ضيفه لوتون تاون 2 - صفر، والثاني الكبير على ضيفه أستون فيلا 4 - 1 بفضل هاتريك لواعده فيل فودن أمس الأول في المرحلة الحادية والثلاثين من بطولة إنكلترا لكرة القدم.

في المباراة الأولى على ملعب «الإمارات» في العاصمة لندن سجل القائد الدولي النرويجي مارتن أوديغارد (24) والياباني دايكي هاشيوكا (44 خطأ في مرمى فريقه) الهدفين.

واستعاد النادي اللندني الساعي إلى إحراز اللقب الغائب عن خزائنه منذ عام 2004، نغمة الانتصارات بعد تعادله الثمين مع مضيفه مانشستر سيتي في المرحلة الماضية.

وحقق فريق «المدفعجية» الذي غاب عن صفوفه جناحه بوكايو ساكا بسبب الاصابة وفضّل مدربه الإسباني ميكل أرتيتا الإبقاء على البرازيليين غابريال مارتينيلي وغابريال جيزوس وديكلاي رايس على دكة البدلاء، الأهم في الشوط الأول قبل أن يتراجع مستواه نسبيا في الثاني بعدما ضمن النقاط الثلاث.

وكان أرسنال صاحب الافضلية منذ البداية وبحث عن هز الشباك مبكرا لكنه انتظر حتى الدقيقة 24 لترجمة تفوقه عندما قطع إميل سميث رو كرة من الكونغولي الديموقراطي بيلي-رودوك مبانزو في وسط الملعب ومررها الى أوديغارد الذي تبادلها مع الدولي الألماني كاي هافيرتس الذي هيأها له الأخير داخل المنطقة فسددها بيسراه على يمين الحارس البلجيكي توماس كامينسكي.

وعزز أرسنال تقدمه عندما مرر البلجيكي لياندرو تروسار كرة الى رو المتوغل داخل المنطقة فلعبها عرضية زاحفة أمام المرمى الى نيلسون لكن المدافع الياباني دايكي هاشيوكا تابعها بالخطأ في مرمى فريقه (44).

وكاد البديل الياباني تاكيهيرو تومياسو يضيف الهدف الثالث بتسديدة خادعة من خارج المنطقة مرت بجوار القائم الأيسر البعيد (80)، وحذا حذوه البديل الآخر إيدي نكيتياه بتسديدة زاحفة من خارج المنطقة أبعدها الحارس كامينسكي الى ركنية لم تثمر (89).

هاتريك لفودن

وفي المباراة الثانية على ملعب «الاتحاد» في مانشستر، فرض المهاجم الدولي الواعد فودن (23 عاماً) نفسه نجماً بقيادة فريقه سيتي الى الفوز على ضيفه أستون فيلا 4-1 في قمة المرحلة بتسجيله ثلاثية.

وعاد سيتي الى سكة الانتصارات بعد تعادلين مع ليفربول وأرسنال.

وجرب رودري حظه بتسديدة قوية زاحفة من خارج المنطقة بين يديّ الحارس السويدي روبن أولسن (10)، قبل أن ينجح بعدها بدقيقة واحدة في هز شباك أولسن عندما تلقى كرة عرضية من الجناح البلجيكي جيريمي دوكو فسددها بيمناه من مسافة قريبة داخل المرمى (11).

ونجح أستون فيلا في إدراك التعادل من هجمة مرتدة أنهاها دوران بتسديدة زاحفة بيسراه من داخل المنطقة اثر تمريرة من مورغان روجرز أسكنها على يسار الحارس الألماني شتيفان أورتيغا (20).

وأعاد فودن التقدم لمانشستر سيتي من ركلة حرة مباشرة سددها بيسراه من خارج المنطقة مستغلا خطأ فادحا للحائط البشري وأسكنها على يمين الحارس أولسن (45+1).

ووجه فودن الضربة القاضية لأستون فيلا بتسجيله هدفه الشخصي الثاني والثالث لفريقه عندما استغل تمريرة بعد مجهود فردي رائع لرودري فسددها زاحفة من حافة المنطقة على يسار أولسن (62).

وحقق فودن الهاتريك عندما أضاف الهدف الرابع لحامل اللقب بتسديدة قوية رائعة من خارج المنطقة (69).

وهو الهدف الرابع عشر لفودن هذا الموسم.

وفي مباراة ثالثة، تعادل برنتفورد مع برايتون سلبا.

تن هاغ: من الصعب التأهل لدوري الأبطال

إريك تن هاغ

قال إريك تن هاغ مدرب مانشستر يونايتد، إنه واقعي بما يكفي ليدرك أن احتلال مركز مؤهل لدوري أبطال أوروبا لكرة القدم الموسم المقبل سيكون أمراً صعباً مع ابتعاد الفريق بفارق 11 نقطة عن المركز الرابع في الدوري الإنكليزي الممتاز بالإضافة إلى قائمة الإصابات المتزايدة التي يجب مواجهتها.

ومع تقدم توتنهام هوتسبير عليه بمركز واحد في المركز الخامس، فإن يونايتد أمامه الكثير من العمل ليقتنص مقعداً في دوري الأبطال الموسم المقبل.

وقال تن هاغ «أعلم أن الأمر سيكون صعباً جداً لأننا لسنا في وضع جيد. لكننا نريد الفوز في كل مباراة هذا هو المعيار الذي لدينا هنا..

«علينا أن نواصل سعينا للتقدم. لكنني أعلم أيضاً أننا واجهنا الكثير من المشاكل لذلك فأنا رجل واقعي. في مسابقة شديدة التنافسية والفرق متقاربة المستوى جداً أنت بحاجة إلى أن يكون اللاعبون متاحين لتكوين فريق متسق».

الأرجنتين تحافظ على صدارة تصنيف «فيفا»

حافظت الأرجنتين، بطلة العالم، على صدارتها للتصنيف العالمي في كرة القدم الصادر الخميس، متقدمة على فرنسا وصيفتها وبلجيكا المرتقية إلى المركز الثالث على حساب إنكلترا.

وعززت الأرجنتين ريادتها بـ2.8 نقطة بانتصاريها على السلفادور (3-0) وكوستاريكا (3-1) في مباراتين دوليتين وديتين خلال فترة التوقف الدولي الأخيرة في مارس الماضي، بينما خسرت وصيفتها فرنسا 4.85 نقاط بخسارتها أمام ضيفتها ألمانيا 0-2. واستفادت بلجيكا من خسارة الإنكليز أمام البرازيل 0-1 على ملعب ويمبلي في لندن، في مباراة دولية ودية في 23 مارس الماضي، علما أن منتخب «الشياطين الحمر» أرغم منتخب «الأسود الثلاثة» على التعادل على الملعب ذاته بعدها بثلاثة أيام.

وبقيت البرازيل خامسة بكسبها 4.56 نقاط، بفوزها على إنكلترا وتعادلها مع إسبانيا 3-3، والأمر ذاته بالنسبة إلى الأخيرة التي حافظت على مركزها الثامن أمام إيطاليا وكرواتيا، وبقيت ألمانيا سادسة عشرة على الرغم من فوزيها على فرنسا وهولندا التي تراجعت الى المركز السابع تاركة السادس للبرتغال.

تصنيف المنتخبات العشرة الأوائل:

1- الأرجنتين
2- فرنسا
3- بلجيكا
4- إنكلترا
5- البرازيل
6- البرتغال
7- هولندا
8- إسبانيا
9- إيطاليا
10- كرواتيا

أخبار منوعة

- أكد نادي نابولي، حامل لقب الدوري الإيطالي لكرة القدم، أمس، أن أوريليو دي لورينتيس، رئيس النادي، تحدث مع المدعين العامين كجزء من التحقيقات الجارية بشأن التعاقد مع النجم النيجيري فيكتور أوسيمين.

وذكرت وسائل إعلام إيطالية أن دي لورنتيس يخضع للتحقيق، لاتهامه بارتكاب مخالفات مالية. ووجه ممثلو الادعاء اتهاما بأنه تم تضخيم القيمة السوقية لأربعة لاعبين قرر نابولي الاستغناء عنهم لفريق ليل الفرنسي كجزء من صفقة شراء أوسيمين في سبتمبر 2020، لمساعدة النادي الإيطالي على موازنة دفاتره.

وذكر بيان أصدره نابولي الأربعاء «بناء على طلبه، تم الاستماع إلى أوريليو دي لورينتيس اليوم في مكتب المدعي العام في روما كجزء من التحقيقات المستمرة في صفقة شراء فيكتور أوسيمين».

- فاز بورتو على مضيفه فيتوريا غيماريش بهدف دون رد، في المباراة التي جمعت بين الفريقين ضمن منافسات ذهاب نصف نهائي كأس البرتغال لكرة القدم.

وبعد شوط أول سلبي لكل الفريقين، تمكن إدواردو جابريل من فك شفرات شباك غيماريش في الدقيقة 52 على ملعب (أفونسو هنريكيس).

- حقق فيورنتينا وصيف بطل الموسم الماضي فوزا صعبا على ضيفه أتالانتا 1-0 الأربعاء في ذهاب نصف نهائي مسابقة كأس إيطاليا في كرة القدم.

وسجل رولاندو ماندراغورا الهدف الوحيد لفيورنتينا من تسديدة قوية بيسراه من خارج المنطقة ارتطمت بالقائم الايمن للحارس ماركو كارنيسيكي وعانقت شباكه (31).

- قدم بوكا جونيورز، الأربعاء، لدى احتفاله بمرور 119 عاما على تأسيسه، قميصا جديدا، يحمل إشارات إلى الأصل السويدي لألوان الكيان، سيرتديه الفريق هذا الموسم.

وأعلن النادي الأرجنتيني في منشور له عبر شبكة التواصل الاجتماعي (إكس) «في الذكرى السنوية الخاصة بنا، نوجه تحية لأصولنا. القميص الثالث الجديد متوفر الآن».

- ضمن بوسطن سلتيكس صاحب أفضل سجل في دوري كرة السلة الأميركي للمحترفين (أن بي اية) ومتصدر المنطقة الشرقية أفضلية اللعب على أرضه في الأدوار الإقصائية بفوزه على أوكلاهوما سيتي ثاندر 135-100 الأربعاء.

وألحق تمبروولفز بضيفه رابتورز خسارته الـ 15 تواليا، بفضل نجمه أنتوني إدواردز الذي سجل 28 نقطة، فيما أضاف ناز ريد 23 والفرنسي رودي غوبير 11 نقطة و15 متابعة.

روبياليس: لم أتلاعب مطلقاً بأي عقد

لويس روبياليس

أكد الرئيس السابق للاتحاد الملكي الإسباني لكرة القدم لويس روبياليس أنه «لم يتلاعب مطلقا» في أي عقد خلال رئاسته للمؤسسة الرياضية، بعد فتح تحقيق معه إزاء احتمالية تورطه في جرائم فساد.

وفي مقابلة مع قناة «لا سيكستا» الخاصة، أكد روبياليس أنه «لا علاقة له» بشركة جروكونسا للإنشاءات، التي يقدر الاتحاد أنها قدمت فواتير بقيمة 3.8 ملايين يورو للاتحاد والشركة العامة لاستاد كارتوخا في إشبيلية بين عامي 2019 و2023.

وقال رئيس الاتحاد السابق، الذي وصل اليوم إلى مدريد وتعرض للاعتقال ثم إطلاق سراحه بعد فترة وجيزة، «لم أتلاعب مطلقا بأي عقد»، مبينا أنه لم يعمل مع شركة جروكونسا خلال فترة رئاسته للاتحاد، كما نفى أن يكون قد تلقى رشاوى خلال تولي منصبه.

في هذا الصدد، ذكر روبياليس: «لا علاقة للادعاءات التي تناقلتها وسائل الإعلام والأموال التي كانت في حساباتي. الأموال الموجودة في حساباتي هي نتاج عملي ومدخراتي».

وتقوم قاضية حاليا بالتحقيق في العقود التي ربما تم إبرامها بشكل غير قانوني خلال السنوات الخمس الأخيرة من رئاسة روبياليس للاتحاد، لذا تم وضعه على قائمة المطلوبين.

وبعد أن هبطت الطائرة، التي كان يستقلها من جمهورية الدومينيكان إلى المطار، اقتاده رجال الشرطة إلى مرافق الحرس المدني في المرفأ الجوي، حيث تعرفوا عليه وصادروا أجهزته المحمولة وأخذوا أقواله، كما طلبت القاضية.

مبابي يقود سان جرمان إلى نهائي كأس فرنسا

مبابي نجم باريس يحتفل بهدفه

سجل كيليان مبابي هدفا قاد به باريس سان جرمان إلى التأهل لنهائي كأس فرنسا لكرة القدم بالفوز 1 - صفر على استاد رين الأربعاء، ليقترب سان جرمان بذلك من التتويج بلقب البطولة للمرة 15.

وافتتح مبابي التسجيل قبل 5 دقائق من نهاية الشوط الأول بثامن هدف له في البطولة، مستغلا تمريرة بينية من فابيان رويز.

وعزز استاد رين محاولاته من أجل التعادل في الشوط الثاني، أملا في أن تستمر المواجهة لركلات ترجيح، لكن مارتن تيرير أهدر أفضل فرصة لاحت للفريق.

في المقابل، حرم الحارس ستيف ماندآندا فريق سان جرمان من تعزيز تقدمه.

ويلتقي سان جرمان، الذي يدربه لويس إنريكي، في النهائي المقرر 25 مايو المقبل، مع أولمبيك ليون الذي تغلب 3 - صفر على فالينسيان الثلاثاء.

الأنظار نحو ديربي روما السبت

بيليغريني نجم روما

إيموبيلي نجم لاتسيو

تتجه الأنظار السبت إلى مدينة روما، حيث تقام مباراة ديربي العاصمة بمواجهة روما وضيفه لاتسيو، ضمن منافسات المرحلة الحادية والثلاثين من الدوري الإيطالي لكرة القدم.

ويستضيف روما، بقيادة مدربه دانييلي دي روسي، جاره لاتسيو ويأمل الفوز بأول دربي له منذ أكثر من عامين، بعد فشله في التغلب على النادي الثاني في العاصمة، تحت قيادة مدربه السابق البرتغالي جوزيه مورينيو.

وأهدر روما النقاط بتعادله السلبي أمام ليتشي الاثنين في المرحلة الثلاثين، ليقبع في المركز الخامس برصيد 52 نقطة، متأخرا بفارق 5 نقاط عن بولونيا صاحب المركز الرابع المؤهل لدوري أبطال أوروبا في الموسم المقبل.

ديبالا يحمل آمال روما

ويعوّل روما على نجمه الأرجنتيني باولو ديبالا، الذي من المتوقع أن يبدأ أساسياً أمام لاتسيو بعد نزوله كبديل في التعادل السلبي مع ليتشي عقب شفائه من إصابة في الفخذ.

وغاب المهاجم الأرجنتيني، المتوج بلقب مونديال قطر 2022، عن الفوزين على السلفادور 3-0 وكوستاريكا 3-1، لكنه سيكون أساسيا، إلى جانب القائد العائد لورنتسو بيليغريني، في آمال روما ضد لاتسيو.

وسجّل ديبالا 10 أهداف ومرر كرة حاسمة منذ مطلع العام، وظهر بمستوى رائع تحت قيادة دي روسي، حيث يبحث روما عن أول تأهل لدوري أبطال أوروبا منذ عام 2018.

وفي حال حافظ على مركزه، من المتوقع أن يحجز روما مقعده في النسخة المعدلة من المسابقة القارية الأم، نظرا لأداء الفرق الإيطالية في القارة، لكنه بات تحت تهديد نيران أتالانتا الذي يتأخر عنه بفارق نقطتين فقط بعد فوزه الساحق على نابولي حامل اللقب 3-0.

ويملك أتالانتا أيضا مباراة مؤجلة مع فيورنتينا، الذي يسافر إلى تورينو على أمل إلحاق المزيد من الضرر بأكبر منافسيه يوفنتوس خلال الموسم الصعب.

مباريات السبت

التوقيت	المباراة	القناة الناقلة
الدوري الانكليزي		
2:30	كريستال بالاس – مانشستر سيتي	beINSPORTS HD1
5:00	أستون فيلا - برينتفورد	beINSPORTS HD1
5:00	إيفرتون - بيرنلي	beINSPORTS
5:00	فولهام - نيوكاسل	beINSPORTS HD2
7:30	برايتون - أرسنال	beINSPORTS HD1
الدوري الإيطالي		
4:00	ميلان - ليتشي	AD SPORTS PR1
7:00	روما –لاتسيو	AD SPORTS PR1
9:45	امبولي - تورينو	AD SPORTS PR1
الدوري الألماني		
4:30	يونيون برلين - ليفركوزن	beINSPORTS HD5
4:30	هايدنهايم – بايرن ميونيخ	beINSPORTS HD3

آخر كلام

الجريدة. aljarida
رئيس التحرير خالد هلال المطيري

نقطة

فهد البسام

البحث عن وزير

عند وصولك هنا يفترض أن تكون قد ظهرت نتائج الانتخابات، لنبدأ بالمرحلة التالية من اللغز الدوري المعتاد مع كل تشكيل حكومي، وبما أن العمل فردي على الصعيد النيابي، فهو كذلك في الجانب الحكومي، بحيث لا يجمع غالباً بين الوزراء المختارين بعد تعارفهم في أول جلسة لمجلسهم الموقر إلا التضامن الوزاري ولون البشوت في السنوات الأخيرة، وهذا لا يتحقق بالطبع كما اعتدنا لسنوات إلا بعد انتشار الكثير من التسريبات والبالونات والتكهنات عن شكل الحكومة المنتظر، مع ازدياد إشاعات البحث عن الوزير الأخير الذي سيؤهلها لنيل الثقة وممارسة أعمالها، وكأنه الهدف الذهبي في الوقت الإضافي.

بينما المأمول أنه بعد ما يزيد على 60 سنة دستور و«ديموقراطية» أن تكون عملية اختيار الوزراء لتشكيل الحكومات أكثر احترافية والتزاماً بالمعايير والشروط المحددة بما يحقق مصالح البلاد العليا، وتنفيذ الخطط الحكومية، لتبدأ من قسم أو إدارة دراسات وبحوث في مجلس الوزراء تتولى إعداد وتحديث القوائم والسير الذاتية للوزراء التكنوقراط والمتخصصين المحتمل توزيرهم وتقييم أعذار المعتذرين وأداء المقالين والمستقيلين وأسبابهم، وصولاً إلى وضع السيناريوهات المتوقعة لنتائج الانتخابات وتجهيز الترشيحات الوزارية لكل حالة، تمهيداً لخروج تشكيل حكومي مناسب لها قدر الإمكان خلال المدة القانونية، وهي سيناريوهات قليلة عموماً، فمن لا يعرف التفاصيل ويرى المشهد من الخارج يظن أن نتائج الانتخابات في الكويت لا حصر لها، نظراً لاختلاف المدارس والمذاهب والتوجهات الفكرية والسياسية المتنافسة، والتي قد ينتج عنها انتصار كاسح للمدرسة الكلاسيكية على حساب المدرسة الكينزية، أو سحق الماركسيين للاشتراكيين الفابيين، في حين أن الأمر لا يتعدى في غالب الأحوال تنافساً بين قلة الأدب وانعدام التربية، ومن خلفهما دفيع جاد ومنافس حاد.

نعي ونفهم أن هناك خيارات سياسية ووزراء محللين ومحاصصة وحسابات لا آخر لها، لكن حتى هذه الاختيارات عليها أن تخضع لاشتراطات وضوابط ولا تترك بلا سقف، فلا يصح مثلاً أن يصبح أمين المستوصف وزيراً للصحة يقرر ويوجّه أعمال الأطباء والجراحين، ولا أن يتصدر متوسط التعليم واجهة البلاد ليصبح وزيراً للإعلام والثقافة والمسرح والكتب، ولا أن يُعين المدان في جريمةٍ وزيراً في كل الأحوال وإن رُدّ إليه اعتباره، فمن غير الطبيعي أن يخضع اختيار المراقبين ورؤساء الأقسام في الإدارات الحكومية أو القبول في الجامعات والمعاهد أو الطلبة الضباط والمطافي لمعايير وضوابط واشتراطات مشددة، في حين يتشكل مجلس الوزراء المهيمن عليهم وعلى مصالح أغنى دولة في العالم تحيط بها المطامع وسط إقليم مشتعل من حولها وفق مبدأ «تعال كمّلنا ناقصنا واحد».

دراويش

وضّاح
nashmi22@hotmail.com

ما طافك شي... صوِّت بعد الفطور

عقب الفطور... وصفوة البال والكيف
طايب مزاجك والنسايم لطيفه
اطلع و«صوّت» لا تظن فيه تكليف
ترى الخطاوي هيِّنه مو كليفه
«صوِّت» لمنهو ما قبَل يوم تحريف
في دفترك لو كان جُمله خفيفه
و«صوِّت» لواحد ما رضى بالتخاريف
أو فسّره حسْب الظروف العنيفه
واللي ثبَت رغم اختلاف التصاريف
باقي على عهد الإيدين النظيفه
وابعد عن اللي كل قُرْبه تحاسيف
إحْشم مقامك لا تقرّب لجيفه
اللي يمشّونه طريقه على الكيف
واللي شرى بعض النفوس الضعيفه
أشِّر بخطّك (✔) والخط تشريف
لأهل النوايا الطيبه والشريفه

«من صيد الخاطر»

طلال عبد الكريم العرب
talalalarab@yahoo.com

«إيَّاكم وحمية الأوقاب»

نصيحة قيل فيها: تباذلوا، تحابوا وتهادوا لتذهب عنكم الإحن والسخائم، أي الأحقاد والضغائن، فمن زرع الإحَن حصد المِحَن، و«إيَّاكم وحمية الأوقاب»، والأوقاب هم اللئام، فسألوا: وما هي حميتهم؟ قالوا: يرون العفو مغرماً، والتحمّل مغنماً.

والأوقاب، وتُقال أيضاً الأوغاب، مفردها وقب أو وغب، لها توصيف ثقيل يدلّ على وضاعة مَن وُصف بها، فهو يطلق على أرذل الناس وأدناهم، وهو الوغد الأحمق اللئيم، وعندما يقال لأحدهم إنه وقب فهو أجوف لا عقل له، وينطبق عليه وصف الله جل وعلا بقوله «وأفئدتهم هواء»، أي: خالية، لا تعي خبراً.

وقد وصف سيدنا علي بن أبي طالب، كرّم الله وجهه «الوقب» اللئيم بقوله: اللئيم يجفو إذا استُعطِف، ويلين إذا عُنِّف.

وقالت العرب في ذلك: تعوذوا بالله من حمية اللئام (الأوقاب)، فاللَّئيم عندهم هو الشَّحيح المهين النَّفس الخسيس الإباء، فإن كان الرَّجل شحيحاً، ولم تجتمع فيه هذه الخصال قيل له: بخيل، ولم يُقل له لئيم، فيقال لكل لئيم بخيل، ولا يقال لكل بخيل لئيم.

وقيل أيضاً في ذلك: يا ابن آدم، أمرك ربُّك أن تكون كريماً وتدخل الجنَّة، ونهاك أن تكون لئيماً وتدخل النَّار، وسأل أحدهم: ما الجرح الذي لا يندمل؟ فقالوا: حاجة الكريم إلى اللَّئيم ثم يرده. وقيل: لا تضع معروفك عند فاحش ولا أحمق ولا لئيم، فإنّ الفاحش يرى ذلك ضعفاً، والأحمق لا يعرف قدر ما أتيت إليه، واللئيم سبخة لا ينبت ولا يثمر، ولكن إذا أصبت المؤمن، فازرعه معروفك تحصد به شكراً.

أما الإمام الشافعي، رحمه الله، فقال: طُبِع ابن آدم على اللُّؤْم، فمن شأنه أن يتقرَّب ممن يتباعد منه، ويتباعد ممن يتقرَّب منه، وقيل: أصل كل عداوة اصطناع المعروف إلى اللئام، فالكريم شكور أو مشكور، واللئيم كفور أو مكفور، واللئيم إذا غاب عاب، وإذا حضر اغتاب، فهو كالحية الصماء، لا يوجد عندها إلا اللّدغ والسُّم.

أما المتنبي فقال في بيته الأشهر:

إذا أنت أكرمت الكريم ملكته
وإن أنت أكرمت اللئيم تمرّدا

وقال:

إن اللئيم بقبح القول تعرفه
وبالحوار طباع الناس تُكتشف
فن التخاطب ذوق ليس يدركه
إلّا كريم بحُسن الخلق يتّصف

فما أبعد «الوقب» اللئيم عن حُسن الخلق، أبعدنا الله عن حمية «أوقاب» القوم وأبعدها عنّا، فقد تكاثروا في غفلة من الزمان، وتحولوا إلى فتن ضالة مضلّة، عالة لا معينة، لا يأمن شرورهم أحد، لا يصدهم إلّا الضرب على أيديهم، فحفظ الله ديارنا منهم.

كلية خنزير في إنسان ميِّت دماغياً

أعلن باحثون صينيون أنهم زرعوا بنجاح كلية خنزير معدلة جينياً في جسم شخص ميت دماغياً، وأن الكلية تعمل منذ تسعة أيام، مما يمثل اختراقاً آخر بعد أن تم زرع كبد خنزير في جسم شخص ميت دماغياً الشهر الماضي.

وقالت وكالة شينخوا، أمس، إن الفريق الجراحي ترأسه تشين وي جيون، وهو طبيب في مستشفى شيجينغ التابع للجامعة الطبية للقوات الجوية، في شيآن، حاضرة مقاطعة شنشي بشمال غربي الصين.

وقال تشين إنه خلال العملية، التي استمرت ست ساعات و15 دقيقة، زرع الفريق كلية الخنزير المعدلة جينيا في الحفرة الحرقفية اليمنى للمتلقي الميت دماغياً.

وأوضح أنه بعد إزالة مشبك إغلاق الأوعية، أظهرت الكلية المزروعة تروية ممتازة وأنتجت البول على الفور، مضيفاً أن الموجات فوق الصوتية أثناء الجراحة أظهرت تروية جيدة للدم في الكلية المزروعة.

التعدين يهدد القردة في إفريقيا

أظهرت دراسة حديثة أن أكثر من ثلث مجموعات القردة العليا في إفريقيا مهددة بالانقراض بسبب التعدين.

وكتب علماء من المركز الألماني لأبحاث التنوع البيولوجي التكاملي (iDiv) في دورية «ساينس أدفانسيس» في مقال نشرته وكالة الأنباء الألمانية أمس، أنه يُجرى حتى الآن التقليل من حجم التهديد الذي يواجهه 180 ألف قرد من الشمبانزي والبونوبو والغوريلا.

وأوضح العلماء أن الطلب المتزايد على معادن رئيسية مثل النحاس والليثيوم والكوبالت والعناصر الأرضية النادرة، اللازمة للتحول على نطاق واسع إلى الطاقة النظيفة، يتسبب في رواج التعدين في إفريقيا، وهو ما يؤدي، من بين أمور أخرى، إلى إزالة الغابات الاستوائية المطيرة، إلى جانب آثار أخرى مباشرة وغير مباشرة، مثل بناء الطرق، وتوطين أفراد في مناطق غير مأهولة سابقاً، والصيد، واحتمال انتقال الأمراض.

وداعاً كابتن ماجد!

صدرت قصص الرسوم المتحركة الشهيرة لكرة القدم «الكابتن تسوباسا»، المعروفة عربياً بـ «الكابتن ماجد»، للمرة الأخيرة، أمس، في اليابان، بعد 43 عاماً من طرحها لأول مرة، لكنّ صانعها لا ينوي التخلي عن شخصياتها تماماً.

وكتب مؤلف قصص «المانغا» اليابانية يويتشي تاكاهاشي، أمس الأول، على حسابه عبر منصة «إكس» في منشور نقلته وكالة الصحافة الفرنسية: «الآن بعد أن انتهيتُ من رسم الحلقة الأخيرة من السلسلة، أشعر بالارتياح لأنني انتهيتُ من كل شيء، وأشعر بالتحرر لأني سأتمكن أخيراً من عيش حياتي من دون الارتباط بأي مهل نهائية للنشر».

لكن أثناء إعلانه «اعتزاله رسم القصص»، أشار عراب قصة المانغا التي نُشرت لأول مرة عام 1981 في مجلة «شونين جامب» اليابانية الأسبوعية إلى أنه سيواصل ابتكار مغامرات لنجوم كرة القدم في قصته عبر الإنترنت، على شكل مخططات قصصية (Storyboard).

واقتُبست السلسلة خلال العقود الماضية بأشكال كثيرة، في الرسوم المتحركة أو ألعاب الفيديو، حتى أنها ألهمت تماثيل في الحي الذي ولد فيه تاكاهاشي في طوكيو.

كما ألهمت مآثر «الكابتن ماجد» أساطير في كرة القدم خلال طفولتهم، من أمثال زين الدين زيدان وكيليان مبابي وليونيل ميسي.

وفيات

نوره فالح عبدالله سعيد
زوجة عبيد حزام عبيد سعيد
56 عاما، شيعت، الرجال: العزاء في المقبرة، النساء: لا يوجد عزاء، ت: 99046313، 99051004

عادل مشاري عبدالعزيز الحميدي
64 عاما، شيع، الرجال: العزاء في المقبرة، النساء: الشويخ، ق1، ش13 مقابل الشيراتون، ت: 99311139، 99578257

نفيسة صالح إبراهيم النفيسي
أرملة عبدالله محمد العامر
91 عاما، شيعت، الرجال: العزاء في المقبرة، النساء: السرة، ق4، ش17، م14، ت: 66688688، 99792997، 99726403، 67606838

لولوة إبراهيم علي بوكحيل
أرملة حمد محمد شملان السنان
91 عاما، شيعت، الرجال: العزاء في المقبرة، النساء: السرة، ق3، ش11، م15، ت: 99081844، 97885536

مواعيد الصلاة

الفجر	04:13
الشروق	05:34
الظهر	11:51
العصر	03:23
المغرب	06:08
العشاء	07:27

الطقس والبحر

العظمى	29
الصغرى	17
أعلى مد	10:06 صباحاً
	08:24 مساءً
أدنى جزر	03:15 صباحاً
	02:44 مساءً

الجريدة. aljarida
www.aljarida.com
يومية سياسية مستقلة
تصدر في الكويت عن شركة الجريدة للصحافة والنشر والتوزيع
الصالحية - شارع فهد السالم - مبنى أسامة
تلفون: 22257036 / 22257037 - فاكس: 22257035 - ص. ب: 29846 صفاة 13159 الكويت
خدمة العملاء: تلفون: 1828111 - فاكس: 22252540
الإعلانات:
شركة الجريدة للصحافة والنشر والتوزيع
تلفون: 1828111 - داخلي: 700 - فاكس: 22252537
البريد الإلكتروني: ads@aljarida.com
الشكاوى والتوزيع:
شركة الجريدة للصحافة والنشر والتوزيع
تلفون: 1828111 - داخلي:739 - فاكس: 22252540