الجريدة
aljarida
www.aljarida.com

الخميس
24 مارس 2016م
15 جمادى الآخرة 1437هـ
العدد 2994 - السنة التاسعة
40 صفحة
السعر 100 فلس

الأمير كرَّم الفائزين في مسابقة التميز والإبداع الشبابي
ص 05

«التمييز»: سحب الجنسية ليس من أعمال السيادة

● قبلت طعن الجبر وأعادت القضية إلى محكمة أول درجة
● السعدون لـ الجريدة.: الحكم وضع حداً لتعسف السلطة

● فهد التركي

أكدت محكمة التمييز أن قرارات الحكومة بسحب الجنسية لا تعد من أعمال السيادة، مشددة على أنها من الأعمال «التي تخضع لرقابة القضاء الإداري إلغاءً وتعويضاً».

وقالت المحكمة، في حيثيات حكمها الصادر أمس بالطعن على قرار سحب جنسية أحمد جبر الشمري إن «المشرع لم يورد تعريفاً أو تحديداً لأعمال السيادة، وترك أمر تحديدها للقضاء، اكتفاءً بإعلان مبدأ وجودها»، موضحة «ومن ثم تكون المحاكم هي المختصة بتقرير الوصف القانوني للعمل الصادر عن الحكومة، وما إذا كان يعد من أعمال السيادة أم لا».

وأضافت: «إن كان يتعذر وضع تعريف جامع مانع لأعمال السيادة أو حصر دقيق لها فإن قضاء هذه المحكمة جرى على أن القرارات التي تصدرها الحكومة، باعتبارها سلطة حكم لا بصفتها سلطة إدارة، تصدر في إطار وظيفتها السياسية كسلطة عليا تتخذ ما ترى فيه أمن الوطن وسلامته وللمحافظة على سيادة الدولة وكيانها ووحدتها الوطنية».

وتابعت: «أما القرارات الإدارية التي تصدرها بصفتها سلطة إدارة فيجب أن تكون في إطار القانون المنظم لها، وتلتزم ضوابطه وحدوده، وتخضع بالتالي لرقابة القضاء».

وقبلت «التمييز» طعن الفريق القانوني للشمري، وأعادت القضية إلى محكمة أول درجة، وتم تحديد جلسة 5 مايو المقبل للنظر فيها.

من جانبه، أشاد رئيس مجلس الأمة الأسبق أحمد السعدون بالحكم.

وقال السعدون في تصريح لـ«الجريدة»، أمس، إن أهم مميزات الحكم أنه وضع حداً لتعسف الحكومة وقراراتها الباطلة فيما يتعلق بسحب الجنسية، لافتاً إلى أن «تذرع السلطة بأن قرارات الجنسية سيادية غير صحيح، إذ يمكن الطعن عليها أمام القضاء».

02

ضبط وإحضار دشتي

بعد موافقة مجلس الأمة على رفع الحصانة البرلمانية عن النائب عبدالحميد دشتي، على خلفية تصريحاته المسيئة للسعودية، أصدر النائب العام، أمس، قراراً بضبطه وإحضاره، للتحقيق معه في الوقائع المنسوبة إليه، في البلاغ المقدم ضده من وزارة الخارجية.

اقتصاد

البنوان: قروضنا «طبيعية» و«زين» الأولى بـ 5 دول من 8
14

شركة سوا المتحدة
SAWA United Co.
● بناء قسائم
● هيكل أسود
● تشطيب مفتاح
تخطيط وإشراف
مكتب هندسي مجاناً
22240188

الحريص: استجواب للعلي قريباً لعدم تنفيذه «المشروعات الصغيرة»

يتضمن محاور أخرى تتعلق بمخالفات في «التجارة»

بات وزير التجارة والصناعة د. يوسف العلي أمام استجواب ثانٍ بعد إعلان النائب مبارك الحريص عزمه مساءلة الوزير لعدم تنفيذه قانون تنمية المشاريع الصغيرة، الذي أقره مجلس الأمة منذ ثلاث سنوات، لافتاً إلى أن الاستجواب «سيتضمن محاور أخرى تتعلق بمخالفات في وزارة التجارة».

وصرح الحريص، أمس، بأن العلي دأب، منذ أكثر من عام، على المماطلة في تنفيذ هذا القانون، الذي يهم شريحة كبيرة من المواطنين، ممن عقدوا آمالاً كبيرة على هذا المجلس لتنفيذه ولا سيما الشباب لمنحهم قروضهم.

يذكر أن النائب أحمد القضيبي سبق أن أعلن نيته تقديم استجواب للعلي حول قسائم الصلبوخ المخالفة خلال الأيام المقبلة.

06

تقرير اقتصادي

10 سنوات لفض المنازعات... مدة تعيق جذب الاستثمارات

13

«صناعات الغانم» وكيلاً حصرياً لعلامة لوتس في الكويت... وتطلق إيفورا 400

26-27

اليمن يدخل بهدنة في 10 أبريل

أعلن مبعوث الأمم المتحدة إلى اليمن إسماعيل ولد الشيخ، أمس، بعد جولة بدأها في اليمن وشملت الرياض، أن الأطراف المعنية اتفقت على وقف إطلاق النار في 10 أبريل المقبل.

وأكد ولد الشيخ أن مفاوضات السلام اليمنية-اليمنية ستنطلق بالكويت في 18 أبريل، بإشراف الأمم المتحدة.

02

التعرف على منفذي هجمات بروكسل

بينما لم تلتقط العاصمة البلجيكية، بروكسل، أمس أنفاسها بعد الاعتداءات الإرهابية التي تعرضت لها أمس الأول، ووسط الإجراءات الأمنية المشددة، واختلاط المشاعر المتضامنة مع الضحايا الـ 34 وعائلاتهم، ومع ذوي المصابين والباحثين عن عشرات المفقودين، لم

02

«التمييز»: حكم المحكمة الإدارية بعدم الاختصاص في مسائل سحب الجنسية جانبه الصواب

فهد التركي وحسين العبدالله وعادل سامي

الطاعن كان يحمل الجنسية الكويتية ومن ثم فإن دعواه لا تتعلق بطلب المنح

المرسوم المطعون فيه بسحب جنسيته لا يعد عملاً من أعمال السيادة

القرارات الصادرة في مسائل الجنسية استثناء يعد قيداً على حق التقاضي

أعمال السيادة قرارات تصدرها الحكومة باعتبارها سلطة حكم وليس بصفتها سلطة إدارة

قضت محكمة التمييز، أمس، بقبول الطعن في قضية سحب جنسية الإعلامي أحمد جبر الشمري، وإلغاء الحكم المستأنف، وإعادة الدعوى إلى محكمة أول درجة، لنظرها في جلسة 5/5 /2016.

وأكدت المحكمة، التي ترأسها المستشار محمد الرفاعي، أن المرسوم المطعون فيه بسحب الجنسية لا يُعد عملاً من أعمال السيادة، بل عمل من أعمال الإدارة، التي تخضع لرقابة القضاء الإداري، إلغاءً وتعويضاً، مشددة على أنه الحكم المطعون فيه خالف هذا النظر، وقضى بعدم اختصاصه ولائيا بنظر الدعوى، وتاليا فهو خالف القانون، بما يعيبه ويوجب تمييزه لهذا السبب دون حاجة لبحث باقي أسباب الطعون.

تعويض

وأضافت أنه عقب الاطلاع على الأوراق وسماع المرافعة، وبعد المداولة، حيث إن الطعون استوفت أوضاعها الشكلية، وحيث إن الوقائع - على ما يبين من الحكم المطعون فيه وسائر الأوراق - تتحصل في أن الطاعن أقام على المطعون ضدهم بصفتهم الدعوى رقم 3253 لسنة 2014 إداري/9 بطلب الحكم، وفقا لتكييف محكمة أول درجة لطلباته بإلغاء المرسوم رقم 185 لسنة 2014، المتضمن سحب جنسيته الكويتية، وجنسية من كسبها معه بالتبعية، مع ما يترتب على ذلك من اثار، أهمها رد جنسيته الكويتية له ولمن كسبها معه بالتبعية، مع تعويضه مؤقتا بمبلغ 5001 دينار عن الأضرار المادية والأدبية التي لحقت به من جراء ذلك القرار.

وأشارت إلى أنه قال بيانا لدعواه إنه مواطن كويتي، حيث حصل والده على الجنسية الكويتية بتاريخ 19/ 8/ 1962، وتمت ولادته هو بتاريخ 8/ 2/ 1965، وبتاريخ 22/ 3/ 1983 استخرج شهادة الجنسية، كما تزوج من كويتية، ورُزق منها بأولاد اكتسبوا الجنسية الكويتية بالتبعية له، وإنه فوجئ في 22/ 7/ 2014، بصدور المرسوم المطعون فيه رقم 185 لسنة 2014، المتضمن سحب جنسيته الكويتية وجنسية من كسبها معه بالتبعية، فتظلم من هذا المرسوم بتاريخ 19/ 8/ 2014، لكنه لم يتلق ردا، وهو ما حدا به لإقامة الدعوى بطلباته سالفة البيان، ناعيا على ذلك المرسوم مخالفته للمادة 27 من الدستور، التي لا تجيز إسقاط الجنسية أو سحبها، إلا في حدود القانون.

وحكمت محكمة أول درجة، بعدم اختصاصها ولائيا بنظر الدعوى، واستأنف الطاعن هذا الحكم بالاستئناف رقم 2315 لسنة 2014 إداري/4، وبتاريخ 22/ 3/ 2015 قضت محكمة الاستئناف بتأييد الحكم المستأنف طعن الطاعن في هذا الحكم بطريق التمييز بالطعون الثلاثة الماثلة.

مذكرة النيابة

وأودعت النيابة مذكرة أبدت فيها الرأي بتمييز الحكم المطعون فيه، وإذ عرضت الطعون على هذه المحكمة - في غرفة المشورة - حددت جلسة لنظرها، وفيها ضمت الطعنين الثاني والثالث إلى الأول للارتباط، وليصدر فيها حكم واحد، وصمم الطاعن على طلباته، وطلب الحاضر عن المطعون ضدهم رفض الطعون والتزمت النيابة رأيها.

وحيث إن مما ينعاه الطاعن في الطعون الثلاثة على الحكم المطعون فيه مخالفة القانون والخطأ في تطبيقه، وفي بيان ذلك يقول إن الحكم قضى بعدم اختصاص المحكمة ولائيا بنظر الدعوى على سند من أن المرسوم المطعون فيه بسحب الجنسية الكويتية منه وممن اكتسبها بالتبعية له يُعد عملاً من أعمال السيادة اتخذته الحكومة بصفتها سلطة حكم، وليست سلطة إدارة، كما أنه جاء إعمالاً لما نصت عليه الفقرة الخامسة من المادة الأولى من القانون رقم 20 لسنة 1981، بإنشاء دائرة بالمحكمة الكلية لنظر المنازعات الإدارية، والمعدل بالقانون رقم 61 لسنة 1982 من استبعاد القرارات الصادرة في مسائل الجنسية من اختصاص تلك الدائرة.

وأضافت: حال ان المادة 27 من الدستور نصت على أن الجنسية الكويتية يحددها القانون، ولا يجوز إسقاط الجنسية أو سحبها إلا في حدود القانون، وضمان تطبيق ذلك لا يتأتى إلا من خلال إعطاء القضاء حق مراقبة مدى مشروعية تلك القرارات الإدارية واستظهار مدى انضباطها داخل أطر المشروعية الحاكمة، كما أن المادة 166 من الدستور كفلت حق التقاضي للناس، وفي حجب القضاء ومنعه من الفصل في بعض المسائل إهدار لذلك الحق، وبالتالي يتعين تفسير ما ورد بالفقرة الخامسة من المادة الأولى سالفة الذكر، من استبعاد القرارات الصادرة في مسائل الجنسية من اختصاص هذه الدائرة، بأنه خاص بمنع الجنسية لمن تتوافر فيه شروط التجنيس أو حجبها عنه، باعتبار أن هذين الأمرين يتسمان بطابع سياسي يرتبط بكيان الدولة وحقها في اختيار من ينضم إلى جنسيتها، في ضوء ما تراه وتقدره، وإذ خالف الحكم المطعون فيه هذا النظر، فإنه يكون معيبا بما يستوجب تمييزه.

وحيث إن هذا النعي في محله، ذلك أن النص في المادة 166 من الدستور على أن «حق التقاضي مكفول للناس، ويبين القانون الإجراءات والأوضاع اللازمة لممارسة هذا الحق»، وفي المادة 169 على أن «ينظم القانون الفصل في الخصومات الإدارية بواسطة غرفة أو محكمة خاصة يبين القانون نظامها، وكيفية ممارستها للقضاء الإداري، شاملاً ولاية الإلغاء وولاية التعويض بالنسبة إلى القرارات الإدارية المخالفة للقانون»،

والنص في المادة 1 من المرسوم بالقانون رقم 30 لسنة 1981، بإنشاء دائرة بالمحكمة الكلية لنظر المنازعات الإدارية والمعدل، بالقانون رقم 61 لسنة 1982 على أن تنشأ بالمحكمة الكلية دائرة إدارية... وتختص دون غيرها بالمسائل الآتية، وتكون لها فيها ولاية قضاء الإلغاء والتعويض: (أولاً)... (خامساً) الطلبات التي يقدمها الأفراد أو الهيئات بإلغاء القرارات الإدارية النهائية، عدا القرارات الصادرة في شأن مسائل الجنسية وإقامة وإبعاد غير الكويتيين وتراخيص إصدار الصحف والمجلات ودور العبادة يدل- وعلى ما جرى به قضاء هذه المحكمة - على أن الأصل الدستوري هو أن حق التقاضي مكفول للناس كافة، فيكون لكل ذي شأن حق اللجوء إلى قاضيه الطبيعي، بما في ذلك الطعن على القرارات الإدارية النهائية، وإخضاعها لرقابة القضاء، لذلك كان الأصل في حق التقاضي، هو خضوع الأعمال والقرارات الإدارية لرقابة القضاء، وحظر تحصين أي منها من هذه الرقابة، وإن وجد هذا الحظر، فهو استثناء وقيد على أصل الحق، فلا يجوز التوسع في تفسيره أو القياس عليه بما يمحو الأصل أو يجور عليه أو يعطله أو يتغول عليه، فيقتصر أثره على الحالات، وفي الحدود، التي وردت به.

لما كان ذلك، وكان المشرع، إعمالاً لنص المادتين 166 و 169 من الدستور سالفتي البيان، قد أنشأ بالقانون رقم 20 لسنة 1981 المعدل بالقانون رقم 61 لسنة 1982، دائرة إدارية بالمحكمة الكلية تختص، دون غيرها، بنظر المنازعات الإدارية المبينة به، وكان النص في البند (خامساً) من المادة 1 من هذا القانون سالفة البيان، بعد أن قرر الأصل العام في إجازة طعن الأفراد والهيئات في القرارات الإدارية النهائية الصادرة في شأنهم، استثنى من ذلك بعض القرارات الإدارية، ومنها القرارات الصادرة في مسائل الجنسية، وكان هذا الاستثناء يعد قيداً على حق التقاضي، لما ينطوي عليه من حرمان ذوي الشأن من اللجوء إلى القضاء والطعن على القرارات الإدارية الصادرة في مسائل الجنسية، وباعتبار أن حق التقاضي هو وسيلة حمايتها وضمان فاعليتها، والأصل فيه- كما سبق القول- خضوع الأعمال والقرارات الإدارية لرقابة القضاء، ولذلك فإن هذا الاستثناء، يتعين قصر نطاقه على القرارات المتعلقة بمنح الجنسية أو رفض منحها، باعتبار أنها ترتبط بكيان الدولة، وحقها في اختيار من يتمتع بجنسيتها في ضوء ما تراه وتقدره في هذا الشأن، وفقاً لما استقر عليه قضاء هذه المحكمة، ومما يؤكد هذا النظر ان المادة 27 من الدستور الكويتي نصّت على أن «الجنسية الكويتية يحددها القانون، ولا يجوز إسقاط الجنسية أو سحبها إلا في حدود القانون»، وهذا الأمر لا يتأتى تحققه إلا بالرقابة القضائية على عمل الإدارة، ومن ثم يجوز له الطعن عليها إلغاء وتعويضاً أمام الدائرة الإدارية في المحكمة الكلية.

ولا محل للقول، إن القرار الصادر في هذا الشأن يعد عملاً من أعمال السيادة، التي لا يجوز للمحاكم نظرها وفقاً لنص المادة الثانية من قانون تنظيم القضاء الصادر بالمرسوم بالقانون رقم 23 لسنة 1990، ذلك أن من المقرر- وعلى ما جرى به قضاء هذه المحكمة- أن المشرع، لم يورد تعريفاً أو تحديداً لأعمال السيادة، التي نص عليها في المادة سالفة الذكر، وإنما ترك أمر تحديدها للقضاء اكتفاء بإعلان مبدأ وجودها، ثم تكون المحاكم، هي المختصة بتقرير الوصف القانوني للعمل الصادر من الحكومة، وما إذا كان يعد من أعمال السيادة من عدمه، وتخضع محكمة الموضوع في تكييفها هذا لرقابة محكمة التمييز، وإنه، وإن كان يتعذر وضع تعريف جامع مانع لأعمال السيادة أو حصر دقيق لها إلا أن قضاء هذه المحكمة جرى على أنها القرارات، التي تصدرها الحكومة باعتبارها سلطة حكم، وليس بصفتها سلطة إدارة، وتصدر في إطار وظيفتها السياسية كسلطة عليا تتخذ ما ترى فيه أمن الوطن وسلامته وللمحافظة على سيادة الدولة وكيانها ووحدتها الوطنية، أما القرارات الإدارية، التي تصدرها بصفتها سلطة إدارة فإنها يجب أن تصدر في إطار القانون المنظم لها، وتلتزم ضوابطه وحدوده وتخضع بالتالي لرقابة القضاء.

لما كان ذلك، وكان الثابت بالأوراق أن الطاعن كان يحمل الجنسية الكويتية، ومن ثم فإن دعواه لا تتعلق بطلب منحه الجنسية الكويتية أو إلغاء قرار منعها عنه، كما أن المرسوم المطعون فيه بسحب جنسيته لا يعد عملاً من أعمال السيادة على النحو الموضح سلفاً، ومن ثم يخرج عن نطاقها، ويكون عملاً من أعمال الإرادة التي تخضع لرقابة القضاء الإداري إلغاء وتعويضاً، وإذ خالف الحكم المطعون فيه هذا النظر وقضى بعدم اختصاصه ولائياً بنظر الدعوى، فإنه يكون خالف القانون بما يعيبه ويوجب تمييزه لهذا السبب، دون حاجة لبحث باقي أسباب الطعون.

وحيث إنه عن موضع الاستئناف رقم 2315 لسنة 2014 إداري، ولما تقدم، وكان الحكم المستأنف قد قضى بعدم اختصاص المحكمة الكلية ولائياً بنظر الدعوى، فإنه يكون قد جانبه الصواب وخالف القانون بما يتعين إلغاؤه، ولما كانت محكمة أول درجة لم تستنفد ولايتها وحجبت نفسها عن نظر النزاع، فإنه يتعين إعادتها إليها للفصل فيها، عملاً بالمادة 156 من قانون المرافعات.

لذلك حكمت المحكمة:

أولاً: بقبول الطعون الثلاثة شكلاً، وفي الموضوع بتمييز الحكم المطعون فيه، وألزمت المطعون ضدهم المصروفات وعشرين ديناراً مقابل أتعاب المحاماة.

ثانياً: في الاستئناف رقم 2315 لسنة 2014 إداري، بإلغاء الحكم المستأنف، وإعادة الدعوى إلى محكمة أول درجة لنظرها بجلسة 5-5-2016، واعتبرت النطق بهذا الحكم إعلاناً للخصوم.

السعدون لـ الجريدة.: الحكم وضع حداً لتعسف السلطة وقراراتها الباطلة

أشاد رئيس مجلس الأمة الأسبق أحمد السعدون بحكم محكمة التمييز فيما يتعلق بسحب جنسية أحمد الجبر، مشيرا الى ان هذا الحكم جاء ليؤكد حق السلطة القضائية في النظر بكل القرارات المتعلقة بالجنسية، سواء التي صدرت بالتأسيس أو التجنيس، خاصة قرارات سحبها أو بطلانها.

وقال السعدون في تصريح لـ«الجريدة»، ان اهم مميزات الحكم الذي صدر امس، انه وضع حدا لتعسف الحكومة والسلطة، وقراراتها الباطلة فيما يتعلق بسحب الجنسية، لافتا إلى أن تذرع السلطة بأن قرارات الجنسية سيادية غير صحيح، إذ يمكن الطعن عليها أمام القضاء.

وأكد أن مرسوم سحب جنسية الجبر كان باطلا، فهو كويتي بصفة اصلية، وخاصة بعد تعديل قانون الجنسية عام 1994، والذي يقول انه من حق من صرفت له الجنسية وفقا للمادة السابعة تحولها الى صفة اصلية، ولا يمكن سحبها، وهذا هو حال احمد الجبر.

وأشار إلى أن ذلك ينطبق أيضا على قضية عبدالله البرغش، لافتا الى أن «الحكم الذي صدر تاريخي، وسيساهم في وقف والحد من القرارات الحكومية الباطلة والتعسفية فيما يتعلق بالجنسية وسحبها».

الفيلي لـ الجريدة.: جواز نظر المحكمة في قضايا سحب الجنسية توجه حميد

محمد الفيلي

أكد الخبير الدستوري وأستاذ القانون في جامعة الكويت د. محمد الفيلي أن إجازة "التمييز" نظر قضايا سحب الجنسية توجه حميد، ويقر بأن أعمال السيادة هي انتقاص من حق التقاضي المقررة في الدستور، ويجب أن تكون استثناء.

وقال الفيلي، في تصريح لـ"الجريدة"، إن "التمييز" بنت حكمها الخاص بجواز نظر المحكمة في مسائل سحب الجنسية على أساس أن المسحوبة منه الجنسية هو كويتي بصفة أصلية، لأنه ولد لأب كويتي، لافتا إلى أن أحكام السيادة تمنع القضاء من النظر في تلك المسائل.

وأوضح أن المحكمة راعت في حكمها عنصرين أساسيين هما أن هناك مبدأ دستوريا مكفولا، وهو أن الكل له حق التقاضي، وثانيا أن مفهوم أعمال السيادة هو تقليص من حق التقاضي، وأنه لا يجوز التوسع فيه، مشيرا إلى أن عدم وجود القرار الإداري يجعل فكرة أعمال السيادة غير موجودة.

«التحالف الوطني»: إضاءة في مسيرة القضاء وصوّب خطأ حكومياً

بشار الصايغ

أشاد الأمين العام للتحالف الوطني الديمقراطي، بشار الصايغ، بحكم «التمييز» الذي أكد سلطة القضاء على قرارات سحب الجنسية.

وقال الصايغ في تصريح لـ«الجريدة»: إن الحكم صوب خطأ تفسير الحكومة بأن قرارات سحب الجنسية من أعمال السيادة ولا تنظرها المحاكم، مشيرا الى أن هذا الحكم إضاءة جديدة في مسيرة القضاء الكويتي والأحكام الصادرة منه، وتنتصر للمبادئ الدستورية.

وشدد على أن «التحالف» كان لديه موقف مبدئي في قضايا سحب الجنسية المنظورة أمام المحاكم، وأكد في أكثر من مناسبة ضرورة إعطاء المتضرر حقه الدستوري في نظر دعواه أمام المحاكم بدرجاتها المختلفة، بما فيها المحكمة الدستورية.

وبين الصايغ أن هناك قضية أخرى منظورة أمام المحاكم للنائب السابق عبدالله البرغش، الذي ترفض فيه وزارة الداخلية تسليم أسباب سحبها للجنسية، واليوم وأمام حكم «التمييز» أصبحت مطالبة بتقديم ما لديها من مبررات قرار سحب جنسيته، حتى يتمكن من الدفاع عن نفسه وأسرته.

«الدستورية»: أي قرارات تحجب القضاء عن النظر فيها مخالفة لصحيح أحكام الدستور

قضت المحكمة الدستورية أمس، برئاسة المستشار يوسف المطاوعة، بعدم دستورية ما تضمنته الفقرة الثالثة من المادة 9 من القانون رقم 24 لسنة 1962، بشأن الأندية وجمعيات النفع العام المستبدلة بالمرسوم رقم 75 لسنة 1988، والتي تحظر الطعن على قرارات وزير الشؤون بحل الجمعيات أمام القضاء.

وقالت "الدستورية"، في حيثيات حكمها، إن هذه المادة جاءت قاطعة الدلالة بعدم جواز الطعن على قرار وزير الشؤون بحل مجلس إدارة الجمعية، وتعيين مجلس إدارة مؤقت مدة محددة قابلة للتجديد بأي طريق من طرق الطعن أمام القضاء، فإنها تكون بذلك عصمت هذه القرارات، وهي قرارات ادارية صادرة عن الجهة الإدارية، وبصدد مباشرة سلطتها العامة من الطعن فيها بالإلغاء، وحصنتها من رقابة القضاء الإداري عليها، ومنعت الأفراد من طلب الإنصاف باللجوء إلى قاضيهم الطبيعي وأسبغت الحماية عليها بقطع النظر عن مدى مشروعيتها، ما يثير شبهة عدم دستوريتها لمخالفتها نص المادة 166 من الدستور.

وزادت ان الدستور الكويتي حرص على النص في المادة 166 على كفالة حق التقاضي للناس كافة، كمبدأ دستوري أصيل، والمستفاد من هذا المبدأ هو حظر النص في القوانين على تحصين أي عمل أو تصرف أو قرار من الطعن عليه، وانه وإن كان لا تناقض بين هذا الحق وبين جواز تنظيمه تشريعيا إلا أن ذلك مشروط بألا يتخذ المشرع من هذا التنظيم وسيلة الى حظر هذا الحق أو إهداره، كما تضمن الدستور النص في المادة 29 منه على أن الناس متساوون لدى القانون في الحقوق والواجبات.

الحقوق العامة

وذكرت المحكمة ان حق التقاضي من الحقوق العامة التي كفل الدستور المساواة فيها، فحرمان طائفة معينة من هذا الحق مع تحقق مناطه، وهو قيام المنازعة على حق من حقوق أفرادها، ينطوي على إهدار لمبدأ المساواة بينهم وبين غيرهم من الأفراد الذين لم يحرموا من هذا الحق، ولا ريب في أن الدستور إذا حدد وسيلة معينة هي المطالبة القضائية للوصول الى الحق تعين التزام هذه الوسيلة ولا يجوز للسلطة التشريعية ان تهدرها.

وبينت ان الدستور إذ انشأ السلطة القضائية وأسند اليها الفصل في الخصومات القضائية واقامة العدل بين الناس في حيدة وتجرد مستقلة عن السلطتين التشريعية والتنفيذية فإنه لا يتأتى للسلطة القضائية ان تباشر هذه الوظيفة التي اسندها اليها الدستور إلا إذا تمكن الافراد من ممارسة وسيلة المطالبة القضائية، وبالتالي فإن كل تقييد لوسيلة المطالبة القضائية هو في حقيقته تقييد لوظيفة السلطة القضائية في مزاولة اختصاصها بما ينطوي على تعارض مع مبدأ الفصل بين السلطات المنصوص عليه في المادة 50 من الدستور واهدار للحقوق ذاتها التي كفلها الدستور.

وتابعت ان النص الطعين إذ حجب القضاء عن نظر الطعن في هذه القرارات ما يمثل إخلالا بحق التقاضي وخروجا على مبدأ المساواة وتعارضا مع مبدأ الفصل بين السلطات ومجافيا لصحيح أحكام الدستور المنصوص عليها في المواد 29 و50 و166، ومن ثم حق القضاء بعدم دستورية النص المطعون عليه.

على صعيد آخر، قررت المحكمة الدستورية عدم قبول الدعوى الدستورية المحالة من محكمة الجنح، على خلفية اتهام مجموعة من المتهمين من غير محددي الجنسية إلى المحكمة الدستورية، لغياب النص التشريعي المجرم عليهم في حالة مخالفة قانون التجمعات.

وقالت إن المشرع وإن كان حظر عليهم التظاهر والتجمع إلا أنه لم ينص على العقوبة المقررة، وانه وإذ خلا القانون من تقرير ذلك فلا يعد مخالفة للدستور، كما قررت المحكمة رفض الطعن المقام للمطالبة بإلغاء قرار مجلس الخدمة المدنية بشأن تقرير بدل الانتقال في وزارة التربية لعدم وجود مخالفة دستورية.

اليمن يدخل بهدنة...

وكان الرئيس اليمني، عبدربه منصور هادي، أعلن أمس أن ولد الشيخ أبلغه قبول الحوثيين بتنفيذ قرار مجلس الأمن الدولي 2216.

التعرف على منفذي هجمات...

تتأثر التحقيقات الجارية بالتوتر.

فقد تمكنت النيابة العامة من التعرف إلى معظم منفذي الهجمات التي استهدفت المطار ومحطة المترو، وتأكد لها وجود 3 انتحاريين هما الشقيقان ابراهيم البكراوي أحد منفذي التفجيرين في المطار إلى جانب نجم العشراوي، وخالد البكراوي منفذ اعتداء محطة مالبيك للمترو.

فيما لا يزال الرجل الذي أطلق عليه الإعلام اسم «الرجل الأبيض»، وهو خبير متفجرات يعتقد أنه حضّر الأحزمة الناسفة لهجمات 13 نوفمبر في باريس، فارّاً وملاحقا من قبل السلطات.

وقد ظهر «الرجل الأبيض» الى جانب البكراوي ومهاجم رابع لم يتم التعرف عليه في المطار وهو يرتدي سترة بيضاء وقبعة ونظارة.

وفي حين عثر على «وصية» إبراهيم البكراوي في سلة للمهملات في شارع حي شاربيك، كتب فيها أنه «مطلوب في كل مكان» و«لم يعد يعلم ماذا يفعل»، لأنه إذا سلم نفسه سينتهي به الأمر في زنزانة، أفادت تقارير بالعثور على بصمات العقل المدبر لهجمات باريس صلاح عبدالسلام الذي اعتقل قبل أيام في شقة الأخوين بكراوي ما يعزز الترابط بين الاعتداءين.

33-32

«الشؤون»: 12 جمعية تشارك في «تبرعات رمضان»

خاطبت الجمعيات لتزويدها بأسماء ممثليها المعنيين بأنشطة الجمع

جورج عاطف

الوزارة تجتمع اليوم بالجمعيات لإطلاعها على آليات وضوابط جمع التبرعات

علمت "الجريدة"، من مصادر مطلعة، أن "معظم الجمعيات الخيرية ردت بالموافقة على الكتاب الموجه إليها من وزارة الشؤون الاجتماعية، متمثلة في إدارة الجمعيات الخيرية والمبرات، بشأن المشاركة في المشروع الثالث عشر لجمع التبرعات خلال رمضان المقبل"، لافتة إلى أن "هناك 12 جمعية من أصل 16 ستشارك في المشروع".

وأوضحت المصادر أن "الوزارة خاطبت الجمعيات كافة لتزويدها بأسماء ممثليها المعنيين بأنشطة جمع التبرعات، وذلك للحضور إلى مقرها الكائن في مجمع الوزارات، اليوم الخميس في تمام العاشرة صباحا، لاطلاعهم على الآليات والضوابط التي سيتم اعتمادها خلال عمليات جمع التبرعات".

وأضافت أنه "كان لزاما على الجمعيات الرد على الوزارة بشأن الرغبة في جمع التبرعات، داخل المساجد المنتشرة في المحافظات الست، عبر الاستقاطاعات الشهرية، وخدمة الـ "كي. نت"، في موعد اقصاه 17 الماضي من الشهر الجاري، حتى يتسنى التنسيق مع وزارة الاوقاف والشؤون الاسلامية في هذا الجانب لوضع جدول ينظم عملية التبرع ويحدد المواعيد المصرح بها لكل جمعية".

إجراءات تحضيرية

إلى ذلك، قالت المصادر إنه "نظرا لقرب حلول الشهر الفضيل، وفي إطار قيام الوزارة بوضع الترتيبات اللازمة والإجراءات التحضيرية الخاصة بالمشروع، اجتمعت، امس الاول، لجنة متابعة النشاط الميداني للعمل الخيري في البلاد، التي تضم في عضوتها ممثلين عن وزارات الخارجية والداخلية والعدل والشؤون والتجارة والأوقاف وبلدية الكويت، وذلك لوضع مسودة بالآليات والضوابط المنظمة لعمليات الجمع، واجراء التعديلات اللازمة عليها، حتى يتم اعتمادها بصورة نهائية تمهيدا للبدء فيها قبل بداية الشهر الفضيل بوقت كاف".

وأشارت المصادر إلى أنه "تم الاتفاق خلال الاجتماع على توسيع عمليات التوعية الاعلامية سواء بعرض الفلاشات الاعلامية، او بتوزيع البروشورات التوعوية حول الضوابط والاشتراطات المنظمة للعمل الخيري في البلاد، والطرق الصحيحة للتبرع، لضمان وصول الاموال الى الجهات المعتمدة لدى الوزارة".

«الحسين للسرطان» تثمن دور الهلال الأحمر

دينا مرعد

أكدت المديرة العامة لمؤسسة الحسين للسرطان في الأردن الأميرة دينا مرعد، أهمية الدور الذي تقوم به جمعية الهلال الأحمر الكويتي في دعم الجهود الإنسانية والإغاثية للفئات المتضررة والمنكوبة على مستوى العالم.

وأشادت مرعد في تصريح لـ «كونا»، أمس، عقب لقائها والوفد الزائر المرافق لها رئيس مجلس إدارة جمعية الهلال الأحمر الكويتي د. هلال الساير، بالجهود التي تبذلها الجمعية في دعم بناء القدرات والتنسيق والشراكات مع المنظمات الدولية والإنسانية في المجال الإنساني.

وأعربت عن تقديرها لجهود الجمعية في تخفيف المعاناة الإنسانية على الساحة الدولية، وسرعة استجابتها للنداءات الإنسانية، وتقديم المساعدات الإغاثية والطبية للمنكوبين، مشيدة كذلك بجهودها في المجالات الطبية.

من جانبه، رحب د. الساير بالتعاون مع مؤسسة الحسين للسرطان، مضيفا أنه جزء من مجموعة مشاريع إنسانية تنموية تستهدف تقديم المساعدات الطبية لعدد كبير من اللاجئين السوريين في الأردن.

وقال إن الكويت تولي الأعمال الإنسانية والخيرية اهتماما كبيرا وتنفيذ البرامج المختلفة، مضيفا أن الهلال الأحمر الكويتي، إحدى المبادرات الإنسانية التي تحرص عليها القيادة السياسية في الكويت.

«الأوقاف»: اعتداءات بلجيكا جريمة

الصانع: الإسلام دين التعايش السلمي بريء من الأعمال الإرهابية

أعرب وزير العدل وزير الأوقاف والشؤون الإسلامية يعقوب الصانع عن إدانته للأعمال الارهابية التي وقعت في العاصمة البلجيكية بروكسل، مؤكداً أن "الإسلام دين السماحة والتعايش السلمي بين الأمم، وبريء من كل تلك الجرائم البشعة التي ترتكب باسمه".

وقال الصانع في بيان صحافي، ان "ما حدث من تفجيرات في بروكسل يعد جريمة بحق الإنسانية جمعاء، وما أصاب بلجيكا هو اعتداء على جميع دول العالم الراعية للسلام ولحقوق الإنسان ومكتسباته"، موضحا ان "هذه الجريمة النكراء هي إنذار خطر يدعونا جميعاً، في مشارق الأرض ومغاربها، إلى التعاون والتكاتف صفاً واحداً لمواجهة آفة الإرهاب التي باتت تنهش أطراف السلام والأمن الذي تعيشه مجتمعاتنا الآمنة، ولذلك ننتهز هذه الفرصة لأقدم أسمى التعازي لأسر الضحايا وأرفع الدعوات بالشفاء للمصابين".

وأضاف ان "يد الإرهاب التي باتت تضرب المجتمعات الآمنة، تتستر خلف الدين الإسلامي، وهو بريء منهم ومن جرائمهم ومن أفكارهم الضالة والمسيئة لسماحة ديننا الإسلامي"، داعيا "جميع المجتمعات العربية والإسلامية والدولية، إلى تضافر جهودها لمواجهة تلك الأفكار الشاذة والمتطرفة حتى يمكن اجتثاث ذلك الفكر المتطرف ونشر الفكر المعتدل ووسطية الإسلام السمحة".

«الكهرباء»: تعاون خليجي لمواجهة ندرة المياه

بوشهري: الكويت الأعلى في الاستهلاك عالمياً

● سيد القصاص

شدد وكيل وزارة الكهرباء والماء المهندس محمد بوشهري على أهمية وضع حلول استراتيجية لتحديات توفير المياه في دول مجلس التعاون الخليجي المتمثلة في "الاعتماد على مصدر واحد للمياه، وارتفاع معدل استهلاك الفرد يوميا".

وقال بوشهري، خلال الحلقة النقاشية التي أقيمت أمس الأول على هامش اليوم العالمي للمياه: "نحن مصنفون في دول مجلس التعاون الأفقر بالموارد المائية، وفي المقابل نحن من أعلى الدول استهلاكا للمياه، فمتوسط استهلاك الفرد في دول المجلس هو الأعلى عالميا"، لافتا إلى أن استهلاك الفرد في الكويت على سبيل المثال يأتي في الترتيب الثالث، وتصنف الكويت ثانية في الدول الفقيرة بموارد المياه.

وأضاف: "أعتقد أنه تواجهنا تحديات، ويتمثل حلها في ضرورة أن يكون لدينا موارد متعددة، فلا يكفي أن نعتمد فقط على مياه الخليج، والحديث الآن عن إيجاد البدائل ليس من باب الترف بل من باب الحاجة، إذ وصلنا اليوم إلى مرحلة نؤكد فيها أنه لا يمكن الاعتماد في إنتاج المياه على مصدر واحد فقط".

الأمن المائي

بدوره، قال وكيل وزارة المياه والكهرباء لشؤون المياه في المملكة العربية السعودية، د. محمد السعود، إن "الأمن المائي يتطلب توفير الإمدادات بالكمية والنوعية لجميع الأنشطة الاقتصادية، فالبيت والمزرعة والمصنع والحدائق لابد ان تتوفر لها جميعها المياه".

وأضاف: "لدينا فجوات لابد من سدها لتحقيق الأمن المائي، منها مصدر المياه، والكل يعلم أن مصادر المياه قليلة جدا، مقارنة باستهلاكنا، فنحن نستهلك أكثر مما تعطينا المصادر الطبيعية، وفي بعض الأحيان يكون لدينا تسرب في الشبكات".

ودعا لاستخدام المياه الرجيعة، مع التقليل من التسريبات، موضحا أن هذه المشاكل جميعها تأتي تحت عنوان "استدامة المصدر".

من ناحيته، قال وكيل وزارة الطاقة في الإمارات د. مطر النيادي إن "دول الخليج تتشابه في تحديات قطاع المياه ما بين زيادة الطلب، وندرة الموارد الطبيعية وزيادة الاستهلاك، فنحن نحتاج الطاقة من أجل إنتاج المياه، ونحتاج المياه من أجل استخراج الطاقة، فهناك ارتباط، وهذا الارتباط يتطلب منا سياسات خاصة بوضع المحطات، وأين تبنى وما نوعية هذه المحطة".

البكوش: تحدي الإرهاب يحتاج إلى تعاون استخباراتي

شدد وزير الخارجية التونسي السابق على ضرورة إيجاد آلية عربية موحدة لحفظ الأمن القومي العربي، مؤكداً أن تحدي الإرهاب يحتاج إلى تعاون أمني واستخباراتي، فضلا عن العمل الثقافي والتربوي.

دعا وزير الخارجية التونسي السابق د. الطيب البكوش أمس إلى إيجاد استراتيجيات وآليات عربية جماعية وموحدة لحفظ الأمن القومي العربي.

وقال البكوش في ندوة قدمها بمعهد «سعود الناصر الصباح» الدبلوماسي الكويتي بعنوان «تطور الأوضاع الإقليمية والعربية وأثرها في العلاقات الدولية»، إن «الأمن القومي العربي يجب أن يكون الهدف، لأنه مهدد اليوم، ووحدة الدول العربية جميعا مهددة، ولا يظن أحد أنه بمعزل عن غيره، فما يصيب أي دولة عربية يصيب الأمة بأجمعها».

وأضاف أن تحدي الإرهاب يقتضي عملا أمنيا واستخباراتيا، إضافة إلى عمل ثقافي وأمني وتربوي تتولاه الجهات المعنية بالدول العربية بعد إمدادها بخطة عمل لتفعيل هذه الاستراتيجيات.

وأكد أهمية تفعيل مثل هذه الاستراتيجيات، التي تقتضي منهجية وورشات عمل تأخذ كل نقطة لتحليلها ووضع خارطة طريق لها.

وشدد على ضرورة صياغة آليات تعاون حقيقية بين الدول العربية، لمواجهة التحديات وحلحلة القضايا بنفسها وبينها بالطرق السياسية السلمية، مشيراً إلى «الآثار السلبية للتدخلات الخارجية الأجنبية لاسيما العسكرية منها».

وأوضح أنه لا يمكن أن يتطرق إلى تغير الأوضاع في تونس فقط «باعتبار لا يمكن أن نتحدث عن بلد واحد فقط، لأن ما يجري في تونس يؤثر في غيرها، وتونس تتأثر بدورها بما يجري في غيرها من الدول أيضا».

البكوش متحدثاً في الندوة

وذكر أن ما جرى أمس في العاصمة البلجيكية بروكسل من هجمات إرهابية استهدفت مطار بروكسل ومحطة لقطار الأنفاق، وأسفرت عن مقتل وإصابة العشرات «دليل على هذا التفاعل والتأثير المشترك للأحداث حول العالم».

ولفت إلى أن الأحداث لها خلفيات تصورية ومفهومية، مبينا أن «كل حدث في فترة زمنية ما لا يحدث معزولا بما سبقه من أحداث ويعد لما بعده ويؤثر ويتأثر بما حوله في دول الجوار».

وقال البكوش إن الثورة التونسية لم تبق في تونس فقط بل امتدت تأثيراتها إلى العديد من المناطق العربية، دون أن يكون للتونسيين إرادة لتصدير هذه الثورة خارج حدود بلدهم.

وأشار إلى دور الإعلام الفعال في تغطية الأحداث «لذلك انطلقت في أماكن أخرى الثورات كليبيا ومصر وسورية، وتعددت مناطق التوتر»، لافتا إلى وجود خلاف وجدل حول مفهوم الثورة ومدى صحة إطلاق هذه التسمية على بعض هذه الأحداث.

وأفاد بأن «هذه الأحداث لم تعط نفس النتائج في كل مكان ولا توجد مقارنة بين وضع أي بلد مع الآخر، لاختلاف الأوضاع السياسية والاقتصادية والاجتماعية والثقافية في كل من هذه البلدان».

وأكد أن المجتمع المدني هو الذي أنجح إقامة الحوار «وبدونه ما كان له أن ينجح، وكان يمكن أن يدخلنا في حرب أهلية، لأن بعض الحركات السياسية كانت ترفض الحوار إلا في اطار الأحزاب السياسية».

وأشار إلى نجاح التونسيين في فرض المجتمع المدني للتوفيق بين مختلف الأطياف، وإقامة الحوار الوطني برعاية 4 منظمات مجتمع مدني عريقة في بلاده.

وذكر البكوش أن دعوة النائب الأول لرئيس مجلس الوزراء وزير الخارجية الشيخ صباح الخالد له لإلقاء هذه المحاضرة تندرج ضمن التسريع بتفعيل الاتفاقيات التي وقعت بين البلدين، معربا عن الأمل أن يجني البلدان الشقيقان ثمار التعاون بينهما.

من جهته، أعرب مدير معهد «سعود الناصر الصباح» الدبلوماسي الكويتي السفير عبدالعزيز الشارخ في كلمة له بمستهل الندوة عن الترحيب بالدكتور الطيب البكوش لإلقاء هذه الندوة، لافتاً إلى ما يتمتع به البكوش من مؤهلات وخبرات في العديد من المجالات السياسية والنقابية والتربوية.

وأضاف الشارخ أن «الشعب التونسي ما فتئ يسطر مثالا أثار إعجاب الجميع في تحقيق اللحمة الوطنية في مواجهة تحديات التعيير والتنمية والتصدي في نفس الوقت للارهاب الفاسق»، مؤكدا «فخر كل العرب بحصول تونس على جائزة نوبل لإنجازاتها في مجال المصالحة والوفاق الوطنيين».

الكويت تجدد إدانتها هجمات بروكسل

جدد نائب وزير الخارجية بالإنابة السفير الشيخ الدكتور أحمد الناصر إدانة وشجب الكويت الشديدين للهجمات الإرهابية التي استهدفت مطار بروكسل ومحطة لقطارات الأنفاق بالعاصمة البلجيكية، أمس الأول، وأسفرت عن مقتل وجرح العشرات من الأبرياء.

جاء ذلك في تصريح أدلى به الناصر للصحافيين ردا على سؤال حول رؤية الكويت لما حصل في بروكسل وتوقعاته للقرارات التي يمكن أن تتخذ حيال هذا الموضوع، وذلك بعد حضوره الندوة التي استضافها معهد «سعود الناصر الصباح» الدبلوماسي الكويتي، أمس، وقدمها وزير الخارجية التونسي السابق الطيب البكوش.

وقال د. الناصر: «ندين ونستنكر بشدة الأعمال الإرهابية التي حدثت في بروكسل (الثلاثاء) مستهدفة المدنيين العزل».

وأكد إدانة الكويت وشجبها الإرهاب بكل أشكاله وأنواعه، مشيرا إلى أن الجهات التي استهدفت في هذه التفجيرات الإرهابية هي المعنية باتخاذ الإجراءات اللازمة.

«السكنية» تتفقد بيوت «غرب الصليبيخات» اليوم

قرعة على 351 قسيمة في المطلاع

● يوسف العبدالله

يتفقد المدير العام للمؤسسة العامة للرعاية السكنية م. بدر الوقيان، ونائبه للتنفيذ م. علي الحبيل اليوم مشروع شمال غرب الصليبيخات، للوقوف على العيوب والمشاكل التي تداولها أهالي المنطقة مؤخرا في وسائل التواصل الاجتماعي.

من جهة أخرى، انتهت المؤسسة العامة للرعاية السكنية صباح أمس من إجراء القرعة على الدفعة 32 من القسائم الحكومية في مشروع جنوب المطلاع N6، والتي تشتمل على 351 قسيمة بمساحة 400م2.

وأعلنت المؤسسة، في بيان صحافي أمس، أسماء المواطنين المستحقين لدخول هذه القرعة بناء على أولوية الطلب الإسكاني، والتي وصل التخصيص لها حتى تاريخ 2007/5/16 وما قبل.

جدير بالذكر أن اليوم الخميس والأحد المقبل سيكون موعد توزيع بطاقات القرعة للدفعة 33 من القسائم الحكومية في مشروع جنوب المطلاع N7، والتي تشتمل على 384 قسيمة بمساحة 400م2 للمخصص لهم حتى تاريخ 2007/7/15 وما قبل.

بسم الله الرحمن الرحيم
غرفة تجارة وصناعة الكويت
www.kuwaitchamber.org.kw
إعلان بأسماء المرشحين لعضوية مجلس الإدارة
يسر غرفة تجارة وصناعة الكويت أن تعلن أن باب الترشيح لعضوية مجلس إدارتها قد بقي مفتوحاً من الأحد 13 / 3 / 2016، وأقفل في نهاية دوام يوم الثلاثاء 22 / 3 / 2016 بعد أن تسلمت الغرفة ترشيحات السادة التالية أسماؤهم مرتبة حسب التسلسل الأبجدي للاسم الأول:

أحمد سليمان أحمد القضيبي	طلال جاسم محمد الخرافي
أسامة محمد يوسف النصف	عبدالله سعود عبدالعزيز الحميضي
بدر عبدالمنعم العتيبي	عبدالله عبداللطيف العلي الشايع
داود سليمان عبدالرسول معرفي	عصام محمد عبدالرحمن البحر
دبوس فيصل غانم الدبوس	علي حسين مكي الجمعه
سالم خالد الجميعان	علي محمد ثنيان الغانم
سعد حمدان محمد شرار	عمران حبيب جوهر حيات
سليمان عثمان سليمان الكوح	محمد إبراهيم العبيدلي
صالح محمد صخي	محمد حمود زامل الفجي
طارق بدر سالم المطوع	محمد نايف جاسم العنجري

والغرفة إذ تشكر للسادة المرشحين إقبالهم، تودّ أن تذكر الناخبين بما يلي:
1 - يجب على الناخب أن يحمل (إلى جانب بطاقته المدنية الأصلية أو شهادة الجنسية) بطاقة الانتخاب التي تبيّن اسم المؤسسة أو الشركة، ورقم تسجيلها في الغرفة، وأسماء الذين يحق لأحدهم فقط ممارسة حق الانتخاب.
2 - تستمر الغرفة في توزيع بطاقة الانتخاب كل أيام الأسبوع (بما فيها الجمعة والسبت) وحتى يوم الانتخاب 6 / 4 /2016 من الساعة الثامنة صباحاً حتى الواحدة ظهراً، ومن الخامسة بعد الظهر حتى الساعة الثامنة مساءً. أما في يوم الانتخاب ذاته فستستمر الغرفة بتوزيع (بطاقة الانتخاب) حتى الساعة السابعة مساءً.
3 - تصويت أي من الأشخاص المذكورة أسماؤهم في بطاقة الانتخاب يحجب هذا الحق عن المذكورين الآخرين.
4 - لا يجوز إطلاقاً التوكيل في ممارسة هذا الحق.
5 - آخر موعد لتسديد الاشتراكات المستحقة بما فيها اشتراك سنة 2016 هو الساعة الثامنة من مساء يوم الثلاثاء 5 / 4 / 2016.
وكل من لا يسدد الاشتراكات المذكورة حتى ذلك الموعد لا يستطيع المشاركة في الانتخابات.
والله ولي التوفيق.
لجنة الإشراف على الانتخابات

المؤسسة العامة للتأمينات الاجتماعية
The Public Institution For Social Security
عزيزي المستحق..
في حالة وجود الورثة خارج الكويت يجب إحضار المستندات الرسمية المطلوبة لصرف المعاش عن المتوفى مصدقة من الجهات الرسمية.
www.pifss.gov.kw 114 TaminatKw

«الصحة»: إنشاء مكتب للتفتيش على الأمور المالية والإدارية

«الطب النووي» يوصي باستخدام الأدوية المشعة

عادل سامي

أصدر وزير الصحة د. علي العبيدي قرارا وزاريا حمل الرقم 68 لسنة 2016، قضى بإنشاء مكتب للتفتيش والتدقيق يتولى الإشراف والمتابعة على جميع الأعمال المتعلقة بالشؤون المالية والإدارية في الوزارة، وذلك بالتنسيق مع الجهات الرقابية المختلفة في الدولة. وجاء في القرار الوزاري أن يكون المكتب تحت إشراف مباشر من وزير الصحة، كما أن إنشاءه جاء تنفيذا لقرار مجلس الوزراء.

من جانب آخر، أوصى المؤتمر السنوي الخامس لرابطة الطب النووي والتصوير الجزيئي بضرورة استخدام أحدث التطبيقات في التشخيص والعلاج بالأدوية المشعة. وقال رئيس الرابطة الكويتية للطب النووي والتصوير الجزيئي ورئيس المؤتمر د. فهد معرفي إن المؤتمر خرج بمجموعة من التوصيات في ختام أعماله، أبرزها توفير أحدث الأدوية التي تعتمد على الأسس الجزيئية للأمراض بشكل عام والأورام السرطانية بشكل خاص.

وأضاف أن التوصيات دعت كذلك إلى التعاون المباشر مع الرابطات العربية والعالمية في هذا الخصوص في شتى المجالات المتاحة كالتعليم المستمر والتطورات التشخيصية والعلاجية، بالاضافة إلى المشاريع البحثية.

من جهة أخرى نظم مركز حسين مكي جمعة للجراحات التخصصية، بالتنسيق مع إدارة العلاقات العامة، احتفالية مميزة، بمناسبة عيد الأم، بحضور شركة جاي الضحى للحلويات الكويتية، ونخبة من نجوم الفن الكويتي والخليجي، وهم: عبدالرحمن العقل وخالد العجيرب وهدى الخطيب وفرحان العلي، انطلاقا من برنامج وزارة الصحة للمسؤولية الاجتماعية، وتعزيزا للروابط الإنسانية بين أفراد المجتمع الكويتي.

العوضي مكرماً الفنان عبد الرحمن العقل

الحربي: 1047 استفادوا من «الإنعاش القلبي»

كشف وكيل وزارة الصحة المساعد لشؤون الخدمات الطبية المساندة د. جمال الحربي، أن عدد المستفيدين من الحملة الوطنية للتدريب على الإنعاش القلبي خلال يومي 4 و5 فبراير الماضي بمجمع الأفنيوز بلغ 1047 فردا، لافتا إلى أنه خلال الفعالية تم نشر وتوزيع مواد التوعية بأهمية الإنعاش القلبي لإنقاذ الحياة، وخفض معدلات الوفيات والمضاعفات والوقاية من العجز الذي قد ينتج عن الحوادث والأزمات القلبية. وقال الحربي في تصريح للصحافيين، صباح أمس، على هامش تكريم مدربي الحملة والمتطوعين فيها، إن هذه الحملة تتكامل مع برامج واستراتيجيات وزارة الصحة للوقاية والتصدي للأمراض المزمنة غير المعدية، ودعم قدرات النظام الصحي لمجابهة هذا التحدي.

وأضاف أن الدعم والرعاية اللذين حظيت بهما الحملة من جمعية القلب الكويتية وشركة على عبدالوهاب المطوع وشركة محمد عبدالرحمن البحر «يمثلان نموذجا متميزا نعتز به لدور جمعيات النفع العام والمجتمع المدني والقطاع الخاص للمشاركة الفعالة في برامج تعزيز الصحة والوقاية والتصدي للأمراض المزمنة غير المعدية وفي مقدمتها أمراض القب التي تعتبر السبب الرئيس للوفيات، وتعتبر أحد التحديات التي تواجه الخطط والبرامج الصحية والإنمائية ليس فقط على مستوى الكويت، بل على المستوى الإقليمي والدولي، حسب تقاير منظمة الصحة العالمية».

فالح المطيري وزيراً مفوضاً في الجامعة العربية

أصدر الأمين العام لجامعة الدول العربية د. نبيل العربي، قراراً بتسمية الزميل فالح ماجد المطيري وزيراً مفوضاً مديراً لإدارة الإعلام في الجامعة العربية، بعد أن كان تولى مهامه كمستشار إعلامي قبل أربع سنوات فيها.

والزميل المطيري، كان أحد كبار الاختصاصيين في الإعلام الخارجي بوزارة الإعلام، وتولى خلال مشواره الإعلامي إدارة أربعة مكاتب إعلامية كويتية في كل من تونس ومصر والجزائر والأردن.

كما مارس الزميل كتابة العمود الصحافي في جريدة "الجريدة" خلال فترة وجوده في الكويت بين عامي 2007 و 2013 قبيل توليه مهامه في الجامعة.

فالح المطيري

و"الجريدة" تبارك للزميل فالح المطيري وتهنئه بمنصبه الجديد، وتتمنى له التوفيق والسداد.

دولة الكويت

وزارة الداخلية

إعلان

تعلن الإدارة العامة للمرور بوزارة الداخلية (إدارة تحقيق المخالفات المرورية - لجنة بيع المركبات بالمزاد العلني) عن بيع عدد (154) دراجة نارية وبنشي وبقي بقسم حجز المركبات بمحافظة حولي "الجابرية" بكراج هيئة النقل العام الكويتية، وعليه فإنه على أصحاب هذه الدراجات والبانشي والبقي ضرورة مراجعة لجنة بيع دراجة نارية وبنشي وبقي بالمزاد العلني بمحافظة حولي خلال أسبوعين من تاريخ نشر الإعلان، وإلا ستقوم اللجنة باتخاذ الإجراءات القانونية بشأن بيع هذه المركبات، دون الرجوع لمالكيها.

كشف بدراجات المزاد- قسم حجز المركبات
بتاريخ 2016/3/10- كراج هيئة النقل العام بمنطقة الجابرية

م	رقم اللوحة	الدراجة	موديل	م	رقم اللوحة	نوع الدراجة	موديل
1	1/3685	تي افي اس	2012	26	2/119	سكايجو	2006
2	1/4529	كي تي ام	2012	27	1/7758	سوزوكي	2002
3	1272/ حولي	هوندا	2002	28	2/1363	كواساكي	2014
4	3/427	هوندا	2000	29	5/147	سوزوكي	2009
5	1/2035	تي في اس	2010	30	1/3151	هوندا	2011
6	1/7088	هيوسنج	2013	31	1/3740	هوندا	2001
7	9510/ العاصم	هوندا	2002	32	3/334	كواساكي	2012
8	1/4307	هوندا	2012	33	1/7985	سوزوكي	2014
9	1/4967	هوندا	2004	34	2/1072	سوزوكي	2005
10	2/1613	كاوازاكي	2014	35	1/2308	هوندا	2008
11	2198/ العاصمة	دوكاتي	2007	36	6/178	هوندا	2004
12	1/317	هوندا	2009	37	2/1293	زد	2013
13	2/2065	ابريليا	2013	38	2/1066	سبيد موترز	2012
14	1/7010	تي في اس	2013	39	1/5057	تي في اس	2013
15	1/1218	تي في اس	2010	40	1/2186	تي في اس	2011
16	1/2042	تي في اس	2010	41	1/7937	تي في اس	2014
17	1/2783	تي في اس	2011	42	1/3158	بوكسر	2011
18	1/3463	تي في اس	2011	43	7976/ العاصمة	تي في اس	2008
19	1/112	بجاج	2009	44	1/3725	بجاج	2011
20	1/312	زد	2009	45	3268/ العاصمة	زد	2008
21	1/2583	تي في اس	2011	46	1/5684	تي في اس	2012
22	1/6366	بجاج	2013	47	1/1277	تي في اس	2010
23	1/6873	تي في اس	2013	48	8173/ العاصمة	تي في اس	2008
24	-------	بي كي	2013	49	1/8596	تي في اس	2014
25	1/1236	بي كي	2013	50	1/1559	تي في اس	2010

كشف بدراجات المزاد- قسم حجز المركبات

م	رقم اللوحة	نوع الدراجة	موديل	م	رقم اللوحة	نوع الدراجة	موديل
51	3224/العاصمة	هيروهوندا	2007	81	3398/العاصمة	زد	2009
52	1/3464	تي في اس	2012	82	1/5612	بجاج	2011
53	1/1804	تي في اس	2010	83	1/1003	تي في اس	2010
54	2/146	زد	2009	84	8087/العاصمة	تي في اس	2008
55	2/1576	بجاج	2014	85	1/7275	تي في اس	2013
56	7433/العاصمة	هوندا	2001	86	6148/العاصمة	هوندا	2001
57	4580/العاصمة	هوندا	2000	87	3/294	هوندا	2000
58	1/4856	سوزوكي	2012	88	1/4803	هوندا	2003
59	----	بي كي	2013	89	5/172	سوزوكي	2009
60	4/334	زد	2013	90	3/486	بجاج	2014
61	1/3486	تي في اس	2012	91	1/3131	تي في اس	2010
62	1/5079	تي في اس	2012	92	----	دلتا	2010
63	3225/العاصمة	هيروهوندا	2007	93	1/154	تي في اس	2008
64	1/3411	تي في اس	2012	94	6148/العاصمة	هوندا	2001
65	1/3640	زد	2012	95	1/7090	تي في اس	2014
66	4/315	زد	2013	96	----	بقي	----
67	----	باماها	----	97	----	بقي	----
68	----	سيكل بر	----	98	----	بقي	----
69	----	صيني	----	99	----	بقي	----
70	----	بانشي	----	100	----	بقي	----
71	----	بانشي	----	101	----	بقي	----
72	----	بانشي	----	102	----	بقي	----
73	----	بانشي	----	103	----	بقي	----
74	----	بانشي	----	104	----	بقي	----
75	----	بانشي	----	105	----	بقي	----
76	----	بانشي	----	106	----	بقي	----
77	----	بانشي	----	107	----	بقي	----
78	----	بانشي	----	108	----	بقي	----
79	----	بانشي	----	109	----	بقي	----
80	----	بانشي	----	110	----	بقي	----

كشف بدراجات المزاد- قسم حجز المركبات

م	رقم اللوحة	نوع الدراجة	موديل	م	رقم اللوحة	نوع الدراجة	موديل
111	------	زد	------	141	------	بانشي	------
112	------	بانشي	------	142	------	T.V.S	------
113	------	بانشي	------	143	------	بانشي	------
114	------	زد	------	144	------	بانشي	------
115	------	بانشي	------	145	------	زد	------
116	------	بانشي	------	146	------	T.V.S	------
117	------	بانشي	------	147	------	بانشي	------
118	------	بانشي	------	148	------	زد	------
119	------	بانشي	------	149	------	بانشي	------
120	------	بانشي	------	150	------	بانشي	------
121	------	زد	------	151	------	بانشي	------
122	------	T.V.S	------	152	------	زد	------
123	------	بانشي	------	153	------	T.V.S	------
124	------	بانشي	------	154	------	بانشي	------
125	------	بانشي	------				
126	------	T.V.S	------				
127	------	زد	------				
128	------	بانشي	------				
129	------	زد	------				
130	------	بانشي	------				
131	------	T.V.S	------				
132	------	بانشي	------				
133	------	زد	------				
134	------	بانشي	------				
135	------	بانشي	------				
136	------	بانشي	------				
137	------	بانشي	------				
138	------	بانشي	------				
139	------	بانشي	------				
140	------	بانشي	------				

الأمير كرَّم الفائزين في «التميز والإبداع الشبابي»

الحمود: «الإعلام» تبنت أكثر من 350 مشروعاً شبابياً في مجالات العمل التطوعي والبحث العلمي

شهد قصر بيان أمس تكريم الفائزين في جائزة الكويت للتميز والإبداع الشبابي، برعاية وحضور سمو الأمير وولي العهد ورئيس مجلس الأمة ورئيس الوزراء وكبار الشيوخ وعدد من الوزراء.

سمو الأمير متوسطاً كبار الحضور في الحفل

تحت رعاية وحضور سمو أمير البلاد الشيخ صباح الاحمد أقيم صباح أمس حفل تكريم الفائزين في مسابقة الكويت للتميز والابداع الشبابي وذلك بقصر بيان.

ووصل سموه الى مكان الحفل حيث استقبل بكل حفاوة وترحيب من قبل وزير الاعلام وزير الدولة لشؤون الشباب الشيخ سلمان الحمود ووكيلة وزارة الدولة لشؤون الشباب الشيخة الزين الصباح.

وشهد الحفل سمو ولي العهد الشيخ نواف الاحمد ورئيس مجلس الامة مرزوق الغانم وكبار الشيوخ وسمو الشيخ ناصر المحمد وسمو رئيس مجلس الوزراء الشيخ جابر المبارك رئيس مجلس الوزراء والنائب الاول لرئيس مجلس الوزراء وزير الخارجية الشيخ صباح الخالد ونائب رئيس مجلس الوزراء وزير الداخلية الشيخ محمد الخالد ونائب رئيس مجلس الوزراء وزير الدفاع الشيخ خالد الجراح ونائب رئيس مجلس الوزراء وزير المالية وزير النفط بالوكالة انس الصالح والوزراء وكبار المسؤولين بالدولة.

وبدأ الحفل بالسلام الوطني ثم تلاوة ايات من القرآن الكريم بعدها القى وزير الاعلام وزير الدولة لشؤون الشباب كلمة قال فيها إن رعاية سمو الأمير لهذا الحفل ستبقى محفورة في ذاكرتنا جميعا بأحرف من نور وهي وتأكيد سام لا ريب فيه على اهتمام سموه بالشباب ايمانا بأهمية دورهم في صنع المستقبل.

وأضاف: مرت ثلاث سنوات على رعايتكم السامية للمشروع الوطني للشباب «الكويت تسمع» الذي توج عمله بالمؤتمر الوطني والوثيقة الوطنية للشباب وما نتج عنها من تأسيس وزارة الدولة لشؤون الشباب التي قدمت نموذجا لوزارة شابة تحسن ادارة الموارد الوطنية وتواكب طموحات وفكر الشباب الكويتي وتستثمر في امكاناته.

بناء قطاع تنموي شبابي

وتابع: منذ ثلاث سنوات عملنا على اربعة مستويات بهدف بناء قطاع تنموي شبابي جنبا الى جنب مع قطاعات الدولة الاخرى حيث اطلقنا على مستوى العمل الشبابي مجموعة من المشاريع الوطنية والقيمية لتعزيز الايجابية والوسطية ونبذ العنف والظواهر السلبية واستثمار طاقاتهم كمشروع واثق الذي يرسخ القيم الوطنية وقيم ديننا الحنيف ليشمل ما يقارب المئة مدرسة ومشروع «مباراتنا» والذي نجح خلال ثلاث سنوات في استقطاب ثلاثة ملايين مستفيد مارسوا لعبة كرة القدم على مئة وعشرين ملعبا موزعا على كل محافظات الكويت ومشروع الدولة التدريبي الذي ساهم في تدريب اكثر من سبعمئة وعشرين موظفا شابا من وزارات ومؤسسات الدولة المختلفة.

350 مبادرة ومشروعاً شبابياً

وزاد كما تبنت الوزارة اكثر من ثلاثمئة وخمسين مبادرة ومشروعا شبابيا بمجالات عديدة كالعمل التطوعي والابحاث العلمية وغيرها ساعين في الوقت ذات لنشر ثقافة ريادة الاعمال في المدارس وبين طلاب المراحل المتوسطة والثانوية وفي المجتمع بشكل عام.

وذكر الحمود: لقد قمنا بإطلاق منصات الكترونية مختلفة مع الشباب تستقبل عشرات التفاعلات يوميا وبنينا قواعد بيانات وفقا لمواهبهم وطاقاتهم الابداعية بهدف العمل على تطوير قدراتهم وامكاناتهم وبهدف التعرف على الكفاءات الشبابية الوطنية وبناء جسور التعارف بينهم ومعهم اطلقنا مشروع «كفو» وهو احد المشاريع التي يتبناها الديوان الاميري كما اطلقنا قبل ايام مهرجان «عدسة» بهدف خلق بيئة تفاعلية ونواة اولى لاطلاق صناعة شبابية ابداعية في مجالات الثقافة والفنون الى جانب المشاركة في مئات الفعاليات وورش العمل والملتقيات والمؤتمرات والمنتديات الشبابية على المستويين المحلي والخليجي والعربي والدولي.

وفيما يخص مستوى تطوير البيئة المؤسسية الشبابية اطلقنا المسح الوطني الاول لاستطلاع اراء النشء والشباب والاهل كأول دراسة علمية في تاريخ الكويت لنصل من خلالها لاكثر من اربعة الاف شاب واسرة في كل محافظات الدولة سعيا للوصول الى صياغة افضل سياسة وطنية للشباب وبمشاركة الشباب انفسهم ومؤسسات الدولة والمجتمع المدني والقطاع الخاص وبفضل من الله وبتوجيهات سموكم وسمو ولي عهدكم الامين وبتعاون السلطتين التشريعية والتنفيذية صدر قانون الهيئة العامة للرياضة وقانون الهيئة العامة للشباب بهدف ضمان الوصول للشباب الكويتي واستثمار طاقاتهم وتقديم افضل الخدمات التنموية لهم.

مرحلة الرهان

ثم القى المتحدث الرسمي باسم وزارة الدولة لشؤون الشباب ناصر العرفج كلمة أكد من خلالها أن المرحلة الحالية هي مرحلة الرهان على الشباب الذين هم نبض هذا الوطن وقلبه.

وقال: اننا نعمل في مؤسسة حكومية هي الاولى من نوعها بالمنطقة من خلال فريق لا تتعدى متوسط اعمارنا الـ 30 عاما ومنا من تحمل مسؤولية إدارة وهو في الثلاثين، وأردنا أن نبرهن على أحقيتنا في هذا الاستثناء، مؤكدا ان هذا الحفل إنما هي دليل أن الأوان آن ليأخذ الشباب زمام المبادرة في كويت المستقبل.

فيلم وثائقي

بعدها تم عرض فيلم وثائقي عن وزارة الدولة لشؤون الشباب وألقى احمد العلي كلمة نيابة عن الفائزين بالجائزة قال فيها إن جائزة الكويت للتميز والابداع الشبابي التي تعتبر الأولى من نوعها على مستوى الوطن العربي للتنافس على عشرة مجالات مختلفة وهي: العلوم والتكنولوجيا، وريادة الأعمال، والتعليم، والإعلام، والثقافة والفنون والآداب، والعمل التطوعي، والرياضة، وتعزيز الصحة، والتخطيط العمراني والاسكان والعلوم الشرعية لفئة الشباب ما بين عمر الرابعة عشرة حتى الرابعة والثلاثين سنة كجزء من احتفال الدولة بيوم الشباب الكويتي الذي تمت تسميته في اليوم الثالث عشر من مارس من كل عام.

ثم تم عرض فيلم وثائقي عن الفائزين. بعدها تفضل سمو الامير بتكريم الفائزين في مسابقة الكويت للتميز والابداع الشبابي. وفي نهاية الحفل تم تقديم هدية تذكارية لسموه وسمو ولي العهد. ثم غادر سموه مكان الحفل بمثل ما استقبل به من حفاوة وتقدير.

> **الشباب يحتاجون إلى الرعاية دون وصاية ومساعدة دون سيطرة**
> العرفج

استقبالات صاحب السمو

استقبل سمو أمير البلاد الشيخ صباح الاحمد بقصر بيان صباح امس سمو ولي العهد الشيخ نواف الاحمد. كما استقبل سموه سمو الشيخ جابر المبارك رئيس مجلس الوزراء.

واستقبل سموه النائب الاول لرئيس مجلس الوزراء وزير الخارجية الشيخ صباح الخالد.

واستقبل سموه رئيس مجلس الأمة مرزوق الغانم حيث اطلع سموه على نتائج مؤتمر الاتحاد البرلماني الدولي الـ134 الذي عقد في جمهورية زامبيا.

كما استقبل سموه الغانم ورئيس برلمان جمهورية جورجيا دافيد اوسوباشفيلي والوفد المرافق بمناسبة زيارته للبلاد.

من جهة اخرى، بعث سموه ببرقية تهنئة إلى الرئيس ممنون حسين رئيس جمهورية باكستان الإسلامية عبر فيها سموه عن خالص تهانيه بمناسبة العيد الوطني لبلاده، متمنيا له موفور الصحة والعافية وللبلد الصديق دوام التقدم والازدهار.

وبعث سمو ولي العهد الشيخ نواف الأحمد ببرقية تهنئة إلى الرئيس ممنون حسين رئيس جمهورية باكستان الإسلامية ضمنها سموه خالص تهانيه بمناسبة العيد الوطني لبلاده، متمنيا له موفور الصحة والعافية كما بعث سمو الشيخ جابر المبارك رئيس مجلس الوزراء ببرقية تهنئة مماثلة.

استقبالات ولي العهد

استقبل سمو ولي العهد الشيخ نواف الأحمد بقصر بيان صباح امس سمو الشيخ جابر المبارك رئيس مجلس الوزراء.

واستقبل سموه النائب الأول لرئيس مجلس الوزراء وزير الخارجية الشيخ صباح الخالد.

واستقبل سموه نائب رئيس مجلس الوزراء وزير الداخلية الشيخ محمد الخالد. كما استقبل سموه نائب رئيس مجلس الوزراء وزير الدفاع الشيخ خالد الجراح.

واستقبل سموه وزير الدولة لشؤون الإسكان ياسر حسن أبل، كما استقبل وزير التجارة والصناعة د. يوسف العلي، حيث قدم لسموه الوكيل المساعد للشؤون القانونية بوزارة التجارة د. محمد مشبب الجلال السهلي، والوكيل المساعد لشؤون الرقابة التجارية وحماية المستهلك بوزارة التجارة عيد خليف سالم الرشيدي، وذلك بمناسبة تعيينهما في منصبيهما الجديدين.

المبارك يستقبل السفير الصيني

استقبل سمو الشيخ جابر المبارك رئيس مجلس الوزراء في قصر بيان امس سفير جمهورية الصين الشعبية لدى الكويت وانغ دي.

واستقبل سموه رئيس برلمان جمهورية جورجيا دافيد أوسوباشفيلي والوفد المرافق له بمناسبة زيارته للبلاد.

حضر المقابلة رئيس بعثة الشرف المرافقة النائب حمد الهرشاني.

ولي العهد يتلقى هدية تذكارية

الأمير يكرم أحد الفائزين

... وفائزة أخرى

وتكريم لفائز

صاحب السمو في صورة جماعية خلال الحفل

وسموه يكرم أحد الفائزين

«الميزانيات»: الحكومة التزمت بتوزيع 12 ألف وحدة سكنية سنوياً

«المحاسبة» رصد مخالفات مالية وإدارية تتعلق بصرف المكافآت وعقود التوظيف

محيي عامر

كشفت لجنة الميزانيات عن التزام المؤسسة العامة للرعاية السكنية بخطة توزيعاتها التي تتمثل في 12 ألف وحدة سنوياً.

جانب من اجتماع "الميزانيات"

قال رئيس لجنة الميزانيات والحساب الختامي عدنان عبدالصمد إن اللجنة اجتمعت لمناقشة ميزانية المؤسسة العامة للرعاية السكنية للسنة المالية 2017/2016 بحضور وزير الدولة لشؤون الإسكان، وتبين لها ما يلي:

أولا: تنفيذ المؤسسة الالتزام الحكومي بتوزيع 12 ألف وحدة سكنية سنوياً

تبين اللجنة أن المؤسسة حققت التوزيعات المتفق عليها بين المجلس والحكومة، والبالغة 12 الف وحدة سكنية سنويا، وإن كان هذا التوزيع على المخطط، إلا أن المؤسسة أفادت بأن عقود البنية التحتية والخدمات تم ترسية وتوقيع بعضها، والبعض الآخر في طور الطرح والترسية.

ثانيا: جدية المؤسسة في تسوية الملاحظات المسجلة من قبل ديوان المحاسبة وفعالية مكتب التدقيق الداخلي

وفق تقرير الجدية الوارد من ديوان المحاسبة تبين للجنة أن الديوان قيم المؤسسة بالجدية إلى حد ما، حيث تم تسوية ما يعادل 52 في المئة من الملاحظات، إلا أن مازالت 40 ملاحظة لم تتم تسويتها من أصل 81 ملاحظة، ورغم إفادة المؤسسة بأن اغلب هذه الملاحظات يتعلق بشؤون التوظف، وسيتم حلها مع إصدار اللائحة الإدارية الجديدة التي ستصدر خلال شهرين، وشددت اللجنة على ضرورة الانتهاء من إصدار هذه اللائحة، حيث إن افادة المسؤولين في المؤسسة في السنة السابقة تضمنت نفس الرد، وهو أن اللائحة ستصدر خلال شهرين، وهو ما لم يحصل حتى الآن.

أما ما يخص وحدة التدقيق الداخلي ورغم وجودها في الهيكل، فإنها غير فعالة، حيث لم يرصد الديوان أي تقرير لهذه الوحدة خلال فحصه مستندات المؤسسة، وهو ما يتنافى مع دور وحدة التدقيق الداخلي التي يجب أن تفحص وتقيم إجراءات المؤسسة وترسلها إلى أعلى سلطة إشرافية لاتخاذ الإجراءات المناسبة على ضوء ما يذكر في هذه التقارير.

ثالثا: التعاون مع الجهات الرقابية والالتزام بتوجيهات المراقبين الماليين

تبين للجنة أن المؤسسة رغم تكليفها لمسؤول لتنسيق بين طلبات الديوان والإدارات التابعة للمؤسسة، إلا أن الردود عادة ما تكون بطيئة او منقوصة، كما تبين للجنة أن المراقب المالي سجل 103 حالات امتناع عن صرف الاستمارة، وتم تمريرها من قبل المدير العام، وهو عدد كبير جدا نسبة الى الجهات المستقلة، وكانت أغلب الامتناعات تخص صرف مكافآت أو زيادات في عقود الموظفين غير الكويتيين من دون الرجوع للخدمة المدنية (كان ذلك قبل إعطاء مجلس الإدارة اختصاصات مجلس وديوان الخدمة المدنية).

يذكر أنه لا توجد أي ضوابط من قبل مجلس الإدارة تخص فرق العمل أو صرف المكافآت وفق إفادة ديوان المحاسبة.

رابعا: آلية اختيار المكاتب الاستشارية وجودة أعمالها

تبين للجنة أن المؤسسة لا تأخذ موافقة لجنة البيوت الاستشارية بحجة انها معفاة من هذا الأمر، وهو ما عارضه ديوان المحاسبة وجهاز المراقبين، مؤكدين أن الإعفاء كان مدة خمس سنوات فقط، وعليه يجب تجديد الإعفاء من قبل مجلس الوزراء، ورغم ذلك فإن المؤسسة لا توجد لديها أي ضوابط لاختيار البيوت الاستشارية، رغم القصور الواضح في أداء المكاتب الاستشارية، كما أن المؤسسة قبلت مخططات غير آمنة انشائيا واستخدمتها في مشاريع، كما أن بعض الأخطاء يتم اكتشافها من مقاول التنفيذ، ويتم إخطار المؤسسة بها، مما يجعل المؤسسة تصحح هذه الأخطاء عن طريق الإدارة الهندسي بالمؤسسة، والتي أثبتت كفاءتها في هذا الجانب، كما انه لا يوجد لدى الجهة لائحة بالمكاتب التي لم تقدم أعمالها وفق المعايير المهنية الصحيحة، بل على العكس اتضح لديوان المحاسبة اسناد اعمال استشارية الى مكاتب متعثرة في اعمال سابقة للمؤسسة.

خامسا: جهاز الإشراف والرقابة على تنفيذ المشاريع

ومن خلال مناقشة أداء جهاز الإشراف والرقابة على تنفيذ المشاريع، تبين أن الديوان سجل ملاحظات على ضعف اداء الرقابة على تنفيذ المشاريع، وهو ما انعكس على تنفيذ بعض المشاريع الجديدة من سوء جوده الأعمال المنفذة للبيوت الحكومية في شمال غرب الصليبيخات، وحوادث الانهيار التي حدثت في مدينة صباح الاحمد، وضعف اساسات بعض بيوت مدينة جابر الاحمد، وهو ما جعل وزير الاسكان يشكل لجنة تحقيق في هذه المواضيع لتحديد المسؤولية ومحاسبة المتسبب، وأكدت اللجنة انه يجب ان تتخذ المؤسسة اجراءات صارمة لما لهذا الموضوع من أهمية كبيرة، حيث إنه يتعلق بسلامة المواطنين، إضافة الى وجوب تأهيل المكاتب الاستشارية أو المقاولين حسب أفضل المعايير المهنية واستبعاد الشركات المتعثرة، بما له من انعكاس على إنجاز الأعمال بالوقت والجودة المطلوبة.

الشايع: «الإصلاح الاقتصادي والمالي» الجلسة المقبلة

أعرب رئيس لجنة الشؤون المالية والاقتصادية البرلمانية النائب فيصل الشايع عن أمله أن تنتهي اللجنة في اجتماعها الأحد المقبل من إنجاز تقريرها في شأن دراسة الوضع الاقتصادي، وتوصياتها حول وثيقة الاصلاح المالي لرفعها للمجلس ومناقشتها في جلسة الثلاثاء المقبل.

وقال الشايع، في تصريح للصحافيين أمس، إن اللجنة سوف تجتمع غدا لاستكمال مناقشة وثيقة الاصلاح المالي، حيث تمت دعوة وزير المالية ووزيرة الدولة لشؤون التخطيط والتنمية ووزير الكهرباء والماء وغرفة تجارة وصناعة الكويت والجمعية الاقتصادية وجمعية المحاسبين واتحاد الشركات الاستثمارية واتحاد المصارف وعدد كبير من المختصين. وأضاف أن اللجنة سوف تستمع الى شرح الجهات الحكومية المعنية بشأن الموازنات المالية ووجهات نظر وتصورات الجهات الاقتصادية المشاركة في الاجتماع حول الوثيقة. وأوضح أن من المتوقع أن تنتهي اللجنة من تقريرها بشأن وثيقة الاصلاح المالي وتصوت عليه في اجتماعها الاحد المقبل حيث ستطرح كافة التصورات المقدمة ومنها ما يتعلق بشرائح تعرفة الكهرباء والماء للوصول الى توافق ووضع التوصيات النهائية بشأنها.

«الأموال العامة»: إحالة مسؤولين بالحكومة إلى التحقيق

انتهت لجنة حماية الأموال العامة خلال اجتماعها إلى ضرورة إحالة بعض مسؤولي الجهات الحكومية إلى جهات التحقيق لتقاعسهم عن متابعة شركات لم تنفذ عقودها المبرمة مع بعض الوزارات، كما أوصت بإحالة العضو المنتدب ورئيس مكتب الهيئة المسؤول عن بيع عقارات خاسرة في لندن إلى النيابة العامة.

وذكر رئيس اللجنة النائب الدكتور عبدالله الطريجي في تصريح صحافي عقب الاجتماع أن اللجنة بحثت بحضور ممثلي بعض الوزارات وديوان المحاسبة عقود بعض الشركات المخالفة والمتجاوزة على المال العام، وذلك تنفيذا لقرار مجلس الأمة في الجلسة السابقة، مشيرا إلى أن اللجنة تحققت من وجود تقصير حكومي من قبل بعض الجهات الحكومية، وذلك من خلال عدم اتخاذ الإجراءات اللازمة حيال الشركات المقصرة في تنفيذ بنود العقود المبرمة معها.

وأضاف أن اللجنة انتهت إلى العديد من التوصيات من أهمها تشكيل لجنة حكومية لاتخاذ الإجراءات القانونية بإحالة مسؤولين حكوميين إلى جهات التحقيق، وذلك لتقاعسهم عن اتخاذ الإجراءات اللازمة بحق الشركات المخالفة لشروط العقود، كما أوصت بضبط وتطوير آلية التعاقد المستقبلي مع الشركات المنفذة لمشاريع الحاسب الآلي في الوزارات.

وأوضح أن اللجنة ناقشت كذلك بيع بعض العقارات في لندن ودول أوروبية أخرى، مشيرا إلى أنه تبين للجنة أن شركة سان مارتن حققت خسائر كثيرة بعد بيعها عددا كبيرا من عقارات المحفظة العقارية يبلغ 54 عقارا تمثل نحو 77 في المئة من إجمالي المحفظة العقارية الأوروبية، وبخسائر تقدر بـ 68 مليونا و791 ألفا و474 جنيها استرلينيا.

لجنة الأموال العامة في اجتماعها أمس

وبين الطريجي أن اللجنة استعرضت تقرير ديوان المحاسبة وتبين لها أن المسؤول المباشر عن هذه العقارات في لندن تعمد عدم التعاون مع ديوان المحاسبة، كما أخفى مستندات مطلوبة للتحقيق، لافتا إلى وجود لجنة تحقيق برلمانية رفعت تقريرها إلى المجلس متضمنا إحالة العضو المنتدب في هيئة الاستثمار بدر السعد وكذلك رئيس مكتب الاستثمار في لندن إلى النيابة.

وأضاف أن لجنة حماية الأموال العامة أوصت بإحالة بدر السعد ورئيس المكتب الذي قام ببيع العقارات في لندن صالح الزومان إلى النيابة العامة، مشيرا إلى أنه ستتم إحالة تقرير اللجنة إلى مجلس الأمة ومناقشته مع تقرير لجنة التحقيق في مكتب استثمارات لندن والمقرر في جلسة 29 الجاري.

القضيبي يسأل العبيدي عن دكتور تجميل عرض صور مرضى

وجه النائب أحمد القضيبي سؤالا برلمانياً الى وزير الصحة د. علي العبيدي، قال في مقدمته: عرضت إحدى القنوات الفضائية الكويتية في الايام السابقة قيام دكتور جراحة تجميلي وهو من الوافدين بعرض صور لمرضى قام بعمل جراحة تجميلية لهم ونشر صوراً على مواقع التواصل الاجتماعي وهذا العمل يعد انتهاكا للقسم الذي قام به الدكتور بالحفاظ على سرية المرضى وأعراضهم، وانتهاكا لحرمات الناس وخصوصياتهم.

وعلى ضوء ما سبق طلب اجابته عن الاتي: هل قامت وزارة الصحة بفتح تحقيق فيما نسب لهذا الدكتور الوافد بالعمل الذي قام به؟ اذا كانت الاجابة بالايجاب يرجى تزويدي بنسخة ضوئية من محضر التحقيق، وطلب السيرة الذاتية للدكتور المذكور ومتى دخل الكويت، والجهة التي قامت بإدخاله، وهل يمارس عمله في القطاعين العام والخاص؟

أحمد القضيبي

تصعيد نيابي تجاه الصالح بسبب «البديل الاستراتيجي»

• الجلال: نرفض تطبيقه على النفطيين • التميمي: سأستجوبه إذا قُدّم

صعد عدد من النواب تجاه نائب رئيس الوزراء وزير المالية وزير النفط بالوكالة انس الصالح بسبب البديل الاستراتيجي، اذ أعلن مراقب مجلس الأمة النائب عبدالله التميمي استعداده رسمياً لتقديم استجواب للصالح حال تقديمه لمشروع "البديل الاستراتيجي".

من جهته، أبدى النائب طلال الجلال رفضه لتطبيق البديل الاستراتيجي على العاملين في القطاع النفطي جملة وتفصيلا، نظرا لخصوصية هذا القطاع الذي يعتبر المصدر الوحيد للدخل في الكويت، فالمساس بحقوق العاملين فيه ستكون له تداعيات وانعكاسات خطيرة على المدخول النفطي للدولة.

وقال الجلال في تصريح صحافي "ان مشروع البديل الاستراتيجي جيد بالنسبة للقطاعات الاخرى، حيث سيحصلون بموجبه على امتيازات مالية، أما بالنسبة للقطاع النفطي فإنه سينقص من حقوق العاملين به، لذا فان استثناء هذا القطاع من البديل الاستراتيجي ضرورة، حيث ان تطبيقه سيتسبب في ابعاد الخبرات والعمالة الوطنية وسيفرغ القطاع من خبرات ابناء الكويت".

وأضاف الجلال: نرفض المساس بحقوق العاملين في القطاع النفطي أو اي توجه لخصخصة هذا القطاع الحيوي، فهذا القطاع ينبغي أن يحظى بامتيازات أكثر من تلك الموجودة نظرا للأخطار والضغوطات التي يلاقونها في مقار عملهم، مشددا على ان معالجة انخفاض اسعار النفط يجب ان تكون بعيدة كل البعد عن المساس بدخل وامتيازات الموظفين والمواطنين من أصحاب الدخول المحدودة والمتوسطة.

وأكد الجلال اهمية فصل القطاع النفطي عن أي سلم رواتب موحد، لاسيما أن الجميع يعي أهمية هذا القطاع وطبيعة العمل به، فهو بلا منافس الركيزة الاساسية لاقتصاد البلد، ومصدر دخله الرئيسي ان لم يكن الوحيد، مبديا ثقته بأن تتفهم الحكومة هذه الاسباب في استثناء القطاع النفطي من مشروع البديل الاستراتيجي.

بدوره، جدد النائب ماضي الهاجري تحذيره إلى وزير المالية وزير النفط بالوكالة انس الصالح من المساس بحقوق العاملين في القطاع النفطي وتطبيق البديل الاستراتيجي أو خصخصة القطاع.

وقال الهاجري في كلمته خلال التجمع العمالي في نقابة العاملين بالقطاع النفطي امس إنه في حال المساس بحقوقهم ومكتسباتهم فسيذهب إلى ما ذهب إليه زميله النائب عبدالله التميمي من استجواب الوزير بل وسيتحدث مؤيدا للاستجواب بل وأحد العشرة الموقعين على طلب طرح الثقة بالوزير اذا حاول تطبيق البديل الاستراتيجي او خصخصة القطاع.

وأضاف الهاجري أنه سبق وحذر الوزير إلا أنه لا يعي طبيعة الوضع السياسي في القطاع النفطي تحديدا، مشددا على عدم ضرورة المساس بحقوق العمال، مخاطبا الوزير بقوله إن البديل الاستراتيجي لن يمر مهما فعلت يا وزير النفط وسيرجع القرار إلى مجلس الأمة وقاعة عبدالله السالم وسوف يقابل بالرفض.

وطالب الهاجري الوزير الصالح بألا يضع نفسه في في موضع سيئ ويحسد عليه، مشيرا الى ان القطاع النفطي والعاملين به من الطبقة الكادحة والوزير لم يعمل في الحقول ولم يتعرض لما يتعرضون له من مخاطر.

وقال الهاجري إنه من أبناء القطاع وتشرف بخدمة القطاع لمدة 24 عاما ومن هذا المنطلق ومن من منطلق مسؤولياتي السياسية والعمالية أوجه رسالة للوزير بأن يتحمل مسؤولياته السياسية والوعد في قاعة عبدالله السالم.

الحريص: «المشروعات الصغيرة» استجواب للعلي

أعلن رئيس اللجنة التشريعية النائب مبارك الحريص عزمه تقديم استجواب قريب جدا لوزير التجارة يوسف العلي يتعلق بمحور رئيسي حول عدم تنفيذ قانون تنمية المشاريع الصغيرة الذي أقره المجلس منذ ثلاث سنوات اضافة الى محاور اخرى تتعلق بمخالفات في وزارة التجارة.

وذكر الحريص في تصريح للصحافيين أمس انهم كنواب يفخرون بإنجازات هذا المجلس الذي اصدر تشريعات تمس احتياجات كل الشرائح بالمجتمع الا ان الجميع يلاحظ تأخر الحكومة في تنفيذ وانجاز هذه القوانين التي اقرت. وأضاف الحريص ان وزير التجارة دأب منذ اكثر من عام على المماطلة في تنفيذ قانون المشروعات الصغيرة.

شركة السكب الكويتية ش.م.ك عامة
KUWAIT FOUNDRY CO. S.A.K.

إعلان

تعلن شركة السكب الكويتية (ش.م.ك.ع)

عن فتح باب الترشح لعضوية مجلس الإدارة للدورة القادمة (2016 - 2019)

وذلك اعتبارا من يوم الخميس الموافق 2016/3/24 ولمدة أسبوعين، فعلى الراغبين ممن تتوافر لديهم الشروط الواردة في عقد التأسيس والنظام الأساسي للشركة وتعليمات هيئة أسواق المال مراجعة:

مقر الشركة الرئيسي:-
الكائن في منطقة الري- قطعة 1 - شارع 10
قسيمة 1878 فيما بين الساعة الثامنة صباحاً وحتى الواحدة بعد الظهر مصطحبين معهم المستندات الخاصة بالترشح

للاستفسار هاتف رقم: 24761663

سلة برلمانية

الغانم يعزي نظيره البلجيكي في ضحايا تفجيرات بروكسل

بعث رئيس مجلس الامة مرزوق الغانم ببرقية الى رئيس مجلس النواب البلجيكي سيغفريد براك عبر فيها عن خالص التعازي وصادق المواساة بضحايا التفجيرات التي وقعت في العاصمة بروكسل وأسفرت عن سقوط عشرات القتلى والجرحى.

وقال الغانم في برقيته: نؤكد لمعاليكم تضامننا الكامل مع الشعب البلجيكي الصديق ازاء هذه التفجيرات الارهابية، ونعرب عن إدانتنا الشديدة لتلك الاعمال الاجرامية التي تتناقض مع كافة الاديان والمبادئ الانسانية.

وأضاف الغانم ان "تلك الاعمال الارهابية تؤكد يوما بعد يوم ان لا احد بمنحى عن هذه الظاهرة الخطيرة المتصاعدة والحاجة الى تعاون اقليمي ودولي للتصدي لها ومكافحتها".

طهبوب: خطاب الغانم وضع الأصبع على الجرح

صرح رامي طهبوب سفير دولة فلسطين لدى دولة الكويت بان خطاب رئيس مجلس الامة مرزوق الغانم امام الاتحاد البرلماني الدولي في زامبيا يأتي في وقت تمر القضية الفلسطينية بمرحلة دقيقة جدا وهي في احوج الاوقات للدعم والمساندة القوية التي تضمنها خطاب الرئيس.

وقال السفير طهبوب ان خطاب الرئيس الغانم وضع الاصبع على الجرح ووضع النقاط على الحروف وأرسل رسالة واضحة جدا الى كل العالم بان القضية الفلسطينية جوهر الصراع واساس كل ما تتعرض له منطقتنا والعالم اجمع من ارهاب، وان ارهاب الدولة الذي تمارسه اسرائيل بحق الشعب الفلسطيني الاعزل لا يختلف عن وحشية العمليات الارهابية التي تشهدها المنطقة والعالم.

وأضاف طهبوب ان الشعب الفلسطيني ووسائل الاعلام الفلسطينية تابعا باهتمام بالغ خطابه الذي يعبر عن ضمير دولة الكويت وشعب الكويت، ويعبر عن مشاعر الالم التي يعيشها الشعب الكويتي تجاه ما يتعرض له الشعب الفلسطيني.

الطريجي: تجديد عقد طلبة «الأسنان» في إيرلندا

دعا النائب الدكتور عبدالله الطريجي وزير الصحة الدكتور علي العبيدي إلى الالتقاء بأطباء "البورد الكويتي" لطب الأسنان وتفهم مشكلتهم الناجمة عن إلغاء العقد المبرم مع الكلية الملكية للجراحين في ايرلندا.

وأضاف الطريجي في تصريح صحافي أن 28 طبيبا كويتيا شارفوا على الانتهاء من دراسة طب الأسنان في ايرلندا وكان من المفترض أن يتم تقييمهم وإعدادهم من قبل أطباء الكلية الملكية الإيرلندية للحصول على البورد الكويتي الكامل والترقية لشهادة عضوية هذه الكلية، إلا أن معهد الكويت للتخصصات الطبية رفض زيادة الرسوم التي طلبتها الكلية الإيرلندية، ما يعني عمليا إلغاء العقد المبرم مع الكلية، الأمر الذي يحول دون تمكنهم من استكمال الدراسة المفترض أن تنتهي في شهر سبتمبر المقبل.

وأوضح الطريجي أن الطلبة بينوا أن الكلية الإيرلندية طلبت زيادة الرسوم بسبب تزايد اعداد أطباء الأسنان المقبولين في "البورد" والذي يحتم أن يزيد عدد الممتحنين من ايرلندا.

«التربية» تبحث عن رشاقة معلماتها

عممت نشرة لجميع المدارس للمشاركة في مسابقة «كويتي دايت»

فهد الرمضان

برعاية وزير التربية د. بدر العيسى تعمل الوزارة على تنظيم مسابقة للتنافس بين معلماتها في تخفيض أوزانهن.

تبحث وزارة التربية عن رشاقة معلماتها، فمن مبدأ التشجيع والتحفيز المعنوي والمادي، قررت الوزارة السماح بتنظيم مسابقة للتنافس بين المعلمات في عملية خسارة الوزن، والتي ستكون برعاية وزير التربية وزير التعليم العالي د. بدر العيسى، وخصصت جوائز قيمة للفائزات الثلاثة الأوليات.

وفي هذا السياق، قالت "التربية" في نشرة عُممت على جميع المدارس ورياض الاطفال وحصلت "الجريدة" على نسخة منها، إنه بناء على اعتماد الوزير العيسى لرعاية وحضور مسابقة "كويتي دايت" التي ينظمها التوجيه الفني العام للتربية البدنية للبنات بشكل سنوي، وحيث يعتزم التوجيه تنظيم هذه المسابقة عن طريق ثانوية الفروانية للبنات، فيرجى الايعاز بابلاغ جميع العاملات في الوزارة بمحتوى هذه المسابقة والشروط ومواعيد التسجيل.

وأوضحت الوزارة أن الكويت صنفت كثاني أكثر دول العالم من حيث السمنة بعد الولايات المتحدة الأميركية، حيث يزن الشخص العادي في الكويت حوالي 77.5 كغم أي بزيادة قدرها 15.5 كغم أثقل من المتوسط العالمي.

وأشارت إلى أن المسابقة تهدف إلى الحد من ظاهرة السمنة والحفاظ على جسم رشيق ومتناسق، والتقليل من الاعراض الصحية المصاحبة للسمنة وزرع روح التنافس بين المعلمات وتنمية الثقافة الصحية، وتعويدهن على متابعة حالتهن الصحية من خلال الوزن المثالي لجميع العاملات بالوزارة.

وأوضحت أنها خصصت 3 جوائز لصاحبات المراكز الثلاثة الأولى في المسابقة على حسب الوزن المفقود، مشترطة ألا يقل الوزن المفقود عن 3 كغم خلال 6 أسابيع، وهو الزمن المخصص للمسابقة، على ألا يكون المشتركة قد خضعت لأي عملية جراحية خاصة بالسمنة.

ولفتت إلى انه في حال تساوي متسابقتين في نفس الوزن يتم منحهما فرصة للدخول في المرحلة الثانية في أسبوع اضافي لتحقيق فارق في الوزن مع المتسابقة الأخرى.

وذكرت أن الراغبات في المشاركة عليهن الحضور والتسجيل لأخذ قياساتهن وتسجيل أوزانهن قبل البدء في المسابقة، مشيرة إلى أن المسابقة مقتصرة على منتسبات وزارة التربية.

وبينت الوزارة أن التسجيل سيكون في ثانوية الفروانية بنات بقسم التربية البدنية خلال يومي 11 و12 مايو المقبل، خلال فترة الدوام الرسمي، لافتة إلى أن جميع تفاصيل هذه المسابقة موضوع على حساب خاص في برنامج "الانستغرام".

وزارة التربية
العامة لمنطقة التعليمية
مكتب المدير العام
Y OF EDUCATION
ya Educational Area
or Manager office
تعميم
السادة المحترمون / مديرو الإدارات
مديرو المدارس بجميع مراحلها و رياض الاطفال
رؤساء الأقسام التابعة لمكتب المدير العام
بعد التحية ،،،
الموضوع :
الدعوة للمشاركة في مسابقة (كويتي دايت ، Kuwait Diet)
إستجابةً لما ورد بكتاب السيدة الوكيل المساعد للتعليم العام (مُرفق نسخة) ، برقم مرجع (١٣٦١٠٠) ، و المؤرخ في (٢٣ / ٣ / ٢٠١٦) ، فيما يتعلق بتنظيم مسابقة (كويتي دايت ، Kuwait diet) : التي تقوم على تنفيذها السيدة رئيس قسم التربية البدنية بمدرسة الفروانية الثانوية _ بنات ، و بإشراف التوجيه الفني للتربية البدنية _ بنات ، بمنطقة الفروانية التعليمية ، حيث تهدف إلى الحد من ظاهرة السمنة للعاملين بوزارة التربية (إناث / ذكور) .
يرجى تعميم النشرة المُرفقة ، الخاصة بشروط و قواعد المسابقة و مواعيد التسجيل ، كما يرجى الإيعاز إلى كافة العاملين للمشاركة ، حسب آلية التنفيذ المذكورة بالنشرة .
مع خالص التحية ،،،
مدير عام منطقة التعليمية
صورة ضوئية لنشرة «التربية» عن مسابقة «كويتي دايت»

الجويسر: 5912 ترقية بالاختيار

أكد مدير إدارة الموارد البشرية في وزارة التربية سعود الجويسر أن الترقيات بالاختيار تتم سنويا، وتنفذ خلال مارس من السنة المالية، لافتا إلى أن "التربية" خصصت لها هذا العام 5912 درجة موزعة على برامج الميزانية.

وقال الجويسر، في تصريح صحافي أمس، إنه تم تنفيذ الترقيات بالاختيار هذا العام عن طريق النظم المتكاملة لمن تنطبق عليهم الشروط دون تدخل بشري، أما الذين لم يتم تقييمهم بعد في الإدارات المدرسية للعام الدراسي 2015-2016 فتم التنسيق مع الادارة المدرسية وحصر المستحقين، وخلال الاسبوع المقبل سيتم رفع الاسماء الى وزير التربية وزير التعليم العالي د. بدر العيسى، ووكيل وزارة التربية د. هيثم الاثري، لاعتماد الكشوف، ومن ثم الاعلان عن المستحقين.

سعود الجويسر

من جهة اخرى، اوضح الجويسر انه تمت احالة 280 معلما واداريا للتقاعد، وهم الذين بلغت خدمتهم 34 الى 35 سنة، وجار التعامل مع ملفاتهم بدقة، وبعد صدور القرار في نهاية مايو سيتم الاخلاء الاداري والمالي، وتم وضع خطة للموظفين غير الكويتيين وعددهم 140 معلما واداريا، الذين بلغت خدمتهم من 34 الى 35 سنة لتنفيذ إجراءاتهم من وزارات الكهرباء والماء والداخلية والمواصلات لتتم تسوية خدمتهم.

الفارس: برامج «واثق» تخدم 98 مدرسة

المشروع يشارك في مؤتمر «التغيير في التعليم» بعرض مسرحي

أعلنت اللجنة المنظمة لمشروع غرس مبادئ الثقة بالنفس لدى طلبة المدارس الحكومية (واثق) مشاركتها في فعاليات مؤتمر "التغيير في التعليم الرابع"، الذي ينظمه نادي النخبة الطلابي التطوعي بعد غد بما يسهم في تحقيق أهداف المشروع.

وصرحت عضوة اللجنة العليا رئيسة لجنة الانشطة والاعلام الخارجي في "واثق" رشا الفارس، بأن المشاركة في المؤتمر الذي سيقام على مسرح جامعة الخليج للعلوم والتكنولوجيا تأتي لتعزيز البيئة التعليمية الجاذبة والهادفة إلى غرس مبادئ الثقة بالنفس، لأنها مفتاح بناء شخصية الفئات المستهدفة من خلال منهجية واضحة ومنظمة تقوم على المعرفة والمهارة.

وأضافت الفارس أن "واثق" سيقدم في المؤتمر، الذي تنظمه مجموعة من طلاب كلية التربية بجامعة الكويت، عرضا مسرحيا يبرز منجزات المشروع، التي باتت تخدم 98 مدرسة حكومية موزعة على مراحل التعليم العام في كل المناطق التعليمية كنموذج للتغيير بالنسبة للمعلم والبيئة المدرسية، بشراكة مؤسسات اعداد المعلمين كنادي النخبة الطلابي وجامعة الكويت وكلية التربية.

وأوضحت أن "نادي النخبة يطمح، من خلال عقد المؤتمر، إلى إحداث التغيير الملموس في الأساليب التدريسية والمنظومة التعليمية التي غالبا ما يتم مواجهتها بالرفض أو لا يتم استيعابها لوجود حالة من الإحباط".

وأفادت بأن "واثق" يشارك في هذه الفعالية بهدف معالجة تلك الاحباطات من خلال مساهمته في رفع الثقة بالنفس عند الطلاب والمساهمة في اكتشاف مواهبهم وصقلها لإعطائهم الدافع للإبداع والتغيير.

وذكرت أن اللجنة المنظمة للمشروع حرصت أيضا على المشاركة في أعمال المؤتمر، لأنه يمس، بشكل مباشر، المدرسة والمعلم والطالب، ويناقش المشاكل التي تواجههم بغرض حلها، وهذا هو نفس توجه المشروع الذي يعمل على توجيه المعلمين الشباب لإحداث تغيير ايجابي في التعليم.

وأكدت الفارس حرص "واثق" على المشاركة في مثل هذه المؤتمرات والملتقيات التربوية ومنها ملتقى "التطوع الشبابي لمواجهة التطرف" الذي نظمته وزارة الدولة لشؤون الشباب تحت شعار "التطوع تعايش والتطرف غربة" بالتعاون مع جامعة الدول العربية ووزراء الشباب والرياضة العرب ومجموعة من الشباب العرب قبل شهرين.

العنزي: الاهتمام بالشباب لتعزيز التنمية

خلال حلقة نقاشية أقيمت في إدارة البحوث بمشاركة جهات عدة

قالت د. تهاني العنزي إن وزارة التربية تولي فئة الشباب اهتماماً بالغاً، من خلال الأنشطة والبرامج، لتحقيق التنمية المستدامة.

أكدت مديرة إدارة البحوث التربوية د. تهاني العنزي، أهمية إعداد وتنشئة الشباب، وتعزيز القيم الحميدة لديهم، مشيرة إلى أن أحد أهم أهداف وزارة التربية يتركز في إعداد فئة الشباب، وخلق جيل واع ومدرك لأهمية النهضة وخدمة الوطن.

جاء ذلك خلال الحلقة النقاشية التي عقدت أمس في مقر إدارة البحوث بعنوان "دور الشباب في تحقيق أهداف التنمية المستدامة"، برعاية الوكيل المساعد لقطاع البحوث والمناهج د. سعود الحربي، وحضور عدد من ممثلي جهات عدة.

وشملت الحلقة، التوجيه الفني للمواد التجارية - التابع لقطاع التعليم العام وقطاع المنشآت التربوية والتخطيط بالوزارة، واللجنة الوطنية الكويتية للتربية والعلوم والثقافة (يونسكو) والهيئة العامة للبيئة ووزارة الأوقاف ووزارة الصحة، بالإضافة إلى المعهد العربي للتخطيط وكلية التربية الأساسية (الهيئة العامة للتعليم التطبيقي والتدريب)، وقسم التوعية والإرشاد من الهيئة العامة للشباب والرياضة ووزارة الإعلام ووزارة الدولة لشؤون الشباب ووزارة الكهرباء والماء.

تهاني العنزي

وقالت د. العنزي إن الشباب هم الركيزة الأساسية في تحمل مسؤولية تحقيق أهداف التنمية المستدامة، لأنهم الفئة الأكثر حيوية في المجتمع، بما يملكون من طاقات جسدية وعقلية وإمكانات إبداعية وقدرة على العطاء.

وأكدت ضرورة الاهتمام بهذه الفئة العمرية، من خلال إعداد الشباب، ليكونوا مواطنين نشطين، الأمر الذي يساهم في تحقيق مستقبل أفضل، مشيرة إلى حرص "التربية" على التركيز على الأنشطة والبرامج التي تهدف إلى تعزيز أوجه التنمية المستدامة التي تهدف إلى تحقيق النمو الاقتصادي والاجتماعي من جهة، ومع إجراءات المحافظة على البيئة والموارد الطبيعية من جهة أخرى، كونها تمثل نموذجا معرفيا للتنمية والتطور في العالم.

دول الخليج تتفق على خطة لمواجهة التطرف وتعزيز الوسطية

أكد وكيل وزارة الأوقاف والشؤون الإسلامية فريد عمادي ضرورة مواجهة التحديات والظروف الدقيقة، التي تمر بها المنطقة، من خلال رفع مستوى الفاعلية، والتنسيق بين دول مجلس التعاون الخليجي.

وقال عمادي لـ"كونا"، إثر مشاركته في الاجتماع الثاني لمساعدي الوزراء المسؤولين عن شؤون الأوقاف بدول مجلس التعاون الخليجي إن ثمة حاجة إلى مزيد من التنسيق وتعزيز الجهود المشتركة بين دول المجلس، خصوصاً في وزارات الأوقاف والشؤون الإسلامية باعتبارها "وزارات التوجيه".

وأضاف أن الاجتماع شهد إقرار العديد من البنود والموضوعات، منها "الخطة الاستراتيجية المشتركة لوزارات الأوقاف والشؤون الإسلامية في دول المجلس"، التي كُلفت الكويت بإعدادها، تمهيداً لرفعها إلى الوزراء المعنيين لاعتمادها من عدمه.

وذكر أن الكويت كلفت بإعداد هذه الاستراتيجية، بالتنسيق مع سائر دول مجلس التعاون، حيث تضمنت سبعة أهداف استراتيجية، يتعلق الأول بالمحافظة على الهوية الخليجية وتحقيق المواطنة الصالحة.

وأوضح أن ثاني أهداف الاستراتيجية، يتناول مواجهة الأفكار المتطرفة، وتعزيز الوسطية في دول الخليج، من خلال تعزيز أدوار وزارات الأوقاف، والشؤون الإسلامية، وتوافقه مع توجه قادة دول المجلس بوضع خطة لمواجهة التطرف ومحاربته، وتعزيز معاني الوسطية في المجتمعات الخليجية.

وأشار عمادي إلى الهدف الثالث في الخطة الاستراتيجية، والمتعلق بدور أئمة المساجد، وضرورة تطوير أدائهم بشكل إيجابي في المجتمعات الخليجية، في حين تمحور الهدف الرابع حول تعزيز دور العلماء الراسخين في العلم، وتسخير هذا الدور إزاء المجتمعات الخليجية.

وذكر أن من الأهداف كذلك هدفاً يتعلق بالشباب وإدارة مواهبهم وضرورة تنويرهم وتجنيبهم كل مواطن التطرف والانحراف الفكري، إضافة إلى هدف يختص بالمشاريع الوقفية، ووضع خطة إعلامية تسويقية للمشروعات الوقفية هدف يعنى بتفعيل الدور التوجيهي للمرأة في المجتمع الخليجي.

وأعرب عمادي عن الاعتزاز بإعداد الكويت ممثلة في وزارة الأوقاف والشؤون الإسلامية هذه الوثيقة، التي ستكون بداية انطلاقة قوية من دول المجلس، لمواجهة التطرف، وتفعيل أدوار وزارات الأوقاف الخليجية.

وأكد حرص دول مجلس التعاون الخليجي على إبراز الوسطية في مجتمعاتها لمواجهة الأفكار المتطرفة، التي تظهر صورة مشوهة للإسلام والمسلمين، من خلال الممارسات المخالفة لأبسط أحكام الشريعة الإسلامية.

وأوضح أن ذلك الحرص ترجم على هيئة قرارات من قبل قادة دول المجلس بتكليف وزارات الأوقاف في دول المجلس، بمواجهة هذا الخطر الداهم على الشباب، وتحرير هذه المعاني، والدعوة إلى وسطية الإسلام وسماحته، كما جاء في كتاب الله وسنة نبيه.

«مقاطعة إسرائيل»: الكويت مناهضة للتطبيع

ندوة في «الخريجين» ضمن فعاليات أسبوع مقاومة الفصل العنصري

محمد الجاسم

أقامت لجنة "BDS"، إحدى اللجان العاملة في جمعية الخريجين، وهي حركة لمقاطعة إسرائيل وسحب الاستثمارات منها وفرض العقوبات عليها حلقة نقاشية بعنوان "المقاطعة طريقا للعدالة والحرية والمساواة"، وذلك بمقر جمعية الخريجين مساء أمس الأول، ضمن فعاليات أسبوع مقاومة الفصل العنصري والاستعمار الإسرائيلي.

وقال المنسق العام للحملة الشعبية لمقاومة الجدار والاستيطان، عضو حركة المقاطعة، جمال جمعة إن الوضع في شوارع القدس وضواحيها ازداد سوءا مع ازدياد الاقتحامات اليومية من جيش الاحتلال الاسرائيلي للفلسطينيين، فضلا عن الانتهاكات التي يقوم بها من خلال الاعتقالات العشوائية في الضفة الغربية، وانتشار الجيش وإغلاق الشوارع، مشيرا الى أن هذا الأمر سينتج عنه تقسيم الضفة الغربية الى ثلاث قطاعات كمخطط يديره الاحتلال عن طريق تفعيل الحواجز في الضفة وقطعها عن القدس.

وقال جمعة: "الهجمات الشرسة التي يقوم بها المستوطنون تجاه الفلسطينين كثيرة، منها إحراق البيوت، ونتوقع الأسوأ في المرحلة المقبلة"، متابعا "نحتاج الى تعزيز المقاومة الشعبية لردع الاحتلال من تعديل خططه"، موضحا أن "إسرائيل تمارس مشروع فصل عنصري وتوسعي احتلالي بامتياز، ليس فقط بالضفة الغربية وإنما بفلسطين ككل، من خلال احتلالهم عددا من المواقع منذ القدم"، مبينا أن "هناك 34 طريقا فقط يتحكم في دخول وخروج الفلسطينين وتنقلهم بين المدينتين، وهذا ما يريده الاحتلال".

وأكد أن السلطة الفلسطينية فشلت فشلا ذريعا في السيطرة على المنظمة الشبابية والانتفاضة، مشيرا الى أن حركة المقاطعة الكويتية هي أبرز الحركات العربية مقاطعة، ولها تأير جيد رغم الضغوطات.

بدورها، قالت الناشطة والكاتبة الفلسطينية سوزان أبوالهوى إن الكويت من أوائل الشعوب التي أعلت راية مناهضة التطبيع ومقاطعة المنتجات الإسرائيلية والدفاع عن حقوق الشعب الفلسطيني، لكونه جزءا لا يتجزأ من الأمة العربية، موضحة انه من ضمن المآسي الفلسطينية تشتيت الفلسطنيين في الغربة، قائلة إن الغربة وقحة وتسرق اشياء كثيرة من الانسان، منها لغته الأم العربية.

المتحدثون في الندوة

موقف دفاعي

ولفتت أبوالهوى إلى أن المقاطعة نجحت من خلال الحركة بوضع إسرائيل بموقف دفاعي، حيث بدأت تدفع المليارات بهدف القضاء على الحركة ونشاطاتها، الأمر الذي يسبب لهم رعبا كبيرا، مشيرة الى أن المقاطعة تعطي المجال لشعوب العالم للمشاركة معها، كما أن الحركة تعطي مجالا لقيام عدد من الأنشطة في كل انحاء العالم.

من جانبه، ذكر ممثل الجمارك الكويتية، وليد الشراح، أن الكويت منذ القدم هي حريصة على عدم التعاون بأي شكل من الأشكال، من خلال جلب البضائع والتعامل مع الشركات الإسرائيلية، وهذا جزء من مواقف الكويت الدائمة والمشرفة ازاء القضية الفلسطينية، الى جانب الدعم الذي يقدم من الكويت للشعب الفلسطيني على مدى عقود.

بدوره، قال ممثل جمعية المحامين وممثل جمعية حقوق الإنسان، فهد البريكان، إن القانون يحظر التعامل مع الشركات الاسرائيلية من خلال أن أي شخص كويتي بصفته أو بشخصه بشكل مباشر أو عن طريق وسيط بالتعاون مع شخص اسرائيلي يعد محظورا، كذلك عدم التعامل مع أي شخص يعمل في شركة اسرائيلية، مشيرا إلى أن أي شخص لديه مصالح مشتركة مع اسرائيل يعاقب، لذلك فإن القوانين واضحة وصريحة في هذا الجانب.

الكويت تستضيف المؤتمر الثامن لـ «المعلومات الجغرافية»

أكبر ملتقى محلي للمتخصصين في هذا الشأن

أعلنت المجموعة الكويتية لمستخدمي نظم المعلومات الجغرافية، إطلاق مؤتمر الكويت الثامن لنظم المعلومات الجغرافية في 28 مارس الجاري، ويستمر يومين.

وقال رئيس اللجنة الإعلامية للمؤتمر د. أنور الحربي في تصريح صحافي، أمس، إن المؤتمر يسلط الضوء على أهمية الجغرافيا في بناء مجتمعات آمنة وذكية، وفرصة حقيقية للاطلاع على كل ما هو جديد في عالم أنظمة المعلومات الجغرافية.

وأضاف أن المؤتمر يعد أكبر ملتقى محلي لمتخصصي النظم الجغرافية في المنطقة والعالم، وسيكون بحضور نخبة من المتخصصين والباحثين المحليين والعالميين في المجالات المختلفة لأنظمة المعلومات الجغرافية.

وأوضح أنه يقدم أكثر من 20 محاضرة وفعالية متنوعة لانطلاقة جديدة في تعريف مؤسسات الدولة والمجتمع والأفراد بأهمية نظم المعلومات الجغرافية وتطبيقاتها في مجالاتها المختلفة.

وأشار إلى أنه سيجمع مستخدمي هذه النظم، من أكاديميين وباحثين وأفراد، من مؤسسات وشركات عامة تابعة للدولة أو شركات ومنظمات خاصة، بهدف تبادل الآراء والخبرات، وخلق آفاق جديدة للتعاون بين الأطراف المختلفة.

وذكر أن المؤتمر لن يركز فقط على الجوانب النظرية والنتائج البحثية والعلمية لموضوع المعلوماتية الجغرافية، بل سيحظى الجانب العملي بنصيب أيضا، حيث تصاحبه جلسات وأنشطة وفعاليات عملية ودورات تدريبية في مجال مفاهيم وتطبيقات النظم الجغرافية.

سلة أخبار

«صباح الأحمد للإبداع»: مستمرون في التسجيل

أعلن مركز صباح الأحمد للموهبة والإبداع - التابع لمؤسسة الكويت للتقدم العلمي، استمراره في تلقي طلبات تسجيل شهادة براءة الاختراع لعام 2016، حرصا على الاختراعات والمخترعين.

وقال منسق قسم العلاقات العامة والاتصال بالمركز محمد البقشي، في تصريح أمس، إن المركز مهتم جدا بالطاقات الشبابية، ويبذل قصارى جهده لتوفير البيئة المناسبة للشباب، ويقدم الدعم لهم، إيمانا بأنهم جيل المستقبل.

وأضاف أن المركز وخلال مشاركته في الملتقى الثقافي الثاني، الذي تنظمه الجمعية العلمية التكنولوجية بعنوان "العطاء الإيجابي ومعرض إبداعاتي" بمبنى كلية الدراسات التكنولوجية، أعلن استمراره في تلقي طلبات تسجيل هذه الشهادات حتى نهاية الشهر الجاري.

وأوضح البقشي أنه تم فتح فترتين إضافيتين، الأولى منهما ستنطلق مطلع مايو المقبل حتى يوليو، فيما ستكون الفترة الثانية من سبتمبر حتى نوفمبر من العام الحالي، لافتا إلى أنه تم أيضا خلال الملتقى عرض بعض الاختراعات المسجلة عالميا، كنماذج تم تحويلها إلى واقع ملموس.

«العون المباشر» تفتتح مركز السميط في تنزانيا

اعلنت جمعية العون المباشر افتتاح مركز عبدالرحمن السميط في منطقة كيغوما غرب تنزانيا الذي يعنى بمساعدة الاطفال المحرومين من التعليم.

وحضر حفل الافتتاح المدير العام للجمعية الدكتور عبدالله عبدالرحمن السميط والسكرتير الاول في السفارة محمد العميري ورئيس المقاطعة مواغاسامي ماكيتا.

واعرب ماكيتا وفق بيان لسفارة الكويت لدى تنزانيا امس عن تقدير بلاده للاعمال الانسانية والخيرية التي تقدمها الكويت في مختلف انحاء القارة الافريقية.

واكد ان تنزانيا تعاني من نقص الفصول الدراسية في ضوء زيادة عدد الاطفال الملتحقين بالمدارس وذلك تلبية لتوجيهات رئيس تنزانيا جون ماغافولي بمشروع مجانية التعليم في عام 2016.

من جهته، اعرب المدير العام لجمعية العون المباشر ان تنفيذ هذا المشروع سيسهم في رفع المعاناه عن الاطفال المحتاجين.

«الثقافة الإسلامية»: نهدف لإيجاد بدائل سلوكية للإصلاح

أكدت إدارة الثقافة الإسلامية في وزارة الأوقاف والشؤون الإسلامية "حاجة المجتمع الأكيدة إلى أنشطتها الثقافية بشقها الدعوي، وأثرها الواضح في غرس القيم ونشر الفضائل، وإيجاد بدائل سلوكية وتربوية تثري الجانب التوجيهي والإصلاحي.

وقالت الإدارة، في بيان أمس، بمناسبة تنظيم برنامجين ثقافيين لضيفي الإدارة الشيخ د. عبدالكريم الرحيلي، والشيخ د. حامد الحجيلي، إنها "أعدت برنامجا ثقافيا للضيفين الكريمين يضم دورات وندوات بالمساجد".

وأضافت الإدارة: "أما الشق الثاني فيكون مع المحاضرات الدعوية التي تبدأ اليوم والتي يلتقي فيها الجمهور مع المحاضرة الدعوية من مسجد مبارك الصباح بمنطقة الجهراء القديمة، وختام اللقاءات سيكون مع الندوة الجماهيرية غدا من مسجد مرضي الراجحي بمنطقة اشبيلية".

«الأشغال» تتسلم مركز أبوفطيرة

أصدرت وكيلة وزارة الأشغال العامة م. عواطف الغنيم، قرارا إداريا، للتسلم الابتدائي لمركز ضاحية أبوفطيرة.

وأوضحت الغنيم في تصريح صحافي، أنه تم تشكيل لجنة فنية، للكشف على أعمال عقد إنشاء وإنجاز وصيانة مركز ضاحية أبوفطيرة، بغرض التسلم الابتدائي، وفق مستندات العقد، برئاسة م. ياسين فراج رئيس مكتب التخطيط والمتابعة بقطاع الهندسة الصحية.

وأشارت إلى أن مركز ضاحية أبوفطيرة يتكون من "مبنى لمخفر ومبنى الجمعية وإدارة المحال التجارية ومبنى مكتب البريد والبلدية والبنك ومبنى التنمية الاجتماعية وصالة متعددة الأغراض و3 محطات كهرباء وخزان مياه تحت الأرض والأعمال الخارجية والخدمات الأرضية"، لافتة إلى أن مساحة الموقع 84,653 م2، وتبلغ القيمة الإجمالية للعقد 9 ملايين و750 ألف دينار.

الخضر افتتح «عمليات مديرية سلاح الإشارة»

المرزوق: المركز نقلة نوعية في نظام عمل وحدات الجيش المختلفة

برعاية وحضور رئيس الأركان العامة للجيش الفريق الركن محمد الخضر، احتفل سلاح الإشارة صباح أمس بافتتاح مبنى مركز العمليات، حيث كان في استقباله آمر السلاح العميد الركن حمود الحسيني.

بدأ الحفل بكلمة ألقاها مدير عمليات السلاح العقيد الركن ثامر المرزوق، رحب فيها براعي الحفل والحضور، وأوضح من خلالها طبيعة العمل بمركز العمليات، الذي سيشكل نقلة نوعية في نظام عمل في وحدات الجيش المختلفة.

وفي كلمة له تقدم آمر مركز عمليات السلاح المقدم ركن بحري ناصر المطيري بالشكر لرئيس الأركان على تشجيعه لإنجاز هذا المركز، ودعمه اللامحدود لمجاراة تطور العصر الرقمي. ولفت إلى أن «الاتصالات تعد الشريان الرئيسي الذي يربط جميع المعدات والأسلحة في الميدان مع قيادتها، لذا توجب علينا مواكبة التطور التكنولوجي في مجال الاتصالات، بشكل يساعد على حفظها بشكل آمن، وتقديمها في وقت قصير وجهد أقل، ويزيد من إنتاجية العمل اليومي في مجال الاتصالات».

واطلع رئيس الأركان على أقسام المركز ومعرفة واجباته والمهام الذي يقوم بها، كما نقل للعاملين بالمركز تحيات نائب رئيس مجلس الوزراء وزير الدفاع الشيخ خالد الجراح.

كما أثنى على جهود الجميع من ضباط وضباط الصف في إظهار هذا المركز بالشكل الذي يتناسب وحجم وطبيعة العمل في الجيش الكويتي، سائلاً الله عز وجل للجميع التوفيق والسداد لخدمة هذا الوطن المعطاء تحت قيادة صاحب السمو أمير البلاد القائد الأعلى للقوات المسلحة الشيخ صباح الأحمد، وسمو ولي العهد، وسمو رئيس مجلس الوزراء.

حضر الحفل وكيل الحرس الوطني اللواء الركن مهندس هاشم الرفاعي، ونائب رئيس الأركان العامة للجيش الفريق الركن عبدالله النواف، وأعضاء مجلس الدفاع العسكري، وعدد من كبار قادة الجيش، والحرس الوطني.

الخضر يستمع لشرح من ضباط المركز

رئيس الأركان اطلع على أقسام المركز للوقوف على واجباته ومهامه

«المرور»: إحالة 6 وافدين لـ «الإبعاد» لقيادة مركبات من دون رخص

تسجيل 32345 مخالفة وحجز 1322 مركبة في أسبوع

نفذت الإدارة العامة للمرور سلسلة من حملاتها المفاجئة، في المحافظات الست خلال الأسبوع الماضي، وذلك بتعليمات مباشرة من وكيل وزارة الداخلية المساعد لشؤون المرور، اللواء عبدالله المهنا، بهدف حماية وتأمين سلامة مستخدمي الطريق، والعمل على تطبيق القانون للحد من مخالفات المرور والسلوكيات الخاطئة.

وأسفرت الحملات عن تسجيل 32345 مخالفة مرور وحجز 1322 مركبة، و14 دراجة نارية، وضبط مركبة مطلوبة، كما تمت إحالة 6 أشخاص للإبعاد لقيادتهم المركبات من دون رخصة سوق، و56 شخصا إلى نظارة المرور، في حين تعاملت الإدارة مع 1644 حادث مرور، نتج عنها 6 وفيات و244 إصابة.

وأكدت إدارة المرور استمرار حملاتها للحد من المخالفات الجسيمة، والإسهام في المحافظة على أرواح جميع قائدي المركبات.

من جانبها، أهابت الادارة العامة للعلاقات والاعلام الأمني بالجميع إلى ضرورة التقيد بقواعد وقانون المرور، والتعامل الأمثل مع الطريق، وعدم تجاوز السرعة المقررة على الطرق أو قطع الإشارة الضوئية الحمراء، والعمل بمدلول علامات المرور واللوحات الإرشادية، تجنبا لتعرضهم للمخالفة، وللحد من آثار حوادث المرور والمآسي التي تسبب بها على مختلف الصعد.

عبدالله المهنا

التعامل مع 1644 حادث مرور نتج عنها 6 وفيات و244 إصابة

المكراد تفقّد إجراءات السلامة في جسر جابر

عقد صباح أمس الأول في موقع مشروع جسر الشيخ جابر الأحمد، اجتماع تنسيقي لمتابعة سير وتنفيذ الاشتراطات الوقائية المطلوبة لمشروع جسر الشيخ جابر الأحمد، لضمان سلامة مستخدمي الجسر مستقبلاً، وذلك في إطار التعاون والتنسيق بين الإدارة العامة للإطفاء ووزارة الأشغال العامة.

ترأس الحضور من جانب «الأشغال» العامة الوكيل المساعد لهندسة الطرق المهندس أحمد الحصان، ومن جانب الإدارة العامة للإطفاء، مديرها العام بالإنابة اللواء خالد المكراد.

وقدم المكتب الهندسي الاستشاري للمشروع عرضاً تفصيليا لسير المشروع، ومناقشة آلية تنفيذ الاشتراطات الوقائية للحماية من الحريق في مشروع الجسر، بعد اعتماد مخططاته من قبل الإدارة العامة للإطفاء -قطاع الوقاية.

وتمت زيارة المركز الإعلامي في جسر الشيخ جابر بموقع المشروع، وأثنى اللواء المكراد على تعاون «الأشغال»- المكتب الاستشاري للمشروع، متمنياً الاستمرار في تنفيذ جميع الاشتراطات الوقائية بجميع مراحل التنفيذ، حسب ما تم اعتماده في المخططات من قبل الإدارة العامة للإطفاء.

المكراد يستمع إلى شرح عن المشروع

ديوان المتقاعدين كرَّم عبدالفتاح العلي

نظمت ديوانية المتقاعدين احتفالية وفاء وتكريم للفريق م. عبدالفتاح العلي، تقديرا لجهوده في عمله بأجهزة وزارة الداخلية، وذلك برعاية وكيل وزارة الداخلية المساعد لشؤون الجنسية والجوازات بالإنابة، اللواء أديب سويدان، وبحضور مدير إدارة المتقاعدين، العقيد سيف المطيري، ورئيس قسم الضباط المتقاعدين، المقدم صلاح الشملان، وعدد كبير من الضباط المتقاعدين.

وأكد اللواء سويدان في كلمة له بهذه المناسبة أن الفريق العلي من القيادات التي يعتز ويعتد بها، نظرا لجهوده الوفيرة وعمله الدؤوب خلال مسيرته بالوزارة، لافتا الى أنه قدوة تحتذى في الإخلاص والتفاني.

من جانبه، أعرب الفريق العلي عن جزيل شكره وعظيم تقديره لكل من ساهم في تنظيم هذه الاحتفالية، مؤكدا أن التقاعد ليس إلا استراحة محارب، وأنه سيظل متواصلا مع الجميع.

وأعرب الحضور عن عظيم تقديرهم للعلي، مؤكدين حرصهم على استمرار التواصل معه.

وفى الختام قدم الضباط المتقاعدون وبعض الجهات المشاركة في الاحتفالية شهادات التقدير والهدايا الرمزية للفريق العلي، متمنين له دوام التوفيق.

السويدان مكرماً العلي

ضبط تشكيل عصابي إفريقي - آسيوي يدير مكاتب خدم وهمية

تمكن رجال الإدارة العامة لشؤون الإقامة من إلقاء القبض على تشكيل عصابي إفريقي - آسيوي يقوم بالنصب على المواطنين والمقيمين من خلال مكاتب خدم وهمية، وجاء ذلك ضمن جهود أجهزة وزارة الداخلية للحد من الجريمة وتعقب مرتكبيها.

وكان رجال الأمن يقومون بمتابعة مكاتب الخدم في كل المناطق والتفتيش عليها، والتأكد من انها تعمل وفق القانون، وتبين أن هذه المكاتب تعطي إيصالات وعقودا وهمية لطالبي الخادمات، كما أنها تحرض الخدم على ترك العمل.

وبناء على تعليمات وكيل وزارة الداخلية المساعد لشؤون الجنسية والجوازات بالإنابة، اللواء أديب سويدان، ومتابعة مدير الادارة العامة لشؤون الإقامة بالإنابة العميد عبدالله الهاجري، تمت مداهمة هذه المكاتب والقبض على من فيها، وتبين أن هذا التشكيل الاجرامي يستأجر 4 شقق في مناطق مختلفة، فتمت مداهمتها والقبض على 17 من العمالة المنزلية، منهم 9 رجال و8 نساء. وتمت إحالة المضبوطين والمضبوطات والعقود والإيصالات الى جهات الاختصاص.

حملة مفاجئة لشرطة البيئة في صبحان

إحالة عدد من المصانع المخالفة إلى النيابة

نفذت إدارة شرطة البيئة، بالتعاون مع الهيئة العامة للبيئة، جولة تفتيش مفاجئة على المصانع في منطقة صبحان، بهدف رصد المخالفات البيئية من انبعاث الغازات أو الملوثات أو الإشعاعات المخالفة لمعايير قانون البيئة الجديد رقم 42 لسنة 2014 المعدل رقم (99) لسنة 2015.

وأسفرت الحملة عن تسجيل عدد من المخالفات لمصانع بتروكيماويات، ومصنع أخشاب، ومصنع «فايبر» وأحالتها إلى النيابة العامة، لمخالفتها نص المادتين 18 و19 من قانون البيئة الجديد. وتنص المادة 18 من القانون على الآتي «تلتزم جميع المنشآت بكل الاشتراطات الهندسية والبيئية التي تحددها اللائحة التنفيذية لهذا القانون».

كما تنص المادة 19 على «تلتزم كل المنشآت في ممارستها لأنشطتها بضمان سلامة العاملين وعدم تعرضهم لأي ضرر ينتج عن انبعاث أو تسرب مواد ملوثة في بيئة العمل، سواء ناتجة عن طبيعة ممارسة المنشأة لنشاطها أو عن خلل في أجهزتها، وأن تتخذ الإجراءات والاحتياطات والتدابير اللازمة، لعدم تجاوز الحدود الآمنة المسموح بها للتعرض للمواد الكيميائية، الضوضاء والاهتزازات، الحرارة والرطوبة، الإضاءة والموجات فوق الصوتية، والإشعاع غير النشط، وأي اشتراطات أخرى تحددها اللائحة التنفيذية لهذا القانون».

وأشارت الإدارة إلى أنها مستمرة في حملاتها لتطبيق القوانين والاشتراطات البيئية في الكويت، ومراقبة الأفعال والتصرفات التي تشكل انتهاكات للبيئة بعناصرها (البرية- البحرية- الجوية)، واتخاذ الإجراءات القانونية بحق المخالفين.

دليل الجريدة. الطبي aljarida
1 828 111
Fax: 22252537
E-mail: ads@aljarida.com

الكحّال
إسم تثق به
The name you trust
بإشراف
د. عبدالله المنصور
استشاري طب وجراحة العيون
البورد الألماني من جامعة آخن في ألمانيا
تخصص عال من مستشفى الملك خالد التخصصي - الرياض
• تصحيح النظر بالليزك
• إزالة الماء الأبيض بالفاكو
• علاج أمراض الشبكية بالليزر
تليفون: 2444 2562 - 5699 9699

عيادة الحمادي للصحة النفسية
ALHAMMADI CLINIC for MENTAL HEALTH
د. عبدالله الحمادي
استشاري الطب النفسي
كلية الأطباء الجراحين - كندا
البورد الكندي، الدكتوراة - استراليا
استشاري زائر لمستشفى كاب بريتون
التحريض المغناطيسي - هارفارد
نعالج:
الإضطربات - القلق
الاكتئاب - الفصام
الوسواس القهري
الإدمان - العته
تشتت الأنتباه وفرط الحركة عند الاطفال
الزيارة المنزلية حسب الحالة
حولي ق ١ ش ١ عمارة الأطباء رقم ٢٧ الدور ١ عيادة ١ خلف مجمع النقرة الشمالي
22636346 /56 - 99566112
www.alhammadiclinic.com :Dr_abdullah_Alhammadi
مواعيد العمل من السبت إلى الخميس من الساعة ٤-٩م

مركز النهيل الدولي
AL NAHIL INTERNATIONAL CLINIC
DENTAL CLINIC عيادة الأسنان
أخصائي هندي
في طب الأسنان
تقويم الأسنان يبدأ من
٧٥٠ دك بالاقساط
(١٢٠٠دك)
زراعة الأسنان وتلبيسات الزيركون
٣٣٠ دك على دفعتين
(٤٥٠دك)
اتصل بنا: 96660876, 22649652, 94063703
حولي - خلف مجمع النقرة الجنوبي قطعة 12 قسيمة 139 - الدور الثاني - مقابل المغرب السريع (طريق 40)
alnahil_dhckuwait dhckuwait dhckuwait dhckuwait.com

CMHS
د. سليمان الخضاري
استشاري الطب النفسي
• أستاذ الطب النفسي- كلية الطب - جامعة الكويت
• البورد الكندي في الطب النفسي - جامعة تورونتو
• زميل الكلية الملكية الكندية فاطباء • الزمالة الكندية في الطب النفسي العام والطب النفسي لكبار السن • رئيس رابطة الطب النفسي الكويتية
• رئيس قسم الطب النفسي (مركز الكويت للصحة النفسية 2013-2014)
• عضو الجمعيات الأمريكية والكندية والدولية للطب النفسي
اضطرابات الاكتئاب والمزاج | القلق والتوتر بأنواعه
الرهاب والرهاب الاجتماعي | اضطرابات النوم
الفصام | التوحد
تشتت الانتباه وفرط النشاط الحركي عند الأطفال
التقييمات النفسية والصلاح النفسي بأنواعه
تنسيق علاج الادمان خارج الكويت
نحن نحترم خصوصيتكم | نقوم بعمل زيارات منزلية
الشرق - ش بن قسباح - بناية أوتاد الطبية- خلف المستشفى الأميري مباشرة- الدور 11
مواعيد العمل: الأحد- الخميس (4-9) - السبت (5-8.30)
لحجز المواعيد: 22219355-51733389
@alkhadhari salkhadhari

Dr. Mariam Alawadhi
د. مريم عبد الرزاق العوضي
استشاري الطب النفسي
أستاذ مساعد - قسم الطب النفسي
كلية الطب جامعة الكويت
البورد الكندي في الطب النفسي جامعة أوتاوا- كندا
عضو الجمعية الأمريكية والكندية والطب النفسي
خدمات العيادة: علاج الأمراض النفسية للرجال والنساء من ١٥ سنة وما فوق
• اضطرابات الاكتئاب والمزاج • العلاج النفسي الجماعي
• أمراض الفصام واضطرابات النوم • القلق والتوتر بأنواعه
• تشتت الانتباه وفرط الحركة والنشاط (ADHD)
• الأمراض النفسية أثناء فترة الحمل وبعد الولادة
• الاضطرابات النفسية من التغييرات الهرمونية
للتواصل معنا
22575569 | 22575568 | 96914125
contact@mhc-kw.com - www.mhc-kw.com
مركز كونسبت كلينك
بنيد القار قطعة 1 شارع بورسعيد- الطابق الأول-بجوار مستشفى السلام
Dr Mariam Alawadhi Mental Health Clinic
Dr_ mariam_alawadhi

رام لارامي 2016

1,000 د.ك أقل تثمين

محرك هيمي® 5.7 لتر بثماني أسطوانات على شكل V، بقوة 395 حصاناً

- ناقل حركة أوتوماتيكي بـ8 سرعات مع ناقل حركة دوراني • نظام إدارة الأمتعة رام بوكس® • درجات جانبية أسطوانية من الكروم
- فتحة سقف كهربائية • موجّه المسننات والتروس • مقاعد جلدية • نظام فتح الأقفال عن بُعد "أدخل وانطلق"™
- وسائد هوائية متقدمة ومتعددة مراحل الانتفاخ، لحماية الراكب الأمامي • وسادة هوائية جانبية إضافية ستارية
- نظام تعليق هوائي رباعي الزوايا • تروس تفاضلية لمحاور أمامية/خلفية • كاميرا بارك فيو® للرؤية الخلفية عند التراجع

احصل عليها الآن مع ضمان 5 سنوات / أو 100,000 كلم

MOPAR 5 سنوات ضمان المصنع + 5 سنوات freeto go

RAM

©2016 السنة مجموعة فيات كرايسلر للسيارات، الولايات المتحدة ذ.م.م. جميع الحقوق محفوظة. كرايسلر، دودج، جيب، رام، موبار وSRT هي علامات تجارية مسجّلة لمجموعة فيات كرايسلر للسيارات، الولايات المتحدة ذ.م.م.

شركة الملا وبهبهاني للسيارات ذ.م.م.
الري: 1885500 • الأحمدي: 23987000 • بيت التمويل الكويتي: 55500972

أوقات العمل:
من السبت إلى الخميس: 8:00 صباحاً إلى 9:00 مساءً ؛ الجمعة: 4:00 إلى 8:00 مساءً

شركة الملا وبهبهاني
عرض خاص للشركات
fleet@mbmoq8.com 22212766

الأمير لخريجي الجامعة: المساهمة بجد وتفان في خدمة الوطن

سموه بعث ببرقية إلى العيسى لتهنئته بتخرج طلاب وطالبات جامعة الكويت

عبر سمو أمير البلاد الشيخ صباح الأحمد عن خالص تهانيه لأبنائه خريجي جامعة الكويت الدفعة الـ 45 للعام الجامعي 2015-2016.

بعث سمو أمير البلاد الشيخ صباح الأحمد ببرقية تهنئة إلى وزير التربية وزير التعليم العالي الرئيس الأعلى للجامعة الدكتور بدر العيسى عبر فيها سموه عن خالص تهانيه له ولابنائه وبناته خريجي الدفعة الخامسة والأربعين للعام الجامعي 2015 - 2016 ولأولياء أمورهم وأساتذتهم، معربا سموه عن بالغ سعادته بتخرج هذه الكوكبة الجديدة من طلبة وطالبات جامعة الكويت.

وسأل سموه المولى تعالى لهم كل التوفيق والنجاح في مستقبل حياتهم والمساهمة بكل جد وتفان في خدمة الوطن العزيز والمشاركة البناءة في بنائه وتنميته ونهضته، مبتهلا سموه إلى الباري جل وعلا أن يحفظ الوطن الغالي ويديم عليه نعمة الأمن والرخاء والازدهار.

ومن جانب اخر، شدد المستشار في الديوان الأميري، د. يوسف الإبراهيم، على ضرورة إعادة بناء ثقافة التسامح، بغض النظر عن الهوية والجنس والمذهب، فـ"الإنسانية تضم كل البشر، وهي تعيش بسلام ومحبة، بينما نجد ثقافة الكراهية هي ثقافة دمار، لذا علينا السعي في تقبل الرأي الآخر وترسيخ وغرس هذه الثقافة لنحقق الرخاء والازدهار"، متمنيا أن "تكون هذه مسيرتنا في المستقبل في السعي لترميم الأوضاع المفجعة التي نمر بها في عالمنا العربي".

وقال الإبراهيم، في كلمة لدى رعايته وحضوره حفل فائقي الجامعة العربية المفتوحة في الكويت لمختلف التخصصات، الذين يقدر عددهم بـ183 متفوقا بمسرح قتيبة الغانم في مقر الجامعة: "علمت أن تفوق هذا العام هو تحد جديد لكم كطلبة، فالحد الأدنى ارتفع عن العام الماضي، وأصبح المعدل 3.67، وعليكم أن تفخروا بهذا الانجاز والعمل، فإن التفوق هو تاج على رؤوس الفائقين.

من جهته، قال مدير الجامعة العربية المفتوحة في الكويت، د. نايف المطيري: إننا نحتفل اليوم بتكريم فائقي جامعتنا العزيزة في كل التخصصات، وهي إدارة الأعمال واللغة الإنكليزية وآدابها وتقنية المعلومات والحوسبة، حيث دأبت الجامعة منذ 4 سنوات على تخصيص يوم يتم فيه تقدير الفائقين وتكريمهم، دعما لهم للاستمرار في التفوق، وكذلك دعوة الأهل والأحباب للمشاركة في هذه اللحظات السعيدة التي لن ينسوها في حياتهم الجامعية.

الإبراهيم يكرم متفوقة من الجامعة العربية المفتوحة

الأثري: «النشر العلمي» فرصة لإظهار أبحاث الأساتذة

أكد المدير العام للهيئة العامة للتعليم التطبيقي والتدريب، د. أحمد الأثري، أن معرض يوم النشر والملصق العلمي في كلية الدراسات التكنولوجية يعد فرصة لإظهار الأبحاث والدراسات المؤثرة لأعضاء هيئة التدريس في "التطبيقي" لتتم الاستفادة منها وتطبيقها على أرض الواقع.

وأوضح الأثري، خلال اليوم الذي أقيم برعايته ضمن فعاليات مشروع "تعزيز دور الهيئة في مجال البحث العلمي"، أن اغلب البحوث المشاركة في المعرض تهتم بالجانب التطبيقي، لتطويعها والاستفادة منها في المجتمع، مشيرا الى ان هناك تعاونا بين الاساتذة الذين اعدوا البحوث والجهات المعنية في الدولة.

من جهته، قال رئيس فريق تعزيز دور الهيئة في مجال البحث العلمي، د. عبدالله المزروعي، إن فكرة المشروع تدور حول تبيان كمية النشر في "التطبيقي"، وإبراز دور الباحثين في الهيئة، لافتا الى ان الهيئة حريصة على تكريم الباحثين الذين نشروا ابحاثهم في المجلات العلمية، وأن هناك زيادة ملحوظة لعدد المشاركين في الفعالية.

من جانبها، ذكرت نائب مدير ادارة البحوث في "التطبيقي" نائب رئيس فريق تعزيز دور الهيئة في مجال البحث العلمي، فاطمة النجار، ان يوم النشر هو احد المشاريع التي تعزز البحث العلمي في الهيئة، لافتة الى انه تم دمج فعالية يوم النشر العلمي مع الملصق العلمي للعام الدراسي 2016/2015، وتبرز هذه الفعالية دور الابحاث والباحثين في الهيئة، علما بأن عدد المشاركين في الفعالية بلغ 66 باحثا.

«GUST» تفتتح مسابقة «البرمجة» بمشاركة 30 فريقاً

افتتحت جامعة الخليج للعلوم والتكنولوجيا (GUST)، أمس، مسابقة الخليج للبرمجة السادسة "GPC 2016"، التي ينظمها قسم علوم الحاسوب بالجامعة، بمشاركة 30 فريقا تمثل جامعات دول الخليج العربي. وتختتم المسابقة اليوم في الحرم الجامعي.

حضر الافتتاح رئيس الجامعة، د. دونالد بيتس، ونائبه للشؤون الأكاديمية د. صلاح الشرهان، وعميد كلية علوم وهندسة الحاسوب في جامعة الكويت د. فواز العنزي، ورئيس قسم علم الحاسوب في جامعة الكويت د. محمد الملا، وعضو هيئة التدريس في جامعة الكويت د. زياد نجم، ومن جامعة الشارقة د. عبدالله حسين، ومن جامعة الإمارات د. سعد حروس، والقارئ الرسمي لمملكة البحرين الشيخ محمد طيب، ورئيس قسم علوم الحاسوب د. طاهر علي.

وتعد المسابقة فرصة جيدة للطلبة المشاركين لاستعراض مستوى مهاراتهم البرمجية في تخصصات هندسة الكمبيوتر ونظم المعلومات وجميع تخصصات الحاسوب، حيث سيقوم كل فريق مشارك بحل 8 الى 10 مسائل برمجية من خلال جهاز واحد في فترة لا تتعدى خمس ساعات.

أكاديميون: إضراب أساتذة «التطبيقي» عن التدريس الأسبوع المقبل ليس حلاً للمشكلة ويضر الطلبة

أكدوا لـ الجريدة. أن الهدف ليّ ذراع المسؤولين للتراجع عن تقليص مكافأة «الصيفي»

تساءل أكاديميون في «التطبيقي» عن ذنب الطلبة من إضراب أساتذة الهيئة عن التدريس في الهيئة، مقابل التراجع عن قرار اللجنة التنفيذية بتخفيض مكافأة أساتذة الفصل الدراسي الصيفي المقبل.

● أحمد الشمري

استغرب أكاديميون في الهيئة العامة للتعليم التطبيقي والتدريب، من إعلان رابطة أعضاء هيئة التدريس تطبيق سياسة الإضراب ابتداء من الأحد المقبل.

وأشار الأكاديميون لـ "الجريدة" إلى أن إضراب أعضاء هيئة التدريس عن تدريس المقررات الدراسية في الكليات الأحد المقبل، مقابل التراجع عن توجه "التطبيقي" لتقليص مكافأة أساتذة للفصل الدراسي الصيفي المقبل، فيه نوع من استغلال الطلبة، من خلال لي ذراع المسؤولين في الهيئة، للتراجع عن قرار اللجنة التنفيذية، بتخفيض مكافأة "الصيفي"، بما يعود على المسيرة الدراسية للطلبة في الفصل الدراسي الحالي بالسلب، من ثم تعطيل محاضراتهم.

وتساءلوا: هل الإضراب عن التدريس يمثل حلاً للمشكلة؟ وما ذنب الطلبة؟

وأضافوا أن الفصل الدراسي الصيفي يخص الطلبة، وليس الأساتذة، لأنه فصل غير إلزامي للطالب، وقالوا إن أساس المشكلة ليس عضو هيئة التدريس أو الطالب، بل الميزانية المرصودة للفصل الصيفي، التي اقتصرت على فئة الخريجين في بداية التسجيل المبكر.

وأفادوا بأن "لأعضاء هيئة التدريس حقا أصيلا في المطالبة بحقوقهم فيما يخص تخفيض مكافأة الفصل الصيفي، لكن على ألا يكون ذلك بالإضراب عن التدريس في الأسبوع المقبل، ما يشكل خطرا على مسيرة الطالب الدراسية، فالتوجه للاعتصام أفضل بكثير، ومن خلاله يمكن إيصال رسالة للمسؤولين في تنفيذ المطالب".

الاعتصام أفضل من الإضراب حتى لا تتعطل مسيرة الطلبة

وذكرت مصادر مطلعة في "التطبيقي" لـ"الجريدة"، "أن رابطة أعضاء هيئة التدريس تجري اتصالاتها مع الأساتذة بمختلف الكليات، وبحثت مطالبهم المقدمة إلى المدير العام للهيئة د. أحمد الأثري، في اجتماعها الذي عقد أمس الأول".

وأضافت أن د. الأثري طالب الأساتذة بتقديم حلول أفضل، حتى يتسنى لإدارة التطبيقي طرح أكبر عدد من المقررات الدراسية، بما يسمح لمختلف الفئات التسجيل في الفصل "الصيفي"، لكن الرابطة لن تتراجع، حتى يلغى قرار اللجنة التنفيذية، الذي يقلص مكافأة الأساتذة.

طلبة «التكنولوجية» محبطون من تطبيق «الاستراتيجي» على «النفطي»

أعلن أمين سر الاتحاد العام لطلبة ومتدربي الهيئة العامة للتعليم التطبيقي والتدريب، ماجد العازمي، أن طلبة كلية الدراسات التكنولوجية أصيبوا بإحباط شديد إثر توجه الحكومة لتطبيق البديل الاستراتيجي على القطاع النفطي.

وأشار العازمي، في تصريح، إلى أن غالبية طلبة الكلية على أمل التخرج للالتحاق بالقطاع النفطي، ورسموا طريق مستقبلهم على حسب ما هو معمول به حاليا في قطاع النفط، إلا أن التلويح بتطبيق البديل الاستراتيجي جاء ليبدد أحلامهم. وتساءل عن مصير آلاف الطلبة الذين ينتظرون التخرج للالتحاق بهذا القطاع الحيوي، والذين أصبحت آمالهم معلقة بعدما قاربوا على التخرج والانخراط بسوق العمل، خصوصا بعد هذا التوجه الذي يجعل أحلامهم بالتعيين في القطاع النفطي تتلاشى بسبب تخوفهم من البديل الاستراتيجي. وأعلن العازمي تضامن الاتحاد مع الخطوات التي تقوم بها نقابة شركة نفط الكويت للحفاظ على مكتسبات منتسبي القطاع وشريحة الشباب الذين هم على وشك التخرج ويقضون حاليا فترة تدريبهم الميداني بقطاع النفط.

«الدراسات العليا» تعلن مواعيد التسجيل المبكر

أعلنت كلية الدراسات العليا بجامعة الكويت مواعيد التسجيل المبكر لبرامجها للفصل الدراسي الأول من العام الجامعي 2017/2016، مشيرة إلى أن تسجيل جميع البرامج ما عدا برامج كلية الحقوق سينطلق خلال الفترة من 17- 30 أبريل المقبل.

وأشارت الكلية، في بيان صحافي أمس، إلى أن بداية التسجيل المبكر لبرامج الحقوق تنطلق خلال الفترة من الأول حتى 5 مايو المقبل.

نشرة إعلانية

المهلب مول يحتفل بجميع الامهات في عيدهن هذا العام مع العديد من الفعاليات الشيقة

احتفل المهلب مول بعيد الأم يوم 21 مارس 2016 من خلال العديد من الأنشطة التي ركزت على الأمهات. حيث شهد الحفل إقبالاً واسعاً من قبل العديد من الأمهات اللواتي استمتعن بالمشاركة بمزيج غير مسبوق من الاهتمام والتدليل والترفيه المتواصلين طوال مدة الأمسية نظراً لحرص المهلب مول على منح الأم في يومها العالمي ما تستحقه من احتفاء وتكريم.

وخلال الحدث، اشتركت الامهات في مسابقة للرسم قام بتنظيمها الراعي الرسمي للحدث "Art Space"، حيث قامت الأمهات وفريق "Art Space" بإطلاق إبداعاتهم ومواهبهم من خلال الرسم والتلوين، كما حصلت الامهات على جوائز قيمة مقابل ما قدموه من أعمال فنية في المسابقة. وتضمن الحدث أيضاً جلسة عناية بالاظافر من "Lime Nail Spa Salon" حيث تمكنت الامهات من استعادة وتجديد انوثتهن في أجواء ساحرة والاستمتاع الى الموسيقى الهادئة في المجمع. كما تمتع الحضور بأداء راقي من قبل فرقة الاستعراض المميزة الى جانب العديد من المقطوعات الموسيقية الشرقية التي أمتعت الكل.

ومن جانب اخر قام كريب كافيه بتقديم أشهى المأكولات والحلويات ليحتفل بالأمهات في عيدهن الخاص بالاضافة الى أنه تم تقديم العديد من الهدايا والمفاجآت القيمة للأمهات من قبل المهلب مول.

وتهدف هوية العلامة التجارية للمهلب مول الذي تم تجديدها مؤخرا وتحديث إستراتيجية المجمع ككل لتعزز التواصل مع الجمهور من خلال الأنشطة والفعاليات الشهرية، والتي تم تصميمها خصيصا لتلبية احتياجات كافة شرائح المجتمع.

نشرة إعلانية

مطاعم دجاج نايف تحتفل بمهرجان الفرايد تشيكن بطرح وجبات فردية وعائلية بأسعار استثنائية

طرحت مطاعم دجاج نايف عروض خاصة واستثنائية تستمر طيلة شهر مارس الجاري بمناسبة احتفالها السنوي بمهرجان الفرايد تشيكن وذلك للعام الثالث على التوالي من بدء عمل المهرجان حيث طرحت وجبات الفرايد تشكين الذهبية المقرمشة المحضرة من الدجاج الكويتي الطازج الحلال 100% ذات المذاق الاصلي الذي يختص به مطبخ دجاج نايف.

يشمل العرض أطباق فريدة لاختيارك بين أفخاذ الفرايد المكونة من الدجاج الكويتي الطازج الشهي بالتتبيلة الذهبية المقرمشة مع خبزة شهية أو 3 قطع فرايد تشكين متنوعية مع خبزة، بالاضافة إلى وجبة عائلية تتكون من 9 قطع فرايد تشكين مقرمشة ذهبية مع البيبسي والخبزلتجتمع العائلة والأصدقاء على وجبة غداء أو عشاء مشبعة وشهية، متوفرة جميعها بالطعم العادي أو الفلفل في جميع فروع مطاعم دجاج نايف ويمكن طلبها من أحد فروعنا أو عبر مركز الاتصال على رقم تلفون 1808777 أو عبر الموقع الالكتروني www.naif.com.kw.

وتجدر الإشارة إلى أنه تم إدخال الفرايد تشيكن إلى قائمة طعام دجاج نايف منذ أكثر من 28 عاماً وقد بدأت احتفالاتها باقامة المهرجان السنوي الأول بمناسبة اليوبيل الفضي عند مرور مرور 25 عاماً من المذاق الرائع التتبيلة الأصلية الخاصة في دجاج نايف.

ومن الجدير بالذكر أن مايميز سلسلة مطاعم دجاج نايف التي تنتشر فروعها استراتيجيا في جميع مناطق دولة الكويت أنها تنفرد بتقديم الدجاج الكويتي 100% المربى في مزارع نايف الكويتية على الأعلاف النباتية 100%، لذا تحضر أطباق من الدجاج الطازج 100% من المزارع الى مائدتك، والحلال 100% حيث يتم ذبحه في مسلخ نايف داخل الكويت طبقا للشريعة الاسلامية، بالإضافة إلى المذاق الأصلي والتتبيلة المميزة الخاصة بمطاعم دجاج نايف. ولذا كان « شعار دجاجنا من مزارعنا » شعار تفتخر به.

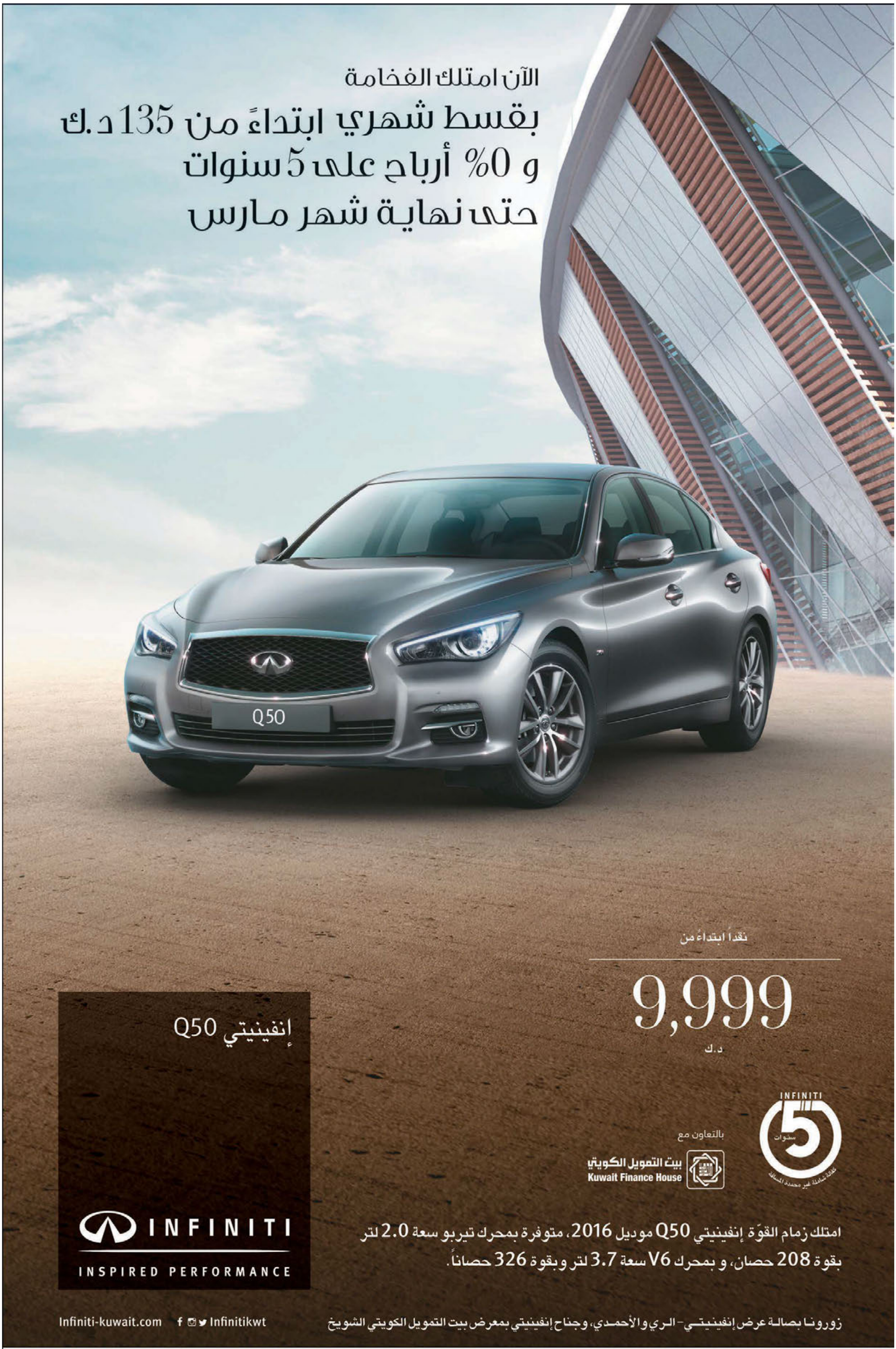

شركة عبد المحسن عبد العزيز البابطين ذ.م.م.
Abdulmohsen Abdulaziz Al-Babtain Co. W.L.L.

1 804 888
مركز خدمة العملاء

Intertek
UKAS MANAGEMENT SYSTEMS

أنتوني بانبوري*

الأمم المتحدة تخفق رغم حبي لها

عملتُ مع منظمة الأمم المتحدة طوال الجزء الأكبر من العقود الثلاثة الماضية، فقد كنت مسؤولاً عن حقوق الإنسان في هايتي خلال تسعينيات القرن الماضي، وخدمت في يوغوسلافيا سابقاً خلال إبادة سربرنيتسا، كذلك ساهمت في تنظيم عمليات الإغاثة بعد موجة تسونامي في المحيط الهادي وزلزال هايتي، وخططت لمهمة إزالة الأسلحة الكيماوية في سورية، وقدت أخيراً مهمة مواجهة الإيبولا في غرب إفريقيا، ولا شك أنني أعزّ المبادئ التي أُنشئت الأمم المتحدة لتصونها، لذلك قررت أخيراً مغادرة هذه المنظمة.

قبل ست سنوات شغلتُ منصب مساعد الأمين العام وعملتُ في المقر الرئيس في نيويورك، ومع أنني آلف العراقيل البيروقراطية جيداً، لم أكن مستعداً لذلك الفيض المبهم من التحذيرات "الأوروبلية" والمنطق "الكارولي" الذي يسيّر هذا المكان، فحتى لو سجنتَ فريقاً من العباقرة الأشرار في مختبر، ما كانوا ليتوصلوا إلى بيروقراطية معقدة على نحو يثير الجنون كهذه، بيروقراطية تتطلب مجهوداً جباراً، إلا أنها لا تؤدي في النهاية إلى النتيجة المرجوة، ويشبه هذا النظام ثقباً أسود يختفي فيه الكثير من أموال الضرائب وآمال الناس ولا يعود للظهور مجدداً.

تكمن المشكلة الأولى في نظام الموظفين المتصلّب، فيجب أن تتحلى الأمم المتحدة بالقدرة على جذب أفضل مواهب العالم ونشرها. رغم ذلك يستغرق توظيف شخص نحو 213 يوماً كمعدل، أما المشكلة الثانية فتعود إلى ارتباط الكثير من القرارات بالملاءمة السياسية لا قيم الأمم المتحدة أو الوقائع على الأرض.

على سبيل المثال تقبع قوات حفظ السلام غالباً في مكان ما طوال سنوات من دون أهداف واضحة أو خطط خروج، فتبقى خلال عهد حكومات عدة، فتحوّل الانتباه عن المشاكل الاجتماعية والاقتصادية الأعمق، وتكلّف مليارات الدولارات، لقد كانت مهمة حفظ السلام الأولى التي شاركتُ فيها في كمبوديا عام 1992، وغادرنا بعد أقل من سنتين، إلا أن من النادر اليوم أن تغادر مهمة قبل مرور عشر سنوات.

لكن ما يثير استيائي حقاً ما قامت به الأمم المتحدة في جمهورية إفريقيا الوسطى، فعندما استلمنا مسؤوليات حفظ السلام من الاتحاد الإفريقي في هذا البلد عام 2014 كان باستطاعتنا اختيار الجنود الذين نرغب في الاستعانة بهم، ولكن في ظل غياب المناقشات الملائمة ولأسباب سياسية سخيفة، اتُخذ القرار بأن تشمل المهمة جنوداً من جمهورية الكونغو الديمقراطية وجمهورية الكونغو، رغم التقارير التي تشير إلى انتهاكات خطيرة لحقوق الإنسان اقترفها هؤلاء الجنود. ومنذ ذلك الحين شارك جنود من هذين البلدين في النمط المتواصل من الاغتصاب والإساءة (الذي يستهدف غالباً فتيات شابات) اللذين أرسلت الأمم المتحدة لحماية الناس منهما.

في عام 1988 توليتُ خلال مهمتي الأولى في الأمم المتحدة الإشراف على حقوق الإنسان في مخيمات اللاجئين الكمبودية على طول الحدود الكمبودية-التايلندية، فحققتُ في عمليات الاغتصاب والقتل التي تعرّض لها الفقراء العاجزون، ولم أتخيل يوماً أنني قد أضطر إلى التعاطي مع أعضاء من منظمتي يقترفون الجرائم عينها أو مع مسؤولين بارزين يسمحون بانتهاكات مماثلة لأسبابِ الملاءمة السخية، وهذا أسوأ بالتأكيد.

خلال الفترة التي تسبق انتخاب أمين عام جديد هذه السنة، ينبغي للحكومات، وخصوصاً الدول الأعضاء الدائمة في مجلس الأمن، أن تمعن التفكير في ماذا تريده من الأمم المتحدة، فقد تحوّلت هذه المنظمة اليوم إلى ما يشبه الآلة الكاتبة في عالم الهواتف الذكية، وإن أردنا منها أن تروّج لقضايا السلام، وحقوق الإنسان، والتنمية، والمناخ، تحتاج بالضرورة إلى قائد يكون ملتزماً حقاً بالإصلاح.

يجب أن تخدم البيروقراطية المهمات لا العكس، ويلزم أن يشكّل إصلاح نظام التوظيف نقطة الانطلاق، فنحتاج إلى مجلس من خارج المنظمة ليتفحص هذا النظام ويوصي بالتغييرات الضرورية، ثانياً ينبغي تحديد سقف لكل النفقات الإدارية يبلغ نسبة مئوية ثابتة من كلفة العمليات، ثالثاً يجب نقل القرارات بشأن مخصصات الميزانية من قسم الإدارة إلى هيئة ضبط مستقلة تخضع مباشرة للأمين العام، وأخيراً نحتاج إلى تدقيق صارم في أداء كل أجزاء عمليات المقر الرئيس.

يتمتع الأمين العام بان كي مون بنزاهة عالية، فضلاً عن أن الأمم المتحدة تضم عدداً كبيراً من الأشخاص الأذكياء، الشجعان، وغير الأنانيين، ولكن من المؤسف أن كثيرين آخرين يفتقرون إلى الموقف الأخلاقي والمهارات المحترفة الضرورية ليحتلوا مناصب مماثلة، لذلك نحتاج إلى أمم متحدة يقودها أناس يشكّل "القيام بالصواب" العمل الطبيعي والمتوَقع بالنسبة إليهم.

*«نيويورك تايمز»

خليل علي حيدر

أفقدنا الأندلس... أم ثقافتها؟

تفيض كتب الرحلات والتاريخ العربية بذكر "بلاد الأندلس" وذكريات قرون الحكم العربي الإسلامي فيها حتى تكاد توقن أن ذلك الحكم والعهد لم ينته إلا قبل سنين قليلة لا قرون! "وحيثما حللت في أوطان العرب وجدت الأندلس على كل لسان: من رآه يحلم بما رأى، ومن لم يره يحلم بما يمني النفس برؤيته. والأندلس عندهم جميعا بلد عربي قائم بأهله ومدائنه وعلمائه وشعرائه ومجده الذي كان... فكيف يكون مفقودا وله كل هذا الوجود؟". (رحلة الأندلس، حسين مؤنس، القاهرة، 1963، ص7).

أهل الأندلس في ثقافتنا وكتبنا أهل دنيا وتسامح واستمتاع، وجماعات تساهل لغوي، وتعددية دينية وعرقية، ودول تزول وأخرى تقوم، وأسر تحكم وأخرى تزول، في حين شعب الأندلس أو شعوبه ماضون في حياتهم وتسامحهم وتعايشهم، مسلمين ومسيحيين ويهودا، وغارقون في بهاء تلك الوديان وجمال هاتيك الديار.

ولقد "أكثر أهل الأندلس في البناء حتى كان المسافر على الوادي الكبير لا يكاد ينقطع نظره عن العمران والبساتين التي كان بعضها يتصل ببعض على طول النهر من جهتيه، وكان نور السرج ليلا يكاد يكون متصلا في طوله، وقد قال ابن خفاجة الذي توفي سنة 533هـ سامحه الله في وصف هذه البلاد:

يا أهل أندلس لله دركمُ
ماء وظل وأنهار وأشجار
ما جنّةُ الخلد إلا في دياركمُ
ولو تخيرتُ هذا كنت أختار
لا تحسبوا بعد ذا أن تدخلوا سقرا
فليس تدخل بعد الجنة النار".

ويضيف "البتنوني" في كتابه "رحلة الأندلس"، وهو كتاب غير كتاب حسين مؤنس الذي ذكرناه، أن الأندلسيين "كانوا يتسامحون في تشييد هذه القصور بما كانوا يقيمونه فيها من التماثيل في أوضاع مختلفة"، وفي كتاب "نفح الطيب" وصف كثير منها شعرا ونثرا، وقد وصل بهم التسامح في التماثيل أن كانوا يقيمونها في ميادينهم العامة. وقد قال بعضهم في تمثال أقيم في ساحة من ساحات شاطبة:

كأنه واعظ طال الوقوف به
مما يحدث عن عاد وعن إرما
فانظر إلى حجر صلد يكلمنا
أشجى وأوعظ من قسّ لمن فهما

(رحلة الأندلس، محمد لبيب البتنوني، القاهرة، 1955؟ ص136-137).

أصدرت وزارة الأوقاف العمانية بمسقط عام 2003 دورية شهرية قيمة باسم "التسامح"، والتي تم تغيير اسمها إلى مجلة "التفاهم"، ومن المقالات الشيقة التي نشرها "صلاح جرار" الأستاذ بقسم اللغة العربية في الجامعة الأردنية في العدد الأول منها بعنوان: "من صور التسامح الإسلامي في الأندلس"، تحدث فيه عن تنوع وتداخل ثقافات الأندلس وقال: "امتاز المجتمع الأندلسي إبان الحكم العربي 92-897هـ بالتنوع الثقافي، حيث تألف من عناصر مختلفة الأعراق والأديان من عرب وبربر وإسبان وصقالبة ومسيحيين ومسلمين ويهود وغيرهم، وقد تفاعلت هذه العناصر تفاعلا عميقا جعل من المجتمع الأندلسي مجتمعا متميزا في بنائه الحضاري والفكري، وقد تجلى التسامح في مظاهر شتى من بينها التزاوج والتبادل مع قشتالة ودول أوروبا، والتبادل العلمي من خلال ترجمة الكتب اللاتينية واليونانية إلى العربية، وتبادل الكتب والمخطوطات، كما يظهر ذلك من خلال تساهل بعض الفقهاء وتغاضيهم عن كثير من عادات الأندلسيين وتجاوزاتهم في طربهم ولهوهم، بل إن بعض هؤلاء كانت لهم مشاركات في مجالس اللهو والطرب.

ولم يمنح المسلمون المسيحيين واليهود حرية العبادة وإقامة الكنائس والأديرة فحسب، بل سمحوا لهم بالدخول في جهاز الدولة، كما شاركوا المسيحيين حتى في أعيادهم، حيث عرف الأندلسيون عددا كبيرا من أعياد المسيحيين وفي مقدمتها عيد ميلاد السيد المسيح عليه السلام أو "النيروز" أو "النوروز"، والمعروف عندهم باسم "ينير" أي يناير فيما يبدو، كما احتفلوا بسابع أيام ولادته، وعيد "العنصرة" ويقال له "المهرجان"، وسمي بالعنصرة نسبة إلى شعلة النار التي كانوا يعملونها في تلك الليلة ويقفزون فوقها، ويعرف عيد المهرجان في إسبانيا حاليا باسم San Juan وكان الناس في هذه الأعياد يتبادلون الهدايا ويذبحون الذبائح، كما كان الناس يجتمعون ليلة في نهاية العام قبل حلول "ينير" أو ليلة بعده مع أقاربهم وأصهارهم فيأكلون الإدام والفاكهة، وكانوا كذلك يصنعون الصور في هذه الأعياد، وكان الطلبة يعطلون عن المدارس ويخرجون في رحلات مع شيوخهم، فيأكلون من "المجبنات"، وهي حلوى أندلسية مشهورة، وفي يوم المهرجان كان الناس يلبسون البياض.

لاقت هذه الاحتفالات استعدادا وقبولا كبيرين لدى الأندلسيين، يقول الباحث "بسبب ميلهم الواضح إلى الترف واللهو وحب الاستمتاع بالحياة، ومن أسباب ذلك أن المسلمين حكموا جزيرة واسعة كان أهلها جميعا يدينون بالنصرانية، وأن منهم من أسلم ومنهم من بقي على دين أجداده، وكان الفاتحون في بادئ الأمر قلة بالقياس إلى عدد السكان، فلم يعمل المسلمون على حرمان هؤلاء السكان من ممارسة عبادتهم وطقوسهم".

لماذا لا يحاول العرب والمسلمون استرجاع روح الثقافة الإنسانية المتسامحة التي سادت تلك البلاد، بدلا من التباكي على "ضياع الأندلس"؟

الأغلبية الصامتة: الشارقة... نحو مجتمعات تتقدم

إبراهيم المليفي
mulaifi70@gmail.com

للعام الخامس على التوالي وفي مركز أكسبو الشارقة، نظم مركز الشارقة الإعلامي في من 20 إلى21 من الشهر الحالي النسخة الجديدة من المنتدى الدولي للاتصال الحكومي تحت شعار "نحو مجتمعات ترتقي"، وهو يعد أكبر تجمع إقليمي لمناقشة أفضل الممارسات العالمية في أساليب التواصل الحكومي، وكيفية تطوير العلاقة القائمة بين الاتصال الحكومي والمواطن، والدور الذي يؤديه الاتصال الحكومي في خدمة الإنسان بشكل عام، ناهيك عن تناول المواضيع الحياتية والقطاعات الحيوية، وعرض دراسات حالة متخصصة في هذا المجال، الأمر الذي جعل ذلك المنتدى مرجعا لدراسات الحالات العالمية في الاتصال الحكومي.

إن أول ما يلفت الاهتمام في ذلك المنتدى هو تلك الكوكبة الشبابية التي تسير أعماله بدقة متناهية واستمرارية حثيثة للتعامل مع كل تفاصيل أعمال المنتدى لتخرج بأفضل صورة، تحت قيادة شابة متمثلة برئيس مركز الشارقة الشيخ سلطان بن أحمد القاسمي وزميله مدير المركز الأستاذ طارق سعيد علاي، وهو ما يبرهن على أن الرهان على الشباب دائما ما يكسب.

النسخة الجديدة من جلسات المنتدى الدولي للاتصال الدولي واصلت التحدي في تنويع الأسماء والتجارب بما يضفي على كل واحدة منها نكهة خاصة، أولها ذلك الشاب الأيرلندي جوردان كاسي (16 عاما) أصغر مدير تنفيذي في عالم الإنترنت من الجلسة الأولى (الاتصال الحكومي وبناء مجتمعات المعرفة) وهو المؤسس والمدير التنفيذي لشركة الألعاب Casey Games، كاسي الذي برز في مجال البرمجيات حول أهدافه نحو تطوير التعليم وتقديم الحلول من خلال لعبة كرتونية، أعلن تحديه للمهتمين بتطوير التعليم بأنهم سيأخذون ما يقوم به على محمل الجد قريبا، وهذه الجلسة نفسها ضمت إلى جانب كاسي السيد فريدريك راينفيلدت رئيس وزراء السويد (2006-2014) والسيد ضياء الدين يوسفزاي المستشار الخاص للأمم المتحدة حول التعليم الدولي، وهو نفسه والد الطفلة ملالا الحائزة جائزة نوبل للسلام.

الجلسة التالية طرحت قضية مهمة هي مواجهة التطرف وكيفية صناعة الثقافة الإنسانية وتوجيهها نحو الشباب خاصة، وقد تحدث فيها رئيس وزراء فرنسا الأسبق دومينيك دو فيليبان وسعادة ناصر بن عبدالعزيز النصر الممثل السامي لمنظمة الأمم المتحدة لتحالف الحضارات، وفي اليوم التالي طرحت قضية الكوارث الطبيعية والإنسانية وسبل إدارتها، في تلك الجلسة قال برنار كوشنير مؤسس ورئيس منظمة أطباء بلا حدود (1971– 1979) ووزير الشؤون الخارجية والأوروبية الفرنسي (2007– 2011) عن أزمة اللاجئين السوريين "إن تعاطي أوروبا مع قضية اللاجئين عار كبير على جباهنا جميعا لكن المستشارة الألمانية ميركل تمكنت من حفظ ماء وجهنا"، وتحدث إلى جانب كوشنير كل من وزير خارجية المملكة المتحدة السابق ديفيد ميليباند الذي شدد على "ضرورة إبعاد المؤسسات الإنسانية عن العمل السياسي لأن مصالح الحكومات فيها دوما متغيرة".

وفي جلسة افتتاح أعمال المنتدى الدولي للاتصال الحكومي ألقى صاحب السمو الشيخ الدكتور سلطان بن محمد القاسمي عضو المجلس الأعلى حاكم الشارقة كلمة مؤثرة مليئة بالتفاؤل بمستقبل الشارقة أوضح فيها: "أن التقدم في نظرنا يحتاج إلى خطة علمية مدروسة ميدانها التقدم العلمي مرفودا من التقدم الأخلاقي والاجتماعي والتطور في سياق هذا التقدم العلمي سيكون بطيئاً حقاً لكنه مستدام"، مضيفا أن "التقدم الذي نسعى إليه علم وفكر وليس أهواء ولا ارتجالا"، خاتما كلمته قائلا "قد يقول البعض منكم إنني كل يوم آتي بجديد ولكنني بعد أن بلغت الثمانين من العمر وما زلت أفكر وأبحث عن سبل التقدم السليم، ولكل من يتساءل منكم ماذا اكتشفت أقول غدا ستبحثون في مكتبتي وستجدون رسالتي الأخيرة فيها ما تبقى من فكر لإصلاح هذا المجتمع".

خافيير سولانا*

أسئلة يطرحها خروج بريطانيا من أوروبا

PROJECT SYNDICATE

يطرح الاستفتاء القادم بشأن بقاء بريطانيا في الاتحاد الأوروبي أو تركه سؤالين مهمين بالنسبة إلى بقية أوروبا: السؤال الأول: ما النتيجة التي يفضلها الأوروبيون؟ والسؤال الثاني هو نفسه الذي تتم إثارته من البريطانيين: هل عضوية الاتحاد الأوروبي جديرة بالاهتمام؟

خلال ثلاثة أشهر، سيقرر المواطنون البريطانيون ما إذا كانوا سيبقون في الاتحاد الأوروبي، لكنهم ليسوا وحدهم الذين عليهم النظر في مستقبلهم السياسي، يطرح الاستفتاء القادم أيضا سؤالين مهمين بالنسبة إلى بقية أوروبا:

السؤال الأول هو: ما النتيجة التي يفضلها الأوروبيون؟ فقد شطب البعض بالفعل على عضوية المملكة المتحدة، مدعيا أن الشريك الذي يهدد بالمغادرة ليس نوع الشريك الذي نريده على أي حال. سواء نتفق مع هذا الرأي أم لا، هذه النقطة تستحق الدراسة، وفي الواقع سيكون من السذاجة بمكان أن يتساءل المرء عما إذا كان الاحتفاظ بعضو يتحدى مبدأ أساسيا من التكامل الأوروبي حقا في مصلحة الاتحاد الأوروبي.

والحقيقة هي أن النقاش العام البريطاني على السيادة لن ينتهي عندما يتم فرز الأصوات، وفي نهاية المطاف، حتى لو قالت الأغلبية "نعم" للاتحاد الأوروبي، فإن جزءا من السكان- وهو كبير وفقا لاستطلاعات الرأي- سيظل على قناعة بأن خروج بريطانيا أفضل بكثير بالنسبة إلى المملكة المتحدة.

ونظرا لهذا المعطى، فإن المناقشات والمفاوضات التي تشمل المملكة المتحدة وشركاءها الأوروبيين ستواصل إبراز الخلافات العميقة بشأن القيود والشروط التي تصاحب العضوية في الاتحاد الأوروبي. لسنوات قادمة، سيطالب البريطانيون بقرع الطبول المستمر للتأكيد أنهم اتخذوا القرار الصحيح.

وهذه إحدى الاعتبارات المهمة التي يجب ألا نستبعدها من جهة، ولكن في الواقع لا ينبغي لما تبقى من أوروبا أن يؤيد مغادرة المملكة المتحدة، إذا قررت غالبية الناخبين البريطانيين التخلي عن الاتحاد الأوروبي، فالجميع سيعاني التبعات والعواقب.

في البداية، مغادرة المملكة المتحدة ستكون ضربة اقتصادية كبيرة لها وللاتحاد الأوروبي على حد سواء، لكن هذا ليس كل شيء، ومن شأنه أيضا أن يضعف الأمن والسياسة الخارجية والمكانة الدولية لكلا الطرفين.

في ظل أزمة الهجرة الواسعة النطاق والصراع على حدود أوروبا، وهمجية الدولة الإسلامية، التهديدات الأمنية التي تؤثر على جميع الأوروبيين والتي لا يمكن أن يواجهها أي بلد وحده، هناك حاجة ماسة إلى سياسة خارجية وأمنية مشتركة للاتحاد الأوروبي أكثر وضوحا من أي وقت مضى، ومع ذلك لا تزال الدول الأوروبية تكافح من أجل التوصل إلى توافق في الآراء بشأن تدبير السياسة الخارجية، وهو الفشل الذي يقوض نفوذها الدولي.

في الواقع، بعد أن ركز الاتحاد الأوروبي خلال عدة سنوات على التعامل مع الأزمات الاقتصادية، تراجع نفوذه وزعامته في صنع القرار على الصعيد الدولي، وفي الوقت نفسه تقلصت نفقات الدفاع عند الدول الأعضاء، بما في ذلك المملكة المتحدة، أكبر قوة عسكرية في أوروبا، التي هي تقليديا ملتزمة بالسياسات الدولية.

من خلال تكثيف الشكوك حول التكامل الأوروبي، فإن مغادرة المملكة المتحدة ستزيد من خفض رغبة أعضاء الاتحاد الأوروبي في التعاون، مما سيؤدى إلى تدهور كل من الأمن والنفوذ الدولي المتبقي، وبالنسبة إلى أوروبا سيكون فقدان شريك أمني مهم أمرا ضارا بكل وضوح، لكن المملكة المتحدة ستكون أكثر عرضة للخطر أيضا، حيث ستُترك لمواجهة التهديدات العالمية لوحدها، بأقل الوسائل وانخفاض عدد الشركاء.

السؤال الثاني الذي يطرحه الاستفتاء بالنسبة إلى الأوروبيين هو نفسه الذي تتم إثارته من البريطانيين: هل عضوية الاتحاد الأوروبي جديرة بالاهتمام؟ لقد تعززت القوى البعيدة من المركز في الاتحاد الأوروبي اليوم أكثر من أي وقت مضى، ليس فقط عبر القناة الإنكليزية، ولكن في جميع أنحاء القارة، ولدى العديد من الدول حركات سياسية وأحزاب، بعضها أقوى من غيرها، تسعى إلى "استرداد" عناصر السيادة، وذلك على حساب العمل المشترك، حتى إن بعض الحكومات اتخذت التدابير الأحادية الجانب التي تتعارض مع قرارات الاتحاد الأوروبي.

وببساطة إن الافتقار إلى التضامن بين الدول الأعضاء أدى إلى مزيد من الجهود الرامية إلى إضعاف القيم والمبادئ التي تأسس عليها الاتحاد الأوروبي، وهناك العديد يشارك وجهة النظر التي تعتبر الدولة القومية الحل لكل مشكلة. من شأن مغادرة بريطانيا تعزيز هذا الاتجاه ودعم القوى الوطنية التي تشكك في أوروبا، ومع اقتراب الانتخابات الرئاسية في فرنسا والانتخابات الاتحادية في ألمانيا العام المقبل، يمكن للزخم السياسي المحتمل للقوات المناهضة لأوروبا أن ينتج عواقب خطيرة على المدى الطويل، وإن الانتخابات الإقليمية الأخيرة في ألمانيا في هذا السياق بمثابة تحذير.

دعونا نكن واضحين: بُنيت وجهة نظر قيادة هذه الحركات على فكرة أن الاتحاد الأوروبي هي السبب الجذري لمشاكل لا تعدّ ولا تحصى في أوروبا، من الصعوبات الاقتصادية إلى أزمة اللاجئين، وأن الانسحاب (أو العمل من جانب واحد) هو السبيل الوحيد لحلها، وهذا كذب واضح. والواقع أن المشاكل التي نواجهها لم تنشأ بسبب التكامل الأوروبي.

وسوف تستمر التحديات الاقتصادية العالمية والطوفان من المهاجرين وطالبي اللجوء لتصل إلى حدود أوروبا، سواء كانت موحدة أم لا، وما يهم هو كيف تستجيب أوروبا لها، فالأساس المنطقي للتكامل هو أن العمل الجماعي أكثر فعالية بكثير من الجهود من جانب واحد.

بطبيعة الحال لن تستغرق حماقة النهج القومي وقتا طويلا لتصبح واضحة، ولكن الأضرار الناجمة عن ذلك قد تكون وخيمة، ونظرا لهذا لا ينبغي لحملات التكامل الأوروبي أن تقتصر على التأكيد عن ظهر قلب على الفوائد التي يجلبها الاتحاد الأوروبي لأعضائه، ناهيك عن الجهود المبذولة لتهدئة المشككين في أوروبا، وبدلا من ذلك ينبغي التأكيد مجددا على الاتحاد الأوروبي باعتباره مشروعا سياسيا جذابا، وتتطلب هذه اللحظة الحساسة بالنسبة إلى الاتحاد الأوروبي تقدما حاسما نحو اتحاد أكثر فعالية، وأكثر تكاملا، وأكثر جاذبية.

* الممثل السامي للاتحاد الأوروبي للسياسة الخارجية والأمن سابقا، والأمين العام لمنظمة حلف شمال الأطلسي ووزير خارجية إسبانيا السابق. وهو حاليا رئيس مركز الاقتصاد العالمي والجغرافيا السياسية وزميل متميز في معهد بروكينغز.
«بروجيكت سنديكيت، 2016» بالاتفاق مع «الجريدة»

جوليا غيلارد*

سورية وجبل جليد اللاجئين

PROJECT SYNDICATE

الحقيقة المأساوية أن الأزمة السورية هي قمة جبل جليد ضخم للغاية، ويتوسع باستمرار، فهناك العديد من قضايا اللاجئين الأخرى حول العالم لا تصل إلى عناوين الصحف العالمية، وهناك «86%» من لاجئي العالم يعيشون في الدول النامية، ومعظمهم يحظون باهتمام إعلامي محدود.

لو كانت قضية اللاجئين الوحيدة التي يواجهها العالم اليوم هي في سورية لكانت قضية خطيرة ومفجعة بما فيه الكفاية، لكن الحقيقة المأساوية أن الأزمة السورية هي قمة جبل جليد ضخم للغاية، ويتوسع باستمرار، فهناك العديد من قضايا اللاجئين الأخرى حول العالم لا تصل إلى عناوين الصحف العالمية، كما توجد نسبة كبيرة "86%" من لاجئي العالم يعيشون في الدول النامية ومعظمهم يحظون باهتمام إعلامي محدود.

وإن تشاد هي واحدة من تلك البلدان، حيث يصل عدد سكانها إلى نحو 13 مليون نسمة، وهي تقع في قلب حالة من الصراع وانعدام الاستقرار والاضطرابات الضخمة على المستوى الإقليمي، وكنتيجة لذلك فهي تستضيف أكثر من 372 ألف لاجئ وهم أناس فروا من العنف في منطقة دارفور السودانية شرق تشاد، ومن حرب أهلية مدمرة في جمهورية إفريقيا الوسطى جنوبها، بالإضافة إلى الإرهاب المتصاعد لبوكو حرام في نيجيريا والدول المجاورة في غرب البلاد.

إن تشاد، وهي واحدة من أفقر بلدان العالم، تصارع من أجل تلبية الاحتياجات البشرية الأساسية لشعبها، ناهيك عن العديد من الناس المحطمين القادمين من خارج حدودها، والذي يزيد الأمر سوءا هو أن تشاد تقع في منطقة الساحل التي عانت مجاعة حادة خلال السنوات القليلة الماضية، كما أن انخفاض أسعار النفط قد أثر على التوقعات الاقتصادية الإقليمية.

وإن معظم اللاجئين، بغض النظر عن مكانهم، يواجهون تقريبا المآسي نفسها التي تتمثل بالجوع والجفاف وعدم وجود مأوى لائق والتعرض للأمراض بالإضافة إلى أنهم عرضة لتحديات مستمرة من المتقاتلين والمجموعات الإرهابية، كما يعاني اللاجئون الصدمة العاطفية بسبب ما خسروه والشعور بالقلق مما ينتظرهم بالمستقبل.

وأخيرا وليس آخرا هناك خطر وهو ألا يتلقى أطفال اللاجئين التعليم الذي يحتاجونه ويستحقونه طبقا لوعود الإعلان العالمي لحقوق الإنسان، وفي واقع الأمر فإن الصراعات والأزمات تعتبر واحدة من أكبر العوائق المتصاعدة لتعليم أطفال العالم.

لقد عطلت حالات الطوارئ الإنسانية والأزمات التي طال أمدها تعليم أكثر من 80 مليون طفل وشاب في 35 بلداً سنة 2015، وهذا العدد يساوي تقريبا عدد سكان بلد مثل ألمانيا، وإن الفشل في توفير الخدمات الأساسية لهؤلاء الأطفال لا يحرمهم من طفولتهم فقط بل من مستقبلهم أيضا.

سيحتاج نحو أربعة ملايين شخص في تشاد، أو نحو ثلث سكان ذلك البلد، إلى المساعدة الإنسانية سنة 2016 وفي منطقة بحيرة تشاد التي تستضيف الموجة الأخيرة من القادمين فإن أكثر من 60% من الأطفال هم خارج المدرسة، وإن معدل عدد طلاب الصف الواحد في المدارس الابتدائية يصل إلى 75 طالبا، كما أن نسبة الأمية عند البالغين تصل إلى 96% وهي إحصاءات صادمة يجب ألا يقبلها أي بلد.

ولهذا السبب قامت مؤسسة الشراكة العالمية للتعليم مؤخرا بالاستجابة لطلب تشاد للحصول على منحة تعليمية طارئة وسريعة تصل إلى نحو 7 ملايين دولار أميركي للأطفال اللاجئين والمحليين، إذ سيتم استخدام الأموال في بناء الغرف الصفية وتدريب مئات المعلمين وتوفير آلاف الكتب المدرسية وغيرها من اللوازم، كما ستمول المنحة توفير العناصر الغذائية الأساسية وعلاج الطفيليات لجميع الطلاب والطعام والمياه والنظافة والرعاية البشرية اللازمة لتنمية الأطفال خصوصا في أوقات الشدة.

إن الاستجابة الإنسانية للحالات الطارئة عادة لا تعطي الأولوية، مما يعني موارد أقل، للتعليم مقارنة بالصحة الأساسية والمأوى والتغذية، وفي واقع الأمر فإن 2% فقط من المساعدات الإنسانية تذهب للتعليم.

وما يحتاجه العالم هو برنامج متخصص وآلية تمويل لحشد موارد جديدة من أجل تأمين التعليم للأطفال الذين يجدون أنفسهم في خضم صراعات شديدة وأزمات لا تنتهي، فنحن في مؤسسة الشراكة العالمية للتعليم ندرك أنه على ضوء مستويات الموارد الحالية فإن قدرتنا على العمل ستكون محدودة، مما يعني أننا بحاجة لأشكال جديدة من التنسيق.

على هذه الخلفية فإن من الأمور المشجعة تضافر جهود قادة العالم في العام الماضي من أجل تأسيس مثل هذا البرنامج الذي يتوقع أن يتم إطلاقه في مايو خلال القمة الإنسانية العالمية في تركيا، فقد كان من دواعي سروري أن أؤدي دورا في مجموعة الأبطال الداعمين التي كانت تضغط من أجل تحقيق أجندة التغيير، لقد أدى غوردن براون ممثل الأمم المتحدة الخاص للتعليم العالمي دورا قياديا محفزا وهو يستمر في تأدية هذا الدور.

فالصراع والضعف ليسا فقط في سورية لكنهما أيضا في العديد من أماكن البؤس الشامل الأقل شهرة، وهي من أكثر التحديات إلحاحا وصعوبة في عصرنا الحالي، وإن أملنا الوحيد في الخروج من حلقة العنف والفقر هذه يتمثل بالتحقق من أن كل طفل بمن في ذلك أولئك العالقون في الأزمات يتلقون تعليما مدرسيا جيدا والقدرة على بناء مستقبل أفضل.

أملنا الوحيد في الخروج من حلقة العنف والفقر يتمثل بالتحقق من أن كل طفل يتلقى تعليما مدرسياً جيداً

* رئيسة وزراء أستراليا سابقاً، وتعمل حالياً كرئيسة لمجلس إدارة مؤسسة الشراكة العالمية للتعليم.
«بروجيكت سنديكيت، 2016» بالاتفاق مع «الجريدة»

الدينار الكويتي 1 KD

$	€	£
3.320	2.957	2.346

المؤشر الكويتي		
السعري	الوزني	كويت 15
5.253	358	841

تقرير اقتصادي

10 سنوات لفض المنازعات... مدة تعيق جذب الاستثمارات

مطلوب محاكم اقتصادية متخصصة وتسريع إجراءات التقاضي

محمد البغلي

فكرة إنشاء المحاكم الاقتصادية يجب أن ترى النور سريعاً لتلافي التأخير في الفصل بين المنازعات التجارية.

طوت محكمة التمييز يوم الثلاثاء الماضي واحداً من أطول ملفات النزاع التجاري في الكويت، وهو قضية سحب وزارة التجارة والصناعة في عام 2006 المنطقة التجارية الحرة من الشركة الوطنية العقارية التي استمرت أكثر من 10 سنوات ما بين إدارة الخبراء ودرجات التقاضي الكلية والاستئناف والتمييز.

وبغض النظر عن نتيجة الحكم، فإن مدة 10 سنوات للتقاضي في نزاع تجاري مدة ليست طويلة فقط - خصوصاً لما سببته من ضرر للعديد من المستثمرين - إنما أيضاً تعكس صورة سيئة لدولة لا ينفك كبار مسؤوليها الاقتصاديين عن الحديث عن ضرورة استقطاب الأموال الأجنبية وتحفيز رؤوس الأموال المحلية على الاستثمار الداخلي، فضلاً عن سعي الدولة لطرح العديد من مشاريعها عبر نظام "B.O.T"، وهو النظام نفسه الذي طرح من خلاله عقد المنطقة التجارية الحرة، مما يعطي انطباعات سيئة للمستثمر المحلي أو الأجنبي بأن أي نزاع محتمل مع الدولة في مشاريع قادمة كالموانئ والمطارات والمشروعات الكبرى سيمتد فترات طويلة، مما يقلل من إقبال المستثمرين على مثل هذه المشاريع ويزيد من مخاوفهم تجاه البيئة القانونية في الكويت.

بيئة مرنة

ولعل وجود بيئة قانونية مرنة وسريعة تراعي حقوق الدولة والمستثمرين لا تقل أهمية عن عدالة القضاء وإنصافه بين المتنازعين، فلكي تكون الدولة مرغوبة للمستثمرين عليها أن تجعل نظامها القضائي مرناً في التعامل مع القضايا المستجدة في الساحة الاقتصادية، بدلاً من أن تحصر كل القضايا في المحاكم نفسها، مما يسبب تأخيراً في بت قضايا تهم مصالح الدولة والمستثمرين، إلى جانب أن الدولة لو كانت هي التي خسرت في قضية المنطقة التجارية الحرة، فإن التوقعات كانت عالية من جهة طلب الشركة المتضررة تعويضات عن خسائر 10 سنوات تتجاوز مليار دينار!

لذلك تأتي فكرة "المحاكم الاقتصادية" إلى جانب محكمتي "أسواق المال والتجارية" كآلية تسريع لتلافي التأخير في بت النزاعات القائمة.

ولعل فكرة المحاكم المتخصصة في القضايا المالية والاقتصادية والتجارية ليست جديدة، وهي معمول بها في العديد من الدول بحيث تكون جزءاً من السلطة القضائية لا خارجها، ولكن لطبيعتها الفنية المتخصصة تكون الآلية فيها ذات جانب مستقل، مع التشديد على أن تكون إجراءات الفصل في المنازعات محددة بوقت معين، كمثال قانون محكمة الأسرة الذي يحدد مدداً لبت النزاع العائلي، من دون الوصول إلى درجة التمييز أو قانون الانتخاب الذي يحدد مواعيد للفصل في الطعون التي تقام على جداول الناخبين، وهكذا مع الأخذ بعين الاعتبار ضرورة أن يواكب إنشاء المحاكم الاقتصادية إعادة نظر في أي قوانين أو إجراءات تعرقل إقرار الحقوق لمستحقيها.

محاكم متخصصة

ولعل وجود محاكم اقتصادية متخصصة سيسهم ليس في سرعة حل النزاعات والخلافات المالية والاستثمارية فقط، بل أيضاً في خلق مهنية لدى الجهاز القضائي في التعامل مع هذه النوعية من القضايا، وبالتالي ستختصر وقت المنازعات التي يمكن أن تنشأ لاحقا في طرح أي من المشاريع وفق نظم "B.O.T" أو الشراكة بين القطاعين العام والخاص، خصوصا أن المؤسسات الحكومية التي تتولى هذه المشاريع معظمها حديثة التأسيس كهيئة الشراكة أو هيئة تشجيع الاستثمار الأجنبي، وبالتالي تكون خبرتها في التعاطي مع المستثمرين، خصوصا الأجانب، محدودة نسبيا، الأمر الذي قد يؤدي إلى منازعات قضائية غير متوقعة، لذلك تكون الحاجة إلى المحاكم الاقتصادية المتخصصة أكبر خلال المستقبل القريب.

وعندما تتحدث الدولة عن عمليات خصخصة تشمل حتى القطاع النفطي ومشاريع لطرح الموانئ والمطار ومحطات الكهرباء والماء وحتى المدارس والمستشفيات للقطاع الخاص، فإن أقل خطوة يمكن أن تضمن حقوق الدولة تكون في وجود محاكم متخصصة تمتلك السرعة والمهنية في التعاطي مع مستجدات الوضع الجديد، فعمليات الاستثمار اليوم ليست ببساطة "بيع وشراء"، بل هي عقود والتزامات مالية وقانونية معقدة وتحتاج إلى التخصص والممارسة كخيار أفضل من العمومية وما يرتبط بها من روتين يصيب حتى الجهاز القضائي.

المطلوب هو الإسراع في إيجاد البنية القانونية والقضائية معا لإيجاد محاكم اقتصادية مستقلة على غرار نموذج محاكم الأسرة تضم بينها الدوائر التجارية والأسواق المالية وهيئات التحكيم القضائية، ويتولى الفصل بها قضاة متخصصون لا يكلفون برئاسة دوائر قضائية أخرى، ويلحق بها نظام للتقاضي يتناسب مع طبيعة الفصل السريع مع تلك النزاعات، ويكفل حقوق المتقاضين، ويحدد لها عمرا زمنيا تنتهي بموجبه تلك النزاعات.

albaghli74@gmail.com

«الجمارك»: اتفاقية مع «غلوبال كليرنج هاوس» لتجهيز المنافذ

أعلنت الإدارة العامة للجمارك توقيع اتفاقية مع شركة غلوبال كليرنغ هاوس لتجهيز المنافذ الكويتية بأحدث معدات الفحص بالأشعة السينية، ضمن جهود تعزيز الأمن وتسريع الأنشطة التجارية في الموانئ الكويتية.

وقال المدير العام لإدارة الجمارك خالد السيف، في تصريح صحافي عقب توقيع الاتفاقية بالسفارة البريطانية لدى البلاد أمس، إن الاتفاقية تأتي ضمن عدد من برامج تحديث وميكنة العمل الجمركي التي تقوم بإدارتها "غلوبال كليرنغ هاوس سستمز" لمصلحة "الجمارك"، في إطار عقد "بي أو تي" موقع بينهما.

وأضاف السيف أن "غلوبال كليرنغ هاوس سستمز" ستستقدم المعدات من شركة "سميث ديتكشن"، المملوكة لمجموعة "سميث" بالمملكة المتحدة والمعنية بتوفير تكنولوجيات كشف المخاطر وتقنيات المسح للقطاعات العسكرية والأمن الداخلي والنقل.

من جانبه، أكد رئيس مجلس الإدارة الرئيس التنفيذي لشركة غلوبال كليرنغ هاوس سستمز د. محمد الأنصاري سعي الشركة إلى تعزيز مستويات الأمن في جميع موانئ الكويت.

وأضاف د. الأنصاري أن الاجهزة والمعدات المتطورة التي تتضمنها الاتفاقية تعد الأولى من نوعها بالكويت، موضحا أن الاتفاقية تستهدف زيادة مستويات الأمن وتسريع حركة البضائع في كل المنافذ الحدودية البرية، فضلا عن الموانئ الجوية والبحرية في الكويت.

من جانبه، ذكر العضو المنتدب لـ"غلوبال كليرنغ هاوس" عبدالله المسباح أن الأجهزة الجديدة تتضمن ماسحات البضائع بالأشعة السينية المتحركة والثابتة للمنافذ البرية والبحرية وماسحات ثنائية الرؤية لأجهزة تفتيش الحقائب في مطار الكويت الدولي وميناء الشويخ، أضافة الى ماسحات اشعاعية للمركبات المدنية على الحدود البرية.

بدوره، قال العضو المنتدب لشركة سميث ديتكشن بول بيكر إن "الكويت سوق محوري لشركتنا"، مضيفا أن أجهزة الفحص التي سيتم نشرها عبر الموانئ الكويتية والحدود والمطارات ستساعد مسؤولي الجمارك على مواجهة التحدي المتمثل في الكشف السريع دون تأخير التدفق اليومي للبضائع.

استقرار سعر صرف الدولار وانخفاض اليورو والإسترليني

استقر سعر صرف الدولار الأميركي مقابل الدينار الكويتي الأربعاء عند 0.301 دينار، بينما انخفض سعر صرف اليورو إلى 0.337 دينار مقارنة بأسعار صرف الثلاثاء.

وقال بنك الكويت المركزي في نشرته اليومية على موقعه الإلكتروني، إن سعر صرف الجنيه الإسترليني انخفض إلى 0.428 دينار، والفرنك السويسري إلى 0.309 دينار، في حين بقي سعر صرف الين الياباني دون تغيير عند مستوى 0.002 دينار.

واستمر الدولار في الارتفاع مقابل العملات الرئيسية، بعد أن وجد الدعم من تصريحات بعض أعضاء البنك الاحتياطي الفدرالي (البنك المركزي)، الذين أشاروا إلى استمرار إمكانية ارتفاع أسعار الفائدة الأميركية، رغم إشارة البنك خلال اجتماعه الأخير إلى أن فرص ارتفاع الفائدة تضاءلت.

أما اليورو فتأثر سلباً من جراء تفجيرات بروكسل، التي تسببت في تزايد المخاوف في الأسواق المالية، وقللت من الطلب على الاستثمارات الخطيرة، لنجد أن مؤشرات الأسهم العالمية انخفضت، كما تراجع الطلب على العملات الأوروبية.

إلى ذلك انخفض الجنيه الإسترليني لليوم الثاني على التوالي مقابل الدولار، وذلك بعد صدور بيانات عن الاقتصاد البريطاني التي أظهرت فشل معدلات التضخم في الارتفاع بأعلى من التوقعات، وهو الأمر الذي يقلل من فرص تغير السياسة النقدية ليؤثر سلباً على أداء الجنيه الاسترليني.

البرميل الكويتي يرتفع 45 سنتاً

ارتفع سعر برميل النفط الكويتي 45 سنتاً في تداولات الثلاثاء، ليبلغ 34.65 دولارا أميركيا مقابل 34.20 دولارا للبرميل في تداولات الاثنين، وفقاً للسعر المعلن من مؤسسة البترول الكويتية.

وارتفع النفط في التعاملات الآسيوية معززاً مكاسبه، بعد أن أظهرت بيانات انخفاضاً في مخزونات الخام الأميركية لأول مرة منذ يناير.

وارتفع الخام الأميركي تسليم مايو، وهو عقد أقرب استحقاق اعتباراً من أمس الأول 18 سنتاً إلى 41.70 دولارا للبرميل، بعد أن أغلق مرتفعا 0.9 في المئة عند 41.52 دولارا أمس الأول.

أخبار الشركات

1.4 مليون دينار أرباح «مشتركة» بالربع الرابع... وتوزيع نقدي ومنحة

أوصى مجلس إدارة المجموعة المشتركة للمقاولات في اجتماعه الذي انعقد الثلاثاء، بتوزيع أرباح نقدية عن العام الماضي بنسبة 20% من القيمة الاسمية للسهم (بواقع 20 فلساً لكل سهم)، وأسهم مجانية بمعدل 10% من رأس المال المدفوع (بواقع 10 أسهم لكل 100 سهم).

وبلغت أرباح الشركة في العام الماضي 4.09 ملايين دينار، مقابل أرباح بقيمة 5.16 ملايين في عام 2014، بانخفاض بمعدل 20.7%.

وحققت الشركة أرباحاً في الربع الرابع من العام الماضي بقيمة 1.39 مليون دينار، مقابل أرباح قدرها 1.6 مليون في نفس الفترة من عام 2014.

وقالت "مشتركة" في بيان لها إن تراجع الأرباح يعود إلى وجود خسائر بسبب انخفاض في قيمة عقارات استثمارية مملوكة لإحدى الشركات التابعة، بالإضافة إلى تكوين مُخصص مخزون بطيء الحركة يخص شركة تابعة أخرى، مع وجود خسائر ملحوظة في قيمة الاستثمارات بالقيمة العادلة، مقارنة بعام 2014.

«هيومن سوفت»: البلدي وافق على تخصيص 31 ألف متر لتوسعة «الأميركية»

كشفت شركة هيومن سوفت عن موافقة المجلس البلدي على طلب وزارة التعليم العالي - مجلس الجامعات الخاصة تخصيص ارض إضافية بمساحة اجمالية قدرها 31.190 ألف متر مربع لتوسعة الموقع المخصص سابقا لجامعة الشرق الاوسط الأميركية والمملوكة من قبل شركة تابعة.

وأوضحت الشركة في بيان لها أنها لم تبلغ رسميا بهذا القرار، وهذا التخصيص يصبح نهائيا فقط بعد استكمال الاجراءات اللاحقة وتوقيع العقد النهائي مع وزارة المالية-إدارة املاك الدولة.

«المعامل»: توزيع 6% نقداً و25% منحة

أوصى مجلس إدارة شركة الكويتية لبناء المعامل والمقاولات في اجتماعه الذي انعقد الثلاثاء الماضي، بتوزيع أرباح نقدية عن العام الماضي بنسبة 6% من القيمة الاسمية للسهم (بواقع 6 فلوس لكل سهم)، وأسهم مجانية بمعدل 25% من رأس المال المدفوع (بواقع 25 سهماً لكل 100 سهم).

وبلغت أرباح الشركة في العام الماضي 1.54 مليون دينار، مقابل أرباح بقيمة 2.16 مليون دينار في عام 2014، بانخفاض بمعدل 28.7%.

وحققت الشركة أرباحاً في الربع الرابع من العام الماضي بقيمة 490 ألف دينار، مقابل أرباح قدرها 1.23 مليون دينار في نفس الفترة من عام 2014.

وقالت المعامل إن تراجع الأرباح يعود إلى انتهاء مشاريع الشركة الرئيسية وسعيها للحصول على مشاريع ذات مردود جيد لمساهميها.

«نايسكو» تفوز بمناقصة قيمتها 10.6 ملايين دينار

فازت الشركة الوطنية للخدمات البترولية بمناقصة قيمتها 10.6 ملايين دينار تابعة لشركة نفط الكويت، وبينت الشركة أن المناقصة مدتها خمس سنوات من تاريخ توقيع العقد مع ستة أشهر تجديدا اختياريا.

وأوضحت أن المناقصة تتعلق بتقديم خدمات الصيانة لأنظمة مكافحة الحريق لمناطق الجنوب والشرق والتصدير والبحرية والأحمدي التابعة لشركة نفط الكويت.

وتوقعت أن يكون هامش ربح المناقصة المذكورة نحو 10%.

«فيفا»: لا زكاة على المساهمين عن 2015

قالت شركة الاتصالات الكويتية إن الهيئة الشرعية للشركة قررت أنه لا زكاة على مساهمي الشركة عن عام 2015، لافتة إلى أن قرار الهيئة الشرعية جاء خلال اجتماعها الذي انعقد الخميس الماضي.

وبلغت أرباح "فيفا" في العام الماضي 43 مليون دينار، مقابل أرباح قدرها 40.4 مليونا، في عام 2014، بارتفاع 6%.

وأوصى مجلس إدارة "فيفا" بعدم توزيع أرباح عن العام الماضي.

نفائس: 4.85 ملايين دينار أرباحاً وتوزيع 10% نقداً

بلغت أرباح شركة نفائس القابضة في العام الماضي 4.85 ملايين دينار، مقابل أرباح بقيمة 6.6 ملايين في عام 2014، بانخفاض 26.5%.

وارتفعت أرباح الشركة في الربع الرابع من العام الماضي بنسبة 54.5%، مقارنة بأرباح الفترة المماثلة من عام 2014.

وحققت أرباحاً في الربع الرابع من عام 2015 بقيمة 78 ألف دينار مقابل أرباح بلغت 50.5 ألفا في نفس الفترة من عام 2014.

وأوضحت الشركة أن تراجع الأرباح السنوية يعود إلى انخفاض قيمة شركات مستثمر بها محاسب عنها بطريقة حقوق الملكية.

وأوصى مجلس إدارة الشركة في اجتماعه الذي انعقد بتوزيع أرباح نقدية عن العام الماضي بنسبة 10% من القيمة الاسمية للسهم (بواقع 10 فلوس لكل سهم).

تأجيل عمومية «وربة»

أعلن سوق الكويت للاوراق المالية بأنه قد تم تأجيل الجمعية العامة العادية لبنك وربة، وذلك لعدم اكتمال النصاب القانوني.

«الوطنية العقارية»: 1.8 مليون دينار مُخصصات إضافية بعد حكم التمييز الأخير

قالت الشركة الوطنية العقارية إنها ستقوم بقيد مخصصات إضافية في سجلاتها بقيمة 1.84 مليون دينار بعد حكم محكمة التمييز الأخير بفسخ عقد المنطقة الحرة وعدم الموافقة على طلب وقف التنفيذ.

ولفتت الشركة، في بيان لها على موقع السوق أمس، إلى أن تلك المخصصات ستؤثر على البيانات المالية للشركة لعام 2015.

وأوضحت أنه لم يتم تحديد جلسة لنظر موضوع الطعن على حكم محكمة التمييز حتى تاريخه.

وكانت محكمة التمييز المنعقدة أمس الأول، قد ألغت حكم محكمة الاستئناف بشأن المنطقة الحرة، وأيدت فسخ عقد المنطقة التجارية الحرة مع الشركة.

«سفن» توقع عقداً مع «نفط الكويت»

وقعت شركة الصناعات الهندسية الثقيلة وبناء السفن عقداً مع شركة نفط الكويت لمناقصة سبق ترسيتها على "سفن".

وكانت الشركة قد أعلنت في منتصف يناير الماضي، أنه تم ترسية مناقصة على الشركة من قبل نفط الكويت بقيمة 22.3 مليون دينار، بمدة للمشروع تبلغ 503 أيام.

وقالت الشركة في بيان لها إن المناقصة خاصة بمشروع إنشاء نظام تجميع خط أنابيب رئيسي مُتشعب لنقل السوائل من العديد من الآبار إلى ثلاثة مراكز تجميع أرقام 29، و30، و31 في شمال الكويت.

وأوضحت أن الأثر المالي للشركة جراء توقيع العقد هو تحقيق أرباح تشغيلية سوف يتم إدراجها ضمن البيانات المالية للشركة لعامي 2016 و2017.

«التمدين»: توصية بتوزيع 10% نقداً و5% منحة

أوصى مجلس إدارة شركة التمدين العقارية في اجتماعه الذي انعقد، أمس، بتوزيع أرباح نقدية عن العام الماضي بنسبة 10% من القيمة الاسمية للسهم (بواقع 10 فلوس لكل سهم)، وأسهم مجانية بمعدل 5% من رأس المال المدفوع (بواقع 5 أسهم لكل 100 سهم).

وكانت ارباح التمدين قد ارتفعت في الربع الرابع من العام الماضي بنسبة 8.5%، مقارنة بأرباح الفترة المماثلة من عام 2014.

وحققت الشركة أرباحاً في الربع الرابع من عام 2015 بقيمة 856 ألف دينار، مقابل أرباح بلغت 788.7 ألفا في نفس الفترة من عام 2014.

وعلى المستوى السنوي، بلغت أرباح الشركة في العام الماضي 9.86 ملايين دينار، مقابل أرباح بلغت 7.4 ملايين في عام 2014، بارتفاع 33.2%.

وبينت الشركة أن ارتفاع الأرباح يعود إلى زيادة صافي إيرادات الاستثمارات.

البنوان: قروضنا «طبيعية»... و«زين» الأولى بـ 5 دول من 8

● الخرافي: نتجه للاستثمار في «النقل الرقمي» والدخول في أعمال البنية التحتية للمدن الذكية
● جيجنهايمر: الإيرادات المجمعة للمجموعة بلغت 1.14 مليار دينار... وقاعدة العملاء ارتفعت 3%

عبدالله خليل

قال البنوان إن اقتراض مجموعة "زين" ككل في حدود المعدلات الدولية الطبيعية، أي دون وجود خطر عليها، مشيراً إلى أن زيادة الاقتراض أتت لتلبية الحاجة لزيادة الاستثمارات في التكنولوجيا بالشركات التابعة للمجموعة.

البنوان مترئساً عمومية «زين» (تصوير عثمان الشعيب)

أكد رئيس مجلس إدارة شركة الاتصالات المتنقلة "زين"، أسعد البنوان، أن شركات المجموعة هي الأولى في 5 دول من أصل 8 تعمل بها، مشيرا إلى أن المجموعة نجحت في توفير 234 مليون دولار في عملية تخفيض المصاريف خلال العام الماضي، ووضع خطة خمسية لتخفيضها خلال الفترة المقبلة.

جاء ذلك خلال الجمعية العمومية العادية للشركة، التي انعقدت بنسبة حضور بلغت 68.8 في المئة من إجمالي المساهمين، والتي وافقت على توزيع أرباح نقدية بنسبة 30 في المئة أي ما يعادل 30 فلسا للسهم، إضافة إلى توزيع مكافأة أعضاء مجلس الإدارة بمقدار 275 ألف دينار، كما وافقت على جميع بنود الجمعية الأخرى.

وقال البنوان إن اقتراض المجموعة ككل في حدود المعدلات الدولية الطبيعية للاقتراض، أي دون وجود خطر عليها، مشيرا إلى أن زيادة الاقتراض أتت لتلبية الحاجة لزيادة الاستثمارات في التكنولوجيا في الشركات التابعة للمجموعة، ومؤكدا أن الشركة في السوق الكويتي تعد "الزبدة" والأفضل بين شركات المجموعة كافة رغم احتدام المنافسة.

> نجحنا في توفير 234 مليون دولار في عملية تخفيض المصاريف خلال العام الماضي
> البنوان

«زين» السودان

وفيما يتعلق بأوضاع الشركة التابعة في السودان، ذكر أنها قامت بالاستثمار في القطاع العقاري السوداني خلال الفترة الماضية لتعويض خسائر العملة، مشيرا الى ان استخراج العملة ليس بيد الادارة او الادارة التنفيذية، وموضحا أن "زين" ضخت استثمارات بقيمة 140 مليون دولار في السوق العقاري لإحداث توازن مقابل انخفاض العملة التي تواجهه الشركة هناك، وللحفاظ على قيمة العملة.

«زين» العراق

وفيما يتعلق بـ"زين العراق"، أشار البنوان إلى أن الشركة تواجه صعوبة في العراق بسبب الاضطرابات هناك، حيث تراجعت إيراداتها من 320 مليون دولار إلى 120 مليونا، في حين ان الشركة تستثمر في السوق العراقي باعتباره سوقاً واعداً، ويعد من أفضل الاسواق التي لها مستقبل وفيها نمو، إلا أن الحروب والظروف التي حدثت خلال العامين الماضيين أدت الى انخفاض الايرادات.

وأكد أن الشركة استوفت شروطا بطرح 25 في المئة من الأسهم للمستثمرين، لكن لم يتقدم أي مستثمر عراقي حتى الآن برغبته في تملك الحصة نظراً للظروف الراهنة.

> الشركة لا تمانع التخارج من استثمارها الاستراتيجي في "وانا للاتصالات المغربية"
> الخرافي

المغرب

وأوضح أن الشركة تدرس زيادة الحصة أو التخارج من السوق المغربي خلال الفترة المقبلة، مشيرا الى ان الاستثمار في المغرب حصته تبلغ 15.5 في المئة من شركة "وانا المغربية".

تطورات إيجابية

وفي كلمته في تقرير مجلس الإدارة، قال البنوان: لقد شهدت خدمات الاتصالات المتنقلة عددا من التطورات الإيجابية في أسواق المنطقة عام 2015، حيث زادت معدلات نمو قاعدة المشتركين، وواصلت خدمات الانترنت والهواتف الذكية طفرتها، إلى جانب انتشار الخدمات الرقمية، إلا أن أسواق المنطقة تأثرت بالأزمة الاقتصادية التي تفاقمت بشكل كبير أخيرا مع الانخفاض الحاد لأسعار النفط، والتوترات والنزاعات السياسية المتزايدة، ولم تكن مجموعة زين بمنأى عن هذه التوترات السياسية، وما نجم عنها من مخاطر أمنية، والتي أثرت بدورها على الأوضاع الاجتماعية، والتركيبة السكانية في بعض المناطق التي تخدم فيها شبكاتها، وذلك جراء عمليات النزوح البشري.

> النتائج المالية الإجمالية للمجموعة تأثرت بتقلبات أسعار صرف العملات
> جيجنهايمر

وأضاف انه انطلاقا من هذه التحديات، التي يضاف إليها المعوقات التشغيلية، تعين على المجموعة أن تعيد النظر في إجراءات الأعمال التي تقوم بها، وأن تتكيف مع هذا الواقع للمحافظة على مكانتها السوقية، حتى تَبقَى على صلة وثيقة مع هذه المتغيرات، وبالفعل نجحت "زين" بالرغم من هذه التحديات والأجواء التنافسية العالية في المحافظة على المكاسب التي حققتها، حيث ارتفعت قاعدة العملاء بنسبة نمو بلغت 3 في المئة لتصل إلى نحو 45.6 مليون عميل.

وكشف أن صناعة الاتصالات تواجه في الوقت الحاضر تكاليف تشغيلية عالية، وبالتالي فإن مستويات الربحية تعاني ضغوطا متزايدة، مدفوعة في المقام الأول بالحاجة إلى زيادة الاستثمارات في الشبكات، والتطبيقات، وتعزيز الجانب الأمني، ولذلك، فإن أعمال الاتصالات الجوهرية التقليدية تواجه تحديات حقيقية، ولكن ومع هذا، واصلت مجموعة زين دعم استثمارات بنيتها التحتية، حيث بلغت النفقات الرأسمالية 797 مليون دولار - باستثناء زين السعودية - وهي تمثل ما نسبته 21 في المئة من إجمالي الإيرادات المجمعة لعملياتها، الأمر الذي يعكس التزامها المتنامي تجاه قاعدة عملائها.

وقال: وسط معدلات الانتشار المرتفعة، والطبيعة التنافسية في أسواق المنطقة، استمرت مجموعة زين في تبني اتجاهها الاستراتيجي الجديد المتمثل في بناء شركة اتصالات رقمية مستدامة تخدم توجهات الأفراد وقطاع الأعمال، وقد حققت المجموعة تقدما مشجعا في مبادراتها الاستراتيجية، حيث نجحت في إرساء أسس قوية لاستمرار النمو في هذه المسارات الناشئة.

وأضاف: بالنظر إلى المدى الذي تتطور به الأسواق العالمية والإقليمية وحجم تأثير الاتجاهات الرئيسية على صناعة تكنولوجيا الاتصالات، حرصت المجموعة على أن تكون مبادراتها التحولية أكثر اتصالا بالواقع، حيث وجهت اهتماماتها نحو الحفاظ على القيمة الكامنة لأعمالها الجوهرية، وفي ذات الوقت التركيز على الخدمات الرقمية، التي بات الطلب يتزايد عليها بشكل غير مسبوق.

وأشار إلى أن هدف مجموعة زين المتمثل في أن تصبح واحدة من أكثر مزودي الخدمات الأكثر فاعلية تشغيلية، جعلها تركز على سلسلة من المبادرات المتعلقة بالمصروفات التشغيلية، والنفقات الرأسمالية، وقد ساعدتها هذه المبادرات في الحفاظ على قوائم مالية متعافية، حيث حافظت "زين" على استمرارية مبادراتها التي تغطي مجالات المواءمة التشغيلية، وترشيد التكاليف في الشركات التابعة، وقد شملت هذه المبادرات تقليص تكاليف الربط الدولية، وصيانة الشبكات، وغيرها.

النتائج المالية

وقال البنوان إن المؤشرات المالية للمجموعة تأثرت بالتحديات الأمنية والسياسية التي تشهدها المنطقة، وتقلبات أسعار صرف العملات، إضافة إلى تآكل وتراجع حاد في الإيرادات التقليدية بسبب منصات خدمات التراسل ومنصات خدمات الصوت عبر الانترنت، ويضاف إلى ذلك سداد رسوم رخصة الجيل الثالث في العراق، والجيل الرابع والترددات الإضافية للجيل الثالث في الأردن، وتبعات المنافسة الشديدة، حيث بلغت الأرباح الصافية 154 مليون دينار (513 مليون دولار)، بربحية للسهم بلغت 40 فلسا، وبلغت الإيرادات المجمعة 1.14 مليار دينار (3.78 مليارات دولار)، مقارنة مع إجمالي إيرادات 1.21 مليار دينار (4.27 مليار دولار) عن عام 2014.

وتابع أن الأرباح بلغت قبل خصم الفوائد والضرائب والاستهلاكات 499 مليون دينار (1.66 مليار دولار)، مقارنة مع 507 ملايين دينار (1.78 مليار دولار) عن عام 2014.

وذكر أن الأداء التشغيلي عن هذه الفترة الصعبة اتسم بالقدرة على مواجهة التحديات التي اعترت عمليات المجموعة خلال عام 2015، وذلك مقارنة مع نضج وتشبع قطاع الاتصالات في أسواق المنطقة، حيث نجحت "زين" في تعزيز مراكزها التنافسية في خدمات نقل البيانات، وعززت من خدمات قطاع البيانات على شبكاتها، لتسجل إيراداتها في هذا المجال (باستثناء خدمات الرسائل القصيرة وخدمات القيمة المضافة) نموا بمقدار15 في المئة، وذلك مقارنة مع عام 2014، وهو ما مثل 20 في المئة من إجمالي الإيرادات المجمعة.

> «زين» ضخت استثمارات بقيمة 140 مليون دولار في السوق العقاري السوداني لإحداث توازن مقابل انخفاض العملة
> البنوان

النقل الرقمي

بدوره، قال نائب رئيس مجلس إدارة "زين"، بدر الخرافي، في تصريحاته للصحافيين على هامش الجمعية العمومية، غن المجموعة متوجهة وبقوة للاستثمار في قطاع النقل الرقمي من خلال الدخول في أعمال البنية التحتية للمدن الذكية والمباني الذكية وكذلك أعمال الأمن الرقمية، مشيراً إلى أن هذه الأعمال ستكون مع الحكومات ذات التوجه لإقامة مثل هذه المدن مثل الرياض وغيرها، وكذلك القطاع الخاص.

وأضاف الخرافي أن العمليات التشغيلية لقطاع الاتصالات التقليدية العالمي لا يحقق نموا، وذلك بسبب المنافسة الشرسة مع العديد من التطبيقات المجانية وغيرها، وبالتالي هو متوجه لمثل هذا المسار، مؤكدا أن المجموعة قامت برصد ميزانية خاصة للاستثمار خلال الفترة القادمة في قطاع النقل الرقمي.

> المجموعة استحوذت على شركة إماراتية متخصصة في المدن والمباني الذكية
> الخرافي

وفيما يتعلق بإيرادات المجموعة، أوضح أن "المجموعة قامت بالاستحواذ على شركة إماراتية متخصصة بالمدن والمباني الذكية، وفزنا أيضاً بعقد استشاري مع مدينة الرياض الذكية"، مضيفا أن "الشركة جاهزة للعمل في مدينة الحرير في الكويت عند بدء تنفيذ المشروع بعدما سمعنا أن مخططها يحتوي على المدينة والمباني الذكية".

وذكر أن المشكلة في السودان هي أن "الشركة تمتلك سيولة لكن خسائر العملة تؤثر وبشكل سلبي على إيراداتنا، وبالتالي توجهنا إلى الاستثمار عن طريق تملك الأراضي، ونجحنا حتى الآن بهذه الاستراتيجية، ولدينا أيضاً أموال محجوز عليها من قبل السلطات العراقية ضد شركتنا في العراق بسبب قضايا تم الإفصاح عنها، سنقوم باستخدامها فور الحصول على أحكام لصالحنا والإفراج عنها".

وأكد استخدام جزء من هذه المبالغ المحتجزة سواء في العراق أو السودان لتسوية جزء من القروض الموجودة على الشركة.

وقال الخرافي إن "الشركة لا تمانع في التخارج من استثمارها الاستراتيجي في شركة وانا للاتصالات المغربية، ولا نبحث عن فرصة للتخارج، لكن إذا ما جاءت إلينا عروض مجزية فسنقوم بدراستها في مجلس الإدارة وإصدار القرار بشأنها"، مشيرا إلى أنه طرح سابقا موضوع إدارة شبكات الاتصالات لكن لم يحدث بهذا الشأن حتى الآن.

البيانات المالية

من جهته، قال الرئيس التنفيذي للمجموعة، سكوت جيجينهايمر، في كلمته بتقرير مجلس الإدارة، إن قاعدة عملاء مجموعة زين ارتفعت بنسبة 3 في المئة، لتصل إلى نحو 45.6 مليون عميل، مقارنة مع نهاية عام 2014، وبلغ إجمالي الإيرادات المجمعة 1.14 مليار دينار كويتي، ما يعادل 3.78 مليارات دولار، بنسبة انخفاض بلغت 6 في المئة، في حين بلغت الـEBITDA المجمعة للفترة ذاتها 499 مليون دينار كويتي، ما يعادل 1.66 مليار دولار، وهو ما عكس هامش EBITDA قويا بنسبة 44 في المئة.

وأضاف جيجنهايمر ان الأرباح الصافية بلغت 154 مليون دينار كويتي ما يعادل 513 مليون دولار، بانخفاض بلغ في 21 المئة، وبلغت ربحية السهم 40 فلسا ما يعادل 0.13 دولار، وقد تأثرت النتائج المالية الإجمالية للمجموعة عن هذه الفترة بتقلبات أسعار صرف العملات، ويرجع ذلك أساسا إلى ارتفاع قيمة الدولار مقابل الدينار، وهو الأمر الذي كبّد المجموعة خسارة بلغت 218 مليون دولار على مستوى الإيرادات، وما قيمته 95 مليون دولار على مستوى الأرباح قبل خصم الفوائد والضرائب والإهلاكات الـEBITDA، و30 مليون دولار على مستوى الأرباح الصافية.

وذكر أن حالة عدم الاستقرار المستمرة في العراق أثرت إلى جانب ارتفاع مستويات المنافسة السعرية، وتطبيق ضريبة مبيعات جديدة بنسبة 20 في المئة على خدمات الاتصالات المتنقلة، فضلا عن زيادات ضريبية واسعة النطاق في قطاعات أخرى، في إحداث تأثير سلبي على المؤشرات المالية لشركة زين العراق، وقد أثر هذا بالتالي على المؤشرات المالية الرئيسية للمجموعة، حيث تراجعت الإيرادات بنسبة 24 في المئة لدى شركة زين العراق، وتراجعت الأرباح الصافية بنسبة 52 في المئة، كما أدى الإنفاق الإضافي على رسوم ترخيص شبكة الجيل الثالث لكل من شركة زين العراق، وشراء ترددات إضافية للجيل الثالث لشركة زين الأردن إلى جانب رسوم شراء رخصة طيف الجيل الرابع لديها إلى التأثير على صافي النتائج المالية بنحو 52 مليون دولار.

أداء قوي

على جانب آخر، حققت شركات زين في كل من البحرين والأردن والسعودية والسودان أداء تشغيليا قويا عن عام 2015، في حين تأثر أداء شركة زين الكويت بالمنافسة السعرية الحادة، على الرغم من نمو قاعدة العملاء لديها، وأدت الاستثمارات المستمرة في مشاريع التطوير والتحديث على شبكات الجيل الثالث والجيل الرابع إلى ارتفاع النفقات الرأسمالية خلال عام 2015 إلى نحو 797 مليون دولار (باستثناء زين السعودية)، وهي النفقات التي شكلت ما نسبته 21 في المئة من إيرادات المجموعة.

ومازالت خدمات البيانات تواصل نموها مع هذه الاستثمارات، حيث ارتفعت إيرادات خدمات البيانات للمجموعة (باستثناء إيرادات الرسائل القصيرة وخدمات القيمة المضافة) بنسبة 15 في المئة خلال عام 2015، ما يمثل 20 في المئة من الإيرادات المجمعة.

> أداء شركة زين الكويت تأثر بالمنافسة السعرية الحادة رغم نمو قاعدة العملاء لديها
> جيجنهايمر

شركات المجموعة

قال البنوان إن «زين الكويت» مازالت تحتفظ بصدارة قطاع الاتصالات، وتقدم نفسها كلاعب رئيس رائد في الكويت، فهي الشركة الأولى في الحصة السوقية على مستوى عدد العملاء وحجم الإيرادات، وعلى الرغم من الأوضاع التنافسية العالية التي تتسم بها السوق الكويتية، فقد نجحت الشركة في رفع قاعدة عملائها بنسبة 9 في المئة لتبلغ 2.9 مليون عميل.

وأضاف أنه رغم الظروف الاستثنائية التي تعانيها عمليات «زين» في العراق، والمتمثلة في تفاقم حالة عدم الاستقرار الاجتماعي، والتي نتج عنها نزوح الملايين من بعض المناطق التي تشهد نزاعات وأوضاعا مضطربة، والإغلاقات المؤقتة المتكررة للشبكة، ويضاف إلى ذلك مجموعة واسعة من الزيادات الضريبية، فإن الشركة مازالت تحتفظ بصدارة السوق العراقية، حيث تقدم خدماتها حاليا إلى نحو 11.1 مليون عميل.

وأشار إلى أن شركة زين السودان واصلت تحقيق مكاسب إيجابية على مستوى عملياتها التشغيلية في عام 2015، حيث شهدت مؤشراتها المالية نسب نمو مشجعة سواء بالدولار الأميركي أو بالعملة المحلية (الجنيه السوداني)، كما شهدت النتائج المالية لشركة زين السعودية تحسنا ملحوظا، حيث تمضي الشركة قدما وبنجاح في خطة التحول التي تقوم بها، وقد تمكنت من تخفيض صافي الخسارة على مستوى العام الماضي بنحو 23 في المئة ليبلغ 259 مليون دولار، مقارنة بعام 2014.

وذكر أن شركة زين الأردن واصلت ريادتها في المملكة على الرغم من طبيعة المنافسة المتزايدة التي تتسم بها بيئة الاتصالات المتشبعة هناك، حيث تمكنت الشركة من زيادة قاعدة عملائها بنسبة 6 في المئة، مقارنة مع عام 2014، وجاءت النتائج المالية السنوية لشركة زين البحرين مشجعة للغاية، حيث عكست قوة أدائها التشغيلي عن هذه الفترة، وذلك بفضل تعزيز استثماراتها لشبكة الجيل الرابع.

تعويضات عراقية

أشار البنوان إلى أن «زين العراق» ستطالب شركات التأمين بالتعويضات التي تراها مناسبة عن بعض الأصول المؤمَن عليها والمتضررة.

وقال بدر الخرافي إن هناك مفاوضات في الوقت ذاته مع الجهات الرقابية المسؤولة عن تشغيل الأبراج للنظر في تخفيض التكاليف التشغيلية عن الأبراج المتضررة من مناطق الحرب، لأن وثائق التأمين لا تغطي أية أضرار ناتجة عن الحروب، وذلك من أجل تعويض أو تخفيض رسوم التشغيل على «زين العراق».

تغيرات سريعة

قال جيجنهايمر إن مجموعة زين تعمل في أسواق متنوعة ومتباينة، إذ إن القدرة على التكيف مع التغيرات السريعة والجذرية في الظروف الاجتماعية والسياسية والاقتصادية، هي غالبا ما تحدد ملامح المجموعة ككيان ناجح ومستدام.

وخلال عام 2015 شهدت منطقة الشرق الأوسط وشمال إفريقيا اضطرابات سياسية، ونزوحا جماعيا، كما أن الاقتصاد العالمي مازال يعاني إلى الآن، فالمخرجات الاقتصادية في أسواق رئيسية - مثل الصين - تشهد تباطؤا في نمو اقتصادياتها، فضلا عن أن أسعار السلع، وفي مقدمتها السلع القائمة على أساس النفط، انخفضت بشكل كبير، وهو الأمر الذي دفع حكومات محلية الى البحث عن مصادر دخل بديلة، بما في ذلك فرض ضرائب ورسوم إضافية على الاتصالات.

وبالنسبة إلى أسعار صرف العملات المحلية في معظم الدول في الأسواق الناشئة فإنها تراجعت بالمقارنة مع الدولار، وهو الأمر الذي أدى بدوره إلى زيادة تكلفة الواردات ورفع توقعات التضخم.

ملخص النقاط الرئيسة

- مجموعة زين أحرزت تقدماً نحو بناء كيان قوي ومستدام في عام 2015
- أداء تشغيلي قوي لشركات زين في السودان والسعودية والأردن والبحرين
- الاضطرابات السياسية والاجتماعية والمنافسة الشديدة أثرت على الأداء المالي
- استمرار استثمارات «زين» في الشبكات حقق نمواً قوياً في إيرادات خدمات البيانات
- الشراكات الاستراتيجية تساعد المجموعة في تحولها إلى مشغل الاتصالات الرقمي

الصالح: تغطية العجز بالجمع بين الاحتياطي المالي وسوق السندات

70% من الإعانات والمساعدات الحكومية تذهب إلى قطاعي الطاقة والوقود

أكد الصالح أن الدولة لن تتراجع عن التزامها بتوسيع قاعدة مشاركة القطاع الخاص.

أعاد نائب رئيس مجلس الوزراء وزير المالية وزير النفط بالوكالة أنس الصالح، التأكيد أمام مؤتمر «تمويل المشاريع في عصر النفط الجديد»، الذي تنظمه شركة «ميد» في دبي، على التزام الكويت ببرنامج مشاريع الشراكة بين القطاعين العام والخاص.

وقال الصالح، في خطاب وعرض مسجّلين ومصوّرين قُدّما في المؤتمر، إن الدولة لن تتراجع عن التزامها بتوسيع قاعدة مشاركة القطاع الخاص في سوق المشاريع المحلية، حتى لو ارتفعت أسعار النفط مجدداً، أو تخطّى سعر برميل النفط الواحد 100 دولار.

وأضاف: «سنتابع الإنفاق على مشاريع البنى التحتية كما خططنا له، فنحن لم نشهد يوماً مثل هذا المستوى العالي من الإنفاق، رغم أسعار النفط المنخفضة، ونحن نركّز على مشاريع البنى التحتية الأفضل والأنسب ونحاول تفادي السقوط في شرك الركود الاقتصادي؛ لأن اقتصاد دولة الكويت يعتمد على الإنفاق الحكومي، لذا نحن نعمل بقوانا كافة ولن نتراجع أو نستسلم».

ووفقاً لخدمة «ميد بروجكتس» الإلكترونية لتتبع المشاريع الإقليمية، لزّمت دولة الكويت في العام الماضي عقوداً بلغت قيمتها 31 مليار دولار، وتُعتبر بالتالي سوق المشاريع الرائدة في منطقة دول مجلس التعاون الخليجي في الفصل الأول من عام 2016، فيما تتابع تنفيذ برنامج المشاريع الرأسمالية.

وتشرف على مشروع شراكة القطاعين العام والخاص الكويتي، الذي تبلغ قيمته 6 مليارات دينار، «أي ما يعادل 19.9 مليار دولار»، هيئة مشروعات الشراكة بين القطاع العام والخاص الكويتية.

وبموجب قانون الشراكة بين القطاعين العام والخاص المطبّق في دولة الكويت، يجدر بشركات المشروع تنظيم عرض عام أولي، بعد اختيارها لمشروع يتعلق بالشراكة بين القطاعين.

وذكر الصالح، أن هذا الأمر يشكّل وسيلة جيدة لنشر فوائد مشاركة القطاع الخاص في المشاريع، وتعميمها على السكان المحليين.

ولفت إلى أن إمكانية تغطية أي عجز محتمل في الإنفاق، من خلال حلّ يجمع بين الاحتياطي المالي الكبير لدولة الكويت، واللجوء إلى سوق السندات.

وتابع: «نحن في سياق وضع استراتيجية إدارة الدين، ونضع كل شيء بوضوح على الطاولة، يمكننا استخدام الاحتياطي المالي الذي تم جمعه خلال السنوات الجيدة، كما يمكننا إصدار بعض السندات الأجنبية في الأسواق المحلية والدولية، وبالإضافة إلى ذلك، سيتم استخدام أسواق رأس المال.

وأشار إلى أن الكويت ستحاول اللجوء إلى ورقة الإعانات والمساعدات في محاولة لخفض الإنفاق، مبيناً أن 70 في المئة من الإعانات والمساعدات الحكومية الكويتية، تذهب إلى قطاعي الطاقة والوقود، والحكومة ستناقش هذه المسألة مع مجلس الأمة.

وتسعى الكويت إلى إدخال مفهوم ضريبة المبيعات في شهر يناير 2018 في محاولة لتنويع الإيرادات والمداخيل، بالتنسيق مع دول أخرى من مجلس التعاون الخليجي.

وقال الصالح في هذا الشأن: «قررنا جميعنا (أي دول مجلس التعاون الخليجي)، الانتظار حتى شهر يناير 2018، رغم أنه يجب عرض هذا المشروع على مجلس الأمة والموافقة عليه، لذا من الممكن أن تأخذ المسألة بعض الوقت».

من جهتها، قالت سينتيا كوربي، شريك في تدقيق الحسابات ومسؤولة عن صناعة البناء في ديلوت الشرق الأوسط: «من المشجع أن نسمع الالتزامات الإيجابية للوزير الصالح في ما يخص الاستثمار في المشاريع الرأسمالية، وتنويع خيارات التمويل لها، فعند التفكير في برامج رأس المال في دول مجلس التعاون الخليجي، وجدول التنويع لكافة هذه الدول، من المهم ملاحظة أن مشاكل السيولة الحالية، يمكن أن تُحل بتمويل بديل والشراكات بين القطاعين الخاص والعام، التي من شأنها أن تدفع بالكفاءة التشغيلية قدماً وتحسّن العائدات الاستثمارية، على اعتبار أن جميع المعنيين ستهمهم زيادة مداخيلهم، في حال كانت الشراكات بين القطاعين العام والخاص مهيكلة بالشكل الصحيح».

ويسعى مؤتمر «تمويل المشاريع في عصر النفط الجديد»، الذي تنظمه ميد إلى مساعدة المساهمين في المشاريع بإدارة عجزهم، وتأمين مصادر تمويل خاصة، كما يسعى إلى مساعدة المتعاقدين في التعامل مع مسائل تباطؤ المشاريع وتأخرها، والتمويل والدفق النقدي؛ بالإضافة إلى مساعدة المستثمرين والممولين في الاستثمار والاستفادة من حاجات الاقتراض لمالكي المشاريع في المنطقة.

أنس الصالح

العازمي: الخطط المستقبلية لمصفاة الشعيبة مستمرة حتى 2017

«رفع القدرة الإنتاجية إلى 190 ألف برميل»

● خالد الخالدي

أكد نائب الرئيس التنفيذي لمصفاة الشعيبة في شركة البترول الوطنية م. مطلق العازمي أن الإنتاج الحالي للمصفاة يبلغ 150 ألف برميل يوميا، لافتا إلى أن الشعيبة قادرة على انتاج كميات أكثر من الانتاج الحالي، مؤكدا ان هناك خطة للتطوير الشامل للمصفاة بالتعاون بين شركة البترول الوطنية ومؤسسة البترول الكويتية لرفع القدرة الانتاجية للمصفاة، وقد تم بالفعل رفع القدرة الانتاجية الى 190 الفا لتعويض ما فقدته من انتاج خلال الحادث الذي تعرضت له المصفاة خلال الاشهر الماضية.

وأضاف العازمي، في تصريح على هامش المؤتمر الصحافي التمهيدي للإعلان عن بدء فعاليات المؤتمر النفطي الفني الثالث «كاين تك2016»، والذي سيقام تحت عنوان «التنمية المستدامة والابتكار في الثالث من ابريل القادم»- أنه تم رفع الانتاج للمصفاة خلال الاسبوع الماضي إلى 200 الف برميل يوميا.

وقال ان الخطة المستقبلية للمصفاة تسير على هذا النحو لحين الإغلاق التام للمصفاة والمتوقع مطلع 2017.

وفيما يخص الخطط الاستراتيجية للمصفاة، أوضح العازمي ان هناك استراتيجية حتى عام 2020 تم العمل بها لتعزيز مشاريع الامن والسلامة وذلك وفق خطة متصاعدة للحفاظ على البيئة، لافتا إلى ان عمليات التطوير تشمل تنظيف الخزانات واعادة تدوير بعض المنتجات، والعمل على تطوير خطة محكمة للتخلص من جميع المخلفات للمصفاة بالتعاون مع الهيئة العامة للبيئة.

وشدد على ان شركة البترول الوطنية تبذل جهودا كبيرة في تطبيق أعلى معايير الأمن والصحة والسلامة في كافة الأنشطة وعلى كافة العاملين سواء العاملون او المقاولون فيها، مشيرا الى ان المحافظة على العنصر البشري تأتي على رأس أولويات الشركة.

ومن جهته قال مدير مراقبة المشاريع لشركة البترول الوطنية «مشروع الوقود البيئي» آنيل كونديليفتيل إن المنتدى الثالث للمهندسين المزمع افتتاحه الثالث من ابريل المقبل سيعرض 26 ورقة عمل متخصصة في التنمية المستدامة والتطلعات والتحديات التي تواجهها والبيئة والتكنولوجيا المتجددة في الصناعة النفطية وورقة عمل عن تطوير الطرق في الكويت.

وأضاف أن منظمة «المهندسون الهنود» تتعاون مع جمعية المهندسين الكويتية من اجل تبادل الخبرات في مجال النفط والغاز وكل ما يتعلق بنقل الخبرات واستخدام كل ما هو جديد في المصافي وقطاع التكرير بشكل خاص، والنفط والغاز بشكل عام.

العيسى: «عقار» تخارجت من عقارات قبل هبوط الأسعار

استطاعت تنويع قاعدة أصولها المدرة للدخل

أكد العيسى أن إدارة «عقار» حرصت على تحسين أداء العقارات المدرة للدخل لديها، من حيث زيادة القيمة الإيجارية، وصيانتها بشكل متميز، سواء جذريا أو اعتياديا، بهدف تهيئة تلك الأصول للوصول إلى أفضل حالة.

● سند الشمري

ذكر رئيس مجلس إدارة شركة عقار للاستثمارات العقارية بدر العيسى أن «عقار» قلصت محفظتها العقارية قبل هبوط السوق، حيث تم بيع عقارات في منطقتي حولي والجابرية.

وقال العيسى، خلال اجتماع الجمعية العمومية العادية التي عقدت أمس بنسبة حضور بلغت 67 في المئة، إن الشركة قامت خلال 2015 بدراسة العديد من الفرص، سواء في السوق المحلي او الخارجي، وفضلت التريث في الدخول في أي فرص استثمارية، ورأت التخارج من بعض الاصول، ما نتج عنه توافر نقدية في الشركة تزيد على 8.2 ملايين دينار.

وأكد ان الشركة استطاعت خلال العام المالي 2015 تنويع قاعدة الاصول المدرة للدخل، اضافة الى انها عملت على الاستفادة القصوى من تلك الاصول لتحقيق افضل النتائج الممكنة، لافتا الى انه تم استكمال الاستحواذ على اصل للاستخدامات التجارية وآخر للسكن الاستثماري.

وشدد العيسى على ان ادارة الشركة حرصت على تحسين أداء العقارات المدرة للدخل لديها، من حيث زيادة القيمة الايجارية، وصيانتها بشكل متميز سواء صيانة جذرية او صيانة اعتيادية، بهدف تهيئة تلك الاصول للوصول الى افضل حالة.

واشار الى ان ادارة الشركة حرصت على اقتناص الفرص سواء من ناحية التخارج من بعض الاصول او الاستحواذ على البعض الآخر، حيث قامت ببيع عمارة الجابرية بمليوني دينار، خلال الربع الثالث من عام 2015، ونتج عن ذلك تحقيق ارباح قدرها 580 الف دينار.

وزاد ان الشركة قامت بإجراء التحسينات اللازمة على مجمع اليرموك التجاري الذي تم شراؤه في نهاية 2014، من خلال مزاد لبيت التمويل الكويتي، موضحا ان الشركة استطاعت زيادة القيمة الايجارية للعديد من عقود الايجار، ما ادى الى زيادة القيمة الايجارية السنوية للمجمع من 187 إلى 257 ألف دينار.

وتابع العيسى ان الشركة رأت أن الوقت مناسب للتخارج من المجمع المذكور، بعد أن تم تحقيق إيرادات ايجارية خلال فترة الاستحواذ بلغت قيمتها 200 الف دينار، لذا تم بيع المجمع في نهاية 2015 بمبلغ 4.64 ملايين دينار، ما ادى الى تحقيق ارباح بيع قدرها 100 الف دينار، علاوة على الإيرادات التأجيرية التي تحققت، لافتا الى ان الشركة استطاعت زيادة العوائد التأجيرية من العقارات المدرة للدخل لتصل الى 1.75 مليون دينار، مقارنة بـ1.10 مليون.

وحول نتائج الشركة المالية ذكر ان الشركة حققت ايرادات بلغت قيمتها 3.20 ملايين دينار، في حين بلغت المصاريف العمومية والادارية 362 الفا، ومصاريف التمويل 126 الفا.

ووافقت العمومية على البنود الواردة في جدول الاعمال، وابرزها المصادقة على تقريري مجلس الادارة ومراقبي الحسابات، واعتماد البيانات المالية والحسابات الختامية للشركة، عن السنة المالية المنتهية في 31 ديسمبر 2015، اضافة الى اعتماد توصية مجلس الادارة بتوزيع ارباح نقدية بواقع 6 في المئة.

العيسى مترئساً عمومية «عقار» أمس (تصوير عوض التعمري)

مكاسب محدودة لمؤشرات البورصة وسط استقرار السيولة والنشاط

الأسهم القيادية خضراء لتستعيد خسائرها وسط استقرار «الصغرى»

المؤشرات الخليجية تستمر في حالة تباين وترقب لحركة أسعار النفط

● علي العنزي

أنهت مؤشرات سوق الكويت للاوراق المالية أمس مسلسل خسائرها، الذي استمر ثلاث جلسات متتالية، بعد ان حقق المؤشر السعري استقرارا اخضر بنسبة مئوية محدودة جدا، حيث لم يسجل اكثر من 1.92 نقطة فقط، ليبقى على مستوى 5253.72 نقطة، بينما زادت المكاسب في المؤشر الوزني الذي حقق اكثر من ثلث نقطة مئوية هي 1.74 نقطة، ليقفل على مستوى 358.62 نقطة، وربح «كويت 15» نسبة اكبر بلغت 0.8 في المئة تساوي 6.38 نقاط ليقفل على مستوى 841.53 نقطة.

ودعمت الاسهم القيادية السيولة بعد بداية ضعيفة، لتبلغ بها مستوى 12.3 مليون دينار، وهي اقل من معدلات هذا الشهر، لكنها تبقى مرضية نسبيا، بينما سجل النشاط تداول 132.3 مليون سهم عن طريق 3061 صفقة.

تذبذب محدود

بعد بداية جيدة نسبيا لاح بها اللون الاخضر على مستوى مؤشرات السوق الرئيسية، وبقيادة الاسهم الصغرى، عاد وفقد مكاسبه المبكرة ليتذبذب على اللون الاحمر، لكنه لم يذهب بعيدا حتى نهاية الجلسة التي استعادت المكاسب المبكرة لتقفل مؤشرات السوق خضراء بعد نزيف ثلاث جلسات جراء فسخ الارباح، من خلال تعاملات السوق، حيث يقوم بعض المتداولين ببيع السهم بعد استحقاق الارباح، لعل وعسى يعود الى نقطة الاساس في وقت الجمعية العمومية فيحقق الارباح.

لكن هذه العملية جاءت عكسية، حيث خسرت الاسهم الرئيسية نسبة فاقت نسبة توزيع الارباح، وضغطت على المؤشرات حتى جلسة امس التي استعادت فيها الاسهم القيادية نشاطها وعادت خضراء، معوضة جزءا من مكاسبها، وهي الوطني وزين واجيليتي، حيث دفع خبر نية بيع شركات اتصالات ابراج واستقبال عروض بسهم زين السعودية بالحد الاعلى وبنسبة 8 في المئة، بينما عانى سهم الام زين الكويتية ولم يحقق الا ارتفاعا محدودا.

وكان اجيليتي افضل حتى بعد حكم محكمة التمييز بما يخص المنطقة الحرة، والتي كانت تدار من قبل شركة زميلة، وهي الوطنية العقارية، التي تراجع سهمها بالحد الادنى للجلسة الثانية على التوالي وبعروض دون طلبات.

وبقيت التداولات متأثرة بعوامل محلية داخلية خاصة بهذا السهم او ذاك او بهذه الكتلة او تلك اكثر من تأثرها بأسعار النفط او اداء الاسهم الخليجية، والتي استمرت على تباينها، حيث النشاط الايجابي والمكاسب للسوق السعودي بينما تتباين البقية وعلى وقع متأثر بأسعار النفط التي استقرت عند اعلى مستوياتها امس، حيث بقي برنت حول 41.5 دولارا، بينما انخفض الخام بنسبة محدودة.

أداء القطاعات

مالت مؤشرات القطاعات الى اللون الأخضر، حيث ربحت 7 قطاعات مقابل خسائر 4، كان أكثرها تراجعا مؤشر النفط والغاز وبنحو 10 نقاط حمراء، بينما استقر بقية الخاسرين على تراجعات محدودة، وكان تكنولوجيا الأفضل اداء بارتفاعه بـ17.2 نقطة، تلاه سلع استهلاكية بنحو 13 نقطة، ثم تأمين بنحو 10 نقاط، واستقرت القطاعات الرئيسية على ارتفاعات محدودة كالبنوك والاتصالات.

وتصدر النشاط سهم ادنك وبتداولات اقتربت من 20 مليون سهم، خاسرا بالنسبة القصوى وهي 10.8 في المئة، وكان الاكثر خسارة امس كذلك، تلاه بالنشاط سهم صفاة طاقة بتداول 10.8 ملايين سهم وبقي مستقرا دون تغير، ثالثا حل سهم ميادين بتداول 10 ملايين سهم محققا ارتفاعا بنسبة 5.4 في المئة، ورابعا جاء سهم زيما بتداولات بلغت 7.5 ملايين سهم وبخسارة جديدة كانت 1.8 في المئة، وخامسا تقدم سهم اجوان وبعد بيات طويل ليتداول قريبا من سابقه وعلى خسارة مماثلة تقريبا.

وتصدر الرابحين سهم أموال بنمو بلغ 7.3 في المئة، تلاه سهم إنجازات محققا 6.6 في المئة، وحل ثالثا سهم ميادين ثم بيت الطاقة وكويت للتأمين، وكانت مكاسبهم متساوية تقريبا بنحو 5.4 في المئة، وكما أسلفنا حل ادنك في قائمة الخاسرين تلاه ك تلفزيوني متراجعا بنسبة 8.7 في المئة، وبنسبة 8.3 في المئة كانت خسارة سهم بترولية، وجاء رابعا بين الخاسرين سهم مراكز وبنسبة 7.5 في المئة، وساحل خامسا بخسارة بلغت 7.2 في المئة.

«وثاق للتأمين»: المنازل تستحوذ على 60% من نسبة التعويضات الإنشائية

قالت شركة وثاق للتأمين التكافلي، إن المنازل السكنية تستحوذ على نحو 60 في المئة من نسبة التعويضات الإنشائية التي تدفعها الشركات، في حين تستحوذ المنشآت التجارية والصناعية على 15 في المئة من تلك التعويضات.

وعزا مساعد المدير العام للشركة عبدالرحمن السويدان في تصريح صحافي استحواذ المنازل السكنية على النسبة الأكبر من التعويضات الانشائية إلى ارتفاع معدل الحوادث، لاسيما الحرائق التي تقع في المنازل، مما ينتج عنها خسائر جسدية ومادية كبيرة.

وأوضح السويدان أن قلة الوعي بضرورة القيام بإجراءات الوقاية والسلامة في المنازل وعدم إلزامها من قبل الجهات المعنية تضاعف مخاطر تعرضها لتلك الحوادث، مشيرا إلى أن نسبة تعرض المنشآت الصناعية والتجارية لتلك المخاطر تعد منخفضة، نظرا لإجراءات الوقاية والحماية التي تتخذها تجاه مختلف المخاطر.

وأضاف أنه على الرغم من ارتفاع نسبة الحوادث والأخطار التي تتعرض لها المنازل السكنية كالحرائق والصواعق، وانفجار أنابيب الغاز والعواصف والأعاصير والسرقة وغيرها من الأخطار، فإن الإقبال على هذا النوع من التأمينات يعد ضعيفا، حيث تصل نسبته إلى 0.5 في المئة من إجمالي أقساط التأمين سنويا.

وأشار إلى أهمية توعية المواطنين والمقيمين بضرورة توفير إجراءات الأمن والسلامة في المنازل والشقق، وتعريفهم بكيفية درء الأخطار لمنع وقوع الحوادث، لاسيما الحرائق المميتة والتخفيف من آثارها.

ودعا السويدان الجهات المعنية إلى التأكد عند منح ترخيص بناء الفلل أو المنازل السكنية من اتباع أصحابها لمتطلبات السلامة في تلك المنشآت، وأن يتم الإشراف عليها من قبل تلك الجهات ومنذ البدايات الأولى لتقديم الخرائط الهندسية.

وذكر أن الاهتمام بالتأمين على العقارات بشكل عام يعتبر إحدى أهم أدوات الحفاظ على الثروات، خصوصا في الوقت الذي تشهد فيه البلاد مشروعات تنموية تقدر بمليارات الدولارات، مبينا أن التأمين على المنازل ضرورة لاستدامة النهضة العقارية في البلاد.

النوري: «السورية» لديها رؤية لتحسين القيمة السوقية لأصولها

35% من إجمالي استثمارات الشركة بالكويت ومحاولات لتغطية مخاطر انخفاض الليرة

سند الشمري

قال النوري إن وضع أصول شركة الكويتية السورية بالكويت جيد، فضلاً عن محاولاتها إعادة هيكلة استثماراتها في سورية من خلال تطوير أو بيع بعض الأصول واستثمار عائدها في أصول أخرى.

قال رئيس مجلس إدارة الشركة الكويتية السورية القابضة (السورية) محمود النوري، ان ادارة الشركة مستمرة في جهودها لوضع رؤية استثمارية، تحافظ على حقوق المساهمين، من خلال تنفيذ سياسات وإجراءات قانونية واقعية، لافتا الى ان الشركة تضع حاليا استراتيجية جديدة لها، لتحسين القيمة السوقية لأصولها في سورية مع أخذ الحيطة والحذر لتجاوز أي مخاطر قد تواجه استثماراتها، وتقليل أثرها السلبي ما أمكن.

وقال النوري، خلال اجتماع الجمعية العمومية العادية التي عقدت أمس، ان الاحداث المتدهورة في سورية انعكست على قيمة الليرة التي تدهورت بشكل كبير خلال عام 2015 من 290 ليرة سورية للدولار في بداية العام إلى نحو 400 ليرة سورية لكل دولار في نهاية 2015، وتوقف مصرف سورية المركزي عن الإعلان عن سعر رسمي للدولار في ديسمبر 2015.

وتابع: "لتجاوز هذه المخاطر سعت الشركة مُحاولةً تغطية مخاطر انخفاض الليرة السورية، عن طريق اقتراض ما يعادل قيمة هذه الأصول بالليرة السورية، وإيداعها بالدولار لتجنب مخاطر انخفاض العملة، لكن هذه المحاولات لم تنجح، بسبب تعليمات المصرف المركزي السوري للبنوك التجارية العاملة".

وبين ان الشركة حققت أرباحاً عن السنة المالية المنتهية في 31 ديسمبر 2015 بلغت 0.77 مليون دينار مقارناً بخسائر بلغت 7.2 ملايين دينار بنهاية عام 2014، وهو اتجاه جيد لأداء الشركة مقارنة مع السنوات السابقة، في حين ارتفعت القيمة الدفترية للسهم من 59 فلسا إلى 105 فلوس، وذلك عقب تخفيض رأس المال عن طريق إطفاء كل الخسائر المرحلة.

وفيما يخص أصول الشركة بالكويت، أكد النوري أن وضعها جيد، "ونحاول إعادة هيكلة استثماراتنا في سورية من خلال تطوير أو بيع بعض الأصول واستثمار عائدها في أصول أخرى"، لافتا إلى أن استثماراتنا المباشرة في الشركات تحقق أرباحا معقولة.

وأوضح أن قيمة استثمارات الشركة داخل الكويت تبلغ 8.01 ملايين دينار، أي ما نسبته 35 في المئة من إجمالي الأصول.

وأشار الى ان إجمالي الأصول بلغ 23.1 مليون دينار، كما في 31 ديسمبر 2015 مقارنة بمبلغ 22.3 مليونا كما في 31 ديسمبر 2014 بزيادة بلغت نسبتها 3 في المئة وبقيمة بلغت 0.7 مليون دينار، وترجع أسباب تلك الزيادة الطفيفة إلى زيادة النقد والنقد المعادل بمبلغ 1.6 مليون دينار، وذلك بسبب توزيعات الأرباح المتسلمة خلال عام 2015 والتي بلغت 0.6 مليون دينار، إضافة إلى ناتج بيع محفظة عقارية بقيمة مليون دينار، اضافة الى مقابل زيادة النقد انخفضت العقارات بغرض المتاجرة والاستثمارات بالقيمة العادلة بقيمة مليون دينار تقريبا، حيث تم بيع بعض تلك الاستثمارات والعقارات وتمت إضافة تلك القيم للنقدية.

محمود النوري مترئساً عمومية السورية أمس

ووافقت "العمومية" على كل البنود الواردة في جدول الاعمال وابرزها المصادقة على تقريري مجلس الادارة ومراقبي الحسابات، واعتماد البيانات المالية والحسابات الختامية للشركة، وذلك عن السنة المالية المنتهية في 31 ديسمبر 2015، والمصادقة على توصية مجلس الإدارة بتوزيع أرباح نقدية 3 في المئة.

VIVA ترعى الكرنفال الترفيهي لـ «ريبورن»

أعلنت شركة الاتصالات الكويتية VIVA، مشغل الاتصالات الأسرع نموا في الكويت، رعايتها للكرنفال الترفيهي الذي نظمته أكاديمية ريبورن للأطفال في منطقة الصدّيق، على مدى يومين في 18 و19 الجاري.

وهدف المهرجان إلى تعزيز أهمية مفهوم القراءة اليومية لدى الأطفال، لما له من آثار إيجابية على سلوكهم وحياتهم ومستقبلهم، كما تخللته مسابقات وألعاب وأنشطة وعروض لشخصيات ديزني.

وقام فريق إدارة اتصالات الشركات في VIVA بمشاركة الأطفال في هذا اليوم المميز، وتم توزيع الجوائز والهدايا على المشاركين.

أطفال يشاركون في الكرنفال

«هيرميس» تربح 461 مليون جنيه خلال 2015

أعلنت المجموعة المالية هيرميس -بنك الاستثمار الرائد في العالم العربي- نتائجها المجمعة للفترة المالية المنتهية في 31 ديسمبر 2015، حيث بلغت الإيرادات التشغيلية 2.6 مليار جنيه خلال 2015، رغم تقلبات الأوضاع الاقتصادية والتحديات السوقية التي خيمت على أسواق الشرق الأوسط وشمال إفريقيا خلال عام 2015.

وبلغ صافي الربح بعد خصم الضرائب وحقوق الأقلية 461 مليون جنيه خلال عام 2015، وهو ارتفاع سنوي بنسبة 4.7 في المئة بعد استبعاد الأرباح الاستثنائية المسجلة خلال عام 2014، والناتجة عن بيع حصتها في شركة السادس من أكتوبر للاستثمار (سوديك) مقابل 97 مليون جنيه.

في هذا السياق، أوضح كريم عوض الرئيس التنفيذي للمجموعة المالية هيرميس القابضة أن الشركة عكفت خلال عام 2015 على تقديم الاستشارات المالية، وتولت تنفيذ سلسلة من أبرز الصفقات الاستثمارية التي شهدتها الأسواق العربية خلال العام الماضي، ونجحت كذلك في ترسيخ ريادتها كأكبر شركة وساطة بالأسواق العربية، مع إطلاق صناديق الاستثمار الجديدة بقطاع إدارة الأصول، إلى جانب تنمية محفظة الاستثمار المباشر بمشروعات البنية التحتية في أوروبا.

ولفت عوض إلى أن الشركة الجديدة التي أسستها المجموعة المالية هيرميس في مجال التأجير التمويلي حققت نتائج واعدة منذ انطلاق أعمالها بالسوق المصري مطلع يونيو الماضي، حيث ساهمت بنحو 20 مليون جنيه من إجمالي الإيرادات المجمعة للشركة خلال عام 2015، ما يؤكد ثقة الإدارة بأن نشاط التأجير التمويلي سيكون أحد القطاعات التشغيلية الرئيسية بالكيان الجديد الذي يحمل اسم المجموعة المالية هيرميس للتمويل.

كريم عوض

العتيبي: الخصخصة بوابة الحلول الاقتصادية

قال مرشح عضو غرفة تجارة وصناعة الكويت بدر العتيبي، إن الغرفة تحتاج في الفترة المقبلة إلى أبناء يلتفون حولها، ويعززون من دورها في شتى النواحي، وخاصة بعد التشكيكات التي طالت دورها الاقتصادي خلال المرحلة الماضية، وأدخلتها في معركة شرسة، "وعلى من يخوضها أن يكون على قدر كبير من المسؤولية والخبرة".

وأضاف خلال تصريح صحافي، بمناسبة إعلانه خوض الانتخابات الغرفة المقبلة، أن الهدف من ترشحه يأتي انطلاقا من رغبته في مستقبل اقتصادي أفضل للكويت، مؤكدا أن الهدف المرجو، هو الدفع بالوضع الاقتصادي للأمام بصورة تجعله حُرا، والعمل من أجل تحويل الكويت إلى مركز مالي وتجاري في المنطقة.

وأشار إلى أنه سيسعى بكل جد إلى تحقيق الأهداف التي يتطلع إليها القطاع الاقتصادي، سواء فيما يتعلق بسوق المال ومشاريع الخصخصة و""بي أو تي"، وحل مشكلة الأراضي السكنية والقسائم الصناعية.

وأبدى خشيته من بعض المعوقات التي قد تواجه المرشحين المستقلين، مشيرا إلى أنه ولضمان إجراء انتخابات محايدة وشفافة، فإنه لابد من أن يتم إجراؤها تحت سمع وبصر وإشراف هيئة أو جهة محايدة.

وتابع: غرفة تجارة وصناعة الكويت صرح مؤسسي كبير يضم جميع تجار ومصنعي وحرفيي الكويت، وأنا كتاجر، أعتبر أحد المنضمين تحت لواء هذا الصرح.

وقال إن هناك بعض المشاكل التي مازالت بحاجة إلى حلول ناجحة وسريعة، "ولا شك في أن من أهم المشاكل التي تواجهنا حاليا بالكويت، هي مشكلة الغش التجاري، وخاصة في قطاع المواد الغذائية".

وأردف أن من بين المشاكل التي تعيشها الكويت حاليا، والتي تعد في الوقت نفسه مشكلة عالمية، هي مشكلة ارتفاع الأسعار، لذا فإننا سنعمل على وضع ضوابط تتعلق بمنع احتكار الشركات لبعض الأصناف، وتعديل بعض القوانين التي ستساعد في خفض الأسعار، والحفاظ على استقرارها.

«الدولي» يشارك في «الكويت للمسؤولية الاجتماعية»

في إطار مسؤوليته الاجتماعية وحرصه على المشاركة في كل الفعاليات المحلية والإقليمية التي تحقق التنمية المستدامة في المجتمع، أعلن بنك الكويت الدولي رعايته الذهبية لمؤتمر ومعرض الكويت للمسؤولية الاجتماعية الذي عقد أخيرا برعاية وزير الدولة لشؤون مجلس الوزراء الشيخ محمد العبدالله.

ويهدف المؤتمر الذي تنظمه شركة بروميديا العالمية إلى طرح الأفكار وتقييم البرامج التي تتبناها كبرى الشركات الفاعلة في مجال الخدمة المجتمعية، وعرض الجانب الحكومي خريطة المسؤولية الاجتماعية التي ترسمها الدول لتحقيق التنمية والاستدامة.

وتعليقا على ذلك، أكد مدير وحدة الاتصال المؤسسي في بنك الكويت الدولي، نواف ناجيا، أن مشاركة الدولي في هذا التجمع الاستثنائي ليس سوى تجسيد لرسالة البنك التنموية الرائدة في مجال المسؤولية المجتمعية وحرصه على المشاركة في مثل هذه الفعاليات المجتمعية التي يهدف من خلالها إلى تسليط الضوء على المبادرات الهادفة التي ابتكرها البنك وطرحها لتحقيق التنمية وتطوير مشروعات مجتمعية ناجحة تخدم الوطن والمواطن.

وأضاف أن "الدولي" بذل جهودا حثيثة لتعزيز مساهماته في كل الميادين الإنسانية، مطلقا المبادرة تلو الأخرى ومستمرا في برامجه الاجتماعية التي دأب عليها منذ انطلاقته المتجددة وتحوله إلى بنك يعمل وفق الشريعة الإسلامية السمحة في عام 2007.

وختم ناجيا مشيدا بالدور المحوري الذي اضطلع به برنامج البنك للمسؤولية الاجتماعية لجهة الارتقاء بحياة أفراد المجتمع من جهة، والمساهمة في رفعة ونهضة الوطن من جهة أخرى، من خلال تنظيم وإطلاق عدد من الفعاليات المتنوعة التي تضمنت أنشطة ومساهمات غطت مختلف القطاعات والمجالات الدينية، الإنسانية، الاجتماعية، الخيرية، الرياضية، الصحية والطبية، الوطنية، الثقافية، التعليمية وغيرها.

مشاركة من مسؤولي «الدولي» في مؤتمر المسؤولية الاجتماعية

نشرة إعلانية

«تويوتا» تحقق أفضل النتائج في جوائز أفضل مواصفات السلامة TOP Safety Pick «IIHS 2016+»

موديلات تويوتا و لكزس تحقق أفضل النتائج في تحمل الاصطدامات و منع الاصطدام الأمامي

ها هي تويوتا تتصدر من جديد القائمة السنوية في عالم صناعة السيارات لمعهد السلامة على الطرق السريعة لجوائز السلامة. وقد حازت 9 موديلات تويوتا و لكزس وسيون أفضل الجوائز لعام 2016، TOP Safety Pick+، من معهد السلامة على الطرق السريعة وهي الأفضل لأي موزع.

تواصل تويوتا اهتمامها وحرصها بالتركيز على سلامة العملاء و راحة بالهم.

إن تقدير معهد السلامة على الطرق السريعة هو شهادة على التزام تويوتا بالمساعدة في حماية السائقين و الركاب. و بحسب معهد السلامة على الطرق السريعة فإنه كان على صناع السيارات تلبية معايير صعبة لتأهيلهم للحصول على جوائز 2016. بالنسبة لجوائز TOP Safety Pick+ لهذا العام فقد قام معهد السلامة على الطرق السريعة بتقدير اضافة نظام ما قبل الإصطدام إلى تويوتا افالون و Rav4 وحصول الموديلين على تقييم عال بفضل نظام منع حوادث الإصطدام الأمامي.

جميع الفائزين بالجوائز كانوا بحاجة إلى تحقيق نتائج جيدة في خمس اختبارات لتحمل الاصطدامات وتوفر نظام منع الاصطدام الأمامي. كما أنه على الفائزين بجائزة TOP Safety Pick+ الحصول على نتيجة متفوقة أو متقدمة في نظام منع الاصطدام الأمامي مع قدرات الفرملة الآلية.

القائمة الكاملة للفائزين بجائزة TOP Safety Pick+ من تويوتا ولكزس هي كالتالي: تويوتا بريوس V، تويوتا كامري، تويوتا افالون، تويوتا Rav4، لكزس CT 200h، لكزس ES، لكزس RC، لكزس NX وسيون iA .

«الوطني»: نمو الائتمان في الكويت حافظ على قوته عند 7.6%

أسعار الفائدة الإنتربنك لأجل ثلاثة أشهر

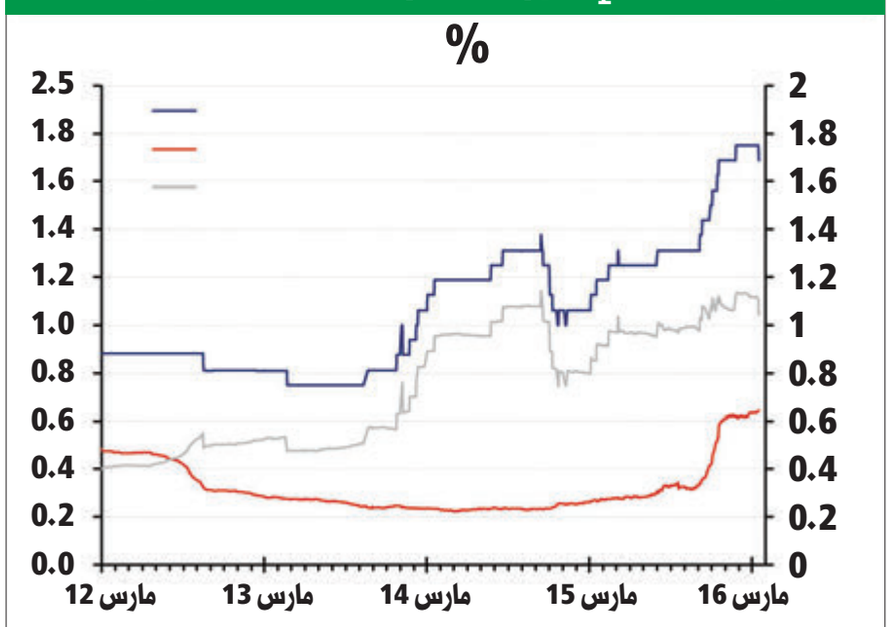

المصدر: تومسون رويترز داتا ستريم

قال الموجز الاقتصادي لبنك الكويت الوطني، إن نمو الائتمان حافظ على قوته عند 7.6 في المئة، رغم تراجعه خلال شهر يناير الماضي، بعد أن حقق زيادة ملحوظة في شهر ديسمبر الذي سبقه.

وبحسب الموجز الصادر عن البنك، فقد تراجع إجمالي الائتمان بواقع 117 مليون دينار خلال الشهر، إذ تراجع الائتمان الممنوح للمؤسسات المالية غير المصرفية والائتمان الممنوح لشراء الأوراق المالية.

وفي التفاصيل، بدا أداء معظم القطاعات الأخرى متواضعاً جداً، بما فيها القروض الشخصية، التي سجلت ضعفاً في النمو للشهر الثاني على التوالي، كما استمرت ودائع القطاع الخاص في التراجع خلال شهر يناير، وتم تسجيل زيادة ملحوظة في أسعار الفائدة، حيث ارتفعت أسعار فائدة الودائع وفائدة الإنتربنك خلال الشهر.

وسجلت القروض الشخصية زيادة أخرى صغيرة هذا الشهر، كانت أقل من أدائها المعتاد للشهر الثاني على التوالي، وسجل الائتمان الممنوح لشراء الأوراق المالية ارتفاعاً بواقع 48 مليون دينار خلال شهر يناير وتباطأ نموه بواقع 12.1 في المئة على أساس سنوي.

وشهدت القروض قصيرة الأجل الممنوحة عادة لشراء السيارات وغيرها من السلع الاستهلاكية تراجعاً خلال الشهر، لتظل القروض طويلة الأجل المحرك الوحيد للنمو القروض الشخصية مسجلة زيادة بواقع 14.7 في المئة على أساس سنوي متراجعة عن الشهر الماضي.

وجاء أداء الائتمان الممنوح لقطاع الأعمال ضعيفاً خلال شهر يناير، مسجلاً تراجعاً ملحوظاً في كل القطاعات، إذ تراجع الائتمان الممنوح لقطاع الأعمال باستثناء الائتمان الممنوح للشركات الاستثمارية بواقع 118 مليون دينار، وتباطأ نموه ليصل إلى 6.0 في المئة على أساس سنوي محافظاً رغم ذلك على ارتفاع مستواه مقارنة بمتوسطه خلال الاثني عشر شهراً البالغ 4.7 في المئة، وجاء التراجع بشكل رئيسي نتيجة تراجع الائتمان الممنوح لشراء الأوراق المالية.

46 مليون دينار

كما سجلت بقية القطاعات أداء غير مرضٍ إذ سجل كل من الائتمان الممنوح لقطاع العقار والتجارة والنفط والغاز تراجعات معتدلة.

وتراجع الائتمان الممنوح للمؤسسات المالية غير المصرفية "الشركات الاستثمارية" بواقع 46 مليون دينار خلال شهر يناير، واستمر القطاع بتقليص مستوى الائتمان، لكن بوتيرة أبطأ بلغت 6.5 في المئة على أساس سنوي، متحسنة عن متوسط وتيرة تراجعها البالغة 7.4 في المئة عام 2015، وأقل من نصف تراجعها عام 2014، والتي بلغت 16.3 في المئة، ويعكس ذلك قرب انتهاء هذا القطاع من تقليص الديون الائتمانية «التي جاءت بعد الأزمة المالية.

وعادت ودائع القطاع الخاص إلى التراجع خلال شهر يناير، فقد تراجعت ودائع القطاع الخاص لستة أشهر من الثمانية اشهر الماضية وبواقع 147 مليون دينار في يناير.

وعلى الرغم من ذلك، فقد ارتفع عرض النقد بمفهومه الواسع (ن2) إلى 2.0 في المئة على أساس سنوي، نتيجة تأثيرات قاعدية، كما تحسن نمو عرض النقد بمفهومه الضيق (ن1) لكنه بقي متدنياً عند 1.9 في المئة على أساس سنوي.

وجاءت عمليات السحب على الودائع تحت الطلب بالدينار الكويتي والودائع لأجل بالدينار الكويتي، والودائع بالعملة الأجنبية جميعها.

وارتفعت الودائع الحكومية لدى البنوك بواقع 708 ملايين دينار منذ يوليو من عام 2015، وبعد أن ارتفعت مقابل تراجع ودائع القطاع الخاص لعدة أشهر سجلت الودائع الحكومية في يناير تراجعاً بواقع 101 مليون دينار.

لا تزال سيولة القطاع المصرفي جيدة رغم تعرضها لبعض الضغوطات أخيراً، فقد ارتفعت قليلاً أرصدة البنوك السائلة مع البنك المركزي (التي تشمل النقود والودائع لدى بنك الكويت المركزي، إضافة إلى سندات البنك المركزي) إلى 5.1 مليارات دينار في يناير عام 2016، أو 8.7 في المئة من إجمالي الأصول المصرفية مسجلة تراجعاً من 10 في المئة إلى 11 في المئة في الفترة قبل فصل الصيف.

إعلان توزيع الأرباح النقدية لعام 2015

zain

تعلن شركة الإتصالات المتنقلة ش.م.ك.ع - زين أنه قد تم انعقاد الجمعية العمومية العادية لعام 2015 لمساهمي الشركة في تمام الساعة 11:30 من صباح يوم الأربعاء الموافق 23 مارس 2016 في مقر الشركة وذلك بنسبة حضور 79.2% من أسهم الشركة، وقد تقرّر ما يلي:

أولاً: الموافقة على توزيع أرباح نقدية للمساهمين بنسبة 30% من القيمة الإسمية، أي 30 فلس لكل سهم وذلك للمساهمين المسجلين في سجلات الشركة في إقفال يوم انعقاد الجمعية العمومية.

وعليه يرجى من السادة المساهمين مراجعة مقر الشركة الكويتية للمقاصة - إدارة حفظ الأوراق المالية - بجوار المستشفى الأميري، برج أحمد (الدور الخامس - هاتف: 22464565 - 22464585) خلال ساعات الدوام الرسمية وذلك لاستلام شيكات الأرباح عن عام 2015 اعتباراً من يوم الثلاثاء الموافق **5 أبريل 2016**، مصطحبين معهم بطاقة الأسهم الأصلية والبطاقة المدنية أو كتاب تفويض بالاستلام.

ثانياً: الموافقة على تعيين السيد / طلال يوسف المزيني من مكتب ديلويت وتوش (الوزان وشركاهم) كمدقق لحسابات الشركة للسنة المالية التي ستنتهي في 31 ديسمبر 2016، وتفويض مجلس الإدارة بتحديد أتعابه.

والله ولي التوفيق،
مجلس الإدارة

زين . عالم جميل
www.zain.com

نشرة إعلانية

الجمعية الدولية للإعلان تكرّم مديري الإعلان في الصحف والمجلات تقديراً لجهودهم المشهودة

أقامت الجمعية الدولية للإعلان حفل تكريم على شرف مديري الإعلان في الصحف اليومية والمجلات الأسبوعية والشهرية، وذلك تقديرا لجهودهم وتعاونهم المستمر ومتابعتهم ودعمهم لأنشطة وفعاليات الجمعية المتنوعة، هذا الدعم المميز الذي أضاف نجاحا بارزا في جميع المناسبات التي أقامتها الجمعية خلال السنة الماضية 2015.

وكان في استقبال المدعوين رئيس وأعضاء مجلس إدارة الجمعية، حيث تقدم رئيس الجمعية الدولية للإعلان - فرع الكويت وليد كنفاني بإلقاء كلمة نيابة عن مجلس إدارة الجمعية رحب خلالها بالحضور شاكرا لهم تلبيتهم الدعوة، ومشيدا بالتعاون المستمر وبإيمانهم بأهداف الجمعية الدولية للإعلان والدور الذي تقدمه وتنشده في العمل على توطيد العلاقة بين الصحف والمجلات ووكالات الإعلان والنشر.

وتخلل الحفل عشاء باربكيو مميز في فندق "هوليدي إن" السالمية وسط أجواء من البهجة والحرص على التواصل بين الجميع لما فيه الصالح العام والتعاون المشترك للنهوض بالعمل الإعلاني ولتجسيد هذا التعاون نجاحا للجميع.

في نهاية الحفل قدمت الدروع التذكارية من قبل أعضاء مجلس الإدارة إلى جميع المحتفى بهم، مع الأمل بمزيد من اللقاءات في مناسبات أخرى.

المؤسسات المالية ملزمة تقديم تقاريرها بشأن «فاتكا» الربع الحالي

«برايس وترهاوس» و«اتحاد الاستثمار» نظما مؤتمراً لتوضيح آليات ومواعيد الامتثال لمتطلبات القانون

أحمد فتحي

تقدم المؤسسات المالية في الكويت تقاريرها عن الحسابات الخاضعة لقانون «فاتكا» إلى وزارة المالية الكويتية مباشرة، التي تقدم بدورها التقارير النهائية إلى دائرة الإيرادات الداخلية الأميركية، وذلك وفق الاتفاقية الموقعة بين الدولتين، والتي تتبع نموذج IGA الأول.

قال الشريك في شركة «برايس وترهاوس كوبرز» - الشطي وشركاه، شريف شوقي: «على البنوك والمؤسسات المالية والشركات الاستثمارية تقديم تقاريرها في الربع الحالي عن الحسابات الخاضعة لقانون «فاتكا»، وبحد أقصى الربع الثاني، على أن تكون هذه التقارير معتمدة، وتوصيتها من إحدى شركات التدقيق المعتمدة، بحيث لا تكون هذه الشركة هي المدقق المالي الخارجي الذي سبق أن عينته المؤسسة».

جاء كلام شوقي خلال المؤتمر الذي أقامته شركة «برايس وترهاوس كوبرز» - الشطي وشركاه، أمس، بالتعاون مع اتحاد شركات الاستثمار ومركز دراسات الاستثمار، للمؤسسات المالية في الكويت للتوضيح والتعريف بمواعيد الامتثال بالقرار الوزاري رقم 48 لعام 2015 الذي يلزم المؤسسات المالية والشركات الالتزام بقانون الامتثال الضريبي للحسابات الأجنبية (فاتكا)، الذي يخضع له كل شخص يحمل الجنسية الأميركية، ويقيم أو يملك أصولا خارج الولايات المتحدة.

وأوضح شوقي خلال المؤتمر آلية الامتثال للقرار الوزاري رقم 48 لعام 2015، حيث تقدم المؤسسات المالية في الكويت تقاريرها عن الحسابات الخاضعة لقانون فاتكا إلى وزارة المالية الكويتية مباشرة، والتي تقدم بدورها التقارير النهائية إلى دائرة الإيرادات الداخلية الأميركية، وذلك وفق الاتفاقية الموقعة بين الدولتين، والتي تتبع نموذج IGA الأول.

امتثال واجب

وفي افتتاح المؤتمر، قال الشريك المدير في شركة «برايس وترهاوس كوبرز» - الشطي وشركاه، فؤاد دوغلاس: «أصبحت جميع المؤسسات المالية في الكويت ملزمة بالامتثال إلى القرار الوزاري 48 الذي يجعل قانون فاتكا إلزاما محليا. مع هذا القرار والقرارات الأخرى التي أصبحت أيضا ملزمة على الشركات مثل قرار تطبيق معايير «بازل 3» ومعايير المحاسبة الجديدة وحوكمة الشركات، تغير هذه المتطلبات الجديدة طريقة سير الأعمال من اليوم وتدخل الكويت في عصر الضرائب».

وأضاف دوغلاس: «إضافة إلى قانون فاتكا الذي أصبح معروفا اليوم، بدأ النقاش حول مشروع قانون الضريبة على أرباح الأعمال في الكويت، فضلا عن ضريبة القيمة المضافة على المنتجات والخدمات الاستهلاكية التي تمت الموافقة عليها، وأيضا مشروع قانون تآكل القاعدة الضريبية ونقل الأرباح (BEPS)، الذي تخضع له جميع المؤسسات المالية، وبالأخص الاستثمارية التي تمتلك استثمارات خارجية».

رفع التقرير للمالية

وعرضت شركة «برايس وترهاوس كوبرز» - الشطي وشركاه، المتطلبات لرفع تقرير كل مؤسسة إلى وزارة المالية، والتي تتضمن تصنيف المؤسسة من قبل مدقق معتمد والتسجيل لدى دائرة الإيرادات الداخلية الأميركية، وتعريف الحسابات الخاضعة، وتقديم تقرير على شكل XML، على أن يكون التقرير معتمدا من مدقق معترف به، ويتبع إرشادات وزارة المالية. كما يجب على المؤسسات إصدار شهادة سنوية وتعبئة نموذج W8/W9، وإبلاغ وزارة المالية بذلك قبل 30 سبتمبر المقبل.

وفي 30 سبتمبر، ترفع الحكومة الكويتية التقارير النهائية للولايات المتحدة، حيث تقوم دائرة الإيرادات الداخلية الأميركية بمقارنة التقارير مع الإقرار الضريبي الأميركي، والتأكد من مطابقتها وإدخال الحسابات التي تخضع للضرائب الأميركي في نظامها.

كما ناقش المؤتمر مشروع قانون الضريبة على أرباح الأعمال في الكويت الذي لم يتم تحديد موعد لتطبيقه أو محتوى القانون وآليته. ويقترح المشروع فرض نسبة 10 في المئة على أرباح الأعمال سنويا، و5 في المئة على أقساط التأمين التي يجنيها غير المقيم من مصادر محلية في الكويت. وستكون هذه المرة الأولى في تاريخ الكويت التي يتم فرض ضريبة على أرباح الشركات.

منهجية ملزمة

وأوضحت الشركة في المؤتمر أنه بموجب القرار رقم 16 لعام 2016، أصدرت هيئة تشجيع الاستثمار المباشر شروطا تعفي الشركات الأجنبية من الضريبة، على أن تكون مرخصة من الهيئة وتتبع منهجية ملزمة من الهيئة تعفي المستثمر الأجنبي من الضرائب مدة 10 سنوات من بدء نشاطه محليا. وقالت الشركة إن هذه الخطوة إيجابية جدا، إذ تساعد المستثمر الأجنبي على التخطيط لشؤونه الضريبية، بينما يستمر وجوب التأكيد على الفترة الزمنية لإصدار شهادة الإعفاء الضريبي وآلية احتساب المصروفات عامة.

أما عن ضريبة القيمة المضافة على المنتجات والخدمات الاستهلاكية، فقال شوقي: «سيدفع المواطن أو المقيم هذه الضريبة على المنتجات والخدمات الاستهلاكية. ووافقت دول مجلس التعاون على تطبيق هذه الضريبة خلال عامي 2018 و2019 وفق استعداداتها. ومن المتوقع أن تكون نسبة الضريبة 5 في المئة، ولكنه لم يتم إعلان ذلك رسميا بعد».

واستعرضت الشركة خلال المؤتمر مشروع قانون تآكل القاعدة الضريبية ونقل الأرباح (BEPS) الذي تخضع له جميع المؤسسات المالية، وبالأخص الاستثمارية التي تمتلك استثمارات خارجية.

ويأتي هذا المشروع استجابة للتنافس الضريبي بين الدول، حيث ستقوم الدول بمراجعة قوانينها وسياساتها الضريبية وفق توصيات هذا المشروع. وقال شوقي: «إن هذا القانون لايزال في مراحله الأولية، وقد أسست «برايس وترهاوس كوبرز» فريقا عالميا لمتابعة تطور المشروع، وتقديم الاستشارات للشركات على هذا الأساس».

> الكويت تدخل عصر الضرائب
> دوغلاس

جانب من المؤتمر أمس

«أولى تكافل» تصدر نشرة تأمين للتوعية بالكويت

كشف الرئيس التنفيذي للشركة الاولى للتأمين التكافلي حسين العتال، أن الشركة أصدرت أول نشرة تأمين للتوعية في الكويت، لافتا إلى أن هذه الخطوة تأتي ضمن خطة «أولى تكافل» لنشر ثقافة التأمين للأفراد في البلاد.

وأضاف العتال ان هذه النشرة، المتخصصة في شؤون التأمين، طرحت العديد من المواضيع التأمينية بصورة مبسطة ليستفيد منها الافراد في فهم آلية التأمين، حيث تضمنت أهم التفاصيل والمعلومات الخاصة بالتأمين من النواحي القانونية والتنفيذية والاجرائية، مشيرا إلى أنها ستصدر بشكل دوري لتستمر في طرح كل المواضيع التأمينية التي يهتم بها الافراد لتكون مرجعا سهلا لهم في حالة وجود اي مواضيع غير واضحة في هذا الشأن. ولفت الى ان اصدار هذه النشرة جاء بعد قناعة الادارة التنفيذية بالشركة بأن سوق الكويت يحتاج الى نشر ثقافة التأمين بين افراد المجتمع، حيث انه بالرغم من ضرورة التأمين وحاجة الافراد الملحة اليه فإنه مازال يشكل قلقا لبعض الافراد بسبب عدم معرفتهم الدقيقة بمفهوم التأمين وتفاصيله وعدم اطلاعهم على ابرز بنود عقد التأمين سواء كانت تخص الالتزامات او الحقوق.

واشار العتال إلى أن «سوق التأمين الكويتي يحتاج الى دعم من كل الجهات المختصة بالتأمين سواء الحكومية أو الشركات العاملة في السوق ليستطيع ان ينافس الاسواق في المنطقة، حيث مازال يفتقر الى المساندة والدعم».

حسين العتال

منتدى «إنجازات» الثاني ينطلق 10 أبريل

أعلنت اللجنة المنظمة لمنتدى «إنجازات» تنظيمها النسخة الثانية من المنتدى في 10 أبريل المقبل بفندق جميرا - قاعة بدرية، برعاية وزير الدولة لشؤون مجلس الوزراء الشيخ محمد العبدالله، وستعرض خلالها المؤسسات الوطنية أبرز إنجازاتها على مختلف المستويات، وذلك بعد النتائج الإيجابية التي لمستها خلال النسخة الأولى.

وقال الرئيس التنفيذي لمجموعة فيغن، رئيس اللجنة المنظمة العليا للمنتدى، خميس العجمي، إن المنتدى في دورته الثانية يضم عدة فعاليات اتصالية وإعلامية جديدة ضمن سياسته المتجددة والمتطورة وأهدافه المتمثلة بجذب مختلف شرائح وفئات المجتمع، إضافة إلى حرصه على التغطية للفعاليات عبر دعوة مؤسسات عالمية متخصصة للحضور والاطلاع على تلك الإنجازات، وأيضا دعوة مشاهير مواقع التواصل الاجتماعي للمشاركة في الندوة المعنية بدور وسائل التواصل تجاه المسؤولية الوطنية.

وأضاف العجمي أن المنتدى يحتوي على قسم خاص يبرز إنجازات فئة الشباب، ويقدم مفهوما نموذجيا لقياس أداء المؤسسات الحكومية على حد سواء، مما يخلق أجواء تساهم في تبادل وجهات النظر بين الشباب والمسؤولين الحكوميين.

يذكر أن منتدى إنجازات الأول حظي بمشاركة كبيرة من عدة وزارات وهيئات حكومية أبرزت من خلاله إنجازاتها ضمن خطط التنمية المرصودة، وأقامت عدة حلقات نقاشية حولها.

افتتاح معرضي «العطور وأدوات التجميل» و«الساعات»

الشمالي: أصبحا معلمين وسوقين سنويين تشد إليهما الرحال

برعاية وحضور وكيل وزارة التجارة والصناعة خالد الشمالي، شهدت أرض المعارض الدولية في تمام الساعة العاشرة من صباح أمس الأربعاء افتتاح معرض العطور وأدوات التجميل ومعرض الساعات بالقاعة رقم 6، واللذين تقيمهما وتنظمهما شركة معرض الكويت الدولي، على أرض المعارض الدولية بمشرف، على أكبر وأحدث صالاتها 5 و6 و7 و8، بمشاركة حشد بلغ 170 شركة ومؤسسة محلية وإقليمية ودولية، تمثل وكلاء لساعات وعطور ومستحضرات تجميل لماركات متعددة شهيرة محلية وعالمية، وتستمر أنشطتهما حتى 2 أبريل المقبل.

وبينما لبى الدعوة لحضور مراسم حفل الافتتاح جمع من سفراء الدول وأعضاء السلك الدبلوماسي المعتمدين ورجال الإعلام في الكويت، شارك بالافتتاح مسؤولو شركة معرض الكويت الدولي يتقدمهم رئيس مجلس الإدارة عماد احمد تيفوني، والرئيس التنفيذي عبد الرحمن النصار، والمديرة التنفيذية للتسويق والمبيعات باسمة الدهيم، ومدير تخطيط وإدارة الفعاليات ضاري العيبان، ومدير الصيانة والتطويرالعقاري م. رمزي قطينة، ومساعد مدير التسويق والمبيعات خالد الهندي، ومديرة معرض العطور وأدوات التجميل مروة القناعي، ومديرة معرض الساعات أفنان السميط، إضافة الى عدد من مسؤولي المعارض بالشركة.

وقال وكيل وزارة التجارة والصناعة، في تصريح لوسائل الإعلام، «يسعدنا اليوم أن نكون بينكم نحتفل بافتتاح دورة جديدة من دورات معرض العطور وأدوات التجميل ومعرض الساعات، والذي تحرص شركة معرض الكويت الدولي على إقامتهما دوريا وتحتضن فعالياتهما على أرض المعارض الدولية بمشرف بحيث أصبحا معلمين وسوقين سنويين تشد إليهما الرحال في كل عام من جمهور الزائرين على اختلاف مشاربهم».

من جانبها، قالت مديرة معرض العطور وأدوات التجميل بشركة معرض الكويت الدولي مروة القناعي إن عدد المشاركين بمعرضها بلغ 150 جهة وشركة تمثل مصانع ومؤسسات محلية وإقليمية ودولية، وكلاء لماركات عالمية للعطور والبخور ونفائس الطيب ولمستحضرات التجميل واكسسواراتها.

من جهة أخرى قالت مديرة معرض الساعات لدى شركة معرض الكويت الدولي أفنان السميط إن معرض الساعات حظي بمشاركات عديدة بلغت 25 شركة كبرى يمثلون مجموعة من الوكلاء المتخصصين في قطاع الساعات لأشهر وأرقى الماركات العالمية والحصرية حيث يشكلون نسبة 80% من شركات وكلاء الساعات في الكويت، مشيرة إلى أن قطاع الساعات في الكويت يشغل نسبة عالية من حجم المبيعات إلى جانب المجوهرات والهدايا الثمينة، مشيرة الى ان هذه الشركات جاءت جميعها لتطرح تشكيلة من الساعات ذات الماركات العالمية والسويسرية المميزة ومنها المرصعة بالماس والذهب او الأحجار الكريمة وبأسعار تناسب الجميع ولمختلف الأذواق ولكلا الجنسين وكله تحت سقف واحد مع توفر كفالة وخدمة ما بعد البيع لكافة عملائها.

مروة القناعي

أفنان السميط

«ميسان» قدم المشورة إلى «النجم الثلاثي»

للاستحواذ على «الإمارات للاستثمار البحري»

قدم مكتب ميسان للاستشارات القانونية المشورة إلى شركة النجم الثلاثي للنقليات الإماراتية، في استحواذها على شركة الامارات للاستثمار البحري، والمعروفة أيضا باسم «Eships»، المملوكة من شركة ايغون اولدندورف المحدودة التابعة لمجموعة اولدندورف الالمانية، وبلغت قيمة الصفقة 90 مليون دولار.

وفي تفاصيل الصفقة، استحوذت شركة النجم الثلاثي للنقليات على سبع ناقلات بحرية للمنتجات الكيميائية، منها ناقلتان للغاز الطبيعي المسال مرتبطة بعقود تشغيل لشركة نفط عالمية، ويتم ضم هذه السفن للأسطول الحالي للشركة قبل أن يتم تأجيرها عبر عقود نقل طويلة الأمد حسب سياسة الشركة.

وأشار مدير العمليات في شركة اولدندورف بيتر باغ إلى أن صفقة البيع هذه تأتي ضمن خطة مجموعة اولدندورف في تركيز أعمالها على قطاع الشحن البحري للبضائع السائبة.

وقال الرئيس التنفيذي لشركة النجم الثلاثي للنقليات يوجين ماين إن «هذا الاستحواذ يتماشى مع خطط الشركة الطويلة الأمد الرامية إلى تنويع الإيرادات، من خلال تملك مجموعة سفن خاصة للخدمات اللوجستية، وتأتي ضمن استراتيجيتنا لبناء مشروع تجاري متكامل في هذا القطاع».

في السياق ذاته، من المقرر، بدءا من مايو المقبل، أن تبدأ شركة النجم الثلاثي تسلم ست ناقلات جديدة للمنتجات البترولية زنة كل منها 50000 طن متري، من شركة هيونداي ميبو دوكيارد الكورية بعد الانتهاء من بنائها في حوض هيونداي للصناعات الثقيلة، والتي بلغت تكلفتها 200 مليون دولار.

وقام مكتب ميسان بتمثيل شركة النجم الثلاثي للنقليات، بصفته المستشار القانوني للصفقة، ومكتب غيبسون دان آند كراتشر بصفته المستشار القانوني المالي، أما مجموعة اولدندورف فمثلها مكتب ليثم آند واتكينز، وترأس فريق مكتب ميسان الشريك الرئيسي بدر الجيعان بدعم من المستشارين القانونيين ميشال غانم وجورج أوتي، والمحاميين مساعد العجيل ومازن زين ودانيا تيان.

بدر الجيعان

دليل الجريدة. التجاري aljarida
1 828 111
Fax: 22252537
E-mail: ads@aljarida.com

لإعلاناتكم في الجريدة. aljarida www.aljarida.com
1 828 111
Fax: 22252537
E-mail: ads@aljarida.com

المخزون الأميركي يفاجئ أسواق النفط

زيادة غير متوقعة تهبط بالأسعار إلى 41 دولاراً

هبطت أسعار النفط، امس، بعدما أظهرت بيانات ارتفاع مخزونات الخام الأميركية الأسبوع الماضي بوتيرة فاقت التوقعات، ما أذكى المخاوف بشأن استمرار تفاقم تخمة المعروض في الأسواق العالمية دون توقف.

وانخفض سعر الخام في العقود الأميركية الآجلة استحقاق شهر 44 سنتا إلى 41.01 دولارا للبرميل. وكان الخام قد بلغ أعلى مستوى له في 2016 في الجلسة السابقة عند 41.90 دولار للبرميل، قبل أن يغلق عند 41.45 دولارا للبرميل. وتعافى الخام بأكثر من 50 في المئة منذ أن بلغ أدنى مستوى له منذ 2003 في فبراير الماضي.

ونزل خام برنت 40 سنتا إلى 41.39 دولارا للبرميل، بعد تسجيل مكاسب في الجلسة السابقة التي أغلقها عند 41.79 دولارا للبرميل.

وارتفع برنت أيضا أكثر من 50 في المئة منذ أن بلغ أدنى مستوياته في عدة سنوات في يناير الماضي عند 27.10 دولارا للبرميل.

وقال دانيال أنج، المحلل لدى فيليب فيوتشرز: "لابد أن الفائض في صافي المعروض سيستمر في المدى القصير، وهو ما يقودنا إلى الاعتقاد بأن الاتجاه الصعودي الحالي غير مستدام".

وقال معهد البترول الأميركي في تقرير بعد تسوية، أمس الأول، إن مخزونات الخام الأميركية زادت بواقع 8.8 ملايين برميل الأسبوع الماضي، لتصل إلى مستوى قياسي عند 531.8 مليون برميل.

وتأثر النفط سلبا بالانفجارات التي شهدتها بلجيكا أمس الأول، إضافة إلى ظهور خلافات بين أعضاء "أوبك" حول اجتماع تجميد الإنتاج.

وكانت وكالة "رويترز" قد نقلت عن مندوب ليبيا في "أوبك" قوله إن بلاده لن تحضر اجتماع الدوحة الشهر المقبل، كما أنها ترفض مقترحات تجميد الإنتاج.

وكانت بيانات معهد البترول الأميركي قد كشفت ارتفاع مخزونات الخام في الولايات المتحدة بمقدار 8.8 ملايين برميل خلال الأسبوع المنتهي في 18 مارس.

(رويترز)

«الطاقة الدولية»: اتفاق «أوبك» وروسيا بشأن تثبيت الإنتاج قد يكون «لا معنى له»

دعت قطر أعضاء المنظمة البالغ عددهم 13 دولة وكبار المنتجين من خارجها إلى اجتماع في عاصمتها الدوحة يوم 17 أبريل، لإجراء جولة جديدة من المباحثات، لتوسيع اتفاق تثبيت الإنتاج.

قال مسؤول تنفيذي بارز في وكالة الطاقة الدولية أمس، إن "اتفاقا بين بعض منتجي منظمة البلدان المصدرة للبترول (أوبك) وروسيا على تثبيت الإنتاج ربما يكون "لا معنى له"، إذ إن المملكة العربية السعودية هي الوحيدة القادرة على زيادة الإنتاج".

وارتفع خام برنت في العقود الآجلة أكثر من 50 في المئة من أدنى مستوى في 12 عاما، والذي اقترب من 27 دولارا للبرميل في وقت سابق هذا العام، حيث انتعش الخام بعد أن توصلت روسيا والسعودية عضو "أوبك" وفنزويلا وقطر إلى اتفاق الشهر الماضي، لإبقاء الإنتاج عند مستويات يناير.

ودعت قطر أعضاء المنظمة البالغ عددهم 13 دولة وكبار المنتجين من خارجها إلى اجتماع في عاصمتها الدوحة يوم 17 أبريل، لإجراء جولة جديدة من المباحثات لتوسيع اتفاق تثبيت الإنتاج.

وقال نيل أتكنسون مدير قسم صناعة وأسواق النفط بوكالة الطاقة الدولية خلال إحدى فعاليات القطاع "من بين مجموعة الدول (المشاركة في الاجتماع) التي نعرفها المملكة العربية السعودية هي الوحيدة التي تتمتع بقدرة على زيادة إنتاجها".

وأضاف "إن تثبيت الإنتاج ربما يكون لا معنى له. إنه يميل أكثر إلى كونه نوعا من الإيماءة التي ربما تهدف إلى بناء الثقة في أن استقرار أسعار النفط قادم". وانضمت ليبيا إلى إيران في رفضها للمبادرة، ومن شأن غياب البلدين العضوين في أوبك -وكلاهما يتمتع بفرص محدودة لزيادة الإنتاج- الحد من أثر أي نجاح في توسيع دائرة تثبيت الإنتاج خلال اجتماع أبريل المقبل.

وقال أتكنسون إن الزيادة التي حققتها طهران في إنتاجها خلال الربع الأول بعد رفع العقوبات جاءت متوافقة، مع توقعات وكالة الطاقة الدولية ببلوغها 300 ألف برميل يوميا، مضيفا أن إنتاج طهران قد يرتفع مجدداً بالقدر ذاته في موعد أقصاه الربع الثالث من هذا العام.

وأضاف "إيران لم تغرق السوق بالضبط بالمزيد من النفط".

وقال إن إيران ستحتاج إلى بعض الوقت لاستعادة الحصة التي كانت لها في أوروبا قبل فرض العقوبات، إذ سيطرت المملكة العربية السعودية وروسيا والعراق على الأسواق.

وتتوقع وكالة الطاقة الدولية، التي تراقب سوق الطاقة لصالح منظمة التعاون الاقتصادي والتنمية، تقلص الفجوة الكبيرة بين العرض والطلب في وقت لاحق هذا العام، مما سيمهد الطريق أمام تعافي أسعار النفط في 2017.

وقال أتكنسون "نعتقد أن الأسوأ فيما يخص الأسعار قد انتهى. أسعار اليوم قد لا تكون مستدامة عند 40 دولاراً للبرميل بالضبط، لكننا نعتقد أنه في نطاق 35 دولارا للبرميل سيكون هناك بعض الدعم ما لم يحدث تغيرا كبيرا في الأساسيات".

وكانت وزارة الطاقة الروسية قالت الثلاثاء إنها تلقت دعوة من قطر لحضور اجتماع الدوحة المقرر عقده في 17 أبريل. وأنها تعتزم المشاركة في الاجتماع الذي سيناقش فيه منتجو النفط الأعضاء وغير الاعضاء في منظمة "أوبك" مقترحا لتجميد الإمدادات عند مستويات يناير.

ومن جانب آخر، صرح المتحدث باسم وزارة النفط العراقية عاصم جهاد: "نحن مستعدون لحضور اجتماع الدوحة، ونعتبر مقترح تجميد الإنتاج خطوة في الاتجاه الصحيح لدعم الأسعار"، مضيفا أن طلب إيران السماح لها بمواصلة زيادة إنتاجها النفطي يجب ألا يحول دون التوصل إلى اتفاق. ومضى قائلا "لا مانع لدينا من مراعاة وضع بعض الدول التي تمر بوضع خاص، إذ إن كل شيء ممكن حله بالحوار".

وتذبذبت أسعار النفط الثلاثاء مع تنامي قلق المستثمرين إثر انفجارات بروكسل، حيث ارتفع عدد الضحايا إلى 34 قتيلا وهم 20 في انفجار بمحطة مترو، و14 في تفجيرين بمطار بروكسل.

وصرح اولفييه جاكوب المحلل في بتروماتريكس "انخفاض المخزونات في (نقطة تسليم العقود الآجلة في كاشينج) كان عاملا مساعدا... ولكن من الواضح الآن أن ثمة أنباء من بروكسل، وقد يقود ذلك إلى قدر من العزوف عن المخاطرة، ولكن التحركات الآن ليست كبيرة".

(رويترز)

أسواق أوروبا تتخلص من «شبح بروكسل»

الأسهم الصينية تواصل مكاسبها و«اليابانية» تتراجع بفعل صعود الين

ارتفعت الأسهم الأوروبية، أمس، لتتماسك بعد تسجيل خسائر في الجلسة السابقة عقب الهجمات الدامية التي وقعت في العاصمة البلجيكية بروكسل، وقفز سهم "كريدي سويس" بعد إعلان المزيد من الخفض في التكلفة.

وارتفع مؤشر "يوروفرست 300" لأسهم الشركات الأوروبية 0.4 في المئة، في حين زاد مؤشر "يورو ستوكس" للأسهم القيادية في منطقة اليورو 0.6 في المئة.

وقفز سهم كريدي سويس 3.2 في المئة، بعد أن أعلن البنك تخفيض التكاليف بواقع 800 مليون فرنك سويسري (821 مليون دولار) إضافية، وخططا لتقليص بنكه الاستثماري أكثر، في إطار سعيه لتنفيذ برنامج لإعادة الهيكلة يهدف إلى إعادة إنعاش أرباحه.

وكان مؤشر "داكس" الألماني فتح مرتفعا 0.7 في المئة، في حين صعد مؤشر "كاك 40" الفرنسي 0.2 في المئة، وبدأ "فاينانشال تايمز" البريطاني التعاملات دون تغير يذكر.

أيضا، ارتفعت الأسهم الصينية بنهاية جلسة امس، بعد تداولات اتسمت بالتقلبات مع اتجاه المستثمرين للتخارج من الأصول الخطرة صوب الملاذات الآمنة. وكانت أسواق الأسهم العالمية شهدت حالة من التقلبات في أعقاب العمليات الإرهابية التي شهدتها بلجيكا، وأسفرت عن عشرات الضحايا.

ويواجه السوق الصيني عمليات لجني الأرباح مع تسجيل ارتفاعات ملحوظة خلال الجلسات الماضية، دفعت المؤشر الرئيس لتجاوز مستوى 3 آلاف نقطة الاثنين الماضي للمرة الأولى في شهرين.

وصعد مؤشر "شنغهاي" المركب بنسبة 0.4 في المئة، ليصل إلى 3009 نقاط عند الإغلاق، مغلقا التداولات أعلى مستوى 3 آلاف نقطة للمرة الثانية هذا الأسبوع.

من جانبها، انخفضت الأسهم اليابانية بنهاية تداولات امس، في جلسة شهدت تقلبات ملحوظة، مع صعود قيمة الين بفعل التوترات الجيوسياسية حول العالم. وكان الين شهد حالة من التذبذب في أعقاب العمليات الإرهابية التي شهدتها "بروكسل".

وشهد سوق الأسهم اليابانية حالة من التقلب مع تحول المستثمرين من الملاذات الآمنة مثل الذهب والين إلى الأصول الأكثر خطرا، وهبط مؤشر "نيكي" الياباني بنسبة 0.3 في المئة إلى 17000 نقطة، كما تراجع مؤشر "توبكس" بنحو 0.4 في المئة ليصل إلى 1364 نقطة.

وصعد الين أمام الدولار بشكل هامشي بلغ 0.04 في المئة، لتتراجع العملة الأميركية لمستوى 112.3 ينا في الساعة 9:30 صباحا بتوقيت مكة المكرمة. وكانت الأسواق العالمية وقعت أمس الأول تحت وطأة الضغوط عقب هجمات إرهابية في بلجيكا، حيث تعرض مطار بروكسل ومحطة مترو أنفاق لانفجارات متزامنة، ما أسفر عن مقتل 34 شخصا وإصابة أكثر من 130 آخرين.

وتراجعت غالبية مؤشرات الأسهم الأميركية خلال تداولات أمس الاول، متأثرة بهجمات بروكسل الإرهابية، وأنهى "داو جونز" سلسلة مكاسب امتدت سبع جلسات متتالية، واعتبرت الأطول في أكثر من عام، كما تأثرت سلبيا بانخفاض أسعار النفط. وانخفض مؤشر "داو جونز" الصناعي بمقدار 41.3 نقطة إلى 17582.5 نقطة، كما هبط مؤشر "S&P 500" القياسي (1.8 نقطة) إلى 2049.8 نقطة، بينما ارتفع مؤشر "ناسداك" (12.7 نقطة) إلى 4821.6 نقطة.

من جانبه، صرح رئيس الاحتياطي الفدرالي بمدينة شيكاغو تشارلز إيفانز بأنه يفضل تبني البنك المركزي سياسة الصبر والترقب قبل رفع معدل الفائدة حتى ظهور دلائل قوية على زيادة الأجور، واتجاه معدل التضخم نحو المستهدف بنسبة 2 في المئة.

(رويترز)

هبوط أسعار الذهب مع تعافي أسواق الأسهم العالمية

تراجعت أسعار الذهب خلال تداولات أمس، بفعل تعافي أسواق الأسهم حول العالم في أعقاب استيعاب المستثمرين المخاطر الجيوسياسية.

وكان الذهب سجل مكاسب ملحوظة أمس الأول، مع اتجاه المستثمرين الى حيازة الأصول الآمنة، عقب عمليات إرهابية وقعت في بروكسل، وأسفرت عن مقتل وإصابة العشرات.

وهبط سعر التسليم الفوري للذهب بنسبة 1.1 في المئة إلى 1234.4 دولارا للأوقية في الساعة 1:00 مساء بتوقيت مكة المكرمة.

كما انخفض سعر العقود الآجلة للمعدن الأصفر بنحو 1.1 في المئة ليصل إلى 1234.7 دولارا للأوقية في الساعة 12:35 مساء بتوقيت مكة المكرمة.

وأظهرت بيانات أمس الأول أن فنزويلا صدرت ذهبا قيمته نحو 443 مليون فرنك سويسري (456 مليون دولار) إلى سويسرا في فبراير مع تنفيذ البلد الواقع في أميركا الجنوبية مقايضات للحصول على سيولة نقدية وسط أزمة اقتصادية حادة.

ولم تتكشف على الفور تفاصيل بشأن البيانات التي نشرها مكتب الجمارك السويسري رغم ان رئيس البنك المركزي الفنزويلي أكد لـ"رويترز" الشهر الماضي أن البنك نفذ مقايضات للذهب.

وقال نيلسون ميرينتس: "انه شيء عادي... جميع البنوك المركزية تفعل هذا"، مضيفا ان العمليات لها إطار زمني من ثلاثة إلى أربعة أعوام، ونفذت مع عدة بنوك لم يذكر أسماءها.

وأردف: "في إطار استراتيجيتنا قرر مجلس المديرين (بالبنك المركزي) تنفيذ مقايضات للذهب".

ويعاني البلد العضو في منظمة أوبك ركودا حادا وتضخما يزيد على 100 في المئة ونقصا مزمنا في السلع الاساسية.

أزمة البرازيل... ما الذي يمكن أن يحدث في الفترة المقبلة؟

يتوقع صندوق النقد الدولي انكماش الاقتصاد البرازيلي بنسبة 3.5 في المئة هذا العام بعد انكماشه بنسبة 3.8 في المئة في 2015، وسيمثل ذلك صفعة على وجه الحكومة التي اعتبرت مثالاً يحتذى في أميركا اللاتينية.

تتعرض البرازيل لركود اقتصادي هو الأسوأ في 25 عاماً، كما تواجه أزمة سياسية حادة هي الأكبر على مدار عقود، وتناولت "سي إن بي سي" في تقرير ماذا حدث في أكبر اقتصاد بأميركا الجنوبية؟ وما الذي يمكن فعله في الفترة المقبلة؟

عدم اليقين

- أثيرت شكوك في الأوساط البرازيلية حول مصداقية الرئيس السابق لولا دا سيلفا، والحالية ديلما روسيف التي ترأست البلاد في ولايتها الأولى عام 2010.

- جرت تحقيقات موسعة على أعلى مستوى بالدولة بشأن فضيحة الفساد، وتقديم رشا لمسؤولين بارزين في شركة النفط الحكومية "بتروبراس".

- اعتقل الرئيس السابق دا سيلفا في وقت سابق هذا الشهر، بعد توجيه اتهامات إليه بغسل الأموال وإخفاء ملكيته لشقة على شاطئ البحر، وهي تهم نفاها جملة وتفصيلاً.

- انتشرت شائعات بأن دا سيلفا سيتولى منصباً استشارياً في حكومة "روسيف"، التي كانت هي قد تولته عندما كان رئيساً للبلاد، واعتبر هذا الأمر محاولة لحمايته من تهمة غسل الأموال.

- بعد إعلان ذلك، اندلعت احتجاجات ضخمة في 22 من بين 26 ولاية برازيلية، ورغم هذا، حلف دا سيلفا اليمين الدستورية وتولى المنصب رسمياً.

المكالمة الهاتفية

- نشرت وسائل إعلامية نصاً مكتوباً لمحادثة هاتفية بين "لولا" و"روسيف"، وتجري الشرطة تحقيقات لبيان صحته، حيث قالت الرئيسة البرازيلية خلاله إنها تريد انضمام دا سيلفا إلى حكومتها لحمايته من الاعتقال.

- ذكرت وسائل الإعلام أن القاضي الفدرالي سيرجيو مورو المسؤول عن فضيحة الفساد في "بتروبراس" هو الذي سرب نص المكالمة الهاتفية.

- خلال أداء "لولا" اليمين الدستورية، اتهمت روسيف القاضي "مورو" بخرقه مواد الدستور، وبتولي الرئيس السابق منصبه الجديد، أصبح محصناً ضد الاعتقال.

اتهامات برلمانية

- اتهمت "روسيف" بخرق قواعد الموازنة عن عمد حينما سعت لدعم الإنفاق، بهدف تعزيز حملتها الانتخابية لإعادة ترشيحها لرئاسة البلاد عام 2014.

- تم تشكيل لجنة برلمانية من 65 عضواً بمجلس النواب لدراسة إمكانية جمع اتهامات كافية لإزاحة روسيف من منصبها، ولكن الأمر ليس بهذه السهولة، لأن النظام في البرازيلي رئاسي وليس برلمانيا.

- يتوقع صندوق النقد الدولي انكماش الاقتصاد البرازيلي بنسبة 3.5 في المئة هذا العام بعد انكماشه بنسبة 3.8 في المئة في 2015، وسيمثل ذلك صفعة على وجه الحكومة التي اعتبرت مثالاً يحتذى به في أميركا اللاتينية.

- خفضت وكالة موديز" التصنيف الائتماني للديون السيادية البرازيلية درجتين بعد قرارات مماثلة من جانب "ستاندرد آند بورز" و"فيتش" لتبعد البلاد عن الدرجة الاستثمارية.

- تتزايد المخاوف حالياً في الأوساط البرازيلية إزاء الاقتصاد، بسبب عزوف البعض عن دفع الضرائب قدر الإمكان نتيجة لعدم ثقتهم في النظامين المالي والسياسي، ومن الممكن أن تشهد الفترة المقبلة مزيداً من الخفض في التصنيف الائتماني.

- رغم كل هذا، تركز الحكومة على حماية دا سيلفا، وإذا لم تنهر شعبية الحزب الحاكم، فمن الممكن أن يترشح للرئاسة في 2018.

(أرقام)

«الأهلي» أفضل بنك للخدمات المصرفية للأفراد في الكويت

من مجلة «ذا آشيان بانكر» نتيجة التحديثات المبتكرة على أنظمته

تأتي جائزة «أفضل بنك للخدمات المصرفية للأفراد في الكويت» لتؤكد مجددا مبادرات «الأهلي» وجهوده الحثيثة في تقديم خدمات مميزة لعملائه، عبر تطبيق استراتيجيته المصرفية تحت شعار «بنك أسهل».

حصل البنك الأهلي الكويتي مؤخرا على جائزة «أفضل بنك للخدمات المصرفية للأفراد في الكويت» من إحدى كبريات الشركات الاستشارية الرائدة في عالم الخدمات المالية بالمنطقة الآسيوية، والمتخصصة في مجال إجراء البحوث ووضع معايير الأداء وتوفير المعلومات.

وتسلم الجائزة المدير العام لإدارة الخدمات المصرفية للأفراد لدى البنك الاهلي الكويتي ستيوارت لوكي خلال حفل توزيع الجوائز الذي اقيم في فندق دبليو، هونغ كونغ في 16 الجاري.

وتأتي الجائزة لتؤكد مجددا مبادرات البنك وجهوده الحثيثة في تقديم خدمات مميزة لعملائه عبر تطبيق استراتيجيته المصرفية تحت شعار «بنك أسهل»، والتي ترتكز على خلق نموذج البنك الأسهل في توفير الراحة والسرعة والامان.

وجاء تتويج البنك بهذه الجائزة نتيجة سلسلة من التحديثات المبتكرة على أنظمته كجزء من تطبيق استراتيجيته المصرفية، ومنها خفض الفترة الزمنية لاعتماد «منح القرض» من 6 أيام إلى يوم واحد، وعملية فتح الحساب من 9 ساعات إلى 6 دقائق. وكإجراء أمني، أدخل البنك أيضا نظام «التحقق من الهوية» كنوع من التحديث لنظام خدمة الهاتف المصرفية، إلى جانب العديد من التحديثات الأخرى.

بهذه المناسبة، قال لوكي: «يفخر البنك الأهلي الكويتي بجائزة أفضل بنك للخدمات المصرفية للأفراد في الكويت من مجلة ذا آشيان بانكر، خلال عام 2015، بفضل جهوده الحثيثة بإدخاله سلسلة من التطورات والتحديثات الجوهرية على خدماته وأنظمته، بهدف تسهيل عملياته المصرفية، وعزز من فوز البنك بهذه الجائزة حصوله على جائزة أفضل بنك في تطوير الخدمات المصرفية للأفراد خلال عام 2014».

وأضاف: «أود أن أتقدم بجزيل الشكر إلى أعضاء لجنة التحكيم على منحنا هذه الجائزة، كما أود أن أهنئ موظفي مجموعة الخدمات المصرفية للأفراد على هذا الانجاز الرائع، وأشكرهم على مثابرتهم وعملهم الجاد المتواصل».

وسيواصل البنك الاهلي الكويتي العمل على تطوير المزيد من التحديثات التي تسهم في تميز خدمات البنك ودعم استراتيجيته المتمثلة في شعار «بنك أسهل»، مع التركيز على توفير الراحة والامان والسرعة.

ستيوارت لوكي مع موظفي إدارة الخدمات المصرفية للأفراد

«بيتك» يشارك في «أسبوع المستجدين» بالعلوم الإدارية

شارك بيت التمويل الكويتي (بيتك) مع نادي التمويل بكلية العلوم الإدارية في فعالية «أسبوع المستجدين السنوي»، الذي يساهم في توفير كل ما يحتاجه الطلبة من معلومات، ويوضح للطلبة المستجدين ما يحتاجونه في الكلية، وطبيعة المواد العلمية داخل الكلية، وطريقة الدراسة، واختيار التخصص، وغيرها من الاحتياجات العلمية والتثقيفية، وذلك ضمن الدور الاجتماعي لـ «بيتك»، واهتمامه بشريحة الطلبة من الشباب.

ووفقا لشراكة استراتيجية بين «بيتك» وكلية العلوم الإدارية، كانت المشاركة مهمة وإيجابية، حيث لقي أسبوع المستجدين تفاعلا واهتماما كبيرين من الطلاب والطالبات وهم يخطون خطواتهم الأولى نحو الدراسة الجامعية.

وفي إطار شامل وشفاف، أتاحت الفعالية للطلبة التعرف على كل ما يهمهم في الكلية، بالإضافة إلى الإجابة عن التساؤلات التي تدور في أذهانهم في الأيام الأولى للدراسة.

وفي إطار دعم الأنشطة الترفيهية والرياضية، شارك «بيتك» في رعاية سباق للدراجات الهوائية في يوم رياضي للطلبة خارج أسوار الجامعة، حظي بإقبال كبير ومشاركة واسعة من الطلبة، وجرى تكريم الفائزين في نهاية السباق.

جانب من اسبوع المستجدين برعاية «بيتك»

«الوطني» يعلن فائزي «الجوهرة»

أعلن بنك الكويت الوطني أسماء الفائزين الأربعة بجائزة 5000 دينار، في السحوبات الأسبوعية لحساب «الجوهرة» خلال مارس الجاري، والتي جرت تحت إشراف وزارة التجارة والصناعة.

وفاز عملاء بنك الكويت الوطني القاصر عبدالله الخشاب وباسل عطية وأمل العمران وهديل سالم بمبلغ 5000 دينار في السحوبات الأسبوعية لشهر فبراير، وعبر الفائزون عن تقديرهم لخدمات البنك ومنتجاته الفريدة، وأشادوا بالجوائز القيمة التي يوفرها البنك على مدار السنة.

وسيتم إعلان اسم الفائز بالسحب ربع السنوي لحساب الجوهرة بقيمة 250000 دينار، الخميس 31 الجاري، في مجمع برج الحمراء، عبر إذاعة مارينا إف إم مباشرة. وقام بنك الكويت الوطني بتعزيز مزايا حساب الجوهرة من خلال مضاعفة فرص الفوز في السحوبات الأسبوعية والشهرية والربع سنوية، ويؤهل حساب الجوهرة العملاء للدخول في السحوبات الأسبوعية والشهرية وربع السنوية تلقائيا، مقابل كل 50 دينارا يتم إيداعها في الحساب.

وكلما ازداد رصيد العميل ازدادت فرصه للفوز بإحدى السحوبات بجوائز بقيمة 5000 دينار أسبوعيا، و125 ألفا شهريا، و250 ألفا ربع سنويا، وبإمكان عملاء بنك الكويت الوطني مضاعفة عدد فرص الفوز في كل سحب كلما حافظوا على رصيد حسابهم دون القيام بعمليات سحب أو تحويل.

«التجاري» يشارك في «يا زين تراثنا» بحديقة الشهيد

أعلن البنك التجاري الكويتي مشاركته اليوم في فعاليات حملة «يا زين تراثنا» بحديقة الشهيد، والتي تهدف إلى إحياء التراث الكويتي القديم.

وقالت مساعدة المدير العام لإدارة الإعلان والعلاقات العامة بالبنك التجاري أماني الورع، أمس، في تعقيبها على الحملة وفعالياتها التي بدأت منذ نحو شهر: «يسعدنا دعوة الجمهور الكريم لحضور إحدى الفعاليات المهمة لحملة (يا زين تراثنا) الخامسة في حديقة الشهيد».

وأضافت الورع «مازالت الحملة تحقق في عامها الخامس نجاحا منقطع النظير لمسه البنك من خلال وسائل التواصل الاجتماعي والحضور اللافت من الجمهور للفعاليات التي نظمتها إدارة الإعلان والعلاقات العامة على هامش الحملة، وتضمنت (فريج التجاري المصغر) في العديد من المجمعات التجارية والزيارات التي يتم ترتيبها لعدد من المدارس بهدف تعريف الجمهور والطلبة والطالبات على معلومات تراثية قيمة وإطلاعهم على جانب من جوانب الآباء والأجداد والرعيل الأول من أهل الكويت». وأوضحت أن فريق الإعلان والعلاقات العامة سيوجد اليوم في حديقة الشهيد من الساعة الخامسة حتى الساعة التاسعة مساء، كاشفة عن البرنامج الشيق الذي سينظم والذي سيتضمن عرضا للحرف والمهن اليدوية القديمة التي تحاكي تلك التي زاولها الآباء والأجداد في الماضي، ومنها حرفة صناعة الصناديق الخشبية والمسابيح وغيرها من الحرف والمهن التي ارتبطت بالرعيل الأول من أهل الكويت، إضافة إلى أنشطة ترفيهية وتثقيفية مختلفة سيستمتع بها الحضور في أجواء تعكس عبق الماضي القديم.

«الخليج»: 7 أيام متبقية على سحب «الدانة»

أعلن بنك الخليج أن السحب على الجائزة البالغة 200000 د.ك سيجرى بعد 7 ايام، الخميس 31 الجاري، في الواحدة بعد الظهر، من خلال برنامج «الديوانية» عبر محطة مارينا إف إم الإذاعية.

وسيتم إجراء سحب الدانة على الجائزة البالغة قيمتها 200000 د.ك. إضافة إلى ذلك، ستجرى سحوبات حسابي الراتب وred، وتشمل سيارة كاديلاك CTS جديدة وجوائز نقدية تصل إلى 1000 د.ك، وسيجرى السحب تحت إشراف ممثل وزارة التجارة والصناعة. وهناك 5 أسباب لنجاح حساب الدانة كأكبر وأفضل حساب سحوبات في الكويت:

1) أكبر جائزة نقدية فردية في الكويت بقيمة مليون د.ك تمنح سنويا.

2) أكبر الجوائز النقدية ربع السنوية في الكويت وتصل قيمتها إلى 500000 د.ك.

3) يحصل فائزان على جائزتين نقديتين قيمة كل منهما 1000 د.ك في كل يوم عمل.

4) يتيح أفضل فرص الفوز.

5) البنك الوحيد في الكويت الذي يقوم بترحيل فرص الفوز من سنة لأخرى

نشرة إعلانية

«البابطين» تطلق «حملة مارس» الاستثنائية على طرز «إنفينيتي» الفاخرة لمدة أسبوع

أطلقت شركة عبد المحسن عبدالعزيز البابطين، الوكيل الحصري لسيارات «إنفينيتي» في الكويت، «حملة مارس» الاستثنائية بأسعار لا تُضاهى على مجموعة من طرز «إنفينيتي» الفاخرة وذلك لمدة أسبوع فقط.

ويشمل العرض سيارات Q60 المكشوفة، Q60 كوبيه، QX60، Q70، وQX70.

من خلال هذا العرض، تمنح "إنفينيتي البابطين" عملاءها وعشاق العلامة التجارية الفاخرة فرصة فريدة لاقتناء إحدى سياراتها الفارهة بأسعار تنافسية مدروسة. أول حلقة من سلسلة "حملة مارس" تتمثل في إنفينيتي Q60 المكشوفة التي يبدأ سعرها من 11,999 د.ك. والتي تأتي بتصميم مفعم بالرقي والأحاسيس، يتناغم مع مزايا السيارة المكشوفة الفاخرة، ليوفر قيادة تفيض بالإثارة. مزوّدة بمحرك V6 سعة 3.7 لترات بقوة 328 حصاناً يرتبط بناقل أوتوماتيكي للحركة سباعي السرعات مع تقنية التحكم المتكيف بنقل الحركة (ASC).

أما Q60 كوبيه، فقد جرى طرحها بـ10,999 د.ك.، وهي سيارة كل من يعشق المغامرة والإبداع فائق الإثارة. سيارة رياضية بامتياز زُوِّدت بمحرك يولد قوة تصل الى 329 حصاناً، وهي تتسع لأربعة ركاب.

من جهتها، تتميز Q70 بشكلها الخارجي وشخصية سيارة السيدان ذات الأداء المتقدم والمثيرة للأحاسيس، وجرى عرضها بـ12,750 د.ك. صُنعت أجزاء المقصورة الداخلية بحرفية عالية واهتمام بكل التفاصيل من مواد عالية الجودة مثل التطعيمات الخشبية التي جرى تصنيعها يدوياً والجلد الخاص. تفخر Q70 بأدائها المتقدم وقد جُهزت بمحرك سداسي الأسطوانات سعة 3.7 لترات يولد قوة 329 حصاناً كما تتوفر بمحرك بثماني أسطوانات سعة 5.6 لترات يولد قوة 402 حصان.

وبالنسبة إلى QX60 متعددة الاستخدامات، فقد جرى تحديد سعرها ابتداءً من 11,999 د.ك. صُمِّمت QX60 التي تعكس مفهوم السيارات الهجينة فائقة التطور، لتكون تحفة فنية بالمقاييس كافة، وهي المفضلة لدى الباحثين عن المواصفات الذكية. تعتبر نموذجاً يحتذى به للمستقبل في ما يتعلق بتقنيات السيارات الرائدة من "إنفينيتي" حيث تشتمل على مجموعة من التقنيات التكنولوجية المتطورة التي تبنّتها الشركة المصنّعة في بحوثها من اجل ابتكار سيارات استثنائية فائقة الأداء. مقصورتها الفاخرة المجهزة بسبعة مقاعد والمزودة بابتكارات تعتبر الأولى من نوعها مع تقنيات سلامة متطورة، فضلا عن مزايا أخرى مثل مقاعد الصف الثاني القابلة للطي والانزلاق والتي ترحب بالركاب كافة بسهولة لا تُضاهى، تجعلها سيارة "كروس أوفر" عائلية مثالية. من جهتها، تجمع إنفينيتي QX70 الفاخرة متعددة الاستخدامات ما بين الأناقة المتألقة والأداء الرفيع وقدد حدد سعرها ابتداءً من 12,999 د.ك. تنفرد QX70 بمزاياها المتميزة، فهي عبارة عن اندماج مثالي ما بين السيارة الرياضية وسيارة الدفع الرباعي متعددة الاستخدامات كما تمثل مزيجاً نادراً تتناغم فيه الأناقة الآسرة والأداء الرفيع وما يزيدها تألقا روعة

الهيكل الذي يبدو كتصميم الكوبيه الفاخر فضلاً عن القوة الهائلة لمحركها V6 سداسي الأسطوانات سعة 3.7 لتر والذي يولد قوة تبلغ 329 حصاناً جرى تعزيزه بنظام التحكم المتغاير برفع الصمامات VVEL.

وبالمناسبة، تدعو شركة عبدالمحسن عبدالعزيز البابطين عملاءها للتوجه إلى صالتي عرضها في الريّ والأحمدي فضلاً عن جناح "إنفينيتي" في معرض بيت التمويل الكويتي في الشويخ للاستفادة من "حملة مارس" الاستثنائية.

الجدير ذكره ان الشركة تسعى دائماً ومن خلال استراتيجية عروضها الجديدة إلى تعزيز مبيعاتها من سيارات "إنفينيتي" الفاخرة والتأكيد على أن "إنفينيتي" هي السيارة صاحبة العلامة الرائدة في الكويت ومنطقة الشرق الأوسط من حيث الفخامة والرفاهية والإبداع والتي يسعى لامتلاكها العملاء من فئة الـ VIP.

«برقان»: عرض لعملاء «Youth» في «غراند سينماز»

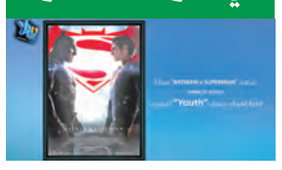

أعلن بنك برقان، بالتعاون مع «غراند سينماز» أمس، تقديمه فرصة مميزة لعملاء حساب «Youth» للشباب لحضور فيلم «Batman v Superman – Dawn of Justice» مجانا في غراند سينماز في مجمع الحمرا التجاري. وتم تخصيص عرضين حصريين لعملاء حساب Youth للشباب: 5:00 و7:45 مساء بعد غد، ويمكن لكل عميل من عملاء حساب Youth للشباب أن يحصل على تذكرتين مجانا لحضور الفيلم لدى شباك التذاكر في «غراند سينماز» – مجمع الحمرا التجاري عند إظهار بطاقته الخاصة بحساب Youth للشباب عند شباك التذاكر.

وأطلق حساب Youth للشباب الذين تتراوح أعمارهم بين 15 و25 عاما، والذين يسعون لتحقيق مستقبل مكلل بالنجاح، ولا يتطلب حدا ادنى لفتحه، وليس هناك حد أدنى من الرصيد للحفاظ عليه، كما يقدم بطاقة مسبقة الدفع مجانا وبطاقة الصرف الآلي للاستفادة من باقة واسعة من الخصومات في مجموعة مختارة من المحلات التجارية في جميع أنحاء الكويت، الى جانب الخصم الحصري لعملاء الحساب لدى «غراند سينماز».

وأصبح بإمكان عملاء حساب Youth للشباب الحصول على فرصة الدخول الفوري في السحب الربع سنوي، عند تحويل مكافآتهم الطلابية لحساب Youth،

أسعار صرف العملات العالمية

الوطني NBK

العملة	الدينار الكويتي	الريال السعودي	الدولار امريكي	اليورو اليورو	الجنيه الاسترليني	الفرنك السويسري	الين الياباني	الدولار الأسترالي
الدينار الكويتي		12.3196	3.2987	2.9458	2.3238	3.2090	371.53	4.3444
الريال السعودي	0.08117		0.2678	0.2391	0.1886	0.2605	30.16	0.3526
الدولار الأمريكي	0.30315	3.7347		0.8930	0.7045	0.9728	112.63	1.3170
اليورو	0.33947	4.1821	1.1198		0.7891	1.0896	126.14	1.4753
الجنيه الاسترليني	0.43032	5.3014	1.4195	1.2673		1.3811	159.88	1.87
الفرنك السويسري	0.31163	3.8391	1.0280	0.9178	0.7241		115.79	1.3538
الين الياباني	0.00269	0.0332	0.0089	0.0079	0.0063	0.0086		0.0117
الدولار الأسترالي	0.23018	2.8358	0.7593	0.6778	0.5347	0.7386	85.52	

أسعار صرف العملات العربية

العملة	الدولار امريكي	الدينار الكويتي	الريال السعودي	الدينار البحريني	الريال القطري	الريال العماني	الدرهم الإماراتي	الجنيه المصري
الدولار الأمريكي		0.30315	3.7347	0.3741	3.6266	0.3832	3.6570	8.6800
الدينار الكويتي	3.2987		12.3196	1.2339	11.9631	1.2639	12.0633	28.6327
الريال السعودي	0.2678	0.0812		0.1002	0.9711	0.1026	0.9792	2.3241
الدينار البحريني	2.6734	0.8104	9.9842		9.6952	1.0243	9.7765	23.2048
الريال القطري	0.2757	0.0836	1.0298	0.1031		0.1056	1.0084	2.3934
الريال العماني	2.6099	0.7912	9.7474	0.9763	9.4652		9.5446	22.6543
الدرهم الإماراتي	0.2734	0.0829	1.0212	0.1023	0.9917	0.1048		2.3735
الجنيه المصري	0.1152	0.0349	0.4303	0.0431	0.4178	0.0441	0.4213	

أسعار المعادن الثمينة والنفط

المؤشر	آخر اقفال	الحالي	التغير		أداء اليوم %	أداء السنه %
النفط الكويتي	35.37	35.22	-0.15	▼	-0.42	18.72
برنت	40.00	39.76	-0.24	▼	-0.60	6.02
غرب تكساس المتوسط	41.50	41.40	-0.10	▼	-0.24	10.53
الذهب	1248.00	1233.26	-14.74	▼	-1.18	14.96
الفضة	15.86	15.65	-0.21	▼	-1.34	12.67

المصدر: بنك الكويت الوطني

تواقيع

tawabil@aljazirah.com

الخميس 24 مارس 2016م
15 جمادى الآخرة 1437هـ
العدد 2994

مزاج ص 23

أمل بوشوشة في رمضان المقبل

ثقافات 22

أصدرت الكاتبة أوليفيا لاينغ كتابها The Lonely City الذي يمتاز بنثره المتقن جداً. حوار معها.

Fitness 24

تحميك الأسنان واللثة السليمتان من فقدان الأسنان ومن داء القلب... إليك نصائح الخبراء في هذا المجال.

Extra 28

ساهم آباؤهن في تأسيس الديمقراطية عقب انهيار الاتحاد السوفياتي... ثلاث نساء في مواجهة بوتين.

مسك وعنبر 30

أكد د. فهد المطيري أن كل من يقرأ كتاب «التفكير العلمي» للفيلسوف والمفكر فؤاد زكريا لا يعود كما كان من قبله.

فلك

الحمل
21 مارس - 19 أبريل

مهنياً: تلقى ترويجاً لعملك مما يجعلك تفكّر بتوسيع نشاطاتك.
عاطفياً: اترك قلبك يقودك لأن الشريك يحبّك وينتظر منك تجاوباً.
اجتماعياً: بغض النظر عن اقوال الجميع فإن معاملتك للأهل تقتضي احترامك.
رقم الحظ: 6.

الثور
20 أبريل - 20 مايو

مهنياً: الثبات في إنجاز أعمالك حتى النهاية يعطّر سمعتك.
عاطفياً: ينشأ بعض الغزل والمداعبات مع الطرف الآخر.
اجتماعياً: الانتصار على الذات في المواقف الصعبة يزيدك ثقة بنفسك.
رقم الحظ: 2.

الجوزاء
21 مايو - 21 يونيو

مهنياً: تبدو سعيداً ومزهواً بنفسك لأن خطواتك تلقى نجاحاً.
عاطفياً: قد تلتقي في إحدى المناسبات بالشخص الذي تتمنى رفقته.
اجتماعياً: تهمل صحتك منذ زمن ولا تراعي برنامجك الغذائي.
رقم الحظ: 11.

السرطان
22 يونيو - 22 يوليو

مهنياً: فترة مناسبة لإنجاز أعمالك بنجاح ولتحقيق جزء من أحلامك.
عاطفياً: يطرأ عنصر قوي من ماضيك يجعلك تحيي ذكريات عاطفية.
اجتماعياً: تقوم بزيارة أحد المرضى أو تشعر بوعكة صحية خفيفة.
رقم الحظ: 10.

الأسد
23 يوليو - 22 أغسطس

مهنياً: قد تعيد النظر في بعض القناعات لأجل مصلحة عملك.
عاطفياً: تتمتع بكل المعطيات الضرورية كي تكون سعيداً في الحب.
اجتماعياً: تسلط الضوء على بعض القضايا العائلية العالقة منذ زمن.
رقم الحظ: 16.

العذراء
23 أغسطس - 22 سبتمبر

مهنياً: تتحسّن معنوياتك وتناقش مع الإدارة بعض المسائل المالية.
عاطفياً: تضطر إلى مراعاة أوضاع أدت إلى سوء تفاهم بينكما.
اجتماعياً: لا تستمع إلى ما يشاع بل راجع نفسك وابحث عن الحقيقة.
رقم الحظ: 14.

الميزان
23 سبتمبر - 23 أكتوبر

مهنياً: تنشغل بمسائل مالية وترغب في تحسين وضعك الاقتصادي.
عاطفياً: تفكّر بارتباط حقيقي لكنك غير متأكد تماماً من مشاعر الشريك.
اجتماعياً: ينبغي عليك التروي وعدم المجازفة بخسارة أحد الأصدقاء.
رقم الحظ: 8.

العقرب
24 أكتوبر - 22 نوفمبر

مهنياً: ثقة المسؤولين بك أصبحت كبيرة فلا تفرّط بها أبداً.
عاطفياً: استغل جميع طاقاتك لتجعل الحبيب مطمئناً إلى المستقبل.
اجتماعياً: وسّع دائرة معارفك باختيار الذين تنسجم معهم.
رقم الحظ: 2.

القوس
23 نوفمبر - 21 ديسمبر

مهنياً: تضطر إلى دفع مبلغ من المال لتسيير شؤون عملك.
عاطفياً: علاقتكما العاطفية تعود إلى الازدهار مجدداً بعد فترة ركود.
اجتماعياً: تستفيد من الأجواء الداعمة لأداء دور مهم في محيطك.
رقم الحظ: 5.

الجدي
22 ديسمبر - 19 يناير

مهنياً: انطلق في عملك بكل جرأة فالحظ إلى جانبك اليوم.
عاطفياً: أصبحت مطالب الشريك كثيرة نتيجة ضعفك أمامه.
اجتماعياً: يعيد أحد الأصدقاء علاقته بك بعدما عاداك لمدة طويلة.
رقم الحظ: 13.

الدلو
20 يناير - 18 فبراير

مهنياً: تقف على سلّم النجاح فحذار الوقوع في أي خطأ.
عاطفياً: نهار جميل للقاء عاطفي قد يثمر علاقة متينة.
اجتماعياً: لا تشوّه سمعتك لأجل أشياء تافهة يمكنك الاستغناء عنها.
رقم الحظ: 19.

الحوت
19 فبراير - 20 مارس

مهنياً: إذا كنت تعتبر صفحتك المهنيّة بائسة فاطوها وتفاءل بالخير.
عاطفياً: حذار القطيعة مع الشريك لأن مضارها يفوق منافعها.
اجتماعياً: لا تلم أحداً وتوبخه قبل التأكد من فعلته.
رقم الحظ: 9.

أوليفيا لاينغ تجربة الوحدة في المدينة مؤثّرة بصريّاً

• كتابها الشاعري يتناول وارهول وهوبر والسيدا

يمتاز كتاب أوليفيا لاينغ The Lonely City (المدينة الوحيدة) بنثره المتقن جداً، ما قد يدفع أي إنسان لا تجمعه بالكاتبة صلة قرابة أو صداقة إلى الشعور بالسرور على الأرجح لأنها عانت إلى هذا الحد، بما أن هذه المعاناة أدت إلى ولادة كتاب مماثل. The Lonely City في جزء منه مذكرات، وفي جزء ثان تأمل في العزلة الشخصية، وفي جزء ثالث دراسة ناقدة لمجموعة من الفنانين البصريين. فبتأمل حياة آندي وارهول وأعماله، وإدوارد هوبر، وهنري دارجر، وديفيد فيناروفيتش، وغيرهم، تغوص لاينغ في مصادر الإبداع وطبيعة النفس البشرية (كذلك يتطرّق الكتاب إلى أجزاء أخرى من الثقافة، بما فيها «Rear Window» لهيتشكوك و«Strange Fruit» لبيلي هوليداي).

سكوت يتمبرغ

يُستهل الكتاب، الذي يحمل العنوان الفرعي Adventures in Art of Being Alone (مغامرات في فن العيش وحيداً)، بمعضلة عن أن المدينة الكبيرة التي تعجّ بالناس قد تكون، للبعض على الأقل، مكاناً تسكنه وحدة قاتلة. وكما كتب دوايت غارنر في صحيفة نيويورك تايمز، «تتناول لاينغ موضوع العزلة المُدنية المؤلمة وتعرّضه بأوجه ذكية ومطمئنة على نحو غريب. وهكذا تغوص في هذا الموضوع من جوانبه كافة».

للاينغ أيضاً كتاب مميز عن الكتّاب وإدمان الكحول بعنوان The Trip to Echo Spring (رحلة إلى ينبوغ الصدى). أما كتابها الأول الذي حاز جوائز عدة، To the River (إلى النهر)، فيتتبّع رحلتها على طول هذا الجسم المائي، الذي يمتدّ عبر ساكس في إنكلترا، حيث انتحرت فيرجينيا وولف غرقاً.

تعيش هذه المرأة الإنكليزية اليوم في كامبريدج. تحدثت إلى مجلة Salon خلال محطة لها في مدينة نيويورك، لكن المقابلة عُدلت قليلاً توخياً للوضوح.

> تنظر من نافذة لترى أنك محاط بنوافذ أخرى تنظر إليك

• يستعين كتابك «المدينة الوحيدة» بعدد من الفنانين البصريين، مستخدماً إياهم كعدسات لتأمّل الوحدة. لمَ بدا الفنانون خياراً أفضل من المخرجين، مثلاً، أو الموسيقيين أو الكتّاب؟

- لم أشأ تناول الكتّاب لأن كتابي السابق The Trip to Echo Spring دار حولهم، فشعرت أن عليّ الهرب من محور مماثل. أعتقد أيضاً أن تجربة الوحدة، خصوصاً في المدينة، مؤثرة جداً من الناحية البصرية. كنت أعيش في نيويورك، وخضت تلك التجربة الكلاسيكية، التي أمرّ بها مجدداً اليوم: تنظر من نافذة لترى أنك محاط بنوافذ أخرى تنظر إليك. ترتبط هذه التجربة ارتباطاً قوياً بالوحدة، فتنتابك دفعةً واحدة مشاعر مثل الأسر والعجز عن التواصل مع الآخرين، مع أنك تحسّ في الوقت عينه أنك مكشوف أمام أنظار المحيطين بك كلهم.

انطلقتُ من هذا الأسر البصري، ما قادني إلى لوحات إدوارد هوبر، فبدت لي الفنون البصرية وسيلة قوية لأتناول الوحدة من زوايا عدة.

• لو أنك كتبت عن الوحدة في حياة الروائيين ومؤلفي الأغاني، فمَن من المنطقي أن يشمل كتابك؟

- أعتقد أن جان ريس كاتب مذهل يبرع في تناوله الوحدة، علماً أن الكتب عن هذا الموضوع كثيرة. أما الموسيقى، فتطرقت إليها في كتابي. تحدثت عن كلاوس نومي.

ثمة هدف وراء ذكري الموسيقى التي أستمع إليها. كنت أستمع إلى أنتوني وفرقة Johnsons وجاستين فيفيان بوند... أقصد بذلك الموسيقى الريفية. يمكنك أن تعدّ كتاباً كاملاً عن الوحدة والموسيقى الريفيتين.

وجهة نظر جديدة

أتيت على ذكر هوبر، ركّزت في كتابك على Nighthawks، التي تُعتبر لوحته الأكثر شهرة على الأرجح. فوجئتُ حين لاحظت أنك قدمت نظرة جديدة إليها. هل فوجئتِ أنت أيضاً أن ثمة معلومات جديدة يمكنك تقديمها عنها؟

نعم، وينطبق الأمر عينه على وارهول. يتمتّع بعض مَن تحدثت عنهم بشهرة واسعة، لكن لم يتطرق أحد إلى أعمالهم من هذه الزاوية.

وهكذا نجحت في تقديم وجهة نظر جديدة تلقي الضوء على مواد لم تُعرض سابقاً لأنني تناولتها من زاوية مختلفة.

لنعد إلى وارهول، فقد شكّل مفاجأة أخرى. كان شخصية عامة معروفة جداً، ومحاطاً بمجموعة كبيرة من الناس. ضمّ استوديو Factory بحد ذاته عدداً من الأصدقاء والزملاء الذين عملوا معاً. رغم ذلك، كان يعاني وحدة قاتلة، أليس كذلك؟

أعتقد أنه كان كذلك أحياناً. لم أرَ ضرورة إلى أن يكون مَن تناولتهم في كتابي فريسة الوحدة دوماً. تمتع بعضهم بعلاقات اجتماعية واسعة، مثل ديفيد فويناروفيتش. لكني شعرت أن أعمال وارهول وحياته تشمل أيضاً مسائل مثل الوحدة العميقة، علماً أن لا أحد تطرّق إليها سابقاً لأننا نميل إلى رؤيته كما بدا في الظاهر: شخصية اجتماعية إلى أبعد حد.

«ضوء جديد» لمارك غيراغوسيان... لوحات متمرّدة تنبض برؤى جديدة

«حرية، وديناميكية، واندفاع، وسيطرة على مساحة اللوحة البيضاء»... هكذا يختصر المخرج المسرحي جلال خوري الرسام التشكيلي الشاب مارك غيراغوسيان، حفيد الرسام التشكيلي اللبناني الرائد بول غيراغوسيان، وهو رغم حداثة سنه، وبغض النظر عن نظرته العدائية أحياناً إلى الواقع، فإنه يقدّم نفسه كحاضن المدى واللون بحنان، على حد تعبير خوري أيضاً. هذه العناصر وغيرها تبرز جلية في مجموعة لوحاته الجديدة في غاليري «مارك هاشم» في بيروت بعنوان «ضوء جديد».

بيروت- كلود ابو شقرا

استلهم الرسام التشكيلي اللبناني- الألماني مارك غيراغوسيان من الثقافتين اللبنانية والألمانية صرامة وقوة تبدوان واضحتين في ضربات فرشاته، إلا أنه غلفها بانحناءات في الخطوط تبرز تأثره بالعاطفة التي تتسم بها الشخصية اللبنانية، لا سيما جده الفنان الرائد بول غيراغوسيان.

الناظر إلى لوحات مارك غيراغوسيان يلاحظ أن ثمة حواراً صامتاً بين الفضاء واللون، بين الخطوط والمساحة البيضاء على اللوحة، وقد نجح في ترجمة ذلك في تأليف اللوحة وفي الحركات الداخلية التي تتسم بها الأشكال، وفي هذا المجال بالذات يبدو تأثر الفنان بالحداثة، لا سيما تقنيات الضوء والشاشات المتوهجة والاتصالات الوهمية ومواقع التواصل الاجتماعي.

بداية مستقلة

حرص مارك غيراغوسيان على أن تكون بدايته خارج محيط أسرته، فاستقل في خطه التشكيلي عنها، لكنه وضع نظرياته في سياق مصادر التداخل المتنوعة الإلهام. التطوّر في مجال الفن بالنسبة إليه ليس مجرد عملية نقل، ولا يتعلّق الأمر بالتأثر بتيارات سابقة أو راهنة، بل القيام بعملية عكسية في الماضي ونوع من الحركة في الوقت والخط، في بحث مستمر عن مصدر الخلائق.

على غرار سمك السلمون الذي يسبح ضد التيار لإيجاد مأوى له في نهاية هجرته، سبح مارك غيراغوسيان ضد التيار، وبقي خارج التيارات الرئيسية والاتجاهات الفنية، مشدداً على إيمانه بالمصدر.

ولد مارك غيراغوسيان، في عائلة حباها الله موهبة الرسم، ووسط عالم تسيطر عليه فلسفات مختلفة. بدأ مهنته في الرسم بمراجعة الماضي، اكتشاف كبار الرسامين في العصور المختلفة والتعلّم منهم، وشكلت فلسفتهم وتقنيتهم مادة أساسية طبعت أعماله. بالنسبة إلى مارك، الرسم أحد أشكال الحوار، لذا أغنى ثقافته التشكيلية بإرث الكبار وتردد على الفنانين المعاصرين. أقام معارض فردية وجماعية في لبنان وألمانيا حيث يقيم. لوحاته موجودة في مجموعات فنية، وساهم جامعو اللوحات في تعزيز موهبته الشابة والخام.

ظهرت موهبة مارك غيراغوسيان في وقت مبكر جداً، ونفذ أعمالاً لاقت تقديراً في سوق الفن، وكان بعد في سن المراهقة. بعد تحقيق نجاح في لبنان، أثار انتباه الأوساط التشكيلية في الشرق، وعرض لوحاته في الإمارات العربية المتحدة.

يمكن وصف أعماله بأنها حيّة ومجرّدة مع خلط ألوان وإتقان عملية تذويبها على الورق. تضفي لوحاته شعوراً بالإلفة والأصالة ومن السهل وضعها في أي بيئة يومية. واللافت أن أسعارها لا تزال ضمن نطاق المقبول، ويعتبر أحد أبرز الفنانين الذين يمكن استثمارهم في الفن.

> أغنى ثقافته التشكيلية بإرث الكبار وتردّ على الفنانين المعاصرين

تمرّد

تكمن فرادة مارك غيراغوسيان في أنه تمرّد على عائلته ومحيطه، ولم يترك للآخر أن يؤثر حتى في انفعالاته، فجاءت لوحاته غنية برؤى جديدة وأفكار خاصة استلهمها من تراكمات ثقافية وأبعاد اكتسبها من اطلاعه على الحركة التشكيلية العالمية، فغذى روحه وفكره وصنع بنفسه خطه الخاص الذي يتأرجح بين التعبيرية والتجريدية، والحرية في رسم الخطوط والألوان والحركة، متخطياً الأساليب التقليدية في الرسم، من دون أن يقطع بالطبع علاقته مع الواقع، كيف لا وهو باحث دائم عن الحقيقة، وله صلات وثيقة بمجتمعيه اللبناني موطن عائلته والألماني مقرّ إقامته.

لا يهم مارك غيراغوسيان الأسلوب الذي ينقل بواسطته فكره إلى المتلقي بل الجوهر، لذا يبدو في كثير من أعماله ذا نظرة خاصة تنقل المشاهد بعيداً عن واقعه إلى واقع الفنان وعالمه النابض بالحياة، عالمه اللامحدود الذي يتجاوز الشفق ويصل إلى ما بعد الكون، في محاولة لاكتشاف كنه الوجود.

يتجاور الحضور الإنساني في أعمال مارك غيراغوسيان مع حضور باقي الكائنات، فعالمه لا يكتمل إلا بهذا المزيج، لذا تبدو في معظمها خطوطاً وملامح تجريدية تشكل مفتاحاً لولوج عالم لا متناهٍ قد تفسح في المجال أمام دخول المتفرج إلى عوالم خاصة به ربما.

من هنا يمكن القول إن اللوحة عند مارك غيراغوسيان متداخلة في عناصرها ولا حدود تفصل بينها، فهي تنبض بروح واحدة تصبّ في معظمها في خدمة فكرة الفنان القائمة على رؤية عالمه بالألوان والخطوط وبالضوء الطالع من روحه التائقة إلى رؤية الجمال في عالم تسيطر عليه البشاعات من كل حدب وصوب.

يستمر المعرض حتى 29 مارس الجاري.

مِحْمَل الفنون!

مسفر الدوسري

آن "لمحمل" الفنون أن يرتمي بحضن مرفئه الأخير، آن له أن يطوي أشرعته إلى الأبد، وأن يلوّح لزرقة البحر وملحه تلويحة أخيرة ليغرق البحر في فيض دموعه، ويقف الموج منتصباً دقيقة حداد.

لأكثر من أربعين عاماً لم يكفّ ذلك "المحمل" عن الإبحار والسفر، يقف في بعض الموانئ فقط للتزود بالوقود الكافي لمحطته التالية ويستأنف الإبحار على يقين بأنه لم يخلق لشيء سوى ذلك، كان ذلك هو اليقين الذي يملأ رئة أشرعته بالريح، ويشدّ من عزيمة صواريه، ويمنح مجاديفه القوة ويهدي بوصلته إلى نداء الاتجاهات الآمنة، أكثر من أربعين عاماً وهذا المحمل يطوف البحار، يتخطى الأمواج العظيمة بحكمة نغم، ويتجاوز الرياح العاتية بسلاسة "يامال"، يجمع بخبرة "طواش" من اللآلئ أجملها لينظم عقدا تخلده الأغاني، أكثر من أربعين عاماً و"نهّام" ذلك المحمل تجتمع حول صوته عندما يغني بعرض البحر الأسماك الملونة وقناديل البحر والدلافين وتنمو في محيط حنجرته الشعب المرجانية والأعشاب وتتكاثر حولها "الهيرات" وشباك الصيادين وإضاءات مصابيحهم الليلية، وعلى مسافة غير بعيدة من مشارف صوت ذلك "النهّام" تنزل النجوم مساء لتخضب جدائلها "بورس" أغانيه وإذا ما تجلّت طرباً أصبحت جوقة تردد وراء ذلك الصوت: "يا ليلة دانه لدان"، أكثر من أربعين عاماً لم تبدّل النجوم مجلسها في حضرة صوت ذلك الصوت ولم تخلف لجماله موعداً.

منذ أيام قليلة فقط رسي ذلك "المحمل" على مرفئه الأخير وترجّل من على ظهره "النهام" بلا أغنية واحدة معه، وبلا حبة لؤلؤ، فقد كانت تكفيه حبات اللؤلؤ التي فاضت من مُقل محبّيه الذين رافقوه في تطوافه الدائم بالبحار وهم على اليابسة، يفترشون كل ما يصلهم من الأغاني المنسوجة من خيوط صوته، ويستضيئون في "سمراتهم" بسراج مواويله المنيرة حتى الصباح، ترجّل النهام وبقي "المحمل" محمّلاً بكل الكنوز التي تم جمعها عندما كان يجوب البحار لينشد أغانيه في قلب الماء ويستثير ملوحته بعذوبة صوته، إذ كان يرمي في كل بقعة ملح قطعة سكّر لينتشي الماء ويثمل الملح، كنوز من الشام وثانية من العراق وأخرى من مصر وغيرها من الخليج، كلها شاهد على ثراء ذلك "المحمل" وعِظَم قيمته، زخر وامتلأ صدره بها ولم يكن أنانيا بها قط، بل شاركنا جمالها وأهداها لنا دون عناء منّا ودونما تحمّل وعثاء السفر، وضعها بين أيدينا لتتزين قلوبنا بها، ولنهدي منها ما نشاء لمن نشاء، يوزّع عطاياه لنا دون أن يُسأل لنهَبَها نحن لمن نريد دون أن يَسأل، وكأنما هو رسول العطاء، ذلك هو الفنان الكبير صالح الحريبي أحد أعمدة الفن الأصيل، الذين شدّوا خيمة الطرب الأصيل بحبالهم الصوتية وكانت بمثابة الأوتاد لها.

رحمك الله يا أبا أحمد، نم قرير العين فقد وفيت أمانتك، وشقيت لتترك لنا كنزاً لن يصيبنا الفقر من بعده، فأنت لم تكن مجرّد فنان، إنما كنت "محمل" الفنون.

قصة قصيرة جداً

جهل

إبراهيم دشتي

هبطتُ في مطار الكويت ليلاً، أحمل بعض التعب، وكيساً بداخله ثلاثة كتب ممنوعة، وزجاجة ماء فوّار بنكهة الفراولة، وقليلاً من المكسرات.

وضعت أمتعتي في جهاز التفتيش الإلكتروني، فانتفض مفتش الجمارك من على كرسيه صائحاً بصوت مرعب:

-لمن هذا الكيس؟

اعترفت به، فتضاعف قلقي، وخوفي من عقوبة تهريب كتب ممنوعة.

انتزعني من الطابور، تحفّظ على جواز سفري كأني مجرمٌ خطيرٌ، فتح الكيس بحذر مُبالغ، أخرج الزجاجة متسائلاً عن محتواها.

قلت بارتباك:

-ماء فوّار بنكهة الفراولة.

لم يقتنع بإجابتي، تفحص الزجاجة جيداً، فتحها، اشتم رائحتها، ثم قال ببلاهة:

-ظننتها زجاجة ويسكي!

سلمني الكتب معتذراً بابتسامة قبيحة، تركت له الزجاجة ومضيت.

إصدار

«الابنة السرِّية»

«الابنة السرِّية»، رواية جديدة صدرت عن «الدار العربية للعلوم- ناشرون» (368 صفحة) من تأليف الروائية شيلبي سومايا غادودا، وترجمة سعيد الحسنية.

وضعت كافيتا طفلةً عشية فصل الأمطار الموسمية في قرية هندية بعيدة. لكنها عاشت وسط بيئة تفضّل إنجاب الصبيان، فاضطرت إلى التخلي عن طفلتها، وهو الخيار الوحيد المتاح أمامها لإنقاذ حياتها، لكنه طاردها وزوجها بقية حياتهما، وحتى بعد وصول ابنهما المنتظر.

قررت سومر، طبيبة أميركية تقيم في المقلب الآخر من العالم، أن تتبنى ولداً بعد اكتشاف عجزها عن الإنجاب. في إحدى المرات وقعت سومر وزوجها كريشنان، على صورة طفلة عسلية العينين تقيم في أحد دور الأيتام في مومباي فغمرتهما العاطفة تجاهها، فأدركت أن حياتها ستتغير مع تبنّي تلك الطفلة، والحبّ الذي شعرا به تجاهها من شأنه التغلب على العقبات.

من خلال حَبكِ قصص كافيتا وسومر والطفلة التي جُمعت أقدارهم، استكشفت مؤلفة رواية «الابنة السرِّية» المجال العاطفي للأمومة والفقدان والهوية والحبّ، كما عاشته أسرتان، واحدة هندية وأخرى أميركية مع الطفلة التي جمعت بينهما.

نادين الراسي: لن أتزوّج مجدداً وابني مارك ليس سبب انفصالي

أطلّت الممثلة اللبنانية نادين الراسي في الحلقة الثالثة من برنامج «أكابر» مع الإعلامي نيشان عبر شاشة «إم تي في»، فتحدّثت عن انفصالها عن زوجها جيسكار أبي نادر، وجاهدةً حاولت أن تظهر للجمهور امرأةً قوية واثقة بنفسها رغم صعوبات ومحن كثيرة تمرّ بها.

في استديو «أكابر»

بيروت- ربيع عواد

حافظت نادين الراسي على هدوئها في إطلالتها الأخيرة مع نيشان، فلم تخنها أعصابها رغم دموع لمعت في عينيها بين الحين والآخر، خصوصاً خلال حديثها عن أولادها. أما الابتسامة فلم تفارق ثغرها، ونجحت في الإجابة عن الأسئلة كافة بثقة عارمة بالنفس، من دون أن تتهرّب أو ترفض التعليق على أي موضوع.

هي إنسانة واضحة وصادقة، كما تقول، لذلك لم تتردّد يوماً بوضع حياتها الخاصة إزاء الناس والحديث عن مشاكل تتعرّض لها، على غرار خبر انفصالها الأخير عن زوجها جيسكار أبي نادر، وأضافت: «أتفهّم أن البعض فوجئ بخبر انفصالي عن زوجي، لكن على الجميع أن يعرف أن ذلك لم يكن وليدة الساعة ولم يأتِ متأخراً أو متسرعاً، بل نتيجة درس معمّق من قبلي وزوجي إذ وجدنا أن الطلاق هو أفضل سبيل لنا ولأولادنا. من هنا، قررت أن أشارك الناس هذا الخبر لأنني منهم أتلقى الدعم والقوة في أوقات الحزن كما في أوقات الفرح».

> ضميري مرتاح ولم أكن زوجة فاشلة

وأشارت إلى أنها إنسانة قوية ومسؤولة منذ طفولتها، ومع مرور الزمن واكتسابها خبرة أكبر في الحياة أصبحت قادرة على مواجهة المشاكل والصعاب أكثر. وذكرت في هذا السياق أنها حين قررت الانفصال عن زوجها الأول لم تخبر أهلها إلا حين تمت معاملات الطلاق. وخاطبت والدتها قائلة: «بمناسبة عيد الأم، أدعو لأمي بالصحة أولاً وأخيراً. الأم هي الحضن الحنون الذي لا نهاية لعطائه ولا يطلب شيئاً في المقابل. نجحت أمي في استيعاب شخصيتي، وأجنّ أمامها أحياناً لكنها تتفهمني وتعرف أنني حنون وعصبية في الوقت عينه، وتحترم خصوصيتي. حتى أنها لم تسألني يوماً عن مشاكلي مع جيسكار لأنها تعرف في قرارة نفسها أنني لا أتحدّث في الموضوع إلا حين أتخذ قرار الإفصاح عن أموري الشخصية».

في حديثها عن قرار انفصالها عن زوجها، قالت إن استغراب البعض هذا الخبر أمر طبيعي ونتيجة لعدم الإفصاح عن مشاكل تحصل بينهما، وأضافت: «كان همّي الأوّل والأخير ألا تؤثّر المشاكل على ولدينا، خصوصاً أننا ذات يوم تشاجرنا أمامهما، وما زلت أذكر الخوف الذي رأيته في عيونهما. لذلك قررنا أن نحلّ مشاكلنا بهدوء ونتوصّل إلى قرار يرضي الطرفين من دون تسرع. من هنا، جاء الانفصال لأنه الأنسب للجميع».

الأم المثالية

شددت نادين الراسي على أنها حاولت جاهدة أن تكون أماً مثالية، وباستطاعة البعض اتهامها بأنها قصّرت في نواح كثيرة من حياتها إلا بالأمومة التي كانت وما زالت الأولوية لديها، وقالت: «ضميري مرتاح. حتى أنني لم أكن زوجة فاشلة، ولو كنت كذلك لما استطعت تربية ثلاثة أبناء، والحفاظ على علاقة جيدة مع زوجي السابق الذي أنجبت منه ابني مارك».

«لا أريد رجلاً ولن أتزوج مجدداً. كل ما أريده أولادي»، أجابت الراسي حين سألها نيشان عن نظرتها إلى الرجل في حياتها اليوم، مشددةً على أن لدى جيسكار أبي نادر حسنات كثيرة فهو يخاف على بيته وأولاده وحنون عليهم جداً ويدرس خطواته في الحياة بشكل متأن، وأضافت: «لا أعتقد أني سأشعر بفقدان أي شيء بعد حصولي على طلاقي الرسمي، لأني في حال لم أكن متأكدة من حقيقة قراري ومشاعري لما كنت أقدمت على هذه الخطوة».

وافقها أبي نادر بأنّهما اتفقا على الفراق من دون خصومة، ولا مجال للعودة إلى الوراء. بدا الزوجان في اتصال هاتفي مع الزوج خلال البرنامج منسجمين في قرار الطلاق، وهو أشار إلى أنه على علاقة جيدة بنادين التي ستبقى بالنسبة إليه «أم أولاده»، مشدداً على أنها تملك حسنات كثيرة في مقابل سيئات قليلة تعارضت مع طبيعة حياته أو نظرته إلى الأمور، نافياً أن يكون ابنها مارك أحد أسباب انفصالها كون علاقته به كانت جيدة جداً.

أبي نادر تمنى لنادين النجاح والتألق في أعمالها كما في حياتها، مضيفاً: «على المرأة النجمة أن تخلع رداء النجومية قبل دخول منزلها الزوجي»، ما دفع بها إلى التوضيح أنها تمارس دورها كأم في المنزل وليس كنجمة، فهي تقصّ شعر أطفالها وتطبخ وتقوم بواجباتها المنزلية». وعمّا إذا كانت قد تعرضت للخيانة من زوجها أجابت بالنفي، وقالت ممازحة: «اسأله».

عن حالات الطلاق قالت إنها كثيرة راهناً، وذلك يعود بنظرها إلى أن المرأة غدت مستقلة وقادرة على المواجهة، وعلى قول كلمة «لا»، مشددة على أن الطلاق ضرورة حين ينعدم أمل التفاهم بين الطرفين، وتابعت: «خيانة بحدّ ذاتها أن تقبل أي امرأة العيش تحت سقف واحد مع رجل لا تشعر بالسعادة معه، لذلك عليها بالانتفاضة على واقعها».

أزمة صحية... وسياسة

عمّا واجهته من مشكلات صحية في كليتها بعد إنجاب ابنها كارل، اعتبرت أنّ من حق الجمهور الذي شاركها نجاحاتها وفرحها أن يعلم ما تمرّ به من ظروف صعبة، مؤكدةً أنها «امرأة بمئة رجل». كذلك اعترفت أن لا مشكلة لديها بزرع كلية، لكنها ترفض الخضوع لغسل الكلى.

في السياسة، قالت إنّ مرشحيها لرئاسة الجمهورية في لبنان هما شامل روكز وسليمان فرنجية، وأنها مع كلّ مَن يحمي لبنان، لا سيما المسيحيين فيه بسبب المآسي التي تشهدها المنطقة.

وكان حديث في أعمالها ومسلسل «جريمة شغف» في رمضان المقبل، لكنه مرّ أقل وهجاً من أسئلة «الإثارة» التي طفحت بها الحلقة.

> قررت أن أشارك الناس خبر طلاقي لأنني أتلقى منهم الدعم والقوة

مارك

شدّدت نادين الراسي على فخرها بابنها مارك من زواجها الأول وخاطبته قائلاً: أنا ووالدك انفصلنا حين كنت طفلاً ولم نتصادم يوماً إلا على حبّك وعلى تقديم الأفضل لك. عشت في كنف أم وأب أحاطاك بالحنان رغم انفصالهما، فيما من يراقب الحالات الاجتماعية يجد أن أبناء كثراً يعيشون مع أهلهم تحت سقف واحد لكنهم يفتقرون إلى الاهتمام والحب والرعاية. أنت اليوم شاب ناضج واثق من نفسك ومحترم بين الناس ومتعلم، وأنا فخورة بك إلى أبعد الحدود».

«نجم الكوميديا»... انطلاقة ضعيفة

روّاد مواقع التواصل حكموا على البرنامج بالفشل

بدأ عرض «نجم الكوميديا» على شاشتي mtv اللبنانية و«الحياة» المصرية مساء الجمعة الماضي، بانطلاقة لم ترق كثيراً لرواد مواقع التواصل الاجتماعي، كذلك أقلام صحافية انتقدت كيفية اختيار المشاركين وطغيان الجديّة على الأجواء رغم أن البرنامج قائم على البحث عن مواهب في الـ«ستاند أب كوميدي» والتقليد والمشاهد التمثيلية. كذلك لم تسلم لجنة التحكيم من الانتقادات.

بيروت- الجريدة

يقوم برنامج «نجم الكوميديا» على مراحل عدّة، أوّلها اختبار المتسابقين أمام اللجنة، ثم تقيّم الأخيرة أداءهم عبر الضغط على زر الوجه الضاحك عند القبول بالمتسابق، أو الوجه الحزين عند رفضه. وفي الحلقة الثالثة، تبدأ التصفيات لاختيار أربعة مشاركين فقط.

رغم حملة دعائية واسعة رافقت انطلاقة البرنامج، وعناوين عريضة تحدثت عمّا سيقدّمه للساحة الفنية من مواهب كوميدية، والسعي إلى رسم بهجة حقيقية على وجوه الناس، إضافة إلى مفاجآت كثيرة سيحملها، لم يرضِ «نجم الكوميديا» الجمهور فجاء الحكم سريعاً من روّاد مواقع التواصل الاجتماعي الذين شنّوا حرب انتقادات لاذعة على الانطلاقة ووصفوها بالفاشلة التي تفتقر إلى أدنى مقومات الكوميديا والعفوية، حسب رأيهم، إضافة إلى السخط من مستوى المشاركين ومن تعليقات أعضاء لجنة التحكيم المؤلفة من: حسن حسني، ومحمد هنيدي، وسيرين عبدالنور.

كذلك اعتبر بعض التحليلات الصحافية أن فكرة البرنامج لم تحمل أيّ جديد، فبدا شبيهاً بـ«أراب كاستينغ» الذي بثّته قناتا «أبو ظبي» و mtv اللبنانية قبل أشهر.

> بعض التحليلات الصحافية اعتبرت أن فكرة البرنامج لم تحمل أيّ جديد

لا مواهب مميّزة

لا شك في أن الحكم على البرنامج من الحلقة الأولى بالفشل أمر غير منطقي، إلا أن تعليقات روّاد مواقع التواصل صحيحة بمعظمها، لا سيما أن «نجم الكوميديا» جاء ضعيفاً في الحلقة الأولى منه ولم يكشف عن أيّ موهبة مميزة تشدّ المشاهد، بل كانت غالبية المواهب عادية ومتوقّعة. والمثير للاستغراب أن البرنامج يتألف من 13 حلقة مسجّلة، ما يضعف من حماسة المتابعين لمشاهدة أداء المتسابقين مباشرة على الهواء.

سيرين عبد النور

أثار وجود سيرين عبد النور (صاحبة التجربة الكوميدية مع هنيدي في «رمضان مبروك أبو العلمين حمودة») تساؤلات عدة كون البرنامج قائماً على اكتشاف مواهب كوميدية، فيما هي لا تصنّف ممثلة كوميدية. دفع هذا الموضوع برئيس شبكة تلفزيون «الحياة» محمد سمير إلى الحديث بصراحة عن سبب اختيار عبد النور قائلاً: «لا تصنّف سيرين عبد النور كممثلة كوميدية إلا أن لديها حساً كوميدياً من نوع خاص». أما محمد هنيدي فأكّد في حديث له أن الممثلة اللبنانية تملك طاقة كوميدية كبيرة، تمكّنها من أن تكون عضواً في لجنة التحكيم لاكتشاف المواهب. كذلك أشار إلى أنه قبل بعضوية اللجنة في البرنامج لإيمانه بأن الكوميديا «أفضل وسيلة للتعبير عن مشاكلنا»، وأن مهمته تكمن في اكتشاف أكبر عدد من مواهب يمكن الاعتماد عليها في السينما.

وأكّد أن الفنان الكبير حسن حسني واحد من علامات الكوميديا في العالم العربي، «ومن المؤكد أن وجوده يضيف خبرةً إلى المواهب التي ستشارك في البرنامج، وأنا شخصياً فخور بأني أتواجد مع هذا الفنان الكبير».

موقف طريف

وقع المتسابق المصري محمود ناجي جدو في موقف لا يحسد عليه بعد أن اختاره الفنان حسن حسني للتأهل للمرحلة المقبلة من «نجم الكوميديا» بينما رفضته سيرين عبد النور، ليصبح رأي محمد هنيدي الفاصل.

وقال الأخير لمحمود القادم من الجيزة إنه بالتأكيد بذل مجهوداً كبيراً وفاجأه باختيار الوجه الباسم ليؤكد له استمراره في المسابقة.

وكان محمود قد أخبر مقدمة البرنامج كارلا حداد قبل تقديم فقرته أن هوايته الرقص، ووعدها بتقديم رقصة بعد النتيجة لو كانت جيدة. ورغم أنه نسى تماماً أمر الرقصة، إلا أن حسني حسني قال له: «عايزين نشوف الرقصة»، ليعود مرة أخرى ويرقص مع كارلا.

(ر.ع)

سيرين عبد النور

محمد هنيدي

مشكلة

كانت المحكمة الاقتصادية في القاهرة قضت بإلزام شركة «سيغما» المالكة لقناة «الحياة» بوقف تصوير برنامج «نجم الكوميديا»، لأن المالك الوحيد لفكرته المنتج أحمد سمير سليمان، لم يتنازل عنها للقناة. في وقت، كشفت معلومات خاصة لـ«العربي الجديد»، عن إمكان دفع أتعاب المنتج أو صاحب فكرة البرنامج أحمد سليمان من قناة «الحياة»، خصوصاً أن معظم الحلقات صُور وأصبح جاهزاً للعرض. وفي تفاصيل القضية، أن المنتج سليمان عرض الفكرة على القيمين على «الحياة»، فأبدوا موافقتهم ونيتهم في تنفيذها، لكنه فوجئ بإعلانات على شاشات «الحياة» أظهرت تنفيذ البرنامج من دون إذن منه، ما اعتبره تعدياً على الملكية الفكرية. فما كان منه إلا أن رفع دعوى قضائية ضد السيد البدوي، بصفته رئيس مجلس إدارة تلفزيون «الحياة» وعلى شركة «سيغما».

«العرّاب 2» في رمضان المقبل

انطلقت عمليات تصوير الجزء الثاني من مسلسل «العراب» بعنوان جديد هو «تحت الحزام» وبإدارة المخرج حاتم علي وسيناريو خالد خليفة، في حين تتولى شركة «كلاكيت ميديا» إنتاجه ليعرض في شهر رمضان المقبل.

أمل بوشوشة

بيروت - الجريدة

ويحفل الجزء الثاني بتطورات كبيرة تفتح الباب على مصراعيه أمام جيل جديد، الأمر الذي أشار إليه رحيل أهم شخصية في الجزء الأول «أبو عليا» التي جسدها النجم جمال سليمان.

كشف المخرج حاتم علي عن أن هذا الجزء سيحفل بمرحلة متقدمة من الصراع تستخدم فيها الوسائل كافة، المشروعة وغير المشروعة، بحكم طبيعة العمل السلطوية. وقال: «سينتقل الصراع إلى جيل الشباب الذي سيرث كل شيء عن جيل سابق. بالتالي، سيكون الصراع مفتوحاً وأكثر انهياراً».

وحول المتغيرات في شكل العمل قال: «هو جزء ثان، وبالتالي حافظنا على شخصيات الجزء الأول باستثناء «أبو عليا»، وثمة وجوه جديدة، وذلك يعني أن أحداثاً جديدة ستضاف إلى هذا الجزء بطبيعة الحال». وختم: «اتفقنا على إطلاق جزء ثان منذ البداية، بما في ذلك تغيير العنوان. حتى أننا تحدثنا عن أجزاء لكل منها عنوان خاص حسب مقتضيات القصة».

أمل بوشوشة

أما النجمة أمل بوشوشة فتشارك في الجزء الثاني بشخصيتها نفسها في الجزء الأول الذي عرض في رمضان الماضي، وهي عبرت عن سعادتها وتحمسها للاستمرار في العمل، كاشفة عن أن التفاصيل تحفل بتطورات لافتة.

وقالت أمل: «سيقدم «العراب» في هذا الجزء كل شيء جديد، من العنوان إلى أدق التفاصيل، وثمة فرصة للمشاهد لأن يقرأ العمل بتفاصيل كبيرة». وعن دورها تابعت: «ثمة جديد في شخصية عليا ابنة أبو عليا، خصوصاً بعد وفاة والدها وحياة الرفاهية التي كانت تعيشها أيام سطوته، لكنني لا أود الكشف عن التفاصيل كي لا أحرق الشخصية منذ الآن». وختمت: «تحدثت إلى المخرج حاتم علي عن مآل الشخصية، وعرفت أن كل شيء تمّ في الجزء الأول، إن على مستوى شخصيتي، أو على مستوى العمل ككل، هو تأسيس للجزء الثاني».

ويضم مسلسل العراب «تحت الحزام» نخبة من نجوم الدراما السورية، في مقدمهم كل من باسم ياخور، وباسل خياط، ومنى واصف، وديمة الجندي، وجيني إسبر، وخالد القيش، ودانا مارديني، ووائل زيدان.

انتبهوا لصحة أفواهكم

إن أردت الحصول على لمحة سريعة عن صحتك اليوم وفي المستقبل، فيكفي أن تفتح فمك. تحميك الأسنان السليمة واللثة الصحية من فقدان الأسنان، وأمراض اللثة، حتى داء القلب.

نظّف أسنانك بالخيط مرة يومياً لتزيل الطعام العالق الذي يعزز تراكم البكتيريا

تذكر الدكتورة ليزا سيمون، مدرّسة في قسم علم الأوبئة وسياسة صحة الفم في كلية طب الأسنان في جامعة هارفارد: «تحمل حالة أسنانك ولثتك غالباً إشارات تحذيرية إلى مشاكل أكثر خطورة تمتدّ من خسارة الأسنان إلى احتمال التعرّض لأمراض قلبية وعائية وداء السرطان».

تسوس وأمراض اللثة

تشمل مشاكل صحة الفم الأبرز تسوس الأسنان، الذي يصيب نحو 90% من البالغين، ومرض اللثة، الذي يعانيه نحو 40% ممن بلغوا الخامسة والستين أو تخطوها، حسبما تؤكد أكاديمية الغذاء وعلم التغذية. ويظهر مرض اللثة (تعرّض اللثة والأنسجة المحيطة لعدوى) عندما تتراكم اللويحات، وهي شريط دبق من البكتيريا، على طول خط اللثة وتحتها. ثمة نوعان من مرض اللثة: التهاب اللثة والتهاب دواعم السن. في حالة التهاب اللثة، تصبح الأخيرة حمراء ومتورمة وتنزف بسرعة، ما يشكّل إشارات إلى التهاب ناجم عن تراكم الجير واللويحات تحت خط اللثة.

من الممكن أن يتحوّل التهاب اللثة، إن لم يُعالج، إلى التهاب دواعم الأسنان. فهذه الحالة أكثر حدة، وتلحق الضرر بالأنسجة الطرية والعظام التي تدعم الأسنان، وقد تؤدي إلى العدوى وخسارة الأسنان.

لا شك في أن مرض اللثة مشكلة كبيرة بحد ذاته، إلا أن مَن يعانونه يُعتبرون أكثر عرضة لداء القلب بنحو الضعف، وفق الأكاديمية الأميركية لعلم أمراض النسج الضامة. ويسود الاعتقاد بأن معدلات الالتهاب المتدنية الناجمة عن التهاب اللثة قد تساهم في مشاكل الأوعية الدموية.

استشر الطبيب

تقوم الخطوة الأولى، التي تستطيع اتخاذها لحماية صحة فمك (وصحتك في المستقبل) وتحسينها، على الخضوع لفحص أسنان كل ستة أشهر. بالإضافة إلى تنظيف الأسنان وإجراء صور بالأشعة السينية، يتحقّق طبيب الأسنان من عدم إصابتك بسرطان الفم. يتأمل حنجرتك، سقف حلقك، خديك، لثتك، ولسانك من الأعلى والأسفل، بحثاً عن أي إشارات إلى السرطان.

أما عن المسنين، فتوضح الدكتورة سيمون: «صحيح أن المسن لا يملك أسناناً على الأرجح، ولكن عليه زيارة طبيب الأسنان بانتظام، بغية التأكّد من أن الأسنان الاصطناعية تلائم فمه تماماً، وأنه لا يعاني عدوى أو مرضاً في الأنسجة تحتها».

رغم ذلك، قلما يزور المسنون طبيب الأسنان بانتظام، وفق د. سيمون، ويعود ذلك في جزء منه إلى أنهم لا يربطون أحياناً صحة فمهم بخيرهم العام. لذلك لا يعتبرونها مسألة تتطلّب اهتماماً مستمراً.

إلا أن د. سيمون تشدّد «على ضرورة الخضوع لفحوص فم دورية في حالة المسنين بغية تشخيص أي مشاكل محتملة ومعالجتها قبل أن تزداد حدة. لذلك، عليهم أن يتحدثوا إلى الطبيب بشأن تذكيرهم بأهمية زيارة عيادته بانتظام».

حافظ على نظافة فمك

بالإضافة إلى زيارات الطبيب المنتظمة، تستطيع حماية فمك من أمراض اللثة بالحفاظ على نظافته.

على سبيل المثال، يمكن للحد من بعض العادات الحياتية، مثل استهلاك التبغ، أن يخفض خطر تعرضك لأمراض اللثة وسرطان الفم. صحيح أنك تنظّف أسنانك بالفرشاة مذ كنت صغيراً، إلا أن هذا لا يعني أنك تعتني بفمك بالكامل. إليك بعض النصائح المهمة:

- نظّف أسنانك بالفرشاة وبمعجون أسنان يحتوي على الفلوريد مرتين يومياً على الأقل. تقول د. سيمون: «لا بأس باستعمال فرشاة يدوية، إلا أن البعض يستسهل استخدام الفرشاة الإلكترونية، بما أن عليك تحريك يدك ومعصمك لتتحكّم بالفرشاة».
- نظّف أسنانك بالفرشاة مدة دقيقتين على الأقل. قسّم فمك إلى أربعة أقسام وخصّص 30 ثانية لكل منها.
- استبدل فرشاتك عندما تلاحظ أن شعيراتها ضعفت أو بعد ثلاثة أشهر كحد أقصى.
- نظّف أسنانك بالخيط مرة يومياً على الأقل لتزيل اللويحات والطعام العالق الذي يعزز تراكم البكتيريا.
- إن شخّص الطبيب إصابتك بمرض اللثة، فقد يصف لك غسولاً للفم يحتوي على مضادات حيوية. في المقابل، لا يُعتبر غسول الفم العادي بالفاعلية ذاتها كما تنظيف الأسنان بالفرشاة أو الخيط.
- لا تنم وأنت تضع طقم الأسنان الاصطناعي الكامل أو الجزئي لأن هذا الأمر يزيد خطر التعرّض لعدوى وحتى ذات الرئة، حسبما كشفت دراسة نُشرت في شهر مارس عام 2015 في مجلة أبحاث الأسنان.
- نظّف أسنانك الاصطناعية بالفرشاة صباحاً ومساء وانقعها طوال الليل بمادة منظفة.

طرق تنظيف الأسنان وأدواتها

قد يسهّل عليك نوع الخيط وأداة التنظيف عملية التنظيف بالخيط. إليك بعض الخيارات الشائعة الاستعمال، علماً أن طبيبك يستطيع أن ينصحك بما يُعتبر الأفضل لك:

- خيط تنظيف الأسنان المغطى بالشمع/غير المغطى بالشمع: ثمة أنواع خيوط تحمل طبقة من الشمع تجعلها أكثر مقاومة للانقطاع، إلا أنها تصعّب استعمالها في المساحات الضيقة. لذلك تُعتبر الخيوط غير المغطاة بالشمع أفضل للأسنان المتقاربة جداً.
- شريط تنظيف الأسنان العريض (قد يكون مغطى بالشمع أو لا): يُعتبر هذا الشريط الأكثر عرضاً ورقّة، مقارنةً بالخيط العادي، أكثر فاعلية في التنظيف بين الأسنان المتباعدة.
- خيط تنظف الأسنان الخارق (Super floss): يضم هذا الخيط الشبيه بالخيط القطني المبرَم أجزاء أكثر صلابة عند طرفيه، ويمكنك استعماله لتنظيف الأسنان الاصطناعية، مثل الأسنان المزروعة والجسور.
- أداة حمل خيط تنظيف الأسنان: تحمل هذه الأداة البلاستيكية، التي تأتي بشكل Y، الخيط بين ذراعين صغيرتين، وتُعتبر مثالية بالنسبة إلى مَن يواجهون صعوبة في إدخال يدَيهم في فمهم.
- مسّحات وفراشي تنظيف ما بين الأسنان: تنظّف هذه المسّحات والفراشي اللولبية الصغيرة الفجوات بين الأسنان المتباعدة كثيراً أو حول الأسنان الاصطناعية.
- فرشاة برأس دائري صغير: تتألف هذه الفرشاة عادةً من مقبض طويل مزوّد بفرشاة صغيرة في طرفه، وهي مخصصة عموماً للأماكن التي يصعب بلوغها، مثل هوامش التيجان وداخل الأسنان الخلفية المنخفضة.
- أداة التروية: تُستخدم وحدات الترطيب هذه، التي تطلق دفقاً من الماء أو غسول الفم عبر فوهة قابلة للانفصال، للتخلّص من الفضلات حول الجسور وغيرها من أجهزة ترميم الأسنان.

المراغي: «فحص الأورام» يساعد على التشخيص المبكر للسرطان

«Tumor Markers من أكثر الفحوصات فعالية في اكتشاف المرض ومتابعة تطوره»

شدد د. محمد المراغي على ضرورة فحص دلالات الأورام الذي يساهم في الكشف المبكر عن مرض السرطان.

قال رئيس قسم المختبرات الطبية بمستشفى دار الشفاء د. محمد المراغي إن هناك تحاليل مخبرية لاكتشاف مرض السرطان، وهي فحوصات دلالات الأورام Tumor Markers. تلك الفحوصات عبارة عن قياسات تتم غالبا في عينة من الدم يمكن من خلالها التوصل إلى التشخيص المبكر للسرطان ومتابعة تأثير العلاج وقياس مدى استجابة المريض، والاكتشاف المبكر لاحتمالية ارتدادها مرة أخرى بعد استئصالها.

وأضاف أن دلالات الأورام هي مواد ناتجة عن العمليات الحيوية لخلايا الأورام، أو ناتجة عن خلايا الورم أو مصاحبة لوجوده.

وبين أن دلالة الورم الأشهر ارتباطا بسرطان القولون هي CEA، فبالإضافة إلى الكشف عن المرض، فإن له دورا أكثر أهمية في متابعة نتائج العلاج من خلال مقارنة تركيز الدلالة في الدم قبل الجراحة بتركيزها بعد الجراحة، ومن الفوائد الأخرى الهامة للCEA الفحص المتكرر بعد الجراحة للكشف المبكر عن ارتداد المرض أو انتشاره.

وتابع: "ومن الجدير بالذكر أن دلالات الأورام ليست بالضرورة متخصصة للورم ذاته، بمعنى أن وجودها قد يكون مصاحباً لأنواع مختلفة من الأورام، أو قد لا يكون مصاحبا لأي مرض سرطاني، بل أمراض أخرى غير سرطانية".

ولفت إلى أن تقييم نتيجة دلالة الورم تحتاج إلى طبيب ذي خبرة، يستعين بنتيجة الدلالة والفحوصات الأخرى والأشعات التي أجراها المريض ليتمكن من التفسير الدقيق لنتيجة الإختبار".

سرطان القولون

وقال المراغي إن سرطان القولون أو ما يعرف بسرطان القولون والمستقيم هو أكثر سرطانات الجهاز الهضمي شيوعاً، حيث يدخل عدد متزايد من المرضى في الكويت إلى المستشفيات للعلاج من سرطان القولون الذي باتت نسب الإصابة به في أعلى مستوياتها، وأصبح إجراء فحص سرطان القولون في عمر الـ 50 ضرورة حتمية بسبب نمط الحياة غير الصحي المتبع لدى الكثير من الأشخاص.

وأشار إلى أن العوامل المسببة لسرطان القولون تنقسم إلى عوامل خارجة عن إرادة المريض، أي لا يستطيع الإنسان ضبطها والتحكم بها لتقليل احتمالات الإصابة بالمرض.

وأضاف أن من أسباب الفئة الأولى من العوامل المساعدة للإصابة بسرطان القولون الاستعداد الوراثي، فقد لوحظ أن 25% من المصابين بسرطان القولون لديهم أفراد من العائلة أو أقارب مصابون بهذا المرض. هذا بجانب بعض العوامل الأخرى التي تمهد لتكون الورم القولوني، منها أهمها الأورام الحميدة في القولون، أمراض التهاب الأمعاء مثل مرض كرونر (Crohn's disease)، ومثل مرض تقرح القولون، كل ذلك قد يؤدي الى نمو اللحميات (البوليبات) في القولون، وبالتالي تزيد نسبة احتمال الإصابة بالمرض مستقبلاً.

وقال: أما العوامل التى يستطيع الإنسان ضبطها، فمنها نوعية الغذاء، فدائماً الأغذية الغنية بالدهون وقليلة الألياف، تزيد من احتمالات الإصابة بسرطان القولون، وكذلك قلة الحركة والسمنة والتدخين، بالإضافة إلى التناول الخاطئ لبعض الهرمونات في بعض الألعاب الرياضية والتي قد تؤدي أيضا الى نمو اللحميات في القولون.

وأشار إلى أن معظم الأشخاص الذين يصابون بسرطان القولون لا تظهر لديهم أية أعراض في المراحل المبكرة من المرض، وأنه حين تبدأ أعراض سرطان القولون بالظهور، فإنها تختلف من حالة إلى أخرى، وتكون مرتبطة بحجم الورم السرطاني وموقعه داخل القولون.

الطاقم الطبي في مستشفى دار الشفاء

وأضاف أن أعراض سرطان القولون والعلامات الأولية قد تشمل تغييرات في نشاط الأمعاء الطبيعي والاعتيادي، تتجلى في الإسهال، الإمساك أو تغيرات في مظهر البراز ووتيرة التبرز، وتستمر لفترة تزيد على اسبوعين، نزف من فتحة الشرج أو ظهور دم في البراز، مع ضيق في منطقة البطن، يتجلى في تشنجات ومغص، وانتفاخات غازية وأوجاع، وتبرز مصحوب بأوجاع في البطن.

ولفت إلى أن أعراض سرطان القولون قد تكون مصحوبة أيضا بشعور بأن التبرز لم يفرغ ما في الأمعاء تماماً، التعب أو الضعف وهبوط غير مبرر في الوزن.

ودعا كل من بلغ الخمسين أو أكثر من عمره، إلى إجراء فحوصات الدلالة، "فإن فحوصات سرطان القولون والمستقيم يمكن أن تنقذ حياتك".

دار الشفاء

وبين المراغي أن خدمات المختبرات الطبية في مستشفى دار الشفاء متوفرة على مدار الساعة وخلال 7 أيام الأسبوع لكل الزائرين والمرضى في مستشفى دار الشفاء. كما يوفر مجموعة متنوعة من الفحوصات المخبرية، بأفضل وأحدث الأجهزة والتقنيات في مجال المختبرات، والتي يقوم بها طاقم عمل على درجة عالية من الكفاءة والتأهيل والتدريب ليقدم كافة أنواع الفحوصات المخبرية، بما في ذلك فحوصات أمراض الدم المختلفة، فحوصات الكمياء، فحوصات الغدد الصماء ودلالات الأورام، قسم المناعة، قسم الميكروبيولوجي، قسم الطفيليات وغيرها من الفحوصات المختلفة.

وأضاف: كما يتعاون مختبر مستشفى دار الشفاء مع المختبرات المركزية العالمية في إجراء الاختبارات التخصصية، كالاختبارات الجزيئية واختبارات الوراثة.

وأكد أنه بالإضافة لما سبق، يوفر المختبر باقات تحليلية مختلفة بأسعار تنافسية، فضلا عن برامج الفحص المختلفة كبرنامج الفحص الطبي الشامل وبرنامج الفحص الطبي للرجال والسيدات، كما يتم مراجعة واعتماد النتائج المخبرية بواسطة رئيس قسم المختبرات، وذلك للوصول الى أعلى درجات الثقة والطمأنينة لدى الزائرين والمرضى.

جراحة إصلاح الغضروف تزداد شيوعاً

نسمع الكثير في الآونة الأخيرة عن جراحة ترميم الغضروف في مفصل الركبة. عندما يُصاب المريض بقلة العظم، وداء المفاصل التنكسي، وتضيّق الحجرة الجانبية المعتدل، والانصباب المفصلي في الركبة، يعجز عن فتح ركبته كاملة ويعاني التورّم. قد يتلقى بعض الحقن، التي تساهم في تخفيف الألم لبعض الوقت. ولكن هل يفيد إصلاح الغضروف في حالة مماثلة؟

د. آرون كريش

تزداد جراحات ترميم الغضروف وإصلاحه انتشاراً. ولكن في الحالات التي يعاني فيها المريض خسارة كبيرة في الغضروف، لا تلاقي هذه العمليات نجاحاً. إلا أن ثمة خيارات فاعلة أخرى لمعالجة الأعراض المرتبطة بداء المفاصل في الركبة والحالات المرافقة له.

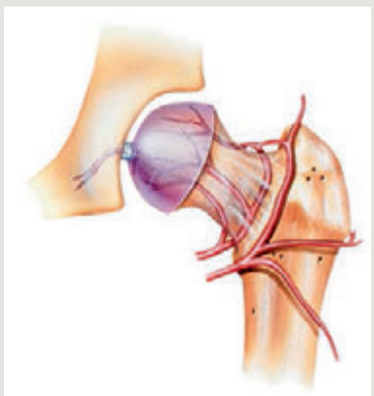

في الركبة نوعان من الغضروف: الأول الغضروف المفصلي الذي يشكّل السطح الناعم الزلق داخل المفصل، والثاني السطح الهلالي الذي يشكّل وسادة الغضروف المفصلي خلال النشاطات التي تتطلّب حمل أوزان.

تشمل المشاكل الصحية في الحالة المحددة أعلاه الغضروف المفصلي. وعندما يُعاني هذا الغضروف الضرر، يعود ذلك إلى خلل أو إصابة بؤرية أو إلى داء المفاصل (خسارة واسعة في الغضروف).

من بين هاتين المشكلتين، يُعتبر الخلل والإصابة البؤرية الأقل شيوعاً. وتتركّز هذه المشكلة عموماً بين الشبان الذين يتعرضون لإصابة أثناء ممارسة الرياضة أو يعانون حالات أخرى، مثل التهاب العظم والغضروف السالخ. في المقابل، يُعتبر داء المفاصل واسع الانتشار، فيظهر الفصال العظمي عادةً مع التقدم في السن وتلف أسطح الغضروف المفصلي بمرور الوقت. كذلك يعاني البعض حالات من داء المفاصل الالتهابي، مثل مرض المفاصل الرثياني.

ولكن يؤدي خلل الغضروف البؤري وداء المفاصل إلى الأعراض نفسها، مثل خسارة القدرة على الحركة، الألم، والتورّم. لذلك، من المهم أن يخضع المريض لتقييم شامل بغية تحديد أساس المشكلة. وتشمل عملية التقييم مراجعة مفصّلة لتاريخ المريض الطبي، معاينة طبية، وتصويراً بالأشعة السينية وبالرنين المغناطيسي إن دعت الحاجة.

من الممكن اللجوء إلى عمليات ترميم الغضروف وإصلاحه لمعالجة خلل الغضروف المفصلي البؤري، إلا أن هذه الجراحات لا تعود بنفع في حالة داء المفاصل. وكي نفهم السبب، لنتأمل في عملية إصلاح الطرقات. تشبه معاناتك خلل الغضروف المفصلي البؤري طريقاً تشوبها حفرة أو اثنتان. يكفي أن تصلح الحفرتين لتصبح الطريق بأفضل حال. ولكن مع داء المفاصل، ترى في الطريق عدداً من الحفر، فلا يجعل إصلاح كل حفرة على حدة الطريق صالحة. ومن المؤكد أن حفراً إضافية ستظهر في الطريق بمرور الوقت. إذاً، تحتاج إلى مقاربة أكثر شمولية لتصلح سطح الطريق.

في الحالة المعروضة أعلاه، يعني «داء المفاصل التنكسي وتضيّق الحجرة الجانبية المعتدل» أن المريض يعاني خسارة بالغة في الغضروف المفصلي. نتيجة لذلك، لا ينصح الأطباء بجراحة إصلاح الغضروف في حالة مماثلة. ولكن تتوافر علاجات أخرى، فتشمل برامج التحكّم في داء المفاصل عادةً خسارة الوزن، أدوية فموية للحد من الالتهاب، وعلاجاً فيزيائياً لاستعادة الحركة والقوة.

بالإضافة إلى ذلك، يتوافر عدد من الأدوية القابلة للحقن التي تخفّف من أعراض داء المفاصل. ويُعتبر الكورتيزون الأكثر استعمالاً بينها، فيعمل هذا الدواء كمضاد للالتهاب ويخفّف من الألم والتورم. وتضم هذه الأدوية أيضاً حمض الهيالورونيك أو المواد اللزجة التكميلية (viscosupplementation).

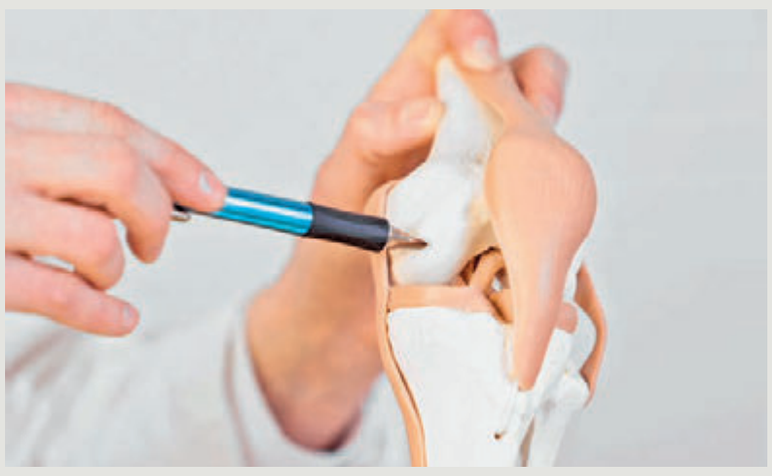

علاجات مبتكرة

تشمل العلاجات المبتكرة الحديثة حقن البلازما الغنية باللويحات أو بزل نقي العظم المركّز، الذي يحتوي على عوامل نمو أو خلايا إصلاح من الجسم نفسه، بغية التخفيف من الأعراض. وأسفرت الدراسات عن بعض النتائج الواعدة، مع أننا ما زلنا بحاجة إلى مزيد من الأبحاث. لذلك، يعتبر معظم شركات التأمين هذه العلاجات تجريبية ولا يغطيها.

أحد الخيارات الأخرى التي لا تزال قيد الدرس حقن خلايا جذعية لُحمية متوسطية باستخدام خلايا المريض الدهنية في عملية من مرحلتين. وقد حظي أخيراً بحث سريري لاختبار المرحلة الأولى من هذا العلاج بالموافقة، وسيبدأ قريباً باختيار المرضى.

أما في حالة داء المفاصل الحادة، التي تستمر فيها الأعراض رغم عمليات التحكم الشاملة كافة، يكون من الأفضل اللجوء إلى الجراحة، مثل رأب مفصل الركبة أو استبداله.

أخيراً، على المريض التحدّث إلى طبيبه بشأن خيارات العلاج الأخرى. صحيح أن جراحة ترميم الغضروف لن تنجح، إلا أن العلاجات البديلة قد تخفف الأعراض وتحسّن حالة المريض.

«الشودر» وجبة كاملة أو طبق جانبي

يشكل طبق من الحساء مع القليل من الخبز المحمص أحياناً وجبة عشاء لذيذة. وتتوافر مجموعة واسعة ومتنوعة من الحساء المريح والدافئ الذي يشعرك بالشبع بمكوناته الغنية.

تندرج وصفة شودر التالية في فئة الحساء وتنطبق عليها كل هذه الصفات. يمتاز طبق الشودر هذا بنكهته الحلوة والمدخَّنة التي تعود إلى الفليفلة الحمراء المحمرة. كذلك، تكتسب هذه الوصفة القليل من القوة من فلفل الكايان، إن أردت إضفاء لمسة حارة إلى طبقك لتبرديه بعد ذلك بالحليب والكريما. فضلاً عن الطعم، يتمتع هذا الشودر بميزة إضافية لأن شكله الجميل ونكهاته العميقة ستثير بالتأكيد إعجاب ضيوفك. ولكن ما أوجه الاختلاف بين الحساء والشودر؟ يشمل الشودر أي نوع من الحساء يحتوي على قطع من الطعام. وقد تكون هذه القطع خضراً، ثمار بحر، أو لحماً. ترتكز معظم أنواع الشودر على الكريما أو الحليب، ما يمنحها بالتالي كثافة ودسامة مميزة. بالإضافة إلى ذلك، تُستعمل مكعبات البطاطا النيئة في الكثير من أنواع الشودر كمكون وكعنصر يزود هذا الطبق بالنشا الضروري ليشتد ويزداد كثافة. أما إذا أردت الحصول على أفضل نتيجة، فاستخدمي بطاطا «روسيت» لأنها لا تتكتل عند طهوها على غرار البطاطا المخبوزة. وهكذا، تميّز هذه التركيبةُ الغنية المليئة بالقطع الشودر عن أنواع أخرى من الحساء، مثل حساء «بيسك» الناعم.

تشكل الفليفلة المحمرة قلب هذا النوع من الشودر. فعند تحميرها، تزداد حلاوتها بروزاً. كذلك تكتسب نكهة الشواء المدخَّنة التي تضفي لمسة مميزة على هذا الطبق. في هذه الوصفة، تحصل قطع الفليفلة على نكهتها المميزة هذه نتيجة تحميرها في القدر. ولكن إن كنت لا تملكين متسعاً من الوقت، فيمكنك استبدالها ببرطمان (340 غراماً) من الفليفلة الحمراء المحمرة تبتاعينه من المتجر. وإذا قررت استعمال الفليفلة المحمرة في ألبَرْطمان، فصفيها جيداً وجففيها بواسطة محارم ورقية. ومع نوع الفليفلة هذه، تكونين قد تخطيت خطوة التحمير في القدر. وهكذا، يمكنك إضافة الفليفلة إلى القدر ما إن يطرى البصل ويكتسب لوناً ذهبياً داكناً. من الطرق السهلة التي يمكنك من خلالها إغناء هذا الشودر تزيينه بثمار البحر. فيشكّل لحم الكركند المطهو إضافة ممتازة، فاخرة، ومميزة. أما إن كنت لا تملكين الكركند، فاستخدمي الروبيان، سواء كان كاملاً أو مقطعاً.

سوزان سيلاسكي

شودر الفليفلة الحمراء المحمرة الحلوة

4

المقادير

- رذاذ طعام مانع للالتصاق أو ملعقتان كبيرتان من زيت الكانولا.
- نصف كيلوغرام من الفليفلة الحلوة الحمراء المقطعة إلى قطع صغيرة (نحو 3 أكواب).
- كوبان من البصل الحلو المفروم (بصلة كبيرة).
- حبة بطاطا من نوع روسيت أو يوكن الذهبي (280 غراماً) مقشرة ومقطعة إلى مكعبات.
- كوب من مرق الخضر.
- كوب ونصف الكوب من الحليب الذي تبلغ نسبة الدسم فيه 1% أو من خليط الحليب والكريما.
- ثمن ملعقة صغيرة من فلفل الكايان أو حسب الذوق.
- ملعقة كبيرة من الزبدة.
- قليل من الملح والفلفل.
- خبز محمص للزينة أو يمكنك تقديم هذا الطبق مع قطعة من الخبز الفرنسي (باغيت) المحمص.
- نصف كوب من جبنة شيدر (56 غراماً) البيضاء، الحادة، والمبشورة (إن شئت).
- ربع كوب من البقدونس الطازج المفروم.

الطريقة

- اطلي قدراً غليظة القعر سعتها أربعة لترات برذاذ الطعام غير القابل للالتصاق وحميها على نار متوسطة إلى عالية.
- أضيفي الفليفلة ورشيها بالقليل من رذاذ الطعام غير القابل للالتصاق.
- اتركيها على النار من دون تغطيتها مدة 15 دقيقة أو إلى أن تظهر عليها علامات التحمير. حركيها باستمرار. أما إذا كنت لا تملكين رذاذ الطعام، فحمي القليل من زيت الكانولا. وعندما يسخن جيداً، أضيفي الفليفلة وأعديها كما ذكرنا أعلاه.
- أضيفي بعد ذلك البصل وواصلي الطهو مدة 5 إلى 6 دقائق أو إلى أن يطرى ويكتسب لوناً ذهبياً داكناً. ولا تنسي أن تحركيه من حين إلى آخر.
- أضيفي البطاطا والمرق واتركي الخليط على النار ليغلي. ثم أخفضي الحرارة واتركي القدر لتغلي على نار خفيفة من دون تغطيتها مدة 12 دقيقة أو إلى أن تطرى البطاطا بالكامل.
- اهرسي البطاطا قليلاً بواسطة أداة هرس البطاطا. وأضيفي إلى المزيج الحليب أو خليط الحليب والكريما، فضلاً عن رشة من الملح، واتركيه على النار ليسخن بالكامل.
- ارفعي القدر عن النار، أضيفي الزبدة، وطيبي الخليط بالملح والفلفل حسب الذوق.
- وزعي الحساء على أطباق قليلة العمق وزينيها بالخبز المحمص، إن شئت، والجبنة ورشة من البقدونس الطازج.
- قدمي هذا الشودر مع كمية إضافية من الخبز المحمص إن رغبت في ذلك.

Healthy Living

زبدة الفول السوداني المنزلية الصنع

تتمتع زبدة الفول السوداني المعدة في الخلاط الكهربائي بنكهة غنية من دون أي سكر مضاف أو مواد حافظة.

الوصفة

لزبدة فول سوداني ناعمة، اطحني كوباً ونصف كوب من الفول السوداني غير المملح مع ملعقة كبيرة من زيت الفول السوداني في خلاط كهربائي إلى أن تحصلي على خليط شبيه بالكريما.

- لزبدة فول سوداني فيها قطع منه، قطعي ربع كوب من الفول السوداني في الخلاط الكهربائي وضعيه جانباً. أضيفي إلى الخلاط الكهربائي الفول السوداني والزيت.

القيمة الغذائية

- تحتوي ملعقتان كبيرتان على 115 سعرة حرارية، 10 غرامات من الدهون، و4 غرامات من البروتين.

لحم خاصرة مغطى بجبنة البارميزان

المقادير

- 220 غراماً من البطاطا الحمراء.
- بصلة صفراء.
- 113 غراماً من البازلاء.
- 4 أغصان بقدونس
- 4 أغصان زعتر.
- زيت زيتون.
- ملح وفلفل.
- ملعقة كبيرة من الزبدة.
- ثلث كوب من فتات الخبز.
- 28 غراماً من جبنة البارميزان المبروشة.
- شريحتان من لحم خاصرة البقر.
- ملعقتان كبيرتان من الخل البلسمي.

الطريقة

- سخني الفرن مسبقاً على حرارة 190 درجة مئوية وحضّري صينية مغطاة بورق الألمنيوم. اغسلي البطاطا وجففيها وقطعيها إلى مكعبات. قشّري البصل وقطعيه إلى شرائح رفيعة. انزعي أي خيوط في البازلاء وافرمي البقدونس.
- وزعي البطاطا ونصف أغصان الزعتر في الصينية. اسكبي عليها زيت الزيتون وتبّليها بالملح والفلفل. حمّري الخليط في الفرن، مدة 20 دقيقة. انزعي الزعتر وانقلي البطاطا إلى طبق.
- ذوّبي الزبدة في المايكروويف. اخلطي فتات الخبز مع جبنة البارميزان في وعاء الخلاط مع رشّة ملح وفلفل. ضعي الخليط جانباً. اغسلي شرائح لحم الخاصرة وجففيها وتبّليها بالملح والفلفل. سخّني ملعقتين صغيرتين من زيت الزيتون في صينية مناسبة للفرن على حرارة مرتفعة وحمّريها على أول جهة مدة دقيقتين أو ثلاث دقائق. اقلبيها وحمّري الجهة الثانية لدقيقتين إضافيتين. عودي إلى الجهة الأولى واسكبي فوقها خليط البارميزان وفتات الخبز. انقلي الصينية إلى الفرن وتابعي طبخ الشرائح لأربع أو خمس دقائق إضافية، إلى أن يتحمّر سطحها وتبلغ الحرارة الداخلية 42 درجة مئوية على الأقل. انزعي شرائح اللحم وضعيها في طبق واتركيها جانباً.
- سخني ملعقة صغيرة من زيت الزيتون في مقلاة متوسطة على نار متوسطة أو مرتفعة. أضيفي البصل وأغصان الزعتر المتبقية وحركي الخليط باستمرار، مدة 5 دقائق. أضيفي الخل البلسمي ورشّة ملح وفلفل واطبخي الطعام مدة 4 دقائق. تكون السكريات الطبيعية الموجودة في الخل البلسمي كفيلة بتحلية البصل. انقلي الخليط إلى طبق وتخلصي من أغصان الزعتر. امسحي المقلاة واسكبي فيها ملعقة صغيرة من زيت الزيتون والبازلاء. اطبخي الخليط لدقيقة ثم حركيه ودعيه على النار بين 3 و4 دقائق. تبّليه بالملح والفلفل.
- وزعي حصة من البطاطا في طبق واسكبي البصل والبازلاء إلى جانبها. ضعي شرائح اللحم إلى جانب الخضراوات وزيني الطبق بالبقدونس المفروم. أثناء طبخ البرغر، اخلطي المايونيز والثوم المهروس (ابدئي بكمية صغيرة ثم زيديها عند الحاجة) في وعاء صغير، وأضيفي رشّة ملح وفلفل. افتحي الرغيفين وحمّصيهما في الفرن بين 3 و5 دقائق.
- انزعي الرغيفين من الفرن. على جهة واحدة من كل رغيف، وزعي صلصة الثوم ثم ضعي قرص اللحم والبصل المقلي. قدّمي الرغيف مع الزهرة المقرمشة إلى جانبه.

برغر بالبصل المقلي والزهرة

2

المقادير

- 280 غراماً من لحم البقر المفروم.
- بصلة حمراء.
- فص ثوم.
- رأس زهرة (قنبيط).
- ربع كوب من فتات الخبز.
- زيت زيتون.
- ملح وفلفل.
- ملعقة كبيرة من الخل البلسمي.
- ملعقة صغيرة من الأوريغانو الجاف.
- ملعقة كبيرة من المايونيز.
- رغيفا برغر.

الطريقة

- سخني الفرن مسبقاً على حرارة 210 درجات مئوية.
- يجب أن يصبح لحم البقر المفروم على حرارة الغرفة. قشّري البصلة الحمراء وقطعيها إلى شرائح رفيعة. اهرسي الثوم أو ابرشيه. قطّعي الزهرة إلى قطع بحجم قضمات صغيرة.
- في وعاء متوسط، اخلطي براعم الزهرة مع فتات الخبز وكمية كبيرة من زيت الزيتون ورشّة ملح وفلفل. ضعي البراعم في صينية وحمّريها، مدة 25 دقيقة.
- سخني الزيت في مقلاة متوسطة على نار متوسطة. أضيفي إليها قطع البصل واطبخيها وحركيها بين 4 و5 دقائق إلى أن يصبح البصل طرياً. أضيفي الخل البلسمي واطبخي الخليط وحركيه على نار خفيفة، مدة 10 دقائق، إلى أن تصبح تركيبة الخليط شبيهة بالكراميل. تبّلي البصل بالملح والفلفل، ثم ضعي البصل جانباً ونظفي المقلاة.
- في غضون ذلك، شكّلي دائرتين متساويتين من اللحم المفروم. تبّليهما بالأوريغانو والملح والفلفل.
- استعملي المقلاة نفسها لتسخين كمية أخرى من الزيت على نار متوسطة أو مرتفعة. أضيفي إليها كتلتَي اللحم واطبخيهما بين دقيقتين وخمس دقائق لكل جهة، إلى أن تنضجا بالدرجة التي تريدينها.
- أثناء طبخ البرغر، اخلطي المايونيز والثوم المهروس (ابدئي بكمية صغيرة ثم زيديها عند الحاجة) في وعاء صغير، وأضيفي رشّة ملح وفلفل. افتحي الرغيفين وحمّصيهما في الفرن بين 3 و5 دقائق.
- انزعي الرغيفين من الفرن. على جهة واحدة من كل رغيف، وزعي صلصة الثوم ثم ضعي قرص اللحم والبصل المقلي. قدّمي الرغيف مع الزهرة المقرمشة إلى جانبه.

دجاج بالكاري مع أرز بالزعفران

2

المقادير

- ملعقة كبيرة من الزرشك.
- 5 أغصان شبت.
- 113 غراماً من الخيار.
- غصنان من النعناع الطازج.
- ¾ كوب من الأرز بسمتي.
- ملعقتان صغيرتان من الزبدة.
- فصا ثوم.
- ربع كوب من اللوز المقطّع.
- ملح.
- ثمن ملعقة من الزعفران.
- 85 غراماً من اللبن.
- ملعقتان كبيرتان من الكشمش.
- فلفل أسود.
- 220 غراماً من أنصاف صدور الدجاج المسحّبة ومنزوعة الجلد.
- ملعقة كبيرة من مسحوق الكاري.

الطريقة

- سخني الفرن على حرارة 218 درجة مئوية. اغسلي حبات الزرشك تحت الماء. ضعيها في وعاء واغمريها بماء كافٍ إلى أن تطوف الحبات على السطح ويقبع الرمل في القعر. ضعيها جانباً كي تنتقع.
- قشّري الثوم واهرسيه. افرمي ورق الشبت واحتفظي بالجذوع. قطعي الخيار إلى مكعبات بالطول ثم إلى قطع رفيعة بالعرض. افرمي ورق النعناع بعد تنظيفها. اغسلي الأرز جيداً في ماء دافئ، ثم صفّي الزرشك جيداً.
- سخني طنجرة على نار متوسطة، ثم ضعي فيها الزبدة. حين تذوب الزبدة، أضيفي إليها الثوم واطبخي الخليط وحركيه، مدة 30 ثانية. اسكبي الزرشك واطبخي الخليط لدقيقتين إضافيتين. أضيفي الأرز واللوز وجذوع الشبت ونصف ملعقة صغيرة من ملح كوشير والزعفران وكوب ماء. سخني الخليط على نار خفيفة، ثم غطّيه وخففي النار. اطبخيه بين 8 و10 دقائق أو إلى أن يتبخّر معظم السائل. انزعي الطنجرة عن النار من دون إزالة غطائها وضعيها جانباً.
- أثناء طبخ الأرز، حضّري صلصة الخيار: في وعاء صغير، اخلطي اللبن مع الخيار والكشمش والنعناع وتبّلي الخليط بالملح والفلفل، ثم ضعيه جانباً على حرارة الغرفة. تبّلي صدور الدجاج من جميع الجهات بمسحوق الكاري مع ربع ملعقة صغيرة من ملح كوشير. غطي صينية بملعقة صغيرة من زيت الطبخ، ثم ضعي صدور الدجاج المتبّلة في الصينية واطبخيها بين 12 و14 دقيقة، أو إلى أن تتحمّر قليلاً وتنضج بما يكفي.
- انزعي جذوع الشبت من الأرز. استعملي شوكة لتحريك ورق الشبت المفروم. تذوقي الطعام وعدّلي التوابل عند الحاجة. قطعي الدجاج إلى شرائح ثم قدميها فوق الأرز مع صلصة الخيار إلى جانب الطبق.

«صناعات الغانم» وكيلاً حصرياً لعلامة لوتس في الكويت...

يوسف العبدالله

بعد دخولها القوي عالم السيارات في البلاد عام 1945، ضمت شركة صناعات الغانم، علامة السيارات الرياضية البريطانية لوتس إلى مجموعتها، لتعلن عن شراكتها الجديدة، واختيارها وكيلاً حصرياً لسيارات لوتس الرياضية الفاخرة، وممثلاً لهذه العلامة التجارية الرائدة في البلاد، لتدخل لوتس، الاسم الرائد في عالم السيارات الرياضية في إنكلترا، إلى السوق الكويتي بشكل رسمي الشهر الجاري.

وتعد «صناعات الغانم» واحدة من أكبر شركات القطاع الخاص في منطقة الخليج، وتأسست عام 1932 على يد يوسف أحمد الغانم، لتحقق الشركة عبر مسيرتها تطورات مذهلة جعلتها مجموعة اقتصادية ضخمة تدير أعمالاً بمليارات الدولارات، وتوظف أكثر من 14000 موظف في 30 نشاطاً اقتصادياً تتوزع في 40 دولة في أوروبا، الشرق الأوسط وآسيا.

سمير قاسم الرئيس التنفيذي للعمليات في صناعات الغانم

أسلم فريق الله الرئيس التنفيذي للعمليات في مجموعة لوتس

في حدث تاريخي، وإضافة جديدة على مستوى السوقين المحلي والخليجي، أسدلت شركة صناعات الغانم، إحدى أكبر الشركات الخاصة في المنطقة، ستارها الاثنين الماضي، على شراكتها واختيارها وكيلاً حصرياً لسيارات لوتس الرياضية الفاخرة، وممثلاً لهذه العلامة التجارية الرائدة في البلاد، لتدخل لوتس، الاسم الرائد في عالم السيارات الرياضية في إنكلترا، إلى السوق الكويتي بشكل رسمي في مارس 2016.

وشهد الإعلان عن هذه الشراكة الواعدة في حفل إطلاق ضخم وخاص قام بافتتاحه الرئيس التنفيذي للعمليات في "صناعات الغانم" سمير قاسم، بحضور الرئيس التنفيذي للعمليات في مجموعة لوتس (PLC) أسلم فريق الله، والسفير البريطاني في الكويت ماثيو لودج، فضلاً عن الحضور الحاشد من المهتمين والضيوف، بوجود عدد كبير من وسائل الإعلام والصحافة.

وتم تصميم معرض لوتس الجديد، ليعكس بشكل بارز وصارخ السمات والمواصفات الاستثنائية في سيارة لوتس من تصميم لا يضاهى، وأداء مشحون بالقوة. وما يميز هذا المعرض الراقي، هو المساحات الداخلية الرحبة والأنيقة، مع واجهة زجاجية تعزز الإحساس بالراحة والبساطة معاً.

وفي حديثه بهذه المناسبة، قال الرئيس التنفيذي للعمليات في صناعات الغانم، سمير قاسم: "ببالغ السرور، نعلن عن إطلاق سيارات لوتس الرياضية الفاخرة وتقديمها إلى السوق الكويتي، بتمثيل حصري من شركة صناعات الغانم".

وأضاف: "تشكل هذه الشراكة مفصلاً مهماً في إنجازات صناعات الغانم، لأنها تعكس التزامنا الدائم بتقديم أرقى وأجود الاختيارات والمنتجات والخدمات لعملائنا في السوق الكويتي، كما تعبر عن شغفنا بالريادة، وخاصة في قطاع السيارات. نحن في غاية السعادة لهذه الفرصة التي أتاحت لنا العمل عن قرب مع لوتس، ونتطلع إلى بناء شراكة ناجحة تدوم طويلاً".

من جهته، قال الرئيس التنفيذي للعمليات في مجموعة لوتس، أسلم فريق الله: "عندما يتعلق الأمر بالسيارات الرياضية ذات الأداء العالي والتصميم الذي يعزز شغف القيادة، فإن لوتس هي التي تضع المعايير".

وأضاف: لم يسبق لنا أن رأينا أي سيارات أقوى أو أسرع. وتشكل الكويت سوقاً مهماً، لما تحمله من إمكانيات مستمرة للتطور والانتشار، ومع هذه الشراكة بين لوتس الشرق الأوسط وشركة الغانم موتورز، فإننا نتطلع قدماً للترحيب بالجيل القادم من عملائنا في الكويت، لنقدم لهم كل ترحيب ورعاية في عالم لوتس".

السفير البريطاني: أتمنى للشراكة الجديدة النجاح والازدهار

علَّق السفير البريطاني في الكويت ماثيو لودج خلال الاحتفال بهذه الشراكة التجارية الرائدة، قائلا: "إن لوتس تعني لي الكثير على المستوى الشخصي، وإنه لمن دواعي سروري أن أكون هنا اليوم لأشارك شركة صناعات الغانم وشركة لوتس الاحتفال بإطلاق سيارة لوتس إيفوا 400، وهي المرة الأولى التي يتم إطلاق هذا الموديل في المنطقة، متمنياً لهذه الشراكة الجديدة الكثير من النجاح والازدهار".

الحضور

«صناعات الغانم» في سطور

منذ دخولها القوي إلى عالم السيارات في الكويت عام 1945، كانت شركة صناعات الغانم تحقق التميز المتواصل والريادة والابتكار في جميع عملياتها التسويقية والترويجية، من خلال إدارة فعالة للمبيعات، خدمات ما بعد البيع، خدمة العملاء، وحلول التمويل والتأمين.

واستمر هذا النجاح بوجود شبكة من المعارض الحديثة، ومراكز الخدمة المتكاملة، التي تضم أضخم مركز خدمة لجنرال موتورز في العالم.

وتقدم "صناعات الغانم" هذه الخبرة، التي استمرت عقوداً طويلة، لتكون داعماً لشراكتها مع لوتس، مع التزامها وسعيها الحثيث لتمنح هذه العلامة التجارية مركز الريادة في عالم السيارات الرياضية الفاخرة في الكويت.

"صناعات الغانم"، هي واحدة من أكبر شركات القطاع الخاص في منطقة الخليج. وتأسست هذه الشركة عام 1932 على يد يوسف أحمد الغانم، لتحقق الشركة عبر مسيرتها تطورات مذهلة جعلتها مجموعة اقتصادية ضخمة تدير أعمالاً بمليارات الدولارات. وتوظف أكثر من 14000 موظف في 30 نشاطاً اقتصادياً يتوزع في 40 دولة في أوروبا، الشرق الأوسط وآسيا. وتعد "صناعات الغانم" شركة رائدة في المجالات كافة التي تعمل فيها، والتي تشمل: الهندسة، التجزئة، بيع وخدمة السيارات والمركبات، تصنيع المواد العازلة ومواد البناء مسبقة الصنع، الخدمات اللوجستية، حلول التخزين، المواد الاستهلاكية، الحلول المكتبية، الأغذية والمشروبات، النفط والغاز، الإعلان، التأمين، الخدمات الائتمانية والسفر.

وهذا التنوع في العمليات والقطاعات التجارية أتاح للشركة بناء شركات وعلاقات تعاون طويلة الأمد مع أكثر من 300 علامة تجارية عالمية تضم مجموعة من أشهر الأسماء، مثل جنرال موتورز، هوندا، BP، آفيس، هيتاشي، فيليبس، سان غوبان، إي سي ديلكو، بريتيش إيرويز، بريتيش بتروليوم، كاثي باسيفيك، أميركان إكسبرس، كوستا كوفي، ويندز، دايوو، توشيبا، وويرلبول.

كما قامت الشركة بإطلاق سلسلة متاجر X-سايت من إلكترونيات الغانم، التي أصبحت رائدة على مستوى الشرق الأوسط، كذلك طورت مفهوماً جديداً لتسويق الأثاث المنزلي الراقي والعصري، من خلال شركة صفاة هوم للأثاث.

وإطلاق إيفورا 400 الجديدة كلياً وسط حضور حاشد

إدارة صناعات الغانم وشركة لوتس

تجربة حلبة سرب

تزامن الإطلاق الرسمي للعلامة التجارية لوتس في الكويت، مع قيام شركة لوتس بالكشف عن رائعتها الرياضية الجديدة لوتس إيفورا 400. لهذا، شهد حفل الإطلاق الذي جرى في الكويت، دعوة من مسؤولي شركتي صناعات الغانم ولوتس ضيوفهما من الحضور الكريم، لمشاهدة وتجربة أول قيادة لها، وذلك في حلبة "سرب" للسباقات، الواقعة على مقربة من معرض لوتس.

وأتيحت الفرصة للضيوف، بأن ينطلقوا داخل إحدى سيارات لوتس، برفقة سائقين محترفين قادمين من شركة لوتس، لتقديم هذه الاستعراضات المثيرة، ولتقديم لمحة عن المعنى الحقيقي لعالم السرعة، وما تقدمه سيارات لوتس من ريادة وتفوق، وخاصة مع سيارتها الجديدة إيفورا 400 وسيارتها لوتس إكسيج (Lotus Exige).

إكسيج

في عالم التصاميم المذهلة داخل لوتس، تبرز سيارة لوتس إكسيج (Exige) كتحدٍ صارخ في عالم السيارات الرياضية، فخطوط هيكلها الخارجي تشكل تحدياً للآخرين ودعوة للسباق، في حين يمكن بسهولة مشاهدة التطوير الهندسي المثير لمقدمة السيارة وجوانبها، لتقدم أفضل أداء ايروديناميكي يقلل بشكل هائل من مقاومة الهواء، ما يجعل انطلاقتها أسرع وأكثر ثباتاً.

وهذا التصميم، هو خلاصة العقول المبدعة لمهندسي الشركة وخبراء السباقات، الذي قاد إلى تصنيع سيارة بأداء استثنائي، سواء على الطرقات العامة، أو في حلبات السباقات، فالشاسيه الخفيف الوزن، والمحرك الجبار يخلقان توازناً متكاملاً بين القوة والوزن لإطلاق أداء يصعب تحديه.

وتأتي لوتس إكسيج الجديدة بدفع خلفي بمحرك ألمنيوم صلب 3.5 لترات، 24 DOHC V6 VVT-I، صمام

مزود بنظام سوبر تشارجر Harrop 1320 بتوظيف تقنية Eaton TVS بقوة قصوى للمحرك تصل إلى 345 حصانا عند 7000 د.د. بعزم دوران: 400 باوند-قدم عند 3500 د.د.، في الوقت الذي يصل فيه التسارع من الصفر إلى سرعة 100 كم/ساعة في 3.9 ثوان، ولا سيما أن السرعة القصوى تصل إلى 233 كم/ساعة (محددة إلكترونياً).

وزودت لوتس إكسيج الجديدة بنظام حقن الوقود التسلسلي والإشعال المباشر ونظام لوتس الإلكتروني للتحكم بأداء الخانق، إلى جانب أنها مجهزة بناقل حركة أوتوماتيكي بـ 6 سرعات، فضلا عن تجهيزها بشاسيه خفيف الوزن من الألمنيوم الصلب المتماسك بقوة.

المواصفات الداخلية:

- وسائد هوائية للسائق والمرافق
- نظام صوتي CD/MP3/WMA مع 5 سماعات، USB، نظام ملاحة
- تثبيت السرعة
- تكييف
- نظام إنذار
- نظام مراقبة ضغط الإطارات
- قفل مركزي للأبواب
- جلد فاخر للمقصورة الداخلية (أو)
- باقة جلد (للسيارات الرياضية) Suedetex
- جلد أسود لعجلة القيادة
- مقبض الجير من الألمنيوم
- حاجبات الشمس من الجلد
- سجادات الأرضيات سوداء
- حامل للاكواب.

الأبعاد

- الطول 4084 ملم
- العرض 1802 ملم
- الارتفاع 1129 ملم
- قاعدة العجلات 2370 ملم
- سعة خزان الوقود 40 لترا

المواصفات الخارجية:

- عجلات خفيفة الوزن من الألمنيوم الصلب (17 إنشا للعجلات الأمامية، و18 إنشا للعجلات الخلفية)
- العجلات الأمامية Pirelli P-Zero 205/45 R17
- العجلات الخلفية Pirelli P-Zero 265/35 R18
- نظام استشعار خلفي للمساعدة على ركن السيارة
- أضواء LED

إيفورا 400

تعد سيارة لوتس إيفورا 400 أسرع سيارة لوتس لهذا القرن، فقد تمت صناعة وهندسة هذه السيارة الجديدة مع التركيز على القيم الجوهرية للشركة، وهي تحقيق الأداء الأعلى والتحكم الأقوى بلا منازع.

وتوفر هذه السيارة الجديدة والغنية بالحيوية والجاذبية انطلاقة مثيرة لقائدها، لتثبت بكل قوة وفخر أنها المعنى المثالي لقيادة سيارات السرعة والأداء، بما تطلقه من عزم لا يضاهى، ليعيش قائدها تجربة استثنائية للسرعة والتحكم بوجود نظام ايروديناميكي متطور جداً وصناعة فائقة لسيارات خفيفة الوزن تجعلها تنطلق كشعلة من الطاقة والإثارة.

مع إيفورا 400 لا شيء يمكن اعتباره غير متوقع، فهي سيارة صممت لتتفوق، ولتكون الصورة الأمثل والأقوى لسجل لوتس العريق في عالم السباق.

وتأتي لوتس إيفورا 400 الجديدة بدفع خلفي بمحرك ألمنيوم صلب 3.5 لترات، 24 DOHC V6 VVT-I، صمام

مزود بـ Edelbrock Supercharger، وأقراص داخلية خفيفة الوزن، بقوة قصوى للمحرك تصل إلى 400 حصان عند 7000 د.د. وعزم الدوران: 410 باوند-قدم عند 3500 د.د.، في الوقت الذي يصل فيه التسارع من سرعة الانطلاق الصفر إلى سرعة 100 كم/ساعة في 4.2 ثوان فقط، فضلا عن سرعتها القصوى، التي تصل إلى 280 كم/ساعة (محددة إلكترونياً).

وزودت إيفورا الجديدة بنظام التحكم بصمام العادم ونظام حقن الوقود التسلسلي والإشعال المباشر ونظام لوتس الإلكتروني للتحكم بحركة الخانق، ولاسيما أنها مجهزة بناقل حركة أوتوماتيكي بـ 6 سرعات.

المواصفات الداخلية:

- وسائد هوائية للسائق والمرافق
- نظام صوتي CD/MP3/WMA مع 5 سماعات، USB، نظام ملاحة
- تثبيت السرعة
- تكييف
- نظام إنذار
- نظام مراقبة ضغط الإطارات
- زر تشغيل المحرك
- قفل مركزي للأبواب
- 2 + 2 مقاعد مدفأة
- جلد فاخر للمقصورة الداخلية (أسود، أحمر، تان)
- أو باقة جلد ألكانترا، مقاعد مع جلد (أسود/أحمر)
- جلد أسود لعجلة القيادة ومؤشر السرعة
- مقبض الجير من الألمنيوم
- حاجبات الشمس من الجلد
- سجادات الأرضيات سوداء
- حامل للأكواب.

الأبعاد

- الطول 4385 ملم
- العرض 1972 ملم
- الارتفاع 1229 ملم
- قاعدة العجلات 2575 ملم
- سعة خزان الوقود 60 لترا

المواصفات الخارجية:

- عجلات قص ألماس مصنوعة من الألمنيوم الصلب بـ 10 أذرع لكل عجلة (19 إنشا للعجلات الأمامية، و20 إنشا للعجلات الخلفية)
- العجلات الأمامية Michelin 235/35 R19
- العجلات الخلفية Michelin 285/30 R20
- نظام استشعار خلفي للمساعدة على ركن السيارة
- كاميرا خلفية
- مرايا جانبية كهربائية قابلة للطي ومدفأة
- مصابيح زينون ثنائية Bi-Xenon
- أضواء LED نهارية

بنات المعارضة... ثلاثي نسائي يتحدّى بوتين والكرملين

ساهم آباؤهن في تأسيس الديمقراطية الناشئة عقب انهيار الاتحاد السوفياتي. ولكن في روسيا بقيادة فلاديمير بوتين، لا ترى تلك النساء الثلاث مستقبلاً لبلدهن. لذلك، تحارب اثنتان منهن، وإحداهما ابنة زعيم المعارضة المغتال بوريس نيمتسوف، الكرملين من المنفى. «شبيغل» تعرفوا إلى هذا الثلاثي النسائي.

ماتياس شيب - موسكو

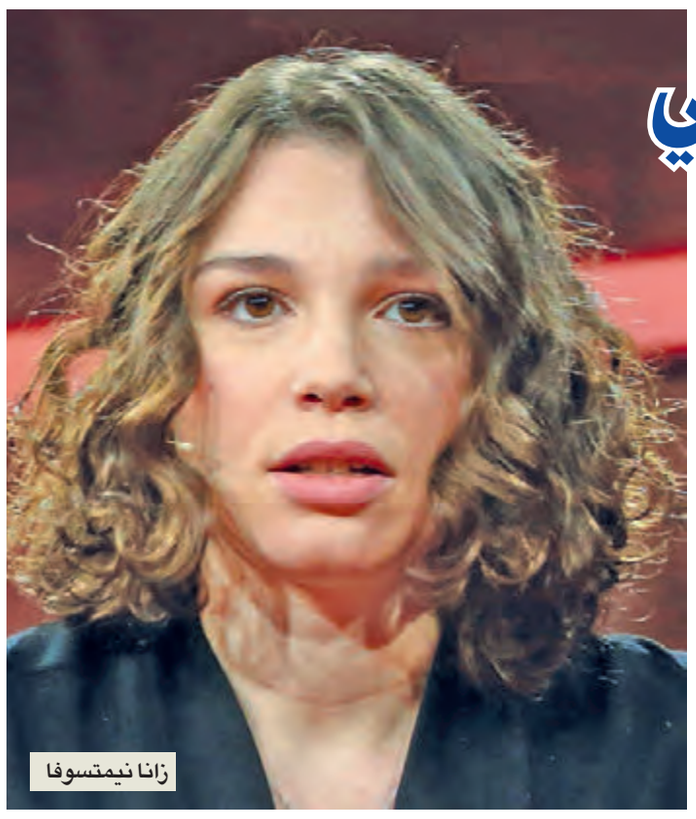
زانا نيمتسوفا

كسينيا سوبخاك

من الضروري إبقاء موقع مكتب زانا نيمتسوفا الجديد سرياً نظراً إلى تهديدات بالقتل تلقتها في موسكو. حتى هنا في بون بألمانيا، يعرب المسؤولون عن قلقهم حيال أمن ابنة زعيم المعارضة المغتال بوريس نيمتسوف البالغة من العمر 31 سنة. هربت نيمتسوفا إلى ألمانيا قبل تسعة أشهر، بعد أن شعرت أنها ما عادت بأمان في العاصمة الروسية، وفقدت كل ثقة في المحققين الروس.

تذكر نيمتسوفا، التي نشرت أخيراً في ألمانيا كتاباً بعنوان Shaking Up Russia (هزّ روسيا): «أعتقد أنني أستطيع ممارسة ضغوط أكبر من هنا لأضمن أن تحظى جريمة قتل والدي بتحقيق كامل». تعمل هذه الكاتبة أيضاً كمراسلة لشبكة البث الدولية الألمانية Deutsche Welle. كذلك تسعى إلى تحميل المجلس الأوروبي على تعيين مقرّر خاص بهدف التحقيق في مقتل والدها.

قبل سنة تقريباً، في 27 فبراير عام 2015، أطلق مجرمون النار على والدها قرب مبنى الكرملين، وأصابوه في العنق، الرئة، القلب، والكبد. شكّل هذا الأمر دليلاً على أن روسيا ما عادت آمنة لمن يتجرأ على انتقاد الحكومة، حتى الحكام ونواب رؤساء الوزراء السابقون باتوا معرّضين للخطر. بعد مقتل نيمتسوف انتشر الخوف بين قادة المعارضة ممن سيكون الضحية التالية.

ترعرعن في أُسَر ليبرالية ونما لديهن شعور بأن الديمقراطية ستسود البلد

بالإضافة إلى نيمتسوفا، هربت امرأتان أخريان إلى الخارج عقب جريمة القتل هذه: الأولى كسينيا سوبخاك، ابنة عمدة سانت بيترسبرغ السابق أناتولي سوبخاك، أحد معلّمي فلاديمير بوتين السياسيين، بعدما ساد اعتقاد بأن اسمها مدرج على لائحة الأهداف عينها كما بوريس نيمستوف.

أما الثانية، فهي ماريا غايدار، ابنة المصلح الاقتصادي إيغور غايدار الذي شغل منصب رئيس وزراء بالوكالة خلال عهد بوريس يلتسين عقب انهيار الاتحاد السوفياتي.

ثمة مسألة واحدة تربط بين تلك النساء الثلاث: كان آباؤهن سياسيين بارزين في المرحلة التي أدى فيها انهيار الاتحاد السوفياتي إلى ولادة دولة روسية ديمقراطية ناشئة. تربّين في أُسَر ليبرالية ونما لديهن شعور بأن الديمقراطية وحكم القانون سيسودان في البلد في نهاية المطاف. في البداية، اعتبرت تلك النساء فلاديمير بوتين منارة أمل للمستقبل الروسي، إلا أنه بات اليوم في نظرهن الرجل الذي دق شخصياً مسماراً في نعش الحرية وحقوق الإنسان في روسيا. صحيح أن سوبخاك رجعت إلى موسكو، إلا أن نيمتسوفا وغايدار تستعدان لتمضية سنوات في المنفى.

تخبر نيمتسوفا: «لا أكره بوتين شخصياً، مع أن والدي اغتيل في عهده».

أكبر استفزاز

لكنّ تقييمها اليوم للحاكم الروسي بات سلبياً إلى أبعد الحدود. أعلنت خلال مأدبة عشاء في منزل سياسي ألماني بارز سابق في كولونيا: «أرغم بوتين وسائل الإعلام كافة على الامتثال لأوامره. كذلك سمح للأقلية الحاكمة الغنية والفاسدة الجديدة المقربة منه باستغلال موارد الدولة. يتعرّض اقتصادنا للانهيار باستمرار، ويعود ذلك في جزء منه إلى سياسات الكرملين».

ينتمي السياسي غيرهارت بوم إلى الحزب الديمقراطي الحر الموالي لقطاع الأعمال، وقد تبوأ منصب وزير داخلية ألمانيا في أواخر السبعينيات ومطلع الثمانينيات. تبحث نيمتسوفا مع بوم راهناً إمكان إنشاء مؤسسة بوريس نمتسوف للحرية تكريماً لذكرى والدها. تقدم هذه المؤسسة كلّ سنة جائزة لمن «يساهمون بفاعلية في الترويج للقيم الأوروبية في روسيا». خلال العشاء، سألت زوجة بوم نمتسوفا عما إذا كانت تخطط للعودة إلى روسيا، فأجابتها: «عندما يلتزم بلدي بحكم القانون».

على بعد نحو 2200 كيلومتر عن كولونيا في أوديسا، مدينة ميناء في جنوب أوكرانيا، تحمل شخصية توأم لنمتسوفا في مثل سنها تقريباً الشعار عينه. على غرارها، تعيش ماريا غايدار في المنفى، وتؤكد أنّها لن تعود إلى روسيا إلى أن تصبح دولة ديمقراطية خاضعة لحكم القانون. يحتلّ علمان طاولة مكتبها في الغرفة 311 من مبنى حكومة أوديسا: الأول علم الاتحاد الأوروبي والثاني أوكرانيا.

منذ يوليو الماضي، تشغل غايدار منصب وزيرة الشؤون الاجتماعية والصحة في حكومة ميخائيل ساكاشفيلي، حاكم أوديسا أوبلاست، ولا شك في أن منصبها يشكّل أكبر استفزاز للكرملين. وضعت غايدار، ابنة عائلة مفكرة لامعة، نفسها في خدمة ثورة الميدان التي تمقتها موسكو، واختارت أن تعمل مع أحد ألد أعداء روسيا. كان الحاكم ساكاشفيلي سابقاً رئيس جورجيا. وفي الولايات المتحدة حيث عاش فترة طويلة، يُعتبر مصلحاً وأحد أبرز أنصار الديمقراطية. لكنه في بلده الأم، يخضع راهناً للتحقيق بتهمة الفساد واستغلال السلطة.

«أعيدوا الانتخابات إلى الشعب»

صبّت وسائل الإعلام الروسية التابعة للدولة جام غضبها على غايدار، ناعتةً إياها بخائنة الوطن، حتى إن الروائي الروسي إدوارد ليمونوف ذهب إلى حد القول إن من الضروري إطلاق النار على هذه السياسية وعائلتها برمتها.

توضح غايدار: «اعتادت عائلتي هذه الهجمات». تعرّض والدها لكره شديد نتيجة إصلاحاته الاقتصادية الليبرالية الجديدة. وتريد هي بدورها اليوم النضال في سبيل قضايا تؤمن بأنها عادلة. وتؤكد غايدار أنها مستعدة لأن تصبح شهيدة مكروهة إن استدعى الأمر ذلك.

أعربت غايدار في مرحلة باكرة جداً عن معارضتها سياسات بوتين التي تزداد استبداداً باتخاذها خطوات احتجاج مذهلة. على سبيل المثال، في شهر نوفمبر عام 2006، نزلت بالحبل عن جسر يقع قرب الكرملين وعلّقت لافتة كتبت عليها: «أعيدوا الانتخابات إلى الشعب أيها الأنذال».

عندما جعل بوتين دميتري ميدفيديف رئيساً عام 2008، بدأت غايدار تخترق المؤسسات بطريقتها الخاصة. برز نجمها سياسياً وشغلت منصب نائب حاكم كيروف أوبلاست في وسط روسيا ووزيرة الشؤون الاجتماعية والصحة في حكومة تلك المنطقة. وما زالت تشغل اليوم المناصب عينها، إنما في دولة مختلفة.

كان الظلام قد حلّ في الخارج، تأبطت وزيرة الصحة مجموعة كبيرة من الملفات واتجهت إلى سيارتها الرسمية المتواضعة من نوع سكودا. انطلقت إلى اجتماع يضم نشطاء من ثورة الميدان. كانت تخطط للبقاء في الاجتماع نصف ساعة، إلا أنها لم تستطع مغادرته قبل ساعتين.

كان تسعة رجال، طبيبة شابة، وامرأة في منتصف العمر يجلسون على مقاعد قديمة. قدّم لهم مقاول اقتراحاً سياسياً من صفحات عدة يشمل خططه لزيادة عائدات الضرائب، وقال: «نحتاج إلى ثلاث أو أربع شركات تعلن أنها ستتوقف عن التهرّب من الضريبة. هكذا، تتحوّل إلى مثال يُحتذى به». لكن زملاءه في الحملة عبّروا عن خوفهم من ألا تنجح هذه الطريقة لأن الجميع يفضّلون النظام القديم الفاسد. وكلما تقدّمت هذه الأمسية، ازداد الجو اضطراباً. لكن غايدار نصحتهم: «يجب ألا نغرق في أفكار حالمة عن الثورة وخطاب النشطاء. من الضروري أن تسعوا إلى أن تُنتخبوا وتصبحوا أعضاء في البرلمان كي تشاركوا بعدئذٍ في اجتماعات اللجان». في الختام، اتفقوا على خطة تجعل مكاسب أعضاء البرلمان وعائلاتهم أكثر شفافية بنشرها على شبكة الإنترنت.

ماريا غايدار

حدود انتقاد الكرملين

إحدى الشخصيات البارزة الأخرى في حركة معارضة بوتين كسينيا سوبخاك، التي سبقت غايدار بالتوجه إلى أوديسا. سوبخاك امرأة مميزة، صحافية، ممثلة، وابنة عمدة سانت بيترسبرغ السابق الراحل الذي كان مقرباً جداً من بوتين. في الصيف الماضي، قدِمت سوبخاك إلى أوديسا لتجري مقابلة مع ساكاشفيلي لشبكة البث الروسية المعارضة Dozhd.

في أحد أيام الأربعاء من شهر فبراير، عادت سوبخاك لتجلس مجدداً في استوديو تلفزيون Dozhd. قبل أربع سنوات، ضاهت هذه المذيعة القناة التي تعمل فيها قوة في انتقاد عودة بوتين إلى الكرملين والتلاعب بالانتخابات. حتى إنها ظهرت أحياناً في طليعة عشرات آلاف المتظاهرين. لكنها تُعتبر، اليوم كما في السابق، شخصية مثيرة للجدل لأنها غالباً ما ترافق من تنتقدهم.

في ذلك اليوم تحديداً، دعت سوبخاك ممثلَين ومخرجاً أنتجوا عملاً فكاهياً ينتقد النظام إلى المشاركة في برنامجها «سوبخاك مباشرةً». تدور حبكة الفيلم حول إصدار الكرملين قراراً بإجراء انتخابات حرة ونزيهة. لكن الناس في البلد تعرّضوا للتلاعب والتزوير فترة طويلة، حتى إنهم اعتادوهما وما عادوا يعرفون كيفية التعاطي مع النزاهة والتنظيم. من خلال هذا العمل، يتبين أن الانتقاد في روسيا ما زال ممكناً اليوم، إن اتخذ شكل السخرية والفكاهة، «شرط ألا يهاجم بوتين شخصياً»، وفق أحد معدّي الفيلم.

ينطبق المنطق عينه على التحقيق في جريمة قتل نمتسوف. قبل ستة أسابيع، أعلنت لجنة التحقيق الروسية المعنية بجريمة القتل أن عملية البحث والتقصي انتهت، وأنها تحتجز في السجن خمسة رجال شيشانيين اتضح أنهم الفاعلون. وتؤيد عائلة نمتسوف هذه النتائج التي توصلت إليها اللجنة، إلا أنها تؤكد أن «داعمي الاعتداء لم يُمسّوا».

كما لاحظنا بعد مقتل الصحافية الاستقصائية الروسية آنا بوليتكوفسكايا في شهر أكتوبر عام 2006، تتبع مقاربة الكرملين نمطاً محدداً: يسمح للتحقيق بالاستمرار ما دام لا يقود إليه. ويبدو الخداع جلياً خصوصاً في التحقيق في قضية نيمتسوف. فبعد مقتل هذا السياسي المعارض، اختفى بوتين طوال 10 أيام، ما أدى إلى تخمينات تتخطى ما تتحدث عنه أجهزة الاستخبارات الأميركية عن صراع دموي على السلطة في الكواليس. يعتقد كثيرون أن صداماً كبيراً وقع بين «جهاز الأمن الاتحادي» (وكالة استخبارات محلية) ورمضان قديروف، رئيس جمهورية الشيشان المستبد.

أطلقت كسينيا سوبخاك أيضاً انتقادات حادة عقب مقتل نيمتسوف. أعلنت حينذاك: «صحيح أن بوتين لم يصدر الأمر بالقتل، إلا أن بوتين ابتكر هذه الآلة الجهنمية وفَقَدَ السيطرة عليها».

غياب النقد الإعلامي رسّخ «ظاهرة ترامب»!

الكاتبة كلير أوكونر من مجلة «فوربس»؟ «غبية»! مراسلة «أسوشيتد برس» جيل كولفن؟ «واحدة من أسوأ المراسلات»! الصحافية سارة موراي على قناة «سي إن إن»؟ «مريعة للغاية»! أريانا هافنغتون؟ «مهرّجة ليبرالية»! المذيعة ميغن كيلي على قناة «فوكس»؟ «غبية والدماء تخرج من كل مكان في جسمها»!

يصعب التفوق على إهانات وجّهها المرشح الرئاسي الجمهوري دونالد ترامب ضد الصحافيات. هو رجل شوفيني ولا يستطيع تحمّل النقد من امرأة واثقة بنفسها. كانت تلك المراسلات أشهر ضحاياه لكن تطول لائحة المستهدفين الآخرين.

يبدو واضحاً أن المرشح لانتخابات الرئاسة الأميركية دونالد ترامب يسيء معاملة الإعلاميين ويريد الحد من حرية الصحافة في الولايات المتحدة، مع أنه يستغلها لنقل رسائله الخاصة. لكن يمكن نَسب زيادة نفوذه أيضاً إلى امتناع الصحافيين عن انتقاده لفترة طويلة أكثر من اللزوم. «شبيغل» ألقت الضوء على هذه القضية.

هولغر ستارك

طالب دونالد ترامب بطرد مقدّمي المناظرات وقاضي القنوات التلفزيونية، ويصبح الصحافيون هدفاً لهجومه اللفظي في مختلف إطلالاته. وفي كل واحدة من مناسباته الانتخابية، يتوقّف للحظة ويشير إلى الصحافيين المجتمعين في زاوية ضيّقة ويقول عنهم: «هؤلاء الأشخاص بؤساء»!

يحافظ ترامب على علاقة متناقضة مع وسائل الإعلام، فيستغلها من جهة لنشر رسالته وحملته الدعائية، لكنه لا يتوانى من جهة أخرى عن تحقير الصحافيين.

فهم ترامب أكثر من أي مرشح آخر كيفية التعامل مع مواقع التواصل الاجتماعي للتحايل على منتقديه. لديه اليوم 6.7 ملايين متابع على موقع تويتر وأكثر من مليون على إنستغرام. في المقابل، يبلغ مجموع متابعي صحيفة «نيويورك تايمز» نحو مليونَين. ادّعى ترامب حديثاً أن فتح حسابه على تويتر يشبه «امتلاك صحيفة «نيويورك تايمز» من دون تكبّد الخسائر». يكتب أكثر من حتى أنه يريد كبح حرية الصحافة وقد اقترح حديثاً تشديد قوانين التشهير عبر زيادة العقوبات المالية لدرجةٍ يمكن أن تفلس وكالات الأنباء بالكامل. يمكن وصف التشريع المقترَح بالسلاح الموجّه ضد منتقدي ترامب، حتى أنه استهدف صراحةً صحيفتَي «نيويورك تايمز» و«واشنطن بوست» اللتين تُعتبران من أبرز الصحف الأميركية التي تهاجمه بشراسة.

انتخابات عبر «تويتر»

فهم ترامب أكثر من أي مرشح آخر كيفية التعامل مع مواقع التواصل الاجتماعي للتحايل على منتقديه. لديه اليوم 6.7 ملايين متابع على موقع تويتر وأكثر من مليون على إنستغرام. في المقابل، يبلغ مجموع متابعي صحيفة «نيويورك تايمز» نحو مليونَين. ادّعى ترامب حديثاً أن فتح حسابه على تويتر يشبه «امتلاك صحيفة «نيويورك تايمز» من دون تكبّد الخسائر». يكتب أكثر من 20 تغريدة يومياً أحياناً، ما سمح له بتقديم نشرته الإخبارية الخاصة.

مع ظهور تويتر وفيسبوك، خسرت وسائل الإعلام التقليدية جزءاً من وظيفتها الرقابية. تسمح مواقع التواصل الاجتماعي بإقامة تواصل مباشر بين السياسيين والناس. لم يعد الصحافيون يحتكرون المعلومات والمقابلات. لكن وسّع ترامب هذه الطريقة التي تسمح له بالتحايل على الصحافيين وصَقْلها، فأنشأ بذلك ميداناً عاماً خاصاً به وبدا جميع المتابعين مستعدين لتصديقه. حين لا يجد أي حجة لمواجهة منتقديه، يمكن أن يكتب تغريدة يعتبر فيها أنه يتعرّض للهجوم من وسائل الإعلام الليبرالية. يشبه ترامب في ازدرائه بالخطاب الديمقراطي الرئيس الروسي فلاديمير بوتين الذي يُعتبر من ناحية معينة قدوة لترامب. قال الرئيس الروسي لصحافي فرنسي في إحدى المرات إنه إذا شعر بهذه الشفقة كلها على ضحايا الحرب في الشيشان، فيجب أن يخصي نفسه. هكذا استُعمل أسلوب قطب العقارات ترامب في الكلام قبل دخوله إلى معترك السياسة بفترة طويلة.

ليست مصادفة أن يعامل ترامب روسيا بتساهل شديد، فهو يؤكد على ارتباطه بعلاقات شخصية حسنة مع بوتين ويعتبر الرئيس الروسي زعيماً وطنياً قوياً ومبهراً. يجتمع بوتين وترامب في كرههما الفكرة القائلة إن الانتقاد جزء من الديمقراطية الفاعلة. يفضلان إصدار الأوامر للشعب بدل تفسير المسائل له.

فشل في مواجهته

يُعتبر ترامب وسيلة ترفيهية حتى الآن. لا شيء يمنع بث أي كلمة قذرة على الهواء ويتمتّع ترامب بحضور قوي على الشاشة أكثر من أي مرشح آخر. وصف رئيس مجلس النواب الأميركي السابق نيوت غينغريتش آليات هذا الانتخاب لمقدّمي برنامج Fox&Friends على قناة «فوكس نيوز» المعروفة بنزعتها المحافِظة المتشددة قائلاً: «ينهض ترامب في الصباح ويكتب التغريدات للعالم كله من دون تكبّد أي كلفة، ويمسك بهاتفه ويتصل بكم ويقيم محادثة ممتعة معكم لثماني دقائق تقريباً مع أن أي إعلان تجاري له كان ليكلّفه مبالغ طائلة، فيما يحاول خصومه جمع المال لعرض إعلان خاص بهم». قال غينغريتش عن البرنامج الذي شكّل دوماً منصة يظهر فيها ترامب: «يمكن أن نقول إن ترامب مرشّح ابتكره برنامج Fox&Friends».

نشأت دينامية مبنية على التفوق والتبعية مع ترامب وظهر صحافيون لا مكان لهم في أي نظام ديمقراطي.

يكون التحقيق الصحفي أحد عناصر الديمقراطية الأساسية ويهدف إلى الكشف عن معلومات يفضّل أصحاب النفوذ إخفاءها في العادة. فشل أسلوب التحقيق الصحفي مع ترامب. على عكس ما حصل مع هيلاري كلينتون مثلاً في هذه الانتخابات، لم تظهر أي تقارير مهمة ومؤثرة عن ماضيه وأخطائه المالية الخطيرة وحالات إفلاس تكلّف الدولة والمجتمع ثمناً باهظاً، أو عن مواقفه الوحشية حين يقف الناس في طريقه، والإشاعات بشأن روابطه المزعومة مع المافيا في نيويورك، وإقرارات ضريبية لم يكشف عنها بعد مثل جميع المرشحين الآخرين.

تتّكل حملته على ظهوره بصورة الشخصية النافذة ورجل الأعمال الذي لا يخطئ.

بطلة غير متوقعة

من غير المألوف أن تكون «فوكس نيوز» دون سواها أبرز قناة تعاملت مع ترامب بطريقة مختلفة. هدّد المرشّح بمقاطعة مناظرة تلفزيونية كانت ستجمعه مع خصومه الجمهوريين على قناة «فوكس» قبل فترة قصيرة من أولى الانتخابات التمهيدية في ولاية آيوا. كان يُفترض أن تديرها ميغن كيلي علماً أنها كانت قد تجرأت على طرح أسئلة محرجة على ترامب في مناظرة سابقة.

قبل موعد المناظرة، أصدرت القناة بياناً تنتقد فيه ترامب. فطالب الأخير باعتذار وإلا لن يظهر في البرنامج. تحدث روجر إيلز، رئيس قناة «فوكس نيوز» النافذ، مع ترامب مرات عدة على الهاتف لكنه لم يعتذر ولم يغيّر المذيعة. أدارت كيلي المناظرة المسائية ولم يشارك فيها ترامب. بعد أربعة أيام، خسر في ولاية آيوا.

منذ ذلك الحين، أدرك ترامب تأثير غيابه عن شاشات التلفزيون على النتائج التي يحققها في الانتخابات التمهيدية، فشارك في المناظرة اللاحقة التي نظمتها قناة «فوكس» في بداية شهر مارس. لم تتساهل معه ميغن كيلي وواجهته بكلام من خطاباته السابقة التي تناقض مواقفه الراهنة وأجبرته على الاعتراف علناً بأنه «مرن» سياسياً. كان الموقف مسيئاً له.

رغم تعدد المواجهات العدائية مع دونالد ترامب، لا شيء يضمن أن تتراجع نسبة الناخبين الذين يصوتون له أو أن يدرك عدد متزايد من الناس أسلوبه الاستبدادي الشرس في السياسة. لكن أثبتت قناة «فوكس» لترامب أنها تستطيع فرض شروطها. حبذا لو يطفئ الصحافيون جميعاً كاميراتهم ويغادرون المكان حين يثور ترامب ضد الأقليات أو يهدد الإعلاميين في أي مناسبة مقبلة.

إذا أصبح ترامب الرئيس الأميركي المقبل ستتضرر الديمقراطية بشكل كبير، ولن يحصل ذلك لأنه سيحوّل الولايات المتحدة إلى بلد استبدادي فحسب، بل سيعني انتخابه أيضاً فشل مبدأ المراقبة العامة ومفهوم الديمقراطية كله في هذه الانتخابات.

الجريدة. احتفلت بـ «الأم» في «الأفنيوز»

احتفلت "الجريدة" بعيد الأم في مجمع الأفنيوز، حيث تم توزيع الورود وبطاقات المعايدة على الأمهات، وقدمت "الجريدة" اشتراكات مجانية للأمهات كهدية تقديرية على جهودهن مع أبنائهن.

سارة وريم ورنيم

توزيع الورود على الأمهات

اشتراكات مجانية للأمهات

أمهات يحملن وروداً مقدمة من «الجريدة»

«كالد» أقامت حفلها السنوي السابع

أقامت الجمعية الكويتية لاختلافات التعلم (كالد) حفلها السنوي السابع للمواهب الطلابية، في دار الآثار الإسلامية بمنطقة اليرموك، وقد حضره أعضاء لجنة التحكيم الفنانة سعاد عبد الله والفنان نبيل شعيل والمخرج يوسف الحشاش ورئيسة الجمعية الكويتية لاختلافات التعلم آمال الساير وأعضاء مجلس الإدارة، إضافة إلى الرعاة الرسميين، وهم المديرة التنفيذية لإدارة العلاقات العامة والإعلان في بنك الكويت الوطني منال المطر، ونائب رئيس مجلس الإدارة في شركة اليوسفي عادل اليوسفي. تخلل الحفل فقرات متنوعة موسيقية وفنية، حيث قدم طلاب "الكويت الوطنية الإنكليزية" و"دسمان ثنائية اللغة"، و"جون الكويت النموذجية" و"أكاديمية الكويت التعليمية" و"السديم النموذجية" و"المعرفة النموذجية للبنين"، فقرات فنية متنوعة تتضمن أغنيات وطنية وقصائد باللغة العربية.

فقرة غنائية للطلبة المشاركين

سعاد عبد الله ونبيل شعيل وآمال الساير مع الفائزين

لوحة فنية للطالبات المشاركات

غناء شعبي لمجموعة من المشاركين

«فاطمة بنت الوليد» تكرم طالباتها

كرّمت "ثانوية فاطمة بنت الوليد" فائقاتها المتفوقات للعام الدراسي 2015-2016 برعاية الوكيل المساعد للتنمية التربوية والأنشطة بوزارة التربية، فيصل مقصيد، وحضور الوزير السابق شعيب المويزري، ومديرة المدرسة خالدة الشريعان.

تكريم الطالبة شيخة المويزري

تكريم الطالبة فاطمة العنزي

دانة عبد الكريم

جانب من التكريم

تبارك الله محمود

شيخة شعيب

ألطاف ناجي

المطيري: زكريا أشفق على الأجيال القادمة فلم يقل كل شيء

أكد أنه من يقرأ كتاب التفكير العلمي للفيلسوف الراحل لا يعود كما كان

مصطفى جمعة

أكد د. فهد المطيري أن كل من يقرأ كتاب «التفكير العلمي» للفيلسوف والمفكر فؤاد زكريا لا يعود كما كان من قبله.

اتفق أستاذ اللسانيات في كلية التربية الاساسية د. فهد المطيري، وأستاذ الفلسفة بجامعة الكويت د. عبدالله الجسمي على أن "الفيلسوف والمفكر المصري الكبير فؤاد زكريا، الذي عمل مستشار تحرير سلسلة عالم المعرفة الكويتية لسنوات، عقلية نقدية ابداعية، لم تضع نفسها في إطار معين، بل تناولت الأطر الفكرية لتطور الحضارة الغربية بعين فاحصة، استوعبت ما يفيد منها في تطوير واقعنا الراهن وتحديث ثقافته، من خلال المنهج العلمي في التفكير الذي كان احدى ابرز سماته الفكرية في تناول الموضوعات".

جاء ذلك خلال الندوة التي اقامها المكتب الثقافي المصري في مقره بالجابرية، تحت عنوان "فؤاد زكريا في دائرة الوعي"، في اطار فعاليات الاسبوع الثقافي، تحت عنوان "الكويت عاصمة الثقافة الاسلامية".

وبدأت الندوة بكلمة من مديرها إبراهيم فرغلي قال فيها ان "فؤاد زكريا نموذج للمفكر الذي اضاء له طريق العقلانية، كما تعد أفكاره عن الفلسفة من بين المرجعيات الاساسية التي قادته الى للتفكير بشكل مختلف".

التفكير العلمي

واوضح فرغلي انه اختار كتاب فؤاد زكريا "التفكير العلمي" ليكون محور الندوة الاساسي، لعدة اسباب اهمها "اننا نعيش اليوم في اجواء يبدو العرب فيها ضلوا طريقهم بالفعل بعيدا عن العقلانية وعن المنهج العلمي في التفكير والادارة، وحتى في الكيفية التي يمكن بها للمثقفين ان يتأملوا هذا الواقع الذي يحتاج للكثير من التأمل والفهم وليس التعصب وتبسيط الامور واختزالها".

وسجل د. المطيري حضورا طاغيا خلال المساحة التي اتيحت له في الندوة، للحديث عن كتاب "التفكير العلمي" لصاحب الندوة بتسلسل أفكاره وقدرته على الوصول الى المضمون بأقل الكلمات واقصر المسافات، من خلال استعراضه فصول الكتاب، متفقا على ما جاء فيه بالمجمل، ومنتقدا بالقليل بعض المحتوى، لكن ملتمسا العذر لفؤاد زكريا بأنه لم يقل كل شيء لانه كان مشفقا على الاجيال القادمة.

وزاد ان كتاب محور الندوة لم يكن من اختياره، ولو كان طلب منه لاختار "التفكير العلمي" بالتحديد، "لانه اكثر الكتب اتصالا بواقعنا، رغم ان المصادفة هي التي ساقته اليه الا انه عندما اشتبك معه للمرة الاولى قراءة انبهر، وعندما عاد اليه بعد سنين ابتسم كنوع من العتب على الكاتب الذي كان عنده الكثير ولم يقله حرصا على عدم تشتيت عقل المتلقي بين المراجع والافكار".

سؤال افتراضي

وطرح خلال كلمته التي تعد محاضرة جامعية بامتياز 3 اسئلة، الاول: لماذا الاحتفاء والاحتفال بهذا الكتاب على وجه التحديد؟ وقدم إجابة رائعة بأن كل من يقرأ الكتاب لا يعود كما كان من قبله، "والسؤالان الآخران افتراضيان، ماذا لو عاش المفكر الكبير احداث ثورة 25 يناير؟ حيث انتقل الى رحمة الله قبل انطلاقها بـ10 اشهر (مارس 2010).

واجاب بأنه بكل تأكيد كان سيكون سعيدا لانه لا يمكن لفليسوف مثله ان يكون على هامش التاريخ، لاسيما انه كانت لديه نزعة "بوبرية" التي تؤكد انه ليس المهم ان تسأل من يحكم لكن كيف نصنع مؤسستنا بطريقة تحمينا من ان يستمر النظام، والسؤال الافتراضي الثاني: ماذا لو كان فؤاد زكريا وجد في بيئة غير بيئتنا العربية؟ واجاب بأنه بكل تأكيد سيكون له منهج جديد يضيف للمدارس المتميزة في الفلسفة.

واشاد د. الجسمي (الذي اعتذر عن عدم الحضور)، من خلال رسالة قرأها مدير الندوة، بكتاب التفكير العلمي للدكتور فؤاد زكريا، الذي صدر منذ ما يقارب الاربعين عاما عن سلسلة عالم المعرفة، والذي استقطب انظار المهتمين بالفكر والثقافة، وحقق انتشار واسعا، مضيفا: "الكتاب يعد من الكتب المرجعية التي تختزل تفكير مرحلة تاريخية هامة للامة العربية من حيث تشخيص مشكلة التفكير السائد فيها وكيفية الخروج منها".

من جانبه، ذكر الكاتب عبدالمحسن المظفر ان المفكر فؤاد زكريا كان عاشقا للكويت حتى آخر لحظات عمره، موضحا انه طلب منه قبل ان يوصله المطار في آخر زيارة له للبلاد أن يلف به كل الديرة، وكأنه يلقي على شوارعها وضواحيها وبيوتها نظرة وداع.

فرغلي والمطيري أثناء الندوة أمس الأول

الشطي: الراحل كان يتصف بالشجاعة الفكرية

في إطار احتفالات سفارة جمهورية مصر العربية لدى الكويت بالأسبوع الثقافي المصري، نظم المكتب الثقافي المصري بالتعاون مع اللجنة الثقافية بقسم الفلسفة في جامعة الكويت ندوة عن المفكر المصري الكبير فؤاد زكريا.

وشارك في الندوة الأستاذ بقسم اللغة العربية في الجامعة د. سليمان الشطي، والأستاذ بقسم التاريخ د. عبدالمالك التميمي، والاقتصادي المعروف، مستشار البرنامج الإنمائي بالأمم المتحدة المستشار المالي للمجلس الوطني للثقافة والعلوم والآداب، عامر التميمي، وأدارها أستاذ المنطق وفلسفة العلوم د. محمد السيد.

من جانبه، أشار د. الشطي إلى الشجاعة الفكرية التي كان يواجه بها الراحل المواقف، ومنها تصديه لكثير من المفكرين من أمثال مصطفى محمود ومحمد حسنين هيكل ومحمد عابد الجابري، ونقده لصدام حسين والغزو العراقي للكويت.

ثم تحدث د. التميمي مشيرا إلى شفافية ووضوح الراحل، معتقدا أن الدكتور فؤاد هو الذي أنزل الفلسفة من (الجو) إلى الأرض.

ثم تحدث عامر التميمي فأشار إلى أن د. زكريا كان يرى أن العلمانية هي الحل في المجال السياسي، كما أشار إلى دور الراحل البارز في تأسيس المجلس الوطني للثقافة والعلوم والآداب، وإلى معارضته القوية لغزو الكويت في وقت صمت فيه الكثيرون.

وأخيرا، تحدث د. عبد الله الجسمي رئيس قسم الفلسفة، فأشار الى أهمية الاهتمام بفكر فؤاد زكريا، لافتا إلى كتاب التفكير العلمي الذي تتعين دراسته في كل المؤسسات التعليمية العربية.

سعد حمدان: استوحيت محتوى معرضي من ثقافتنا

قدَّم 45 قطعة خزفية في متحف الفن الحديث

افتتح الأمين العام للمجلس الوطني للثقافة والفنون والآداب علي اليوحة، المعرض الشخصي للفنان سعد حمدان، في متحف الفن الحديث، الذي تضمن نحو 45 قطعة من الخزف، بذل فيها حمدان مجهودا في عملها، حيث تميز التكوين بحرفية، ورسومات بالغة الدقة، وبنمنمات فنية متناغمة مع الرمز والاحتفاء بجماليات الألوان.

وبعد جولة له في المعرض، قال الأمين المساعد لقطاع الفنون د. بدر الدويش: "استمتعنا بهذا الفن الراقي من القطع الخزفية، التي تجاوز 45 قطعة، وتحاكي مسمى الكويت عاصمة الثقافة الإسلامية 2016، وبالتالي تحاكي تلك القطع في مجملها الحضارة الإسلامية، وتضمنت بعض القطع آيات للقرآن الكريم، وأبياتا من الشعر".

الزخارف الإسلامية

من جانبه، قال الفنان سعد حمدان إن المعرض أخذ منه في الإعداد له سنه تقريبا، واستوحى أعماله من الخط القديم، والزخارف الإسلامية القديمة، وحاول إعادة صياغتها في أكثر من شكل، مشيدا بدور المجلس الوطني للثقافة والفنون والآداب ودعمه للفنانين.

طريقة فنية

واستطاع حمدان، بفضل جمال قطعه، أن ينال استحسان زوار المعرض، الذين وقف بعضهم كثيرا أمام التحف، للتأمل فيها ومعاينة تفاصيلها. وتميزت تشكيلات المعرض بطريقة فنية جميلة تجمع بين أصالة الماضي وحداثة التصميم والابتكار، حيث ظهرت أعماله في تنوع فني جذاب ومفعم بالحيوية.

حروفيات

وتضمن المعرض أعمالا ذات تشكيل حروفي، لإظهار جمالية الحرف العربي، حامل الحضارة والثقافة والفن العربي، وقدرته على التنويع، كما أن الخط العربي يرتبط بتراثنا وحضارتنا وثقافتنا، حيث استطاع إثبات نفسه عبر مئات السنين كفن قائم بحد ذاته.

جدير بالذكر، أن الفنان سعد حمدان شارك في معارض عدة مع المجلس الوطني للثقافة والفنون والآداب، وغيرها من المعارض، وحصل على جائزة عيسى صقر الإبداعية، وأيضا جائزة معرض الربيع.

سعد حمدان شارحاً تفاصيل عمله لليوحة

نجوم Batman vs Superman يتألقون في لندن

تألق نجوم هوليوود ونجوم فيلم "Batman vs Superman: Dawn Of Justice" على السجادة الحمراء في العرض الأول للفيلم بالعاصمة البريطانية لندن مساء أمس الأول.

وخطفت النجمة جال غاودت الأنظار بإطلالة حمراء جذابة، حيث ارتدت فستانًا طويلًا باللون الأحمر بدون أكمام يظهر مفاتنها، ووضعت المكياج الجذاب مع أحمر الشفاة باللون الأحمر الفاتح، ورفعت شعرها من الخلف على شكل ككعة. بينما تألقت النجمة ايمي آدمز بإطلالة زرقاء مميزة، حيث ارتدت فستانًا طويلًا بدون أكمام باللون الأزرق.

وظهر النجم بن افليك بإطلالة جذابة وأنيقة، حيث ارتدى حلة كاملة أنيقة باللون الكحلي وقميص باللون الأبيض وربطة عنق باللون الكحلي.

جال غاودت

خبريات

مغربية وجزائرية تفوزان بجائزة كاتب ياسين

فازت الشاعرة والروائية المغربية عائشة البصري والكاتبة الجزائرية نصيرة بلولة بالجائزة الأدبية الدولية للرواية الخاصة بالدورة السابعة من المنتدى الدولي حول حياة ومؤلفات كاتب ياسين. ونالت الكاتبة الجزائرية جائزة أحسن عمل روائي صادر باللغة الفرنسية عن روايتها "أرض النساء" التي صورت فيها مسيرة خمسة أجيال كاملة من نساء جزائريات بمنطقة الأوراس بباتنة فرضن على المجتمع أن يعاملهن باحترام كبير. وفي الوقت ذاته نالت المغربية عائشة البصري الجائزة الدولية الخاصة بأحسن عمل روائي عن روايتها "حفيدات غريتا غاربو" التي تصور قصة شخص يدعي انه ابن الفنانة الشهيرة غريتا غاربو بينما هو مجرد طفل كان يعيش في ملجأ للأيتام زارته الفنانة والتقطت معه صورة.

(رويترز)

نجل مادونا: أمي ليست قدوة حسنة

عبّر الشاب روكو نجل النجمة الأميركية العالمية مادونا عن استيائه الكبير من تصرفات والدته في حفلاتها، والتي كان آخرها قيامها في إحدى حفلاتها بتعرية إحدى المعجبات، الأمر الذي كان سيؤدي إلى اتهامها بالتحرّش الجنسي ومحاكمتها. وصرح الابن الأكبر للنجمة مادونا أنه لا يعتبر أمه قدوة حسنة على الإطلاق، وقال: "أُفضل الابتعاد عنها والعيش مع والدي وزوجته في لندن بدلاً من العيش معها هي". ولم يحتفل الابن "روكو" بعيد الأم مع والدته بل كان في لندن يقضي النهار مع والده، بينما قضت النجمة مادونا يوماً حزيناً بمفردها، تردد اسم ابنها في حفلتها بأستراليا أكثر من مرة، وعبّرت عن حزنها واشتياقها له، وقالت "إذا تحدثت عنه كثيراً، فسوف أبدأ بالبكاء".

وفاة المخرج التشيلي ريكاردو لارين

توفي السينمائي التشيلي ريكاردو لارين مخرج فيلم "الحدود" عن 58 عاما في سانتياغو، وفق ما أعلنت وزارة التربية التشيلية. وذكرت الصحف المحلية ان المخرج كان يعاني سرطانا منذ سنوات عدة. وعرف ريكاردو لارين المخرج والمنتج وكاتب السيناريو النجاح مع فيلم "الحدود" الذي حاز جائزة الدب الفضي في مهرجان برلين وجائزة غويا في اسبانيا. وأخرج في عام 1999 فيلم "الحماسة" الذي عرض في اسبوعي المخرجين في مهرجان كان.

(أ ف ب)

تسالي

كلمة السر: من 3 أحرف وهي اسم مدينة سوريّة.

م	ا	ظ	ن	ة	ل	و	د	ح
ي	ف	ة	ر	و	ث	ر	ص	ن
م	ق	ا	ف	ت	ر	و	ع	ش
ر	ا	ي	ل	م	ة	ط	ل	س
ة	ل	ح	ر	م	ز	و	م	ر
ص	ة	ي	ل	ا	ق	ت	ن	ا
ن	د	ر	ا	ل	ا	ق	ل	ق
ل	ص	ا	و	ت	ع	ق	و	م
ن	ا	د	ق	ف	ب	غ	ش	م

دولة
نظام
نصر
شعور
مرحلة
سلطة
إنتقالية
رموز
تفاقم
قلق
مليار
موقع
تواصل
شغب
فقدان
الأردن
ثورة
في

كلمات متقاطعة

أفقياً:

1- عاصمة الدروز.
2- مرشد – روائي فرنسي.
3- أمام (مبعثرة) – أراقب بعناية.
4- منظمة معاهدة شمال الأطلنطي.
5- متشابهان – للنفي – وحدة مسافات (م).
6- (الملك...) مسرحية لشكسبير – فاكهة – رج (م).
7- تقع في الطرف الشمالي من المحيط الأطلنطي.
8- الإسكندرية (مبعثرة).
9- شجر المسواك – أرشده.
10- فزع – حاذق (م).

عمودياً:

1- عاصمة تنزانيا.
2- عبأ (م) – للتفسير – للتعريف.
3- انحاز (م) – لكشف الطائرات بالجو.
4- درج الصعود والهبوط – يهرول.
5- دولة آسيوية عاصمتها إسلام أباد (م).
6- أرفض (م) – (.....متر) وحدة مسافات (م).
7- تغير (م) – دقت (م).
8- أمارس – طائر سليمان (عليه السلام) (م).
9- أراد (م) – حزب أسسه هتلر (م).
10- عزة نفس – أكثر أهمية .

sudoku

	5			9			1	
	7		3		1		9	
6								5
	8		7	6	9		3	
		5	1		4	2		
	4		8	2	5		7	
8								9
	3		5		6		2	
	6			7			4	

تحتوي هذه الشبكة على 9 مربعات كبيرة (3×3) ، كل مربع منها مقسم الى 9 مربعات صغيرة. هدف هذه اللعبة ملء المربعات الصغيرة بالأرقام اللازمة من 1 الى 9، شرط عدم تكرار الرقم أكثر من مرة واحدة في كل مربع كبير وفي كل خط أفقي وعمودي.

الحلول

كلمة السر: حمص

كلمات متقاطعة

sudoku

4	5	3	6	9	8	7	1	2
2	7	8	3	5	1	4	9	6
7	9	5	1	3	4	2	6	8
1	8	2	7	6	9	5	3	4
6	1	9	2	4	7	3	8	5
3	4	6	8	2	5	9	7	1
8	2	7	4	1	3	6	5	9
9	3	4	5	8	6	1	2	7
5	6	1	9	7	2	8	4	3

الأسد على مشارف تدمر... و«جنيف 3» ينتظر دفعة أميركية - روسية

● الجعفري يتسلم ورقة ديميستورا: «الجولة الثانية» محصورة بالإرهاب ● كيري يلتقي بوتين ولافروف

باتت قوات النظام السوري، أمس على مشارف مدينة تدمر الأثرية بمؤازرة من سلاح الطيران الروسي، بهدف استعادتها من تنظيم «داعش»، في وقت أعطى وزير الخارجية الأميركي زخماً لمفاوضات «جنيف3»، بمحاولته انتزاع موافقة موسكو على بحث معضلة بقاء الرئيس بشار الأسد في السلطة.

كيري يصل إلى مطار فنوكوفو الدولي قرب موسكو أمس (رويترز)

أصبحت قوات الرئيس السوري بشار الأسد على بعد 2 كلم جنوب مدينة تدمر الأثرية في وسط حمص، بحسب مدير المرصد السوري لحقوق الإنسان رامي عبدالرحمن، الذي أوضح أمس، أن هذا التقدم جاء «بعد استعادة سيطرتها على جبال الهيال المطلة على المدينة، وتقع في الطرف الجنوبي الغربي منها».

ووفق عبدالرحمن، فإن عملية استعادة تدمر، التي بدأها النظام في السابع من مارس بغطاء جوي كثيف توفره الطائرات والمروحيات الروسية، تعد «معركة حاسمة لأنها تفتح الطريق أمام قواته لاستعادة منطقة البادية وصولاً إلى الحدود السورية-العراقية شرقاً».

وأكد أنه في حال نجحت قوات النظام باستعادة تدمر «فسيخسر تنظيم داعش تلقائياً منطقة البادية بين المدينة والحدود العراقية شرقاً أي مساحة تصل إلى 30 ألف كم».

اجتماعات جنيف

سياسياً، تواصلت المحادثات غير المباشرة، أمس، بين وفدي النظام والمعارضة في جنيف، فيما تتجه الأنظار إلى موسكو، حيث يحاول وزير الخارجية الأميركي دفع المفاوضات والاطلاع على موقف الرئيس الروسي فلاديمير بوتين ومدى استعداده لبحث مصير الرئيس السوري بشار الأسد.

وبدأ الموفد الدولي ستيفان ديميستورا اجتماعاته، أمس، بلقاء مع الوفد الحكومي برئاسة مندوب سورية لدى الأمم المتحدة بشار الجعفري، الذي أفاد لـ«فرانس برس» بأنه سيسلم ديميستورا تصور وفده عن جدول أعمال المفاوضات التي تنطلق جولتها المقبلة في أبريل.

اجتماعات مكثفة في جنيف واعتداءات بروكسل تصب باتجاه تسريع حل الأزمة

كسر الجمود

واعتبر الجعفري أن عدم الاتفاق على جدول الأعمال «يعوق التقدم بشكل رئيسي» في جنيف، لكنه أضاف: «أستطيع القول، إننا اقتربنا إلى حد ما من كسر جدار الجمود، الذي كان قائماً في الجولة الأولى من ناحية الشكل وليس الجوهر».

وانتقد الجعفري «انتقائية واستنسابية الوفود الأخرى في مقاربتها للقرار 2254»، الذي قال، إنه «واسع وشامل، ويجب أن نراعيه بكل أحكامه. فهو يتحدث عن مكافحة الإرهاب، ويجب أن نتطرق إلى ذلك».

وشدد على أن أولوية الوفد الحكومي في الجولة المقبلة، هي بحث «محاربة الإرهاب»، مؤكداً أن «آليات الحوار والتغيير السياسي والانتقال وحكومة الوحدة الوطنية، كلها جزء لا يتجزأ من جدول الأعمال»، مقراً بأن «لا قراءة واحدة لمسألة الانتقال السياسي، نحن فهمنا شيئاً والطرف الآخر فهم شيئاً، وربما لدى ديميستورا حل وسط».

كيري في موسكو

وتتزامن محادثات جنيف مع زيارة كيري إلى موسكو، حيث يلتقي بوتين ونظيره سيرغي لافروف، في محاولة لدفع مفاوضات جنيف، وتقييم وقف إطلاق النار، والاستفادة من مرونة الروس بعد سحب الجزء الأكبر من قواتهم في بحث معضلة كيفية الانتقال من حكم الأسد.

ويعول ديميستورا على محادثات موسكو، التي «ننتظر الكثير» منها على حد قوله، أملاً أن «تكون بناءة لتساعدنا على المضي في المحادثات بشكل معمق أكثر»، معتبراً أن «مأساة» بروكسل تؤكد مرة جديدة ضرورة «عدم إضاعة الوقت والعمل، لإخماد النار المشتعلة في سورية».

لكن الجعفري، اعتبر أن الحديث عن ضغوط تمارسها روسيا على الحكومة لتقديم تنازلات في جنيف هو «قراءة خاطئة»، وقال: «عندما نقول إن الحوار سوري- سوري من دون تدخل خارجي فهذا يشمل الروس والأميركيين، لا استثناءات هنا».

أجواء متغيرة

وأشار ديميستورا، إلى أن «الأجواء تغيرت» منذ جولة المفاوضات، التي تعثرت مطلع السنة الحالية، موضحاً أنه بعد نحو عشرة أيام في سويسرا «لم يغادر أحد ولم يرفض أي طرف الطرف الآخر».

وفي موسكو، لفت وزير الخارجية الروسي سيرغي لافروف خلال مؤتمر صحافي مع نظيره الألماني فرانك فالتر شتاينماير، إلى أن نظام الهدنة يتعزز والقضايا الإنسانية أصبحت أقل حدة، مؤكداً اتفاق موسكو وبرلين على ضرورة تأمين طابع شامل للمشاركة في محادثات جنيف من دون استثناءات، بما في ذلك الأكراد.

لا مكان للأسد

واعتبر شتاينماير أن الأسد ليس شخصية مقبولة لجميع السوريين لشغل منصب الرئيس المستقبلي، وشدد شتاينماير، في تصريحات لوكالة «إنترفاكس» الروسية قبل بدء زيارته إلى موسكو، على أنه «مهما ستكون القيادة المستقبلية، فلن تقدر على ضمان السلام والاستقرار، إلا بعد نيل تأييد واسع في أنحاء البلاد كافة».

وأكد الوزير الألماني، أن سحب روسيا قواتها بشكل جزئي يمكن أن يعطي دفعة جديدة للمفاوضات، آملاً أن تستفيد دمشق من هذه الفرصة لإجراء مفاوضات جادة حول عملية سلمية للانتقال السياسي مع الحفاظ على كيان الدولة في سورية وآفاق التعايش السلمي لمختلف مجموعات السكان».

(دمشق، جنيف، موسكو- أ ف ب، رويترز، د ب أ، كونا)

واشنطن تلاحق قراصنة الأسد

كشفت السلطات الأميركية، أمس الأول، عن توجيه تهم جنائية ضد ثلاثة سوريين من مجموعة "جيش سورية الإلكتروني"، الذي اشتهر بقرصنة وسائل الإعلام ونشر تصريحات زائفة على مواقع التواصل الاجتماعي الداعمة للرئيس بشار الأسد. وأصدرت وزارة العدل مذكرات اعتقال بحق كل من أحمد عمر أغا (22 عاماً) وفراس دردار (27 عاماً) وبيتر رومار (36 عاماً)، وجميعهم من الموالين للنظام، بتهم من بينها التآمر والدخول غير المصرح به على أجهزة كمبيوتر، والحصول على أموال من الابتزاز، وغسل الأموال والاحتيال.

وأعلن مكتب التحقيقات الفدرالي (إف بي أي)، أنه أضاف أغا ودردار على لائحة "المطلوبين بتهم القرصنة"، وعرض مكافأة 100 ألف دولار لمن يدلي بمعلومات تقود إلى اعتقالهم. ويعتقد أن الاثنين يعيشان في سورية، فيما يعتقد أن رومار يعيش في المانيا، وفق وثائق المحكمة.

وعرف "جيش سورية الإلكتروني"، الذي بدأ نشاطه عام 2011، بقرصنته وسائل الإعلام التي ينتقد تغطيتها للنزاع في سورية. ومن بين أشهر ضحاياه حساب وكالة "أسوشييتد برس" على موقع تويتر، ونشره تغريدة كاذبة في 2013 تقول إن الرئيس الأميركي باراك أوباما أصيب بعد انفجارين في البيت الأبيض.

(واشنطن- أ ف ب)

مقتل سادس جندي روسي

كشفت مجموعة من المدونين الروس، أمس، عن مقتل سادس جندي روسي في العملية العسكرية التي تنفذها بلادهم في سورية، لكن وفاته لم تعلن رسمياً من قبل السلطات، التي اعترفت حتى الآن بمقتل خمسة فقط في هذه الحملة. وقال المدونون، الذين يراقبون حملة بلادهم في سورية، ويعملون تحت اسم "فريق مراقبة الصراع" على موقعهم الإلكتروني، إن "سيرغي تشوبوف (51 عاماً) الميجر بقوات وزارة الداخلية الروسية قتل في سورية يوم الثامن من فبراير، ودفن في حي بالاشيخا في موسكو".

وأكدوا أن مهمة تشوبوف في سورية لم تتضح. ونقلوا عن مدونات صغيرة على مواقع التواصل الاجتماعي نشرها معارف تشوبوف، وتحدثوا فيها عن وفاته وقالوا إنهم عرفوا أين دفن.

وقال راديك بيلوف لوكالة "رويترز"، "أعلم أن تشوبوف كان مفاوضا في سورية، وقتل بإصابة مباشرة من قذيفة مورتر". ويقول بيلوف إنه خدم تحت قيادة تشوبوف في مفرزة استطلاع في تسعينيات القرن الماضي.

سلة أخبار

إسرائيل تهدم 16 مسكناً ومنشأة بالضفة

ذكرت مصادر أمنية أن القوات الإسرائيلية هدمت 16 مسكنا ومنشأة في خربة طانا شرق نابلس بالضفة الغربية أمس، في حين اعتقلت 10 فلسطينيين في أنحاء متفرقة بالضفة بعد عمليات دهم.

وهذه هي المرة الثالثة التي تتعرض فيها خربة طانا، التي يقل حجمها عن القرية، لعملية هدم خلال شهر واحد، تحت ذريعة عدم الحصول على تراخيص بناء.

وتركزت حملات الدهم في مدينتي بيت لحم ونابلس، كما شملت الاعتقالات فلسطينيين في جنين ورام الله.

(القدس - رويترز)

الحكم على عراقيين في فنلندا

أصدرت محكمتان في فنلندا حكما بالسجن 16 شهرا على عراقي عضو بفصيل شيعي مسلح، وآخر بالسجن 13 شهرا على عريف في الجيش العراقي أمس، لنشرهما صورا لهما وهما يحملان رأسين مقطوعين لمقاتلين من عناصر "داعش" على "فيسبوك". وصدر الحكمان مع إيقاف التنفيذ.

وكان العراقيان قد اعتقلا بعد وصولهما إلى فنلندا العام الماضي واتهما بارتكاب جرائم حرب منها التمثيل بالجثث في واقعتين في عامي 2014 و2015 بالعراق، حيث تقاتل القوات الحكومية العراقية متشددي تنظيم "داعش".

ولم يعرف عما إذا كان الرجلان جاءا إلى فنلندا طلبا للجوء.

(هلسنكي – رويترز)

لبنان: جلسة رئاسية دون التوقعات ولا لقاء قريباً بين الحريري ونصرالله

● الجسر: أجواء تسوية سعودية -إيرانية
● بري يطرح قانون الانتخاب على «الحوار»

الحريري مصافحاً عناصر من الجيش بعد الجلسة الرئاسية أمس في ساحة النجمة (رويترز)

● بيروت - الجريدة.

كما كان متوقعاً، مرت جلسة انتخاب رئيس للجمهورية، أمس، مرور الكرام، بعد الفشل في تأمين النصاب القانوني للجلسة، الذي يبلغ ثلثي أعضاء النواب.

وعلى عكس كل التقديرات، التي رجحت أن يلامس الحضور 80 نائباً، فإن الجلسة، شهدت حضور 62 نائباً، أي أقل من الجلسة الماضية بعشرة نواب، مما دفع رئيس مجلس النواب نبيه بري إلى إرجاء الجلسة إلى 18 أبريل المقبل. وأشار رئيس الحكومة السابق سعد الحريري، بعد الجلسة، إلى أن «بعض النواب خارج البلاد، لكن إذا كان هناك ضغط جدي بانتخاب رئيس فسيحضرون»، متمنياً حضور رئيس تيار «المردة» النائب سليمان فرنجية جلسة الانتخاب، «لكنه هو سيد نفسه ويأخذ قراراته»، لافتاً إلى أنه «ومع احترامي للعماد (ميشال) عون، لكن مجلس النواب شرعي، فهو سيد نفسه وهو مدد لنفسه». وشدد على «أننا سنستمر بالنزول إلى مجلس النواب، وسنستمر بتأدية واجبنا الدستوري لننتخب رئيس جمهورية»، موضحاً أن «كل المساوئ التي تحصل في البلد، هي مسؤولية الذين يغيبون عن مجلس النواب لانتخاب رئيس»، مؤكداً أن «هذا البلد ديمقراطي، وله دستور، ويجب أن ينتخب رئيس جمهورية، وإن شاء الله سنكمل هذه المساعي».

وتساءل الحريري:» يقولون انتصروا لأن المرشحين من فريق 8 آذار، فلا أفهم كيف ينتصرون ولا يحضرون حفل الانتصار؟ وبالانتخاب يخرج البلد من مشاكله». وعن الحوار السعودي - الإيراني، رأى الحريري انه «يؤدي إلى تهدئة الأمور في المنطقة».

في السياق، قال عضو «كتلة المستقبل» النائب سمير الجسر، أمس، إن «هناك توجهاً لتسوية في المنطقة قد تستتبع تقارباً سعودياً إيرانياً»، معتبراً أن «نتائج الحوار بين المستقبل وحزب الله لا تزال دون الطموحات، لكنها تخلق مساحة حقيقية للتفاوض حينما تتوفر مناخات التسوية».

وشدّد الجسر على أن «الطرفين يطرحان كل الأمور بصراحة تامة»، موضحاً أن «أي لقاء بين الرئيس سعد الحريري والسيد حسن نصرالله لن يحدث قبل إنجاز إنتخابات الرئاسة»، مؤكداً ألاّ «خطوات حتى الآن بهذا الاتجاه». إلى ذلك، أكد الرئيس بري أمام النواب في لقاء «الأربعاء النيابي»، أمس، «وجوب المتابعة التفصيلية والدقيقة لفضيحة شبكة الإنترنت»، واصفاً هذا العمل «بالاعتداء الخطير، الذي لا يمكن السكوت عنه، والذي يفترض متابعته، إن على مستوى الخطر الأمني الناجم عنه، أو على مستوى سرقة المال العام».

واطلع بري من رئيس لجنة الاتصالات النائب حسن فضل الله أمام النواب على أجواء اجتماع اللجنة، التي ستعقد جلسة أخرى يوم الثلاثاء المقبل، مشدداً على «استكمال متابعة هذا الموضوع حتى النهاية». وقال بري في شأن قانون الانتخابات النيابي، إنه بعدما تسلم تقرير اللجنة النيابية، سيعرضه «أمام المتحاورين في جلسة الحوار الوطني المقبلة ليتحمل كل مسؤوليته».

وشدد مرة أخرى على «ضرورة تفعيل عمل مجلس النواب واستئناف الجلسات العامة»، مؤكداً أن «هذا الموضوع سيكون محور النقاش في جلسة الحوار أيضاً». ولاحظ أن «خطر الإرهاب بات يهدد العالم بأسره، وقد حذرنا منه أكثر من مرة». وأشار الى أن «لبنان، والحمدالله كما عبرنا في مناسبات عديدة، هو الأكثر أمناً ليس في المنطقة فحسب، بل أيضا أكثر من جزء كبير من أوروبا».

حرب طاحنة بين «إم تي في» و«الجديد»

فضيحة شبكة الإنترنت غير الشرعية تثير اتهامات متبادلة وتخويناً

بدأت حرب طاحنة بين قناتي «إم تي في» و«الجديد»، بعد أن اتهمت الأخيرة قناة «المرّ» بأنها تملك محطة إنترنت غير شرعية في منطقة الزعرور.

وجاء في تقرير أعدته «الجديد» أن «وزير الاتصالات بطرس حرب تقدم بأخبار إلى النيابة العامة التمييزية والنيابة العامة المالية، على خلفية وجود شركات تقدم خدمات الإنترنت على حساب الدولة، ما خسّر الخزينة أموالاً طائلة، وأن الشركة الموزعة (برود ماكس) لها ارتباطات إسرائيلية، وهي تقدم خدمات إلى شركة فيرتويل أي إس بي المملوكة من النائب السابق إميل إميل لحود، ورئيس مجلس إدارة قناة «إم تي في» ميشال المرّ، والمحامي نصري نصري لحود، ويقوم بإدارتها كل من أغوب تاكايان، وهيثم علوش ورينو سماحة».

وردت «إم تي في» باتهام «الجديد» بـ«التقارير المفبركة وعنوانها واحد الغيرة والحسد»، لترد «الجديد» مجدداً عبر برنامج «المؤخرة» للإعلامي رامي الأمين، الذي استهزأ بمقدمات «قناة المر»، ونصحها بأخذ دروس لدى مديرة أخبار «الجديد» مريم البسام.

لكن الفصل الأعنف لهذه المعركة جاء مجدداً من «الجديد»، التي رأت في مقدمتها، الاثنين الماضي، أن الملف الذي ستفتحه «سيدخل المرّ شبكة مغلقة تلتف حوله، أو المتعارف على تسميته السجن».

وأضافت: «كنا نتطرق إلى ملف الإنترنت وربطه بإسرائيل من باب صحافي مهني ووطني صرف، وما عرضناه جاء من زاوية مهنية، مستعرضاً أسماء شركات ومالكيها قد يرد فيها صح وخطأ»، معترفةً ضمنياً أنها قد تكون أخطأت في اتهام بعض الأسماء، واستمرت المقدمة بهجومها العنيف: «وقد تصدرتم صفحات القرار الظني للمحكمة العسكرية الصادر عن القاضي نبيل وهبي عام 2009، وفيه يبرز اسم ام تي في بقرار اتهامي معلق على شبكات الباروك المرتبطة بإسرائيل. نعم أنتم ما بعد ما بعد حيفا».

وختمت: «لكم دويلة من زعرور، تجيز لمسلحيها التعرض لقوى الأمن واحتجازهم لأربع ساعات، واطلعوا على محاضر أوجيرو، التي تؤكد أن قوى الدهم احتجزت إلى حين سحبت المعدات (المتعلقة بشبكات الإنترنت غير الشرعية)، وتم تصويرها ليلاً بكل براءة ليتبيّن لاحقاً، حصول القوى على معدات ناقصة».

وردت «إم تي في» عبر وكيلها المحامي جان شدياق، الذي اعتبر أن «هناك حملة ممنهجة يقودها تحسين خياط، ومشغله عبدالمنعم يوسف، وكل الهدف منها إلهاء اللبنانيين عن الارتكابات التي يقوم بها عبدالمنعم يوسف وتقصيره بتقديم خدمات الإنترنت للبنانيين».

وأضاف أن «المهنية الناقصة ستكلف الجديد ملاحقتها أمام القضاء للاقتصاص من إم تي في بالتشهير والقدح والذم والاتهام بالتعامل مع العدو الإسرائيلي، وما يستتبع ذلك من مخاطر».

وأحال شدياق، رئيس مجلس إدارة «الجديد» تحسين الخياط إلى نجل الأمين العام لـ«حزب الله» حسن نصرالله، جواد، الذي اتهمه بـ«الدجل والكذب وقبض المال وأنه مأجور».

بعد ذلك، عادت «الجديد» لتردّ مجدداً في نشرة أخبار أمس الأول، إذ عرضت وثائق من هيئة «أوجيرو» تؤكد احتجاز قوة الدهم والموظفين الذين توجهوا إلى محطة الزعرور للكشف مدّة أربع ساعات.

وفي الوقت نفسه كانت «إم تي في» تصعّد في مقدمة أخبارها، معتبرةً أن «عبدالمنعم يوسف نجح في استدراج الجديد لخوض معركته، المرتكزة على عنوانين: رفض التقدم، والفساد»، مشيرة إلى أن «الجديد محطة لا تبالي إلا بالمال».

بلجيكا تبدأ الحداد وتكشف منفذي «اعتداءات بروكسل»...

• انتحاريا المطار والمترو شقيقان وبصمة عبدالسلام في شقتيهما • وصية مفجِّر المطار: سأنتهي في

رجل يعتقد أنه قريب أحد الضحايا يعبر عن تأثره في وسط بروكسل أمس (رويترز)

تمكنت بلجيكا المنكوبة من كشف منفذي الاعتداءات التي ضربت عاصمتها، حيث تبين ارتباطهم بمنفذي هجمات باريس، الأمر الذي استدعى اجتماعاً لوزراء العدل والداخلية الأوروبيين، سيعقد اليوم لبحث كيفية مواجهة الاختراقات.

بدأت بلجيكا، أمس، الحداد على الضحايا الـ 34 الذين سقطوا في أسوأ اعتداءات تشهدها عاصمتهم، المقر الإداري للاتحاد الأوروبي، بالوقوف دقيقة صمت في جميع أنحاء البلاد، بدءا من مقر المفوضية الأوروبية، حيث شارك العاهل البلجيكي الملك فيليب ورئيس الوزراء شارل ميشيل ورئيس الوزراء الفرنسي مانويل فالس في تأبين الضحايا وإظهار الوحدة.

وفي مؤشر على خطورة الخرق الإرهابي المتكرر في القارة الأوروبية من قبل تنظيم "داعش"، يجتمع وزراء العدل والداخلية في دول الاتحاد الأوروبيون اليوم، لبحث كيفية مواجهة التحديات، وتقديم اقتراحات لتنسيق مكافحة الإرهاب بين دول الاتحاد، والمضي في معالجة أزمة الهجرة.

في غضون ذلك، تمكنت السلطات البلجيكية من الكشف عن معظم أعضاء الخلية التي نفذت الاعتداءات التي استهدفت المطار ومحطة المترو، وأوقعت 34 قتيلاً ونحو 100 جريح.

وأعلن المدعي الفدرالي البلجيكي، أمس، أن الانتحاريين اللذين نفذا الاعتداءات هما الشقيقان خالد وإبراهيم البكراوي.

وصرح فريدريك فان لو في مؤتمر صحافي، بأنه تم التعرف من خلال البصمات على ابراهيم البكراوي على انه احد منفذي اعتداء المطار، وعلى شقيقه خالد على انه منفذ اعتداء محطة مالبيك للمترو في الحي الأوروبي.

وتابع فان لو أنه في ما يتعلق باعتداء مطار زافنتم، فإن صورة التقطتها كاميرات المراقبة ونشرتها السلطات تظهر ثلاثة مشتبه بهم "والرجل في الوسط، هو أحد الانتحاريين اللذين تم التعرف اليهما من خلال البصمات. انه ابراهيم البكراوي المولود في بروكسل في 3 اكتوبر 1986 ويحمل الجنسية البلجيكية".

وفي ما يتعلق باعتداء المترو "التفجير داخل العربة الثانية، فيما كانت لا تزال متوقفة في المحطة. تم التعرف على الانتحاري، من خلال بصماته. انه خالد البكراوي شقيق ابراهيم والمولود في بروكسل في 12 يناير 1989 ويحمل الجنسية البلجيكية".

وذكر المدعي العام، أن "الارهابيين اللذين قتلا لديهما سوابق قضائية خطيرة غير مرتبطة بالارهاب". كما أعلن أن عددا كبيرا يشتبه بمشاركتهم بالهجمات لايزالون هاربين.

وصية

وذكر أن إبراهيم البكراوي رمى جهاز كمبيوتر عليه "وصيته" في سلة للمهملات في شارع حي شاربيك، حيث قامت الشرطة بعدة عمليات تفتيش أمس الأول.

وأضاف المدعي أن ابراهيم كتب في الوصية أنه "لم يعد يعلم ماذا يفعل"، لأنه "مطلوب في كل مكان"، وسينتهي الأمر به في زنزانة.

وعثرت الشرطة في شاربيك على "15 كيلوغراما من المتفجرات و150 لترا من الاسيتون و30 لترا من ماء الاوكسجين وصواعق وحقيبة مليئة بالمسامير، إضافة إلى مواد مستخدمة لتصنيع عبوات ناسفة"، وذلك بعد مداهمة الشرطة للعنوان الذي كشفه سائق التاكسي الذي قاد المشتبه بهم إلى المطار.

الصلة بعبدالسلام

ونقلت القناة التلفزيونية البلجيكية الناطقة بالفرنسية عن مصدر في الشرطة، أن خالد البكراوي أجَّر شقة باسم مستعار بمنطقة فورست في بروكسل، حيث قتلت الشرطة مسلحا في تبادل لإطلاق النار، الأسبوع الماضي.

وفي تلك الشقة عثرت الشرطة على بصمات صلاح عبدالسلام، المشتبه فيه في الهجمات التي ضربت باريس يوم 13 نوفمبر، وقد اعقتل الجمعة الماضي في مداهمة في بروكسل، ويتوقع أن يمثل أمام المحكمة.

«الرجل الأبيض»

وأكد أن المشتبه فيه الثالث في اعتداءات بروكسل لا يزال فارا، حيث ترك في المطار حقيبة المتفجرات وهرب قبل أن تنفجر. وبات يعرف هذا الشخص بأنه "الرجل الأبيض"، والذي ظهر في صورة قرب أحد الاخوين البكراوي ومهاجم لم تكشف هويته.

ويعتقد أن "الرجل الأبيض" هو المدعو نجم العشراوي، ويسود الظن انه العقل المدبر للهجمات. وافادت تقارير بأنه اعتقل أمس الا ان الشرطة نفت ذلك.

جنسيات

ولم تتضح بعد هوية القتلى والجرحى، إضافة إلى وجود عشرات المفقودين، وأصيب أشخاص "من اكثر من اربعين جنسية على الارجح"، وفقا لوزير الخارجية البلجيكي ديدييه ريندرز. وتوفيت بيروفية ومغربيتان، واصيب 10 فرنسيين وبريطانيان و10 اميركيين بجروح بحسب معلومات مؤقتة.

وقالت الخارجية الأميركية إن عشرة أميركيين أصيبوا في اعتداءات بروكسل من دون تسجيل أي وفاة حتى الآن، لكن واشنطن لا تملك معلومات عن بعض ◀◀

أشقاء نفذوا عمليات إرهاربية

تتزايد مشاركة الأشقاء في عمليات إرهابية مشتركة، الأمر الذي يظهر أهمية الروابط العائلية والاجتماعية وتأثير الأشقاء على بعضهم بعضا. وقد أفادت التقارير بأن أقارب وأصدقاء مدبر هجمات 13 نوفمبر في باريس، الإرهابي المعتقل صلاح عبدالسلام، قدموا له أكبر قدر من المساعدة أكثر بكثير من رفقائه الذي يحملون نفس الفكر المتطرف. وفي ما يلي بعض الأشقاء الذين نفذوا عمليات إرهابية مشتركة في السنوات الأخيرة:

- منفذا هجوم بروكسل الإرهابي هما الشقيقان إبراهيم وخالد البكراوي.
- الإرهابي المعتقل صلاح عبدالسلام وشقيقه ابرهيم شاركا في تنفيذ هجمات 13 نوفمبر في باريس، ونجا الأول من الهجوم، بينما فجر الثاني نفسه.
- منفذا الاعتداء على صحيفة "شارلي إيبدو" الفرنسية الساخرة، هما الشقيقان سعيد وشريف كواشي.
- منفذا الاعتداء على ماراثون بوسطن هما الشقيقان من أصل شيشاني، جوهر وتامرلان تسارنايف.

خلايا إرهابية تضرب أوروبا مستفيدة من لامركزية «داعش»

يمتلك الإرهابيون، الذين يشنون هجمات في أوروبا باسم تنظيم "داعش" هامش تحرك يتيح لهم تحديد أهدافهم، وتوقيت عملياتهم، وإن كانت مرجعيتهم الأساسية في سورية والعراق.

وأثبتت هجمات بروكسل، وقبلها هجمات باريس العام الماضي، أن تنظيم "داعش"، وعلى رأسه زعيمه أبوبكر البغدادي، نجح خلال سنوات قليلة في إنشاء شبكة متمكنة في القارة الأوروبية، وذلك نتيجة قدرته على تجنيد متطرفين يحملون الجنسية الأوروبية.

ويقول روبرت تايلوت، الأستاذ في جامعة دالاس والخبير في سياسات مكافحة الإرهاب: "إنها اعتداءات منسقة ومخطط لها جيداً"، ويضيف: "أشك أن القرار اتخذ من البغدادي نفسه، بل أعتقد أننا نتحدث عن خلايا تتحرك باستقلالية".

بدوره، يؤكد ج.م برغر الباحث في شؤون التطرف في جامعة جورج واشنطن، أن "هؤلاء، الذين يتحركون على الأرض، يمتلكون هامش تحرك فيما يتعلق بتحديد أهدافهم وتوقيت عملياتهم".

ويقول برغر: "رغم أنه من المبكر جداً الوصول إلى استنتاجات، فإن التفسير الأكثر ترجيحاً، هو أن شبكة داعش ذاتها التي نفذت اعتداءات باريس، تقف خلف اعتداء بروكسل".

وشنت اعتداءات بروكسل بعد أربعة أيام من إلقاء القبض على صلاح عبدالسلام المشتبه به الأول في هجمات باريس، مما يطرح تساؤلاً حول إمكانية وجود رابط بين الحدثين.

وبرغم أنه ليس واضحاً حتى الآن ما إذا كانت تلك الخلايا تحصل على الضوء الأخضر مباشرة من البغدادي، فإن هامش الاستقلالية الذي تملكه لا يعني أيضاً أنها تتحرك بحرية كاملة.

ويقول الباحث أيمن التميمي، الخبير في شؤون الجهاديين في مركز الدراسات الأميركي، "منتدى الشرق الأوسط" لوكالة فرانس برس، "إن هجمات بروكسل، كما تلك التي وقعت في باريس معقدة جداً لأن تكون من تخطيط ذئاب منفردة (أي عمل فردي)".

ويضيف: "يعكس ذلك القدرة العملية، التي بدأ تنظيم الدولة الإسلامية على تطويرها منذ نهاية عام 2014 وبداية عام 2015 لشن هجمات في أوروبا".

ويوضح أن "قضية مدى إطلاع البغدادي وقياديين آخرين على تفاصيل العمليات قبل تنفيذها تبقى موضع جدل"، مضيفاً: "لكن في الوقت ذاته لا يمكن تصنيف تلك الاعتداءات على أنها منفصلة عن تنظيم الدولة الإسلامية".

ويؤكد برغر بدوره، أن "القيادة المركزية لتنظيم الدولة الإسلامية في سورية والعراق وفرت على الأغلب جزءاً، إن لم يكن كافة الموارد الإنسانية والتقنية والمالية المستخدمة في هذا الاعتداء".

وبالنتيجة، يبدو أن منفذي الهجمات عبارة عن جهاديين قاتلوا في سورية والعراق، ولديهم مهمة لشن تلك الهجمات، رداً على الرسالة العامة لـ"داعش" ضرب أي مكان في العالم.

ويرى التميمي أن "اعتداءات باريس، وما لحقها أثبتت أن المقاتلين العائدين إلى أوروبا متورطون في هذه العمليات".

القتلى والمصابون من 40 جنسية وعشرات المفقودين بينهم موظفون في السفارة الأميركية

عائلات تبحث عن مفقوديها

لا تزال بعض العائلات البلجيكية والأجنبية تبحث عن أحبّاء فقدوا، أمس الأول، خلال هجمات بروكسل. ولجأ أصدقاء المفقودين وأقاربهم إلى وسائل التواصل الاجتماعي، للعثور عليهم أو معرفة مصيرهم.

وقالت عائلة البريطاني ديفيد ديكسون، مبرمج تكنولوجيا المعلومات من مدينة نوتنغهام شمال بريطانيا، إنّها لم تسمع عنه شيئاً منذ الهجوم.

ويقيم ديكسون في بروكسل منذ 10 سنوات مع شريكة حياته وابنهما ويذهب إلى عمله يومياً في المترو. وبما أنّ ديكسون لا يجيب على هاتفه، هرعت شريكته تبحث عنه في المستشفيات أملاً بالعثور عليه.

ومن بين المفقودين طالبان أميركيان شقيقان، وشابة تدعى لبنى لافكيري التي بلّغ عنها بعض الأصدقاء، قائلين انها كانت تسير بالقرب من المترو. كما عجز الأهل والاصدقاء عن الاتّصال بالبلجيكية صابرينا فضل.

وتتساءل عائلة جوانا أتليغريم، التي يعتقد أنّها مواطنة سويدية، إن كان لدى أي شخص معلومات عن مكان وجودها، ويرجّح أصدقاء البلجيكية ألين باستين (29 عاماً) أنّها كانت على متن قطار الانفاق. كذلك وجّه أهل وأصدقاء أوليفيه ديليسبيسي نداء على فيسبوك للمساعدة في العثور عليه.

مطار بروكسل مغلق حتى السبت

أعلن مدير الشركة المشغلة لمطار بروكسل الدولي أرنود فيست، أمس، على تويتر أن المطار سيبقى مغلقا امام حركة الملاحة حتى السبت، وأوضح أنه سيتم تقييم الوضع وإعادة بدء العمليات في المطار.

وأثر هذا الهجوم على حركات الطيران الأمر الذي دعا شركات الطيران إلى إيقاف رحلاتها، وفيما يلي استعراض للرحلات التي ألغيت أمس الأول من قبل بعض الشركات:

- لوفتهانزا: ألغت 25 رحلة الأمر الذي أثر على 2000 راكب.
- إير فرانس: أوقفت رحلاتها كافة.
- كي ال ام: ألغت ثلاث رحلات.
- بروسل ايرلاينز: ألغت 190 رحلة ووجهت 15 رحلة إلى مطارات أخرى بعد التفجير.

شقيق العشراوي يمثل بلجيكا في التايكوندو

أدان بطل التايكودو مراد العشراوي شقيقه نجم العشراوي المشتبه به الأبرز في اعتداءات باريس وبروكسل. والرجل الذي كان يرتدي ملابس بيضاء في فيديو المطار الذي التقط لمنفذي هجوم المطار في بروكسل هو أخ لممثل بلجيكا في التايكوندو مراد الأخ الأصغر، وينحدر من عائلة ذات أصول مغربية أدانت أفعال ابنها نجم الابن ضمن ستة أولاد.

وقال أبوه أثناء تحقيقات معه إن ابنه هارب منذ ثلاث سنوات، ويخشى أن تؤثر أفعال ابنه الشنيعة على مسيرة مراد (29 عاما) الرياضية الذي فاز بالميدالية الفضية لوزن 54 كيلو في بطولة العالم التي أقيمت في سول السنة الماضية. وتعتبر هذه الميدالية الثالثة التي يحققها لبلاده.

ونشر مراد على حساباته على وسائل التواصل الاجتماعي صوره في دبي وإسرائيل لإنجازاته الرياضية.

مولنبيك حي الإرهابيين المفضل

ارتبط اسم ضاحية مولنبيك في بروكسل بالإرهاب بشكل وثيق، فهناك ولد وترعرع كثير من المتهمين بالتخطيط والتنفيذ لهجمات إرهابية في أوروبا.

ويشترك جميع منفذي الهجمات الإرهابية في أوروبا تقريبا في أنهم ينتمون إلى الجيل الثاني من المهاجرين الذين ولدوا وترعرعوا في الضواحي الأوروبية الفقيرة والمنعزلة.

ويقفز إلى الأذهان أولا حي مولنبيك بضواحي العاصمة البلجيكية الذي يعيش فيه 97 ألف شخص، وترتفع فيه نسبة البطالة إلى 40% في صفوف الشبان.

ورحل من هذا الحي فقط أكثر من 500 شخص للقتال في صفوف "داعش" في سورية والعراق، وتُتهم منظمة "الشريعة من أجل بلجيكا" المحظورة، بتجنيدهم.

ويعتقد أن 130 منهم عادوا إلى بلجيكا بينما قتل نحو 77 أثناء القتال، وبقي أكثر من 200 في سورية.

وفي هذا الحي ترعرع مخططو ومنفذو هجوم الجمعة الدامي في باريس كعبدالحميد أباعود وصلاح عبدالسلام وأخيه ابراهيم، وأيضا أيوب الخزاني الذي نفذ هجوماً على القطار السريع الذي يربط بين أمستردام وباريس، كما مهدي نموش منفذ الهجوم على المتحف اليهودي في بروكسل.

وعاش في الحي ذاته اثنان من مرتكبي تفجيرات مدريد، التي تسببت بمقتل 190 شخصا عام 2004.

وأوروبا تدرس إجراءات لمواجهة الاختراقات

زنزانة ولم أعد أعلم ماذا أفعل ● «الرجل الأبيض» فارٌّ والبحث جارٍ للتعرف على المنفذ الرابع

مئات الأشخاص يقفون دقيقة صمت في ساحة البورصة في بروكسل أمس (أ ف ب)

مواطنيها، خصوصا من يعملون في السفارة.

وتبين أن العديد من الأميركيين بينهم ثلاثة مبشرين وموظف في القوات الجوية أصيبوا في الاعتداءات التي استهدفت المطار.

وأفاد مصدر دبلوماسي مغربي أمس بمقتل مغربية ثانية في اعتداءات بروكسل، لافتا الى فقدان ثلاثة آخرين هم امرأتان ورجل، فيما ارتفع عدد الجرحى من اربعة الى ستة.

بايدن وإسرائيل

وأعلن نائب الرئيس الأميركي جو بايدن، أمس، أن بلاده مستعدة لدعم السلطات البلجيكية في المعركة ضد الإرهاب ومنع وقوع أعمال إرهابية. وقال بايدن، خلال زيارة لتقديم التعازي في السفارة البلجيكية بواشنطن: "نحن مستعدون لتقديم أي معلومات وكل المعلومات. والقدرات والتكنولوجيا. مستعدون لتقديم أي شيء لدينا يمكن أن يمثل قيمة إضافية في معركتهم".

الى ذلك، انضم وزير إسرائيلي الى موجة الاتهامات التي أطلقها مسؤولون إسرائيليون للدول الأوروبية بالتساهل في مواجهة الإرهاب، ساخرا من حب البلجيكيين للشوكولاتة، بعد يوم من اعتداءات بروكسل.

وقال إسرائيل كاتز، وزير الاستخبارات والمواصلات في مقابلة للإذاعة العامة الإسرائيلية، "لو واصلوا في بلجيكا اكل الشوكولاتة والاستمتاع بالحياة وتقديم أنفسهم بوصفهم ديمقراطيين وليبراليين، ولم يأخذوا في الاعتبار ان قسما من المسلمين هناك يقوم بتنظيم أعمال إرهابية، فإنهم لن يكونوا قادرين على محاربتهم".

وانتقد الوزير من حزب "ليكود" اليميني، الذي يتزعمه رئيس الوزراء بنيامين نتنياهو، أيضا "الرئيس الاميركي" و"المسؤولين الاوروبيين"، لانهم غير مستعدين "للقول إن المعركة هي ضد الارهاب الاسلامي".

واضاف كاتز: "عندما لا نقوم بتعريف العدو، فلا يمكننا خوض حرب عالمية" ضده، ودعا الى اتخاذ المزيد من الاجراءات المتشددة في مواجهة موجة العنف مع الفلسطينيين، والى إبعاد عائلات منفذي الهجمات الى قطاع غزة.

وكان وزير العلوم والتكنولوجيا والفضاء اوفير اكونيس، من حزب "ليكود"، اتهم أيضا أوروبا أمس الأول بتجاهل الخطر الذي تشكله "الخلايا الإرهابية الاسلامية" على أراضيها، مفضلة انتقاد إسرائيل بدلا من ذلك.

النظام السوري

من ناحيته، أشار المبعوث الدائم لسورية في الأمم المتحدة رئيس وفد نظام بشار الأسد في مفاوضات جنيف بشار الجعفري الى أن "بعض منفذي هجمات بروكسل حاربوا في سورية قبل عودتهم إلى عاصمتهم وتنفيذ الهجمات فيها".

تهديدات وإنذارات

وأفادت المعلومات الصحافية بأنه تم إخلاء مبنى الرحلات الداخلية في مطار أتلانتا بالولايات المتحدة بعد العثور على عبوة مشبوهة، لكن تبين انه انذار كاذب. وقال مسؤول في الشرطة الهندية أمس إن السلطات في نيودلهي تفتش 10 رحلات تابعة لشركة طيران "إنديا جو"، بعد أن تلقت الشركة تحذيرات هاتفية من وجود قنابل على متن بعض طائراتها.

وأضاف دينيش كومار جوبتا، نائب مفوض الشرطة في مطار انديرا غاندي الدولي في دلهي، انه يجري تفتيش طائرة هبطت في وقت مبكر بالمدينة قادمة من جامو في شمال الهند، متابعا ان 9 طائرات أخرى تخضع أيضا للتفتيش، وما زالوا يتحرون عن وجهة هذه الرحلات.

وأعلنت وزارة الخارجية الهولندية، في بيان، أن هولندا أغلقت، أمس، "مؤقتاً وبصورة احتياطية" قنصليتها العامة في إسطنبول بعد "تهديدات إرهابية".

وتابعت الوزارة أن "أمن موظفينا والقادمين إلى القنصلية أولوية بالنسبة إلينا"، مشيرا إلى أنه "لأسباب معروفة، لا يمكن الإدلاء بتصريحات حول طبيعة التهديد والمعلومات التي تبرر هذه القرارات".

وذكرت أن قرابة 40 موظفا كانوا في المبنى عند إخلائه، ويواصلون العمل قدر الإمكان في مبان أخرى. من جهة أخرى، نصحت "الرعايا الموجودين في أكبر مدن تركيا بتفادي المنطقة المحيطة بالقنصلية العامة".

(عواصم - وكالات)

جدول زمني للأحداث من باريس إلى بروكسل

كروز وترامب يزايدان ضد المسلمين

تنافس المرشحان الجمهوريان اللذان يتصدران السباق إلى البيت الأبيض على تقديم مقترحات تستهدف المسلمين بعد اعتداءات بروكسل، أمس الأول، إذ اقترح السيناتور المحافظ المتشدد عن تكساس، تيد كروز تسيير دوريات في أحيائهم، بينما دعا دونالد ترامب إلى إغلاق الحدود وإعادة استخدام التعذيب.

وقال كروز بعد اعتداءات بروكسل: "علينا أن نسمح لقوات الأمن بالقيام بدوريات والحفاظ على الأمن في الأحياء المسلمة قبل أن تصبح متطرفة".

وهذه هي المرة الأولى التي يستهدف فيها كروز المسلمين، وليس المسلمين المتطرفين فقط.

وبدا كروز متفهما عندما اقترح ترامب المرشح الأوفر حظا للفوز بترشيح الحزب الجمهوري للانتخابات الرئاسية الأميركية، منع المسلمين من دخول الولايات المتحدة خوفا من أن يتسلل معهم متطرفون.

وكرر كروز المقتنع بإن الإسلام المتطرف يخوض حربا ضد الولايات المتحدة، أنه "يجب أن يوضع حد فورا لبرنامج الرئيس الأميركي جلب عشرات الآلاف من المسلمين السوريين".

ورد مدير الاتصال في شرطة نيويورك جي بيتر دونالد، أمس الأول، بمهاجمة كروز في تغريدة كتب فيها "تيد كروز، هل يشكل حوالي ألف شرطي مسلم تهديدا أيضا؟ من الصعب تصور تصريح أكثر تحريضا وسخفا".

وانتقد المرشحان الجمهوريان سياسة الهجرة الأوروبية التي اعتبرا أنها متساهلة جدا، وسمحت بحسب ترامب بتدفق إرهابيين متطرفين إسلاميين إلى أوروبا.

ورأى مجلس العلاقات الاميركية الاسلامية (كير) المدافع عن حقوق المسلمين في الولايات المتحدة أن "استهداف مرشح للرئاسة أميركيين بسبب ديانتهم فقط يشكل صدمة".

واعتبر ترامب، أمس، أن المسلمين لا يبذلون جهدا كافيا لمنع وقوع اعتداءات، لأنهم لا يبلغون على الإطلاق عن أنشطة مهاجمين مشبوهين، وذلك في مقابلة مع تلفزيون بريطاني غداة اعتداءات بروكسل.

وقال ترامب: "أتوجه بهذا القول للمسلمين، وفي الولايات المتحدة أيضا أنه حين يشتبهون بأمور مريبة عليهم أن يبلغوا عنها".

وتابع: "كما وكأنهم يحمون بعضهم البعض، لكنهم يلحقون ضررا كبيرا بشكل فعلي"، مضيفا: "يجب ان ينفتحوا على المجتمع، وعليهم أن يبلغوا عن الأشرار".

لكن مجلس مسلمي بريطانيا سارع إلى رفض تصريحات ترامب، وكذلك فعل أحد مسؤولي مكافحة الإرهاب في الشرطة.

وقال المسؤول في المجلس مقداد فرسي إن هذه التصريحات "تصب في مصلحة ما يريده الإرهابيون: ان يشعر المسلمون بأنهم مهمشون".

من جهته، قال مسؤول مكافحة الارهاب في الشرطة البريطانية نيل باسو إن ترامب "مخطئ". وأضاف أن "وصم قسم من الشعب هو أسوأ شيء يمكننا فعله".

(واشنطن. أ ف ب، رويترز)

موسم «عطلات الفصح» مهدد بالانهيار

أصبح موسم عطلات "عيد الفصح" مهدداً بالانهيار في أوروبا، بعد هجمات بروكسل التي تسببت باستنفار في أنحاء القارة الأوروبية كافة.

وتعتبر الفترة من أواخر مارس وحتى منتصف أبريل موسماً للعطلات في أوروبا والدول المسيحية حول العالم، حيث تكون المدارس والجامعات في عطلة عيد الفصح المسيحي.

وتشير التوقعات إلى أن هجمات بروكسل قد تشكل ضربة موجعة للسياحة في أوروبا.

ووفق البيانات الصادرة عن شركة "غلوبال بلو" المتخصصة بمراقبة المبيعات في الأسواق غير الخاضعة للضريبة، فقد ارتفع إنفاق السياح حول العالم خلال الشهر الماضي بنسبة 4 في المئة فقط، مقارنة مع ارتفاع بنسبة 15 في المئة تم تسجيله في شهر فبراير 2015، كما أن المبيعات في أوروبا هبطت بنسبة 2 في المئة، مقارنة بما كانت عليه العام الماضي، وذلك بسبب انعكاسات هجمات باريس وتشديد الإجراءات الأمنية التي تلت تلك الهجمات.

وتوقع مسؤول في إحدى الشركات السياحية ببريطانيا أن يتأثر موسم العطلات المقرر أن يبدأ في أوروبا الأسبوع المقبل، بسبب الهجمات التي شهدتها بروكسل، مشيرا الى أن مئات الرحلات الى بلجيكا سوف يتم إلغاؤها.

ويقول المسؤول إن التأثيرات التي حدثت بعد تفجيرات باريس قد تتكرر خلال الأيام المقبلة، حيث من المرجح أن تتراجع أعداد السياح الذين يتقاطرون على أوروبا، فضلا عن تأثير التشدد في اجراءات الدخول والخروج ومنح التأشيرات.

ملكة بلجيكا ماتيلد تصافح جندياً خلال زيارتها الى مطار بروكسل أمس (إي بي أيه)

4 من منفذي هجمات بروكسل

صورة تظهر 4 منفذين لهجمات بروكسل، من اليسار الى اليمين، من الأعلى انتحاري المطار ابراهيم البكراوي، وهو الذي يظهر محاطاً بدائرة حمراء في الوسط، وتحته شقيقه خالد البكراوي انتحاري محطة المترو. وفي الوسط الى يمين البكراوي المحاط بدائرة، «الرجل الأبيض» نجم العشراوي في صورة له في المطار واخرى قديمة. وعلى يسار البكراوي المنفذ الرابع الذي لم تحدد هويته بعد.

سلة أخبار

قنابل بالمسامير!

لجأ الإرهابيون الذين نفذوا اعتداء بروكسل إلى وضع المسامير في القنابل التي استخدموها في الهجمات، لإحداث أكبر قدر من الأذى.

وقال مسؤول بمستشفى جاستويسبرغ بمدينة لوفين، الذي يعالج فيه بعض ضحايا الهجوم الذي استهدف مطار بروكسل الدولي، إن القنابل المستخدمة في الهجوم الإرهابي كانت تحتوي على مسامير.

وقال مدير المستشفى مارك ديكرامر، إن معظم الضحايا عانوا كسورا وحروقا وجروحا خطيرة نجمت عن أجسام معدنية.

«داعش» يوزع الحلوى في دير الزور

قام عناصر «داعش»، أمس الأول، بتوزيع الحلوى في مناطق سيطرة التنظيم في محافظة دير الزور شرق سورية، التي يطلقون عليها اسم «ولاية الخير»، احتفالا بالتفجيرات الإرهابية الدامية التي شهدتها العاصمة البلجيكية وتبناها التنظيم.

ووزعت صفحة «ولاية الخير» - التابعة للتنظيم، صورا لمسلحين يوزعون الحلوى على الكبار والأطفال. وأصدر التنظيم بياناً في المحافظة وصف خلاله «فرحته العارمة بالهجوم المبارك على الصليبيين في بروكسل».

شاب أميركي نجا من 3 هجمات إرهابية

نجا الشاب الأميركي ميسون ويلز (19 عاماً) من الهجوم الإرهابي في بروكسل أمس الأول، وتبيّن أنه نجا قبل ذلك من التفجير الذي استهدف ماراثون بوسطن، ومن هجمات 13 نوفمبر في باريس.

ووفق شبكة «اي بي سي» الأميركية التلفزيونية، فإن ويلز الذي أصيب بشظايا وحروق من الدرجتين الثانية والثالثة، في وجهه ويديه، ضرب الرقم القياسي في النجاة من الهجمات الإرهابية.

وأضافت أن وجوده في أماكن التفجيرات الإرهابية ربما هو نوع من «النحس» أو «اللعنة» التي تطارده، لكنه على الأقل يكون دوما من الناجين، وهذا في حد ذاته «حظ جيد» بالنسبة له.

من هي صاحبة أشهر صورة بعد الاعتداء؟

بعد دقائق فقط من انتشار خبر وقوع انفجار في مطار بروكسل أمس الأول، حتى انتشرت صورة لسيدة ترتدي ثيابا صفراء ممزقة، وجهها تعلوه الصدمة وغبار التفجير، وهي مصابة برضوض ورجلها مصابتان.

واتضح أن السيدة، التي تحولت إلى رمز لضحايا التفجير الوحشي، هي نيدي شافيكار، مضيفة طيران هندية، تعمل على الخطوط الجوية الهندية (جيت ايرويز).

ووفق صحيفة ديلي ميرور البريطانية، فإن شافيكار ترقد في المستشفى، لتلقي العلاج اللازم قبل عودتها إلى بلادها، حيث ينتظرها طفلاها. وكان الصحافي الجورجي كيتيفان كاردافا التقط الصورة التي أصبحت الأكثر انتشاراً بعد التفجيرات.

اليمن: ضربة أميركية مركزة تقتل 50 بمعسكر لـ «القاعدة»

• بخيتي يشكك في مفاوضات الكويت • تلاسن «حوثي ـ مؤتمري» • عدن تحتفل بانطلاقة «الحزم»

وجهت الولايات المتحدة ضربة مركزة لعناصر تنظيم القاعدة في اليمن، وقتلت 50 شخصاً في غارة جوية على قاعدة لفرع التنظيم الأخطر على مستوى العالم بمحافظة حضرموت. وبينما شكك قيادي حوثي في انعقاد مفاوضات السلام في 17 أبريل المقبل بالكويت، طالب قيادي آخر بحل حزب علي صالح ومنع أنصاره من التظاهر.

يمنيون يلتفون حول فتحة أحدثتها غارة لمقاتلات التحالف استهدفت موقعاً للمتمردين بصنعاء أمس (أ ف ب)

تلقى تنظيم «قاعدة الجهاد في جزيرة العرب» ضربة موجعة وخسر فرع تنظيم «القاعدة» الذي يعد الأخطر على مستوى العالم 50 من عناصره في غارة جوية استهدفت معسكراً له بمحافظة حضر موت جنوبي اليمن.

ونقلت وكالة «فرانس برس»، أمس، عن مصادر محلية وقبلية أن القصف الأميركي تسبب في جرح 25 داخل المعسكر الواقع في منطقة حجر الواقعة غرب مدينة المكلا . مركز حضرموت . التي يسيطر عليها التنظيم المتطرف منذ أبريل 2015.

وأكد مصدر قبلي أن الضحايا «هم من الشباب الذين جندتهم القاعدة حديثا»، وكانوا يتلقون تدريباتهم في المعسكر، مضيفا أن «مقاتلين آخرين موجودين في المعسكر نجوا من القصف».

وأوضحت المصادر أن عناصر التنظيم الذين يسيطرون على المكلا أخلوا مباني رسمية يتواجدون فيها تحسباً لضربات جديدة، ونشروا خمس عربات عسكرية في محيط المستشفى الذي نقل إليه الجرحى.

وكانت وزارة الدفاع الأميركية «البنتاغون» قد أعلنت، أمس الأول، سقوط عشرات القتلى من عناصر التنظيم في القصف الذي نفذ صباحا.

وقال المتحدث باسم الوزارة بيتر كوك إن «الجيش الأميركي شن صباح اليوم (أمس) غارة جوية على معسكر تدريب لتنظيم القاعدة باليمن»، مضيفا أن «70 جهاديا يستخدمون المعسكر».

واعتبر المتحدث الأميركي أن الهجوم «يوجه ضربة لقدرة تنظيم القاعدة في جزيرة العرب على استخدام اليمن قاعدة لهجمات على الأميركيين، ويجسد التزامنا بدحر التنظيم وحرمانه من ملاذ آمن».

ويعد «قاعدة الجهاد في جزيرة العرب» أحد أقوى فروع «القاعدة» عالميا، ويتمتع بنفوذ واسع. وخلال الأعوام الماضية، استهدف الطيران الأميركي لاسيما طائرات من دون طيار، عددا من قيادات التنظيم وعناصره.

وكانت تقارير أولية قد أفادت بأن القصف نفذه طيران التحالف العربي بقيادة السعودية، الذي يشن غارات في اليمن منذ نهاية مارس 2015، دعما لقوات الرئيس عبدربه منصور هادي، في مواجهة المتمردين الحوثيين وحلفائهم من الموالين للرئيس السابق علي صالح.

تشكيك حوثي

في سياق منفصل، وبينما تواصل الأمم المتحدة جهودها لعقد جولة جديدة من المفاوضات بين الحكومة اليمنية والمتمردين يتوقع أن تنطلق نهاية مارس الجاري أو منتصف أبريل المقبل، هاجم قيادي حوثي بارز، أمس، المبعوث الأممي الخاص إلى اليمن إسماعيل ولد الشيخ.

وقال القيادي الحوثي محمد البخيتي في تصريحات نقلتها عنه قناة «الميادين» الموالية للمتمردين إن «ولد الشيخ لا يتحرك كممثل للأمم المتحدة بل وفق ما تمليه عليه السعودية».

وشكك البخيتي في موعد المفاوضات القادمة بالقول: «إنه من غير المؤكد انعقاد المفاوضات اليمنية في الكويت في 17 أبريل المقبل».

وكان وزير الخارجية اليمني عبدالملك المخلافي قد أكد أمس الأول أنه يثق بـ«نسبة 99%» بعقد جولة المفاوضات المحتملة بالكويت قبل نهاية مارس الجاري، في حين صرح مصدر حكومي آخر بأن المفاوضات ستعقد في 17 أبريل بالتزامن مع هدنة مشروطة.

ويقول مراقبون إن الحوثيين يلجأون إلى مهاجمة مبعوثي الأمم المتحدة في محاولة للتمويه على صفقات سياسية يقوم بإبرامها المسؤولون الأمميون لمصلحة الانقلابيين.

احتفالات «الحزم»

إلى ذلك، تشهد مدينة عدن، العاصمة اليمنية المؤقتة، استعدادات لاحتضان احتفال بمناسبة قرب اتمام حملة «عاصفة الحزم» التي أطلقها العاهل السعودي الملك سلمان وعدد من الدول العربية في 26 مارس 2015 عامها الأول.

خلافات المتمردين

في هذه الأثناء، ووسط تقارير عن اتساع هوة الخلاف بين جماعة «أنصار الله» الحوثية وحزب «المؤتمر الشعبي» بزعامة صالح، طالب القيادي الحوثي عبدالوهاب قطران، رئيس ما يسمى بـ«اللجنة الثورية» التي تدير شؤون صنعاء، محمد الحوثي، بحل حزب صالح ومنع التظاهر في ميدان السبعين.

وتضمنت مطالبة قطران التي نشرها على صفحته بـ«فيسبوك» إغلاق قناة «اليمن اليوم» الموالية لصالح، وحل حزب «الإصلاح» المقرب من جماعة «الإخوان» ومصادرة أموالهما.

وجاءت دعوة القيادي الحوثي بعد يوم من دعوة صالح أنصاره للاحتشاد في ميدان السبعين.

في المقابل، وصف القيادي في حزب «المؤتمر» ياسر اليماني الحوثيين بـ«الميليشيات الإجرامية وقطاع الطرق والجرذان التي ستعود قريباً إلى جحورها»، وسط أنباء عن عزم طرفي الانقلاب تنظيم مظاهرات منفردة في العاصمة صنعاء في الذكرى الأولى لانطلاق «عاصفة الحزم».

وقال اليماني المقرب من صالح في رده على قطران: «قولوا للزنبيل قطران إن صالح والمؤتمر حزب اسمه اليمن. وليس ميليشيات إجرامية وقطاعي طرق وغرف نوم».

مصرع متمردين

في غضون ذلك، كشفت مصادر ميدانية عن مصرع 75 عنصرا من الميليشيات الحوثية وقوات الجيش الموالية لصالح بينهم قيادات وذلك نتيجة غارات لمقاتلات التحالف ومواجهات ميدانية بأنحاء اليمن أمس الأول.

وأضافت أن خمسة من المدنيين قتلوا جراء انفجار أحد الألغام التي زرعتها المليشيات بحافلة ركاب في منطقة المقهاية بالضباب غرب المدينة.

(الرياض، عدن - أ ف ب، د ب أ، رويترز، يمن برس)

مصرع 75 من عناصر الميليشيات المتمردة بينهم قيادات

عراقيل كردية في وجه تغيير الحكومة العراقية

الصدر للعبادي: تَشجّعْ ونفِّذ الإصلاح.. «شلِّع»

مجموعة من المعتصمين عند بوابات المنطقة الخضراء وسط بغداد أمس (إي بي أيه)

بعد أن واجه التغيير الوزاري المرتقب في العراق متاعب مع بعض القوى الشيعية القوية، مثل التيار الصدري بزعامة مقتدى الصدر، والمجلس الإسلامي الأعلى بزعامة عمار الحكيم، بالإضافة إلى القوى السنية القوية التي لا تزال متحفظة على الخطوة، برزت عراقيل جديدة غير متوقعة أمام رئيس الحكومة حيدر العبادي هذه المرة من قبل الأكراد.

فقد أكد النائب عن ائتلاف القوى الكردستاني زانا سعيد، أمس، أن الأحزاب الكردية متمسكة بوزرائها في الحكومة الاتحادية.

وقال سعيد، إن «التحالف الكردستاني لديه ثلاثة وزراء في الحكومة الاتحادية، وهم هوشيار زيباري عن الحزب الديمقراطي بوزارة المالية، وفرياد راوندوزي عن الاتحاد الوطني بوزارة الثقافة، وجاسم محمد عن حركة التغيير بوزارة الهجرة»، موضحاً أن «هذه الأحزاب من خلال مواقفها أكدت بأنها متمسكة بوزرائها».

وأضاف، أن «رئيس الوزراء حيدر العبادي غير واضح مع التحالف الكردستاني بشأن التغيير الوزاري»، مشيرا الى «أننا لا نعلم هل سيغير بعض الوزراء وسيشمل وزراء الكردستاني منهم أو الجميع».

في السياق، طالب زعيم التيار الصدري مقتدى الصدر أمس، بمنع سفر المسؤولين الفاسدين الى خارج البلاد.

وقال الصدر في بيان، إنه «وردنا خبر شبه مؤكد عن خروج المسؤولين من الخضراء وسفرهم الى الخارج، أما خروجهم من المنطقة الخضراء فهذا في حد ذاته ينطبق عليه: يكاد المجرم أن يقول خذوني، أما سفرهم ولا سيما المفسدين منهم، فيقتضي الإسراع بمنعهم من السفر وإرجاعهم الى العراق فورا». داعيا «الدولة المعنية إلى عدم إعطائهم الفرصة للتنصل والهرب».

وأضاف: «أجد من المصلحة العامة إقامة تجمع في ساحة التحرير صباح الجمعة، للاستعداد لإقامة صلاة موحدة لكل صلوات بغداد وضواحيها عند المعتصمين والمرابطين أمام بوابات الخضراء». معربا عن أمله أن «يكون دخولهم سلميا وخروجهم بعد انتهاء الصلاة فورا سلميا أيضا دون المعتصمين بطبيعة الحال، ولا بأس بأن تكون جمعة موحدة لكل طوائف المسلمين لتكون عنوانا للوحدة والإصلاح».

وجدد الصدر دعوته لـ«الحوار مع كل الأطراف المعنية للوصول الى الإصلاح المنشود، ولا سيما مع الكتل الأخرى غير التحالف الوطني من حيث إنه استجاب لدعوتنا للحوار سابقا»، مطالبا الكتل الأخرى بـ«تحمل المسؤولية الوطنية أمام التحديات، وإلا فهي مسؤولة أمام الله وشعبها وستكون مقصرة في ذلك، ولذا يجب أن تعلن موقفها بوضوح ودون تسويف».

وبين أن «البعض يشيع أن ما نقوم به من مشروع الإصلاح إنما هو خلاف شيعي شيعي، وهذ أمر خاطئ»، لافتا الى «أنني ليس عندي أي إشكال مع أي طرف شيعي مصلح، إنما مشروعنا هو تحد شعبي عام أمام الفساد الحكومي دون النظر الى الدين أو العرق أو العقيدة أو حتى الانتماء الحزبي وغيره».

ووصف الصدر رئيس الوزراء حيدر العبادي بـ«الشجاع» خلال مساهمته بـ«إنهاء الولاية الثالثة»، قائلا: «أكرر دعوتي لرئيس الوزراء، وكما عهدته بشجاعته في إنهاء الولاية الثالثة أن يكون شجاعاً في تنفيذ الإصلاحات، شلّع بدون مجاملة أو خوف من أيّ من الكتل المتسترة على فاسديها ومقصريها»، مؤكدا على ضرورة أن «يكون الإصلاح على مرحلتين وليس أكثر، ومعه سيكون قريباً لتطلعات الشعب وأمنياته».

إلى ذلك، فندت لجنة اختيار وزراء حكومة تكنوقراط التي شكلها الصدر، التسريبات التي تضمنت أسماء بعض الوزراء.

(بغداد- د ب أ، رويترز، السومرية نيوز، المدى برس)

ترامب وكلينتون يعززان تقدمهما على المنافسين

واشنطن - جاد يوسف

لم تحتج انتخابات الرئاسة الأميركية التمهيدية، في الأصل، لهجمات بروكسل الإرهابية، التي وقعت أمس الأول، لتشهد ازدياداً في حدة الخطاب التصعيدي ضد الأقليات، فالقضايا الخلافية، التي يتعرض لها المرشحون من كلا الحزبين، باتت ترسم خطاً بيانياً يعلو وينخفض تبعاً للحدث اليومي.

وتحولت الحملات الانتخابية إلى ما يشبه المبارزات يتبارى فيها المرشحون على استخدام أكثر الأساليب شعبوية لتحريض القاعدة الانتخابية، واستمالتها في مواجهة منافسيهم.

هذا على الأقل، ما برز في تعليقات المرشحين الجمهوريين، وعلى الأخص منهم دونالد ترامب وتيد كروز، حين دعا الأول إلى إغلاق الحدود، معتبراً أن الولايات المتحدة هي في مواجهة مع الإسلام، فيما اعتبر كروز أن بلاده، هي في حرب مع الإسلام الراديكالي، مقترحاً إعادة تفعيل الانخراط في مراقبة التجمعات السكانية، حيث تعيش جاليات إسلامية كبرى، لإفشال محاولات المجموعات الإرهابية استمالة مجندين منها.

ناخبو ولايات إيداهو ويوتاه وأريزونا، التي شهدت، أمس، انتخاباتها التمهيدية تفاعلوا مع هجمات بروكسل، حيث أظهرت استطلاعات فورية أن 74 في المئة من الأميركيين غير راضين عن إدارة الحرب على الإرهاب.

وكانت النتائج، تشير منذ البداية إلى احتمال فوز ترامب بولاية أريزونا حاصداً مندوبيها الـ58، في حين فاز كروز بولاية يوتاه، واستحوذ على مندوبيها الـ40.

كما فازت هيلاري كلينتون بشكل كاسح في ولاية أريزونا، لتحصل على غالبية مندوبيها الـ74، في حين فاز بيرني ساندرز في ولايتي إيداهو ويوتاه وتقاسم معها مندوبيها الـ57.

واعتبر محللون أن من غير الواضح بعد ما إذا كان الحزب الجمهوري سيختار ترامب مرشحاً له في نوفمبر المقبل، وسط الشكوك الكبيرة، التي لا تزال تخيم على مستقبل علاقته بالمؤسسة الحزبية، رغم نجاحه في عقد «غداء عمل مثمر» مع أكثر من 25 قيادياً من أعضاء الكونغرس ومجلس النواب، وزعماء الحزب في العاصمة واشنطن.

يقول هؤلاء، إن ترامب، قد يعجز عن جمع 1237 مندوباً للحصول على بطاقة الترشيح رسمياً، لكن إبطاء تقدمه، قد يؤدي إلى تعزيز احتمال اختيار مرشح آخر عنه، رغم أن احتمال حصول تيد كروز أو جون كايسك على الرقم السحري أعلاه بعيد المنال أيضاً، مما قد يهدد بحصول فوضى وقلاقل، على ما قاله ترامب نفسه.

في الجانب الديمقراطي، فوز ساندرز في ولايتي إيداهو ويوتاه، سيتيح له البقاء في السباق الرئاسي لمدة طويلة، في ظل رهانه على تحقيق نتائج جيدة في ولايات الغرب الأميركي، وخصوصاً في ولاية كاليفورنيا أكبر ولاية أميركية على الإطلاق.

لكن التقديرات لا تزال تميل إلى ترجيح كفة كلينتون بشكل حاسم، مع اقترابها حثيثاً من الحصول على الـ2383 مندوباً للفوز بترشيح الحزب الديمقراطي.

لكن المراقبين توقفوا أمام تصريحات ترامب الأخيرة، سواء في المؤتمر السنوي للجنة الأميركية الإسرائيلية «إيباك»، أو في مقابلاته التلفزيونية والصحافية أمس الأول، معتبرين أن تغييراً كبيراً طرأ على خطابه السياسي، لجهة موقفه من إسرائيل أو من دور الولايات المتحدة في العالم. وبعيداً عن محاباته للدولة اليهودية لأسباب قد تكون انتخابية، وحاجته لدعم اللوبي الإسرائيلي القوي في الولايات المتحدة، يقول هؤلاء، إن خطاب ترامب يطرح تساؤلاً عن مدى افتراقه وتعارضه الفعلي مع السياسات، التي انتهجها الرئيس الأميركي باراك أوباما، سواء مع إسرائيل أو مع الحلفاء الآخرين.

مطالبته بخفض الإنفاق على حلف «الناتو»؛ تعكس نظرة إنعزالية متجددة باتت أكثر قبولاً، وتعميماً لدى الناخب الأميركي عموماً، والجمهوري خصوصاً، الذي بات يميل إلى إعادة تجديد «قوة اميركا» الداخلية أولاً.

ويطرح مجمل ذلك تساؤلاً جدياً عن مدى تمسك ترامب بقواعد الدور القيادي للولايات المتحدة في العالم، وتخليه عن دور «شرطي العالم» وناظم حركته السياسية.

من يطرح سياسة التخلي عن التزامات أميركا مع حلفائها الغربيين وغير الغربيين، قد لا يجد غضاضة أيضاً في طرح فكرة الكف عن اعتماد إسرائيل وكيلاً رئيسياً وحليفاً ينبغي الدفاع عنه على الدوام.

يتساءل هؤلاء أيضاً عن مدى جدية تمسك ترامب بخطابه عالي النبرة سواء حول تجديد ترسانة الجيش الأميركي ومواجهته التحديات التي تثيرها الصين وروسيا، في وقت يطالب بخفض الإنفاق على حلف الناتو ، أو تجاه محاربة الإرهاب في ظل رفضه الزج بقوات أميركية على الأرض، بعيداً عن خطابه، الذي وصفه البعض بالتهريجي، متعهداً القضاء على تنظيم داعش. ويسأل هؤلاء، كيف يمكن لترامب أن يبني حلفاً قوياً مع «أصدقاء أميركا من العرب والمسلمين» للقضاء على «داعش»؟ في حين يضع دول الخليج في مصاف إيران، ويحملهم مسؤولية ما يجري في المنطقة، تماماً كما فعل ويفعل الرئيس باراك أوباما.

أسئلة طغت عليها هجمات بروكسل مؤقتاً، فيما الجميع يستعد لمناقشاتها بشكل معمق في القريب العاجل.

اختتم الرئيس الأميركي باراك أوباما زيارته التاريخية لكوبا بحضور مباراة بيسبول استعراضية بين فريق تامبا باي رايس الأميركي والفريق الوطني الكوبي مساء أمس الأول. وشاهد أوباما وأسرته المباراة إلى جانب نظيره الكوبي راؤول كاسترو (أ ف ب)

جيب بوش يؤيد كروز

أعلن جيب بوش، الذي انسحب من سباق انتخابات الرئاسة الأميركية، تأييده للسيناتور تيد كروز مرشحا للحزب في الانتخابات، وقال إن كروز يمثل أفضل فرصة للحزب للوصول إلى البيت الأبيض.

يأتي إعلان بوش في حين تسعى المؤسسة الجمهورية إلى منع فوز دونالد ترامب بترشيح الحزب بسبب اقتراحاته المثيرة للانقسام، ومن بينها خطة لترحيل 11 مليون مهاجر غير شرعي.

(واشنطن - رويترز)

سلة أخبار

رئيسة البرازيل: لن أستقيل

قالت الرئيسة البرازيلية ديلما روسيف، أمس الأول، إنها لن تستقيل تحت أي ظروف، ووصفت محاولة عزلها بالانقلاب على الحكم الديمقراطي، لأنها لم ترتكب أي جريمة. وحثت روسيف المحكمة العليا في البرازيل على أن تظل نزيهة في الأزمة السياسية التي هددت بالإطاحة بحكومتها، إذ يسعى الخصوم إلى عزلها في البرلمان، وسط فضيحة فساد وصلت إلى الدائرة المقربة منها. وقالت الرئيسة في كلمة لخبراء قانونيين «لن أستقيل تحت أي ظروف... لم أرتكب أي جريمة تبرر اختزال مدتي».

(برازيليا - رويترز)

بيونغ يانغ تهدد بتدمير مكتب رئيسة كوريا الجنوبية

هددت كوريا الشمالية، أمس، رئيسة كوريا الجنوبية بارك غيون - هيي وحلفاءها الاميركيين بنهاية بائسة، في تصريح وصفته كوريا الجنوبية بأنه مبتذل وسخيف.

وأكدت كوريا الشمالية انها ستشن «معركة انتقام من أجل العدل» ضد رئيسة كوريا الجنوبية، مضيفة ان مدفعيتها جاهزة لتحويل مكتب بارك إلى بحر من اللهب والرماد.

وحذرت لجنة التوحيد السلمي لكوريا، وهي وكالة حكومية كورية شمالية، من أن هذا الإعلان ليس عبارات جوفاء وأن النهاية البائسة التي سيشهدها فريق الولايات المتحدة وبارك الماضين في سلوكهما اللامسؤول، ستثبته.

(سيول - أ ف ب)

اليابان تعزز قوتها الدفاعية

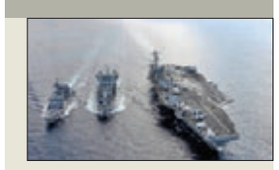

قالت مصادر إن اليابان بدأت محادثات مع شركات دفاعية غربية بشأن بناء جيل جديد من المقاتلات، في ما يمكن أن يمثل نقطة تحول مهمة في استراتيجية طوكيو للحفاظ على تفوقها على منافستها الصين.

وجاءت المحادثات مع شركات دفاعية منها بوينغ ولوكهيد مارتن، بينما تجهز اليابان طائرتها (إيه.تي.دي-إكس) لإجراء أول رحلاتها التجريبية خلال أيام.

(طوكيو - رويترز)

تعديل وزاري يشمل 10 حقائب... ووزير الداخلية «يصمد»

• توقعات بـ«انفراجة حقوقية» بعد لقاء السيسي المثقفين • النائب «المنتخب» عمرو الأشقر يستقيل

القاهرة - شيماء جلال ومحمد إبراهيم وأحمد بركات

أدى 10 وزراء جدد اليمين الدستورية أمام الرئيس عبدالفتاح السيسي، أمس، في تغيير يأتي قبل 3 أيام من إلقاء الحكومة بيانها أمام البرلمان المصري، المقرر له الأحد المقبل، في حين توقع عدد من السياسيين والحقوقيين حدوث انفراجة في ملف حقوق الإنسان في أعقاب لقاء السيسي عدداً من المثقفين أمس الأول.

صورة جماعية للحكومة الجديدة مع السيسي بعد حلف اليمين بالقصر الجمهوري شرق القاهرة أمس (الرئاسة المصرية)

في قائمة خلت من المفاجآت، أدى 10 وزراء جدد اليمين الدستورية أمام الرئيس عبدالفتاح السيسي أمس، عقب إعلان تغيير شمل 9 حقائب وزارية، واستحدث حقيبة جديدة لـ"قطاع الأعمال العام".

وطال التغيير وزراء المجموعة الاقتصادية، بينما تم الإبقاء على وزراء الحقائب السيادية، وفي مقدمتهم وزيرا الدفاع الفريق أول صدقي صبحي، والداخلية اللواء مجدي عبدالغفار، الذي طالته شائعات حول خروجه في التعديل، إلا أنه بقي في منصبه، بينما جاء اختيار وزير للعدل إجباريا بعد الإطاحة بالمستشار أحمد الزند من منصبه عقب تصريحه المسيء للرسول صلى الله عليه وسلم.

وحلف الوزراء الجدد، اليمين الدستورية أمام الرئيس في قصر الاتحادية أمس، وهم: جلال السعيد للنقل، وداليا خورشيد للاستثمار، وعمرو الجارحي للمالية، وخالد عناني للآثار، ويحيى راشد للسياحة، ومحمد عبدالعاطي للموارد المائية والري، ومحمد حسام عبدالرحيم للعدل، وشريف فتحي للطيران المدني، ومحمد سعفان للقوى العاملة، وأشرف قدري لقطاع الأعمال العام، وهي وزارة مستحدثة بعد فصلها عن وزارة الاستثمار.

كما تم تعيين 3 نواب لوزير المالية هم محمد معيط للخزانة العامة، وعمرو المنير للسياسات الضريبية، وأحمد كوجك للسياسات المالية، ونائبة لوزير التخطيط للمتابعة، هي نهال المغربل.

وفور حلف اليمين اجتمع السيسي برئيس مجلس الوزراء شريف إسماعيل والحكومة بكامل تشكيلها الجديد، لمناقشة توجهات الحكومة والخطط التي تعمل عليها في المجالات كافة، وكشف مصدر حكومي رفيع المستوى لـ"الجريدة"، كواليس التعديل الوزاري، حيث أكد المصدر أنه "كانت هناك نية لتغيير وزير الأوقاف مختار جمعة، إلا أن اعتذار مفتي الديار المصرية السابق، علي جمعة، عن تولي المنصب أدى للإبقاء على الوزير الحالي"، وأضاف المصدر أن "حقيبة الصحة أيضا كانت ضمن قائمة التغيير، إلا أن اعتذار عميد طب عين شمس د. محمود المتيني، أبقى على وزير الصحة الحالي أحمد راضي".

بيان الحكومة

ومن المقرر أن يتوجه إسماعيل إلى مقر البرلمان المصري الأحد المقبل، لإلقاء بيان الحكومة أمام نواب الشعب، ويحق لأعضاء مجلس النواب سحب الثقة من الحكومة أو تجديدها، إلا أن مصادر برلمانية أكدت لـ"الجريدة" أن لا نية لحجب الثقة عن الحكومة.

من جهته، رجح النائب البرلماني عن ائتلاف "دعم مصر"، علاء عبدالمنعم، أن يجدد البرلمان الثقة في حكومة إسماعيل، بعدما شهدت تعديلا وصفه بـ"الكبير"، مشيرا إلى أن البرلمان محمل بالعديد من الملفات والمسؤوليات، ومؤكدا أن الاتجاه السائد تحت قبة البرلمان ينحصر في دراسة بيان الحكومة تمهيدا للرد عليه، فضلا عن الحصول على تعهدات صارمة من الحكومة بتنفيذ بنوده.

استقالة نائب

وفي مفاجأة برلمانية، أعلن النائب عن دائرة 15 مايو والتبين (جنوب القاهرة)، عمرو الأشقر، تقديم استقالته النهائية من مجلس النواب، أمس، مؤكدا في تصريحات أن سبب الاستقالة جاء احتراما منه لأبناء دائرته، ولما يراه من عدم قدرته على تنفيذ برنامجه الانتخابي، وتوفير الخدمات لهم في الوقت الحالي، وحتى لا يكلف الدولة أكثر من طاقتها، فضل أن يتقدم باستقالته، وألا ينتفع بامتيازات المجلس على حساب حقوق أبناء دائرة "15 مايو والتبين".

وتعد استقالة الأشقر، الأولى لنائب منتخب، والثانية بعد استقالة النائب المعين سري صيام، في حين صوت أعضاء البرلمان على إسقاط عضوية النائب توفيق عكاشة، ما يرفع عدد المقاعد الشاغرة في البرلمان إلى ثلاثة مقاعد في فترة زمنية قصيرة، وقال مصدر برلماني إن "الأمانة العامة تسلمت بالفعل استقالة الأشقر، وسيتم بتها عقب عودة البرلمان للانعقاد الأحد المقبل".

انفراجة متوقعة

وغداة لقاء السيسي بعدد من المثقفين المصريين، سادت أجواء إيجابية بين أوساط السياسيين والحقوقيين أمس، خاصة أن مطالب المثقفين بتحسين موقف القاهرة من ملف حقوق الإنسان، تزامنت مع قرار محكمة جنوب القاهرة، أمس الأول، بإخلاء سبيل الطالب محمود محمد، الذي قبض عليه في يناير 2014 بتهمة ارتداء "تيشيرت" مدون عليه عبارة "وطن بلا تعذيب".

وقد اعتبر الإخلاء مؤشرا على قرب حدوث انفراجة في ملف حقوق الإنسان، عبر الإفراج عن عدد من الشباب المحبوس على ذمة قضايا رأي، خاصة أن المثقفين تحدثوا بصراحة عن أوضاع حرية الرأي والإبداع، بينما طالبهم السيسي بتقديم ورقة عمل للنهوض بالمجتمع ونشر الوعي الثقافي، وذلك ليتم مناقشتها في الاجتماع المقبل معهم في أبريل المقبل.

واعتبر النائب البرلماني والأديب يوسف القعيد، الذي حضر اللقاء، أن النقاش تناول مختلف القضايا التي تشغل الرأي العام المصري بمنتهى الصراحة، وقال القعيد لـ"الجريدة"، إنه يتوقع أن يشهد عدد من الملفات بما فيه ملف حقوق الإنسان انفراجة خلال الفترة المقبلة.

من جانبه أكد عضو المجلس القومي لحقوق الإنسان، كمال عباس، أن ملف حقوق الإنسان في مصر لن يتحرك للأمام إلا إذا تم تطبيق القوانين على الجميع من دون تفرقة، والتفاهم على صيغة واضحة لتعاون مشترك بين مجلس حقوق الإنسان والسلطة التنفيذية، مطالبا الدولة بالتحرك السريع في ملفات الاختفاء القسري، والسجن في قضايا رأي، ومراجعة قوانين الحبس الاحتياطي، "لكي نشعر بتحسن حقيقي".

سلة أخبار

جامعة باسم الملك سلمان جنوب سيناء

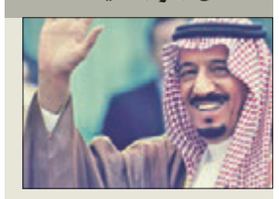

قال محافظ جنوب سيناء اللواء خالد فودة، إنه تم التصديق على إنشاء جامعة عملاقة في محافظة جنوب سيناء، تحمل اسم «جامعة الملك سلمان بن عبدالعزيز»، في مدينة الطور، بالاتفاق مع وزارة التعاون الدولي المصرية، بالتعاون مع أحد الصناديق والمؤسسات السعودية.

وأوضح فودة، في تصريحات على هامش مؤتمر وزراء دفاع دول تجمع الساحل والصحراء، أنه تم تحديد قطعة الأرض الخاصة بجامعة الملك سلمان، ومن المقرر أن تبدأ بعدد من الكليات الرئيسة، ثم إنشاء باقي الكليات تباعاً.

المجمع المقدس ينتقد رهبان «الدير المنحوت»

في رد منه على نشر نشطاء أقباط مكاتبات تحمل اسم بابا الأقباط تواضروس الثاني، تخص «الدير المنحوت» بمنطقة وادي الريان، أكد المجمع المقدس . أعلى هيئة دينية أرثوذكسية . في بيان له أمس الأول، أن «إقامة الراهب لها ضوابط وشروط وتقاليد، وتحتاج إلى إذن مسبق من الرئاسة الكنسية». واستنكر المجمع الأفعال التي تصدر عن القائمين بالدير «غير القانوني». وأكد المجمع في بيان، أن البابا حاول مراراً إثناء هؤلاء الرهبان عن أفعالهم لعرقلة مشروع مهم للتنمية القومية، ومنعهم باللين من التطاول على الكنيسة ورموزها الدينية، لكن جميع محاولاته باءت بالفشل، مشدداً على أن هذا المكان غير معترف به كنسياً.

آلية مجمعة لقوات «الساحل والصحراء»

استأنف مؤتمر وزراء دفاع دول الساحل والصحراء، في منتجع شرم الشيخ السياحي، أعماله أمس على مستوى الخبراء، بمشاركة 27 دولة عربية وإفريقية، و5 دول أوروبية، هي: فرنسا، إيطاليا، اليونان، قبرص وإسبانيا، وعدد من الهيئات والمنظمات الإقليمية والدولية. بدأت فعاليات الجلسة الأولى، بمناقشة موضوع تعزيز التعاون العسكري بين الدول الأعضاء في التجمع. وكشف المستشار العسكري للأمين العام للجامعة العربية اللواء محمود خليفة، أنه تم خلال المناقشات استعراض مقترح إيجاد آلية أمنية وعسكرية تتيح استخدام قوات مجمعة لمواجهة الإرهاب، مع مراعاة القوانين والدساتير الخاصة بكل دولة.

محامي «معتقل التيشرت»: أرفض تدخل السيسي

«محمود واجه قسوة السجن بالرسم... صحته تدهورت وإطلاقه تأخر 58 يوماً وسيقاضي النائب العام»

القاهرة - نسمة نصار

ذكر عضو مؤسسة حرية الفكر والتعبير، محامي محمود محمد، المعروف بـ«معتقل التيشرت»، مختار منير، أن محمد أتم في يناير الماضي العشرين من عمره داخل السجن، بعدما قضى سنتين خلف القضبان، انتقل خلالهما من مرحلة الطفولة إلى الشباب، وبالصبر تسلح ضد قسوة السجن، وكبح رغبته في الخروج للحرية برسومه لأشهر الشخصيات الكرتونية. وأكد منير، في حوار مع «الجريدة»، أن استئناف النيابة أمس على قرار إخلاء سبيل موكله الذي ادخل السجن بينما كان يرتدي قميصا كتب عليه «وطن بلا تعذيب»، استمرار لانتهاك القانون، وفيما يلي نص الحوار:

• ما تعليقك على استجابة الرئيس السيسي لطلب الروائي إبراهيم عبدالمجيد بالإفراج عن محمود؟

- لا شك في أنه جهد مشكور من الروائي الكبير إبراهيم عبدالمجيد، لكنه أمر غير صحيح، لأنه لو كان هناك قرار بإخلاء السبيل، بناء على طلب من الرئيس السيسي، لما استأنفت النيابة على القرار، وأنا أرفض تدخل السلطة التنفيذية والرئيس في عمل القضاء.

• ما السبب وراء تأخير قرار إخلاء سبيل محمود؟

- قرار إخلاء السبيل تأخر حوالي 58 يوما، نظرا لانتهاء مدة الحبس الاحتياطي المحددة قانونا، فبحسب نص المادة 143 من قانون الإجراءات الجنائية لا تتجاوز فترة الحبس الاحتياطي عامين، إلا إذا كان متهما بجريمة يعاقب عليها بالمؤبد أو الإعدام، حسب تعديل على القانون أصدره الرئيس الأسبق عدلي منصور خلال عام 2013.

• متى يحين موعد جلسة استئناف النيابة على قرار إخلاء السبيل وكيف تستعد لها؟

- تم تحديد جلسة الاستئناف على قرار محكمة جنايات القاهرة بإخلاء سبيل محمود، اليوم، ولم أستعد لها بأدلة جديدة، سوى الإصرار على تطبيق نص المادة 143 سالفة الذكر، لكن النيابة العامة تصر على اتباع أساليب ملتوية للتحايل على النص وانتهاك القانون.

• ما الخطوة التالية التي ستقوم بها بعد قرار استئناف النيابة؟

- سنواصل مخاطبة المجلس الأعلى للقضاء، والمطالبة بتنفيذ حكم الإخلاء، كما سنقوم بتحريك جنحة مباشرة ضد النائب العام، لامتناعه عن تنفيذ القانون.

• شقيق محمود أكد في تصريحات إعلامية تدهور حالته الصحية... ما صحة ذلك؟

- بكل أسف، هذا كلام صحيح، إذ تدهورت حالته الصحية ونقص وزنه بشكل ملحوظ، حيث وصل إلى 50 كيلوغراما، كما يحتاج إلى إجراء عملية جراحية عاجلة في قدمه اليمنى بعد تدهور حالته، حيث يعاني من تآكل في العظام.

• كيف قضى محمود مدة العامين في السجن؟

- كان الرسم هو الحماية الوحيدة من أن يتحول محمود بسبب السجن من شاب ثوري إلى شخص يمارس العنف ضد الدولة، فكان يقضي وقته في رسم أشهر الشخصيات الكرتونية حتى يحافظ على روح الطفل بداخله، وجميع رسوماته موجوده على صفحة «الحرية لمحمود محمد»، على «فيسبوك».

• هل مازالت المنظمات الحقوقية تدعم قضية موكلك؟

- نعم، مازالت المنظمات الحقوقية تدعم القضية وتطالب بالإفراج عن محمود، وعلى رأسها مؤسسة «حرية الفكر والتعبير»، إلى جانب جمعيات حقوقية مختلفة داخل وخارج مصر، وكذا نقابة الأطباء وعدد من الكتاب والشخصيات العامة.

• أسندت النيابة الى محمود تهمة الانتماء لجماعة «الإخوان»... فما السند القانوني الذي اعتمدت عليه؟

- لم تستند إلى أي دليل، حيث تم تحرير محضر ضد محمود بتهمة الانتماء للجماعة المدرجة إرهابية في مصر والتظاهر وقطع الطريق العام وتكدير الأمن، وتلك تهم واهية توجه إلى جميع الشباب الثوريين، الذين يتم إلقاء القبض عليهم لإصدار عقوبات ضدهم بالمؤبد والإعدام ظلما.

• هل تتوقع الإفراج عن موكلك في أقرب وقت أم تجديد حبسه؟

- أتمنى ذلك، لكن إصرار النيابة على التلاعب بالقانون يثير التخوف من تجديد حبس محمود، ومع ذلك لن نيأس وسنواصل المطالبة بإخلاء سبيله، بعد تجاوزه الحد الأقصى للحبس الاحتياطي.

ارتفاع الدولار يُخفض مصروفات الوافدين إلى الجامعات

3450 طالباً مصرياً حصلوا على الثانوية الكويتية خلال 3 سنوات

• القاهرة - أيمن صابر

وسط توقعات بانخفاض مصروفات الطلاب الوافدين من الكويت إلى الجامعات المصرية نتيجة ارتفاع سعر صرف الدولار أمام الجنيه المصري، قال المشرف العام على أعمال التنسيق في وزارة التعليم العالي المصرية سيد عطا، إنه خلال السنوات الثلاث الماضية، حصل 3450 طالباً مصرياً على الثانوية العامة من الكويت، قبل التحاقهم بالجامعات المصرية.

وأضاف عطا في تصريح لـ"الجريدة"، أن عدد طلاب "الثانوية الكويتية" الملتحقين بالجامعات المصرية لعام 2013 بلغ 917 طالباً للشعبة العلمية، و190 طالبا للشعبة الأدبية، وفي عام 2014، بلغ عدد طلاب الشعبة العلمية 939، والشعبة الأدبية 164 طالباً، وخلال العام 2015 كان عدد طلاب الشعبة العلمية 1019 والشعبة الأدبية 221 طالباً.

وأعلن عطا أيضاً عن نظام وقواعد الطلاب الحاصلين على الشهادات الثانوية العامة العربية المعادلة لعام 2016، والمتقدمين لتنسيق 2016 للالتحاق بالجامعات والمعاهد الحكومية المصرية خلال العام الجامعي 2016-2017، حيث قرر المجلس الأعلى للجامعات الموافقة على قبول الطلاب الحاصلين على شهادة الثانوية الكويتية "النظام الموحد"، بما تحتويه من معدلات تراكمية، سواء للصفوف الثلاثة كاملة "الأول والثاني والثالث" بنسب "10 في المئة + 30 في المئة + 60 في المئة)، أو لصفين دراسيين (الثاني والثالث بنسب 40 في المئة + 60 في المئة) أو لصف واحد (الثالث الثانوي بنسبة 100 في المئة)، وذلك اعتباراً من العام الجامعي 2011-2012.

وفيما يتعلق بالشهادة النهائية للقسم الثانوي بالمدرسة الأميركية في الكويت، تتم معادلتها بالثانوية العامة المصرية وتقبل بنفس شروطها، وما يتعلق بالطلاب الوافدين الكويتيين بالجامعات المصرية، أعلن رئيس قطاع الشؤون الثقافية والبعثات بوزارة التعليم العالي المصرية، حسام الملاحي، أن "عددهم 15 ألف طالب في كل الفصول الدراسية"، مشيراً إلى أن "الإقبال الطلابي يكون على كليات الحقوق ثم طب الأسنان، يليه الطب البشري".

وقال الملاحي لـ"الجريدة"، إن "رئيس الوزراء المصري شريف إسماعيل، اعتمد قائمة جديدة بمصروفات الطلاب الوافدين في مصر، حيث تتضمن 1500 دولار قيمة رسم القيد للمرة الأولى للمرة الأولى بالنسبة لطلاب مرحلة البكالوريوس والليسانس".

إلى ذلك، تبلغ قيمة المصروفات الدراسية السنوية 6 آلاف دولار لطلاب الطب البشري وطب الأسنان، و5 آلاف دولار للهندسة والحاسبات والمعلومات والصيدلة والعلاج الطبيعي، و4 آلاف دولار لطلاب كليات الطب البيطري والزراعة والعلوم والتمريض، و3 آلاف دولار للمعاهد.

أما بالنسبة لطلاب مرحلة الدراسات العليا، فتبلغ مصروفات الطلاب في مرحلة الدراسات العليا كرسم قيد لأول مرة 1500 دولار، فيما تبلغ قيمة المصروفات الدراسية 6 آلاف دولار لكليات الطب البشري والأسنان، و5500 دولار لكليات الهندسة والحاسبات والصيدلة والعلاج الطبيعي، و5000 دولار لكليات الطب البيطري والزراعة والعلوم والتمريض، و4500 دولار للكليات والمعاهد الأخرى.

وعلى صعيد الجامعات الخاصة، شهدت الأسواق المالية مطلع العام الجاري استقراراً في أسعار الدولار المتداول في البنوك المصرية الرسمية، حيث بلغ سعر الشراء في البنك المركزي 8.85، وسعر البيع 8.88 مقابل الجنيه، ما يؤشر إلى انخفاض مصروفات الطلاب الوافدين بالجامعات الخاصة لعام 2016-2017، حال ثبات المصروفات بالجنيه المصري كما هي، مقارنة بأسعار الدولار وقت قبول الطلاب الوافدين للعام الدراسي الحالي 2015-2016، حيث كان يعادل الدولار 7.27 جنيهات.

وعلى سبيل المثال، سجلت مصروفات كلية الطب في جامعة 6 أكتوبر، 62 ألف جنيه في العام الدراسي الحالي، وكان يعادلها وقتذاك للطلاب الوافدين 8528 دولاراً، وفي حال ثبات المصروفات كما هي بالجنيه، فمن المقرر أن يعادلها بالدولار العام الحالي 8000 دولار، فيما تأتي كلية العلوم الاجتماعية كأدنى كلية بالمصروفات بـ 8000 جنيه مصري، وكان يعادلها وقتذاك بالدولار 1100، بينما تعادل حالياً 900 دولار.

وفي الجامعة التكنولوجية الحديثة، سجلت مصروفات كلية الأسنان 37 ألف جنيه، ويتوقع خلال العام الجديد أن تعادل 4166 دولاراً، بعد أن كانت تعادل 5089 دولاراً عام 2015، وكلية التمريض 10 آلاف جنيه سيعادلها خلال العام الدراسي الجديد 1126 دولاراً، بعدما كانت تعادل في العام الدراسي الحالي 1375 دولاراً.

محاجر «غرب السويس» مُورّد متفجرات

• القاهرة - باهر عبدالعظيم وخالد عبده

بعد أيام من وقوع مذبحة "كمين الصفا"، في سيناء، السبت الماضي، التي راح ضحيتها 15 من قوات الأمن، بدا أن الجماعات الإرهابية المنتشرة في شبه جزيرة سيناء، لم يكن عصيا عليها استحداث طرق وممرات جديدة لإدخال الذخائر والمواد المتفجرة إلى محافظة شمال سيناء، واستعمالها ضد قوات الجيش والشرطة، بحكم معرفة بعضهم للطبيعة الجغرافية السيناوية.

استمرار المواجهة، بين قوات الأمن المصرية والمسلحين، منذ سقوط نظام حكم الرئيس محمد مرسي، عام 2013، في شبه جزيرة سيناء، دفع إلى التساؤل، من أين تأتي هذه المتفجرات، وكيف تنتقل إلى الداخل السيناوي؟

مصدر مطلع شرح لـ"الجريدة" الطريقة المتبعة في هذه الحالات، قائلا إن "العناصر الإرهابية لجأت للممرات والمدقات الجبلية الواصلة بين شمال سيناء ومنطقة غرب السويس، لإدخال المواد المتفجرة والذخائر، تفاديا للقبضة الأمنية على الطرق الرئيسية".

وذكر المصدر الذي طلب عدم نشر اسمه أن "هناك عناصر خارجة على القانون لجأت خلال الفترة الماضية لتعويض خساراتها من سياسة ردم الأنفاق الحدودية مع قطاع غزة، بالتجارة المربحة في المواد المتفجرة التي يتم تهريبها من محاجر في منطقة غرب السويس، ثم بيعها لوسطاء يتبعون العناصر الإرهابية".

ولفت إلى أن المواد المُتفجرة التي تم استخدامها في عملية استهداف "ارتكاز الصفا الأمني"، تم تهريبها من أحد محاجر غرب السويس، وأن جهاز الأمن الوطني قام بتوقيف ثلاثة عناصر تعمل في تلك المحاجر، متهمة بتسهيل عملية البيع للعناصر الإرهابية، مؤكدا أن إجراءات أمنية جديدة تم اتخاذها لضمان عدم تهريب المواد المُتفجرة من تلك المحاجر.

وعن طرق إدخال المواد المتفجرة إلى شمال سيناء، قال المصدر إن تلك المنطقة بها العديد من الممرات والمدقات الجبلية التي تسلكها العناصر الإرهابية، لذلك بدأت طائرات استطلاع تابعة للجيش القيام بطلعات لمراقبة تلك المنطقة.

وأشار المصدر إلى أن العناصر الإرهابية تتمكن في تهريب تلك المواد في الشاحنات الكبيرة التي تحمل مواد تموينية أو عبر فناطيس المياه.

الفيلي والملا: «الأولمبية الدولية» تتعنت ضد الكويت

فندا في مؤتمر صحافي بـ«الهيئة» مزاعم موافقة الوفد التفاوضي في جنيف على تعديل القوانين

فند عضوا وفد الكويت التفاوضي مع اللجنة الأولمبية الدولية د. محمد الفيلي ود. صقر الملا مزاعم اللجنة بشأن موافقة الكويت، من خلال الوفد في جنيف، ومن ثم العدول عن الموافقة حال العودة إلى الكويت.

وأكد الفيلي والملا أن "الأولمبية الدولية" هي التي تراجعت عن اتفاقها مع الوفد، بعد أن اقتنعت بعدم وجود تعارض للقوانين الكويتية مع الدولية، وطلبت توضيحات لذلك في بعض النقاط، لكنها نقضت عهدها، لتطلب تعديلا في القوانين، مؤكدين أن وفد الكويت وصل إلى قناعة بأن الكويت تواجه تعنتا مقصودا من اللجنة، جعل الوصول الى صيغة توافقية امرا صعبا.

أحمد حامد

اتفق الخبير الدستوري د. محمد الفيلي، ومستشار وزير الشباب د. صقر الملا، وعبدالله العفاسي، الذين مثلوا الكويت في مفاوضات اللجنة الأولمبية الدولية، على أن القوانين الكويتية لا تخالف نظيرتها الدولية، وهو الأمر الذي أكدوه خلال المفاوضات التي تمت في جنيف برعاية الأمم المتحدة.

وقال الفيلي والملا، في مؤتمر صحافي أمس، في مقر الهيئة العامة للرياضة، إن مزاعم اللجنة الاولمبية الدولية، التي جاءت على لسان نائب المدير التنفيذي للعلاقات الدولية، بموافقة وفد الكويت على تعديل القوانين المتعارضة مع نظيرتها الدولية، عارية تماما من الصحة.

واكدا ان وفد الكويت لم يوافق، ولم يوقع على اي أوراق، وكانت الامور تتجه نحو حمل صيغة ليست مثالية لعرضها على السلطات الكويتية، للوصول الى نقطة اتفاق، بيد ان افتراءات أعضاء اللجنة الأولمبية الدولية على الوفد الكويتي نسفت تلك المساعي.

الفيلي والملا خلال المؤتمر الصحافي (تصوير نوفل إبراهيم)

مسار المفاوضات

بداية، قال د. الفيلي إن الاجتماع، الذي تم برعاية الأمم المتحدة، عقد دون محضر اجتماع، وكانت النية تتجه إلى ابقاء هذه المفاوضات سرية، وأن تستمر أكثر من جولة.

وأضاف أن أطراف التفاوض سواء في "الأولمبية الدولية" أو الكويت، كان لهما خط رجعة، وهو أمر طبيعي ليتسنى لهما الوفاء بما يتم خلال التفاوض، بينما تمثل دور الطرف الثالث الأمم المتحدة في نقل وجهات النظر بين الأطراف بشكل حيادي، للوصول الى صيغة توافقية.

واشار إلى ان ممثلي "الأولمبية" حاولوا إملاء ما يريدون، بالتوقيع على ما يود تمريره من قرارات من خلال وثيقة معدة سلفا، بيد أن وفد الكويت رفض التوقيع، مبديا تفهمه لمثل هذه الخطوة في عملية التفاوض، وكذلك كون هذه الوثيقة لا تعكس الاتفاق المسبق، والتي كانت محصورة في النقاط التسع موضع الخلاف.

وزاد: "إلى جانب أن الوثيقة فيها من الأمور التي تستدعي العودة للحكومة الكويتية، والسلطات المختلفة للوصول الى قرار بشأنها، كالابقاء على مقر المجلس الأولمبي الآسيوي، وما شابه ذلك من أمور، فوجئ بها الوفد الكويتي، لعدم وجودها على جدول الأعمال".

قناعة بعدم مخالفة القوانين

ولخص الفيلي قناعته من الاجتماع مع "الأولمبية الدولية" بأن "القوانين الكويتية لا تتعارض مع القوانين الدولية، وان سبب الايقاف تعنت غير مبرر من اللجنة الأولمبية الدولية".

واعترف بأن "الأولمبية الدولية" تتحكم فيها مراكز قوى متعددة، جعلت الكويت كأنها الدولة الوحيدة على الكرة الأرضية التي يجب محاسبتها، رغم تشابه العديد من نقاط الخلاف التسع التي تحججت بها الأولمبية الدولية في قرار الإيقاف في العديد من البلدان.

قضية عادلة

بدوره، شدد د. الملا على أن قضية الكويت بشأن القانون المحلي وسيادته عادلة، وزاد اليقين بها بعد الاجتماع الأخير مع الأولمبية الدولية، مضيفا: "الأولمبية الدولية اصرت على الدخول في أمور فرعية في مناقشتها مع الوفد الكويتي، كمقر المجلس الأولمبي، وما شابه ذلك".

واضاف انه بعد النقاش الطويل تم الوصول الى قناعة من الجميع بعدم وجود تعارض بين قوانين الكويت والميثاق الاولمبي، لاسيما في بخص النقاط التسع موضع الخلاف والمدرجة على جدول الأعمال، حيث تم الوصول الى صيغ توافقية للنقاط التي قيل إنها تدخل حكومي، كالمحكمة الرياضية في الكويت، والتي تمت بموافقة وطلب الاولمبية الكويتية، وفحص المنشطات، وانشاء الأندية، وغيرها، حيث تم تفنيد كل نقطة على حدة، وسط قناعة تامة من المفاوضين.

6 ساعات للمجلس الأولمبي!

وكشف الملا أن اعضاء اللجنة الأولمبية الدولية، بقيادة جيروم بويفي، رئيس العلاقات المؤسسية والحكم وادارة العلاقات، اصروا قبل الخوض في المفاوضات مع الوفد الكويتي في جنيف، والتي خصصت لرفع الايقاف المفروض على الرياضة الكويتية، على التطرق لأمر المجلس الأولمبي الآسيوي.

واردف انه رغم تأكيدات الوفد الكويتي ان الأمر يعود الى قرارات سيادية في الكويت خارجة عن نطاق الوفد التفاوضي، فإن الأمر استمر في البحث مدة 6 ساعات كاملة، من أصل 16 ساعة استغرقتها المفاوضات.

وكشف أن مساومات اللجنة الاولمبية الدولية لرفع الايقاف تطرق الى ضرورة سحب القضايا المرفوعة من الحكومة الكويتية، ممثلة في هيئة الرياضة، وكذلك الأفراد على الاتحادات التي تسببت في توقيع عقوبة الايقاف على الكويت، لافتا الى أن الوفد ابدى مرونة فيما يخص الدعاوى الحكومية، أما دعاوى الأفراد فتخصهم، في دولة يحكمها الدستور والقانون.

عرض كتاب الاولمبية الدولة الخاص بتعديل القوانين

«الأولمبية الدولية» وحفظ ماء الوجه!

شدد د. الملا على قناعة "الأولمبية الدولية"، خلال المفاوضات مع الوفد الكويتي، بأن القوانين والتشريعات الكويتية لا تخالف الميثاق الأولمبي الدولي، وأن سوء فهم بعض الكلمات المترجمة، وأمورا أخرى تسببت في تعليق النشاط.

واضاف الملا أن الاتفاق كان يسير نحو توضيح بعض هذه الأمور العالقة، لكن الوفد فوجئ قبل الوصول إلى الكويت برسالة مختلفة تماما عما تم الاتفاق عليه خلال الاجتماع، فكلمة توضيح تغيرت إلى "تعديل"، بحجة حفظ ماء الوجه للأولمبية الدولية أمام المجتمع الدولي، لاسيما أن الايقاف الصادر كان في ظاهره مخالفة القوانين الدولية، لافتا إلى أن هذه الرسالة نسفت بصورة كبيرة كل ما دار خلال المفاوضات.

إصلاح الانحراف الرياضي!

كشف د. الملا أن الفترة المقبلة ستشهد تحركا من قبل الهيئة العامة للرياضة، تجاه ما اسماه بالانحراف الرياضي، مضيفا: "هناك توجيهات بخصوص هذا الأمر من مجلس الوزراء للهيئة، لإصلاح القصور الموجود في الوسط الرياضي".

وكشف عن ضيق الحكومة الكويتية، لما آلت اليه الأمور بعد تصرفات غير مسؤولة من قبل الاتحادات واللجنة الأولمبية الكويتية، أدخلت البلاد في النفق المظلم، وحرمت شباب الكويت من ممارسة حقوقهم، ورفع علم البلاد في المحافل الدولية.

7 أندية تطالب بإلغاء «الرديف» و3 تتمسك باستكماله

تمسكت أندية الكويت والتضامن وبرقان باستئناف دوري الرديف في الموسم الجاري، في حين طالبت 7 أندية أخرى بإلغاء الجولات الخمس الأخيرة للبطولة، لعدم جدواها من وجهة نظرها.

حازم ماهر

رفعت لجنة المسابقات محضر الاجتماع الذي عقدته مع مديري الأندية مساء أمس الأول إلى مجلس إدارة اتحاد الكرة، لاتخاذ قرار بحسم مصير بطولة دوري الرديف في الموسم الجاري.

حضر الاجتماع 10 أندية، اتفقت جميعا على إقامة الجولتين المحدد لهما يوما 24 و29 الجاري، بينما طالبت 7 أندية بإلغاء الجولات الخمس الأخرى، في حين تتمسك أندية الكويت والتضامن وبرقان بضرورة استكمال البطولة.

الأندية التي طالبت بإلغاء الجولات الخمس الأخيرة، ترى عدم وجود جدوى فنية من إقامتها، وستسبب إرهاق اللاعبين، في حين يتمسك الكويت باستكمال البطولة، لكونه متصدرا لها، في حين لا يشارك التضامن وبرقان في دوري فيفا.

يذكر أن لجنة المسابقات رفعت توصية منذ شهرين إلى إدارة الاتحاد طالبت فيها بإلغاء البطولة في العام المقبل، لعدم جدواها الفنية، وعدم تحقيق الأهداف المرجوة منها، كما اقترحت اللجنة قيد 26 لاعبا فقط في قائمة كل فريق.

من جانبه، أكد عضو مجلس إدارة نادي التضامن، رئيس جهاز الكرة طلال المرشاد، عدم منطقية إلغاء البطولة في مراحلها الأخيرة، خصوصا أن ناديي التضامن وبرقان لا يشاركان في بطولات أخرى، عكس الأندية الأخرى التي تشارك في دوري فيفا. وقال المرشاد: "الهدف من المباريات المقبلة، هو إعداد الفريق للموسم المقبل، ووقوف الجهاز الفني على المستوى الفني والبدني للاعبين".

وأضاف: "إلغاء البطولة لن يكون في مصلحتنا على الإطلاق، لذلك سننتظر إلى أن يحسم مجلس إدارة اتحاد الكرة قراره الأخير بشأنها، وحينئذ سيكون لكل حادث حديث".

فريح: حجج واهية

من جهته، قال مدرب برقان، فايز فريح، إن الحجج التي ساقتها الأندية الرافضة لاستكمال البطولة واهية، خصوصا أنها استفادت بقوة من المشاركة فيها، وهي رفع عدد اللاعبين المسجلين في القائمة من 25 إلى 40 لاعبا.

وأشار فريح إلى أنه برقان عانى بقوة توقف البطولة، حيث تراجع المستوى الفني والبدني، بعد أن وصل للقمة قبل التوقف، مشددا على أن إنهاء الموسم بشكل مبكر ستكون له آثاره السلبية على اللاعبين، وخصوصا أنه ليست هناك دولة في العالم لا تلعب أنديتها مدة 6 أشهر!

«الفنية» عرضت على إبراهيم تدريب الأزرق عقب 10 يونيو

طالب المدرب الوطني محمد إبراهيم اللجنة الفنية لاتحاد كرة القدم بمنحه فرصة للتفكير في تولي مسؤولية تدريب الأزرق، عقب رحيل التونسي نبيل معلول.

علمت "الجريدة" أن اللجنة الفنية بالاتحاد الكويتي لكرة القدم عقدت اجتماعاً مؤخراً مع المدرب الوطني محمد إبراهيم، وعرضت عليه خلاله تولي مهمة الإشراف على تدريب المنتخب الأول ابتداء من 10 يونيو المقبل، وهو اليوم الذي سينتهي فيه عقد المدرب الحالي التونسي نبيل معلول.

وطالب إبراهيم، الذي استقال من تدريب فريق نادي الكويت مؤخراً خلال الاجتماع، أعضاء اللجنة بمنحه فرصة للتفكير في الأمر، وبالتالي اتخاذ القرار النهائي، علماً بأن المدرب لم يرفض عرض اللجنة!

وكانت شائعة انتشرت في ساعة متأخرة من مساء أمس الأول، بتولي إبراهيم مسؤولية تدريب المنتخب بشكل رسمي ابتداء من فترة التجمع الحالية، وهو ما تم نفيه جملة وتفصيلاً من قبل اللجنة الفنية، التي أكدت استمرار نبيل معلول حتى انتهاء عقده.

إلى ذلك، تم طرح العديد من الأسماء لشغل منصب المدرب المساعد للمنتخب، أبرزهم عبدالعزيز حمادة، وتعول اللجنة الفنية كثيراً على موافقتهم، نظراً لعلاقته الوثيقة بإبراهيم.

الأزرق يواجه نفسه

ومن جانب آخر، عاد لاعب المنتخب الوطني الأول لكرة القدم محمد فريح إلى تدريبات الفريق أمس، وذلك بعد غيابه أمس الأول، لتعرضه لشد في العضلة الضامة، أثر المجهود الكبير الذي بذله مع فريق النادي العربي أمام السالمية في لقاء الدور نصف النهائي لبطولة كأس سمو الأمير.

وخضع اللاعب للكشف الطبي تحت إشراف الدكتور عبدالمجيد البناي، واتضح عقب الكشف أن الشد خفيف ولا يستدعي راحة بعد أن تم حقن اللاعب.

من جهة أخرى، سيلعب المنتخب مع نفسه في السادسة والنصف من مساء السبت المقبل على استاد الصداقة والسلام بنادي كاظمة، فيما روج اتحاد الكرة للمباراة على أنها بين الأزرق وفريق أسماه الشهداء، تفادياً للانتقاد، خصوصا أن الأزرق لعب مع نفسه من قبل في أكثر من مناسبة في ظل وجود الاتحاد الحالي، وحدث ذلك في الكويت والمعسكرات الخارجية.

وتقرر أن يخوض المباراة اللاعبون الذين تم ضمهم مؤخراً وبلغ عددهم 31 لاعبا، حيث سيقوم التونسي نبيل معلول باختيار تشكيلة المنتخب، بالإضافة إلى 4 لاعبين احتياطيين، فيما ينضم بقية اللاعبين إلى فريق الشهداء الذي سيقوده محمد إبراهيم!

المنتخب سيلعب مع نفسه في السادسة والنصف مساء السبت المقبل

باختصار

كاظمة يستضيف الكويت بالدوري الرديف

تنطلق مساء اليوم مباريات الاسبوع الثالث عشر من الدوري العام "الرديف" بإقامة 5 مباريات دفعة واحدة تقام جميعها عند الـ6:30 مساء.

ويلتقي في المباراة الاولى كاظمة مع الكويت في قمة مباريات الجولة، ويلعب القادسية مع التضامن، والسالمية مع اليرموك، والفحيحيل مع برقان، والعربي مع الجهراء، علما بأن المباريات تقام على ملاعب الاندية التي ذكرت أولاً.

ويتصدر الكويت ترتيب الفرق برصيد 26 نقطة، متفوقا بفارق نقطتين على القادسية منافسه المباشر وصاحب المركز الثاني، في حين يحتل اليرموك المركز الثالث بـ21 نقطة، ويأتي السالمية رابعا بـ20، ثم الفحيحيل خامسا 16، متفوقا بفارق الاهداف عن العربي السادس، ثم يأتي كاظمة في المركز السابع بـ13 فبرقان ثامنا بـ8 والجهراء تاسعا بـ4، وأخيرا التضامن بنقطة وحيدة.

سكين والفودري ضيفا «عالمكشوف» اليوم

يستضيف البرنامج الرياضي الإذاعي اليومي "عالمكشوف" في حلقته الخاصة مساء اليوم الخميس رئيس لجنة المسابقات في اتحاد كرة القدم سعد سكين، ونائب رئيس لجنة الحكام مشعل الفودري، وذلك للحديث عن آخر قرارات لجنة المسابقات فيما يخص تطوير اللعبة، اضافة للحديث عن اعتراضات بعض الأندية على العقوبات التي تم فرضها عليها. وسيتضمن اللقاء الحديث عن عمل لجنة الحكام، وتطوير مستوى الحكام المحليين، والمعايير التي يتم اعتمادها في اختيار الطواقم التحكيمية للمباريات، خصوصا المهمة منها.

«الأمن الخاص» بطل كأس المشاري للصالات

حقق قطاع الأمن الخاص لقب بطولة الشهيد يوسف المشاري لكرة قدم الصالات، بعد فوزه على قطاع الأمن العام في المباراة النهائية التي جمعت الفريقين بنتيجة 3-1، في ختام موسم اتحاد الشرطة الرياضي. وحقق قطاع المعاونة المركز الثالث بانتصاره على قطاع العمليات بنتيجة هدفين لهدف. حضر المباراة النهائية رئيس مجلس إدارة اتحاد الشرطة الرياضي اللواء فيصل السنين، والوكيل المساعد لشؤون الأمن الخاص اللواء محمود الدوسري، وعميد أسرة المشاري عبدالعزيز المشاري. وبعد الختام عبر الدوسري عن سعادته بفوز قطاع الأمن الخاص، وقال "نفتخر كثيرا بإحراز لقب بطولة الشهيد يوسف المشاري للمرة الرابعة"، مشيرا إلى أن مثل هذه المنافسات تضفي أجواء من المودة والألفة بين منتسبي وزارة الداخلية.

خالص العزاء

يتقدم القسم الرياضي بخالص العزاء، إلى مقرر لجنة الانضباط السابق يوسف البيدان، لوفاة خاله.

تغمد الله الفقيد بواسع رحمته، وألهم أهله وذويه الصبر والسلوان.

"إنا لله وإنا إليه راجعون".

الكويت يغرد على قمة اليد منفرداً والقرين تخطى العربي بصعوبة

محمد عبدالعزيز

فاز الكويت على برقان بنتيجة 28-22، كما تغلب القرين بصعوبة على العربي 24-23، في المباراتين اللتين جرتا أمس الأول على صالة الاتحاد بالدعية، ضمن الجولة الرابعة من الدوري الممتاز لكرة اليد.

غرد فريق الكويت لكرة اليد منفرداً على قمة الدوري الممتاز للعبة برصيد 9 نقاط، إثر فوزه المستحق على برقان بنتيجة 28-22، بينما انتزع القرين فوزاً صعباً من بين أنياب منافسه العربي بنتيجة 24-23، وذلك في المباراتين اللتين جرتا أمس الأول على صالة مركز الشهيد فهد الأحمد بالدعية، ضمن منافسات الجولة الرابعة.

وبذلك رفع القرين رصيده إلى 4 نقاط في المركز الثالث، يليه العربي في المركز الرابع، وبرقان خامساً وأخيراً بنقطة واحدة.

الكويت وبرقان

قدم فريق الكويت أداء جيداً وفرض سيطرته على مجريات اللقاء من البداية إلى النهاية، وعكس إمكانات لاعبيه العالية وحرفية مدربه الجزائري سعيد حجازي في التعامل مع مجريات اللقاء، ففي الشوط الأول ضرب بقوة متسلحاً بدفاع صلب، ومن خلفه تألق الحارس يوسف الفضلي في الذود عن مرماه، وهجوم منظم ومدعوم بتصويبات لاعبي الخط الخلفي خالد الغربللي، ونواف الشمري، وعبدالله الخميس، إضافة إلى اختراقات الجناحين ولاعب الدائرة عبدالرحمن البالول، لينهي الشوط الأول متقدماً بفارق كبير 18-10.

ومع بداية الشوط الثاني نجح مدرب برقان سالم أنس في إعادة لاعبيه مرة أخرى للقاء، وفي تقليص الفارق، لكن وفرة البديل الجاهز في الكويت والخبرة المتوافرة بين لاعبيه مقارنة ببدلاء برقان وقلة خبرتهم أعاد زمام اللقاء إلى الأبيض ومكّنه من حسم النتيجة.

القرين والعربي

بدورها، اتسمت مباراة القرين والعربي بالندية والإثارة، رغم حالات الطرد المؤقت للاعبي الفريقين، إضافة إلى الشد العصبي بسبب الأخطاء التحكيمية "غير المقصودة" من الحكمين ثامر اشكنوني وبدر المطوع.

ودنت الأفضلية في بدايتها بشكل طفيف للأخضر، بعدما وضحت عليه لمسات المدرب الوطني الجديد وليد عايش في أول ظهور له مع الفريق، خصوصاً على مستوى التشكيلة التي بدأ بها، وطريقة اللعب الإيجابية في الهجوم، بعدما أسند مهمة صانع الألعاب لصالح الجيماز وبجانبه عبدالله مصطفي وعبدالعزيز المطوع، بالإضافة إلى الدفاع الجيد بطريقة 6- صفر، لكن تسرع لاعبيه في إنهاء الهجمات والتصويبات الخاطئة وتألق حارس القرين سلمان مزعل في الذود عن مرماه مكّنا القرين من إدراك التعادل في نهاية الشوط 9-9.

ومع بداية الشوط الثاني غيّر مدرب القرين المصري محمد عبدالمعطي طريقة دفاعه من 6- صفر إلى رجل لرجل، مما أربك هجوم الأخضر وأوقع لاعبيه في أخطاء كثيرة استغلها القرين في اعتلاء المقدمة في منتصف الشوط 19-15.

وفي الدقائق الأخيرة نجح العربي في تعديل النتيجة وإدراك التعادل 22-22 قبل ثلاث دقائق على نهاية المباراة، لكن خبرة مهدي القلاف في التصويب من الخط الخلفي، وبراعة مزرعل خصوصاً في التصدي للتصويبة الأخيرة من باقر خريبط منحتا القرين الفوز.

طلال فيروز يحاول التصدي لتصويبة إبراهيم الأمير (تصوير جورج رجي)

هيئة الرياضة تنظم بطولة القفز بنادي الفروسية

تنطلق اليوم بطولة نادي الفروسية لقفز الحواجز الثالثة، التي ترعاها الهيئة العامة للرياضة وقيد فيها 140 فارسا وفارسة يمثلون مركز الكويت ونادي المسيلة والاتحاد العسكري الرياضي ومربط السدراوي ووزارة الداخلية، إضافة إلى نادي الفروسية.

وأعرب مدير البطولة خليل أسد عن سعادته لرعاية الهيئة لبطولات القفز بالنادي للارتقاء بهذه الرياضة العربية الأصلية، مشيدا بالدعم اللامحدود من قيادات الهيئة، متمنيا التوفيق والنجاح لكل الفرسان المشاركين في البطولة التي تختتم غدا.

وأوضح أسد أن مسابقات اليوم ستخصص للفئات المبتدئة من المواهب الصاعدة، في حين ستخصص منافسات الغد للفئة المتوسطة والمتقدمة.

من جهتها، أعربت الفارسة جميلة المطوع عن سعادتها باهتمام الهيئة ببطولات القفز، وتمنت أن تتبنى الهيئة المواهب الصاعدة وتخصص لهم جياد قوية للتدريب عليها والمشاركة في البطولات القارية لاستعادة إنجازات الكويت في هذه الرياضة الرائدة.

المكافآت الفورية ترفع الحالة المعنوية للعربي

عبدالرحمن فوزان

ارتفعت الحالة المعنوية للفريق الأول لكرة القدم بالنادي العربي الذي يستعد لخوض نهائي كأس سمو الأمير، بعد تسلم لاعبيه مكافآت عبور السالمية في نصف النهائي المقدمة من رئيس النادي جمال الكاظمي ونائبه عبدالعزيز عاشور، قبل انطلاق أول حصة تدريبية بعد اللقاء والتي أقيمت مساء أمس الأول.

وقدم الكاظمي 350 دينارا لكل لاعب، في حين منح عاشور 500 دينار لكل منهم.

كما أعلن الكاظمي وعاشور تحملهما كافة احتياجات ومتطلبات رابطة وجماهير الأخضر المطلوبة للتشجيع والظهور بشكل مميز في المباراة النهائية.

وحرص الكاظمي على الاجتماع باللاعبين قبل انطلاق التدريبات لدعمهم معنوياً، مطالبا إياهم بمواصلة المشوار بنفس الروح التي ظهروا عليها أخيرا.

وفي الوقت الذي وعد الكاظمي اللاعبين بمكافآت أكبر في حال تحقيق كأس الأمير، شدد على ضرورة استثمار جهودهم إيجاباً لتحقيق انجاز بات قريباً منهم وخطف الكأس الأغلى في المباراة التي ستقام 5 أبريل المقبل الذي يعد مطلب كل عرباوي، خصوصاً أن المركز الثاني لا يليق بهم، وهو كحال بقية المراكز.

ارتفاع المعنويات

وساهم تقديم المكافآت بشكل سريع للاعبين في رفع الحالة المعنوية بشكل كبير خلال التدريبات التي قادها المدرب الصربي بوريس بونياك والذي يركز على ايصال لاعبيه الى أعلى مراحل الجهوزية خلال الفترة القصيرة المقبلة، مستغلا توقف الدوري حتى أواخر الشهر الحالي.

ومن جانبه، أكد مساعد مدرب العربي الوطني احمد عسكر أن الأخضر يواصل استعداداته حالياً ويركز بشكل كبير على نهائي كأس الأمير، مستبعداً ان يدفع الجهاز الفني ببعض اللاعبين الأساسيين في مباريات الدوري الرديف خوفاً من تعرضهم للإصابة.

ولفت إلى أن الأمر ينطبق كذلك على مواجهة النصر القادمة في الجولة 22 من دوري فيفا 29 الجاري، حيث يفكر مدرب الفريق الصربي بوريس بونياك فعليا بإراحة أبرز لاعبيه حرصاً على دخولهم بكامل الجهوزية امام الكويت في النهائي.

وأوضح عسكر ان الأخضر يتدرب بصفوف مكتملة بعودة جميع مصابيه باستثناء علي مقصيد المنتظر عودته للفريق الأحد المقبل، بعد انتهاء انضمامه للمنتخب الوطني، وقال "ننتظر عودة مقصيد للاطلاع على مدى تعافيه وجهوزيته البدنية والفنية لتحديد موقفه من المشاركة في المباريات المقبلة".

رالي الكويت الدولي 2016 ينطلق اليوم

الجولة الثانية من بطولة الشرق الأوسط للراليات

تبدأ مساء اليوم منافسات النسخة الـ 24 من رالي الكويت الدولي، الذي يعد الجولة الثانية من بطولة الشرق الأوسط للراليات، مع المرحلة الاستعراضية التي ستستضيفها حلبة سرب، على أن تقام المراحل الطويلة الأخرى يومي الجمعة والسبت.

وتعد البطولة، التي ينظمها نادي باسل السالم الصباح لسباق السيارات والدراجات النارية، بتعاون وثيق مع الهيئة العامة للرياضة والنادي الدولي الكويتي للسيارات، الحدث الأضخم في رياضة السيارات على مستوى البلاد.

ويتألف رالي الكويت من 13 مرحلة خاصة، وستقام مراسم تتويج الأبطال مساء الأحد أمام فندق السفير بالفنطاس.

العطية مرشحاً فوق العادة

وسيدخل القطري ناصر العطية المنافسات كمرشح رئيس لتحقيق اللقب للمرة السادسة في تاريخه، ولا سيما بعد تحقيقه لقب رالي قطر للمرة الـ 13، وتوسيع الفارق بينه وأقرب منافسيه إلى 9 نقاط.

ويتطلع العطية، حامل لقب البطولة 11 مرة، إلى تحقيق فوزه الذي يحمل الرقم 62 في مسيرته على ساحة بطولة الشرق الأوسط للراليات، والثاني على متن سيارة سكودا فابيا آر 5 مع الملاح الفرنسي ماثيو بوميل.

وبالنظر للمنافسين، تبدو الطريق ممهدة للعطية، الساعي لرقم قياسي جديد بعدد الألقاب بالرالي الكويتي، خصوصاً بعد انسحاب مواطنه صاحب الأداء الرفيع عبدالعزيز الكواري، الذي تكبّد بداية عصيبة على متن سيارة سكودا الثانية جعلته يخرج خالي الوفاض من أول جولتين في موسمه 2016، وآماله بالمشاركة في رالي الكويت انتهت تماماً، بعد أن كشف بأنه لن يتمكن من المشاركة لأسباب خارجة عن إرادته.

كما لن يتمكن السائق الكويتي مسعود صالح من المشاركة، بسبب مشكلة متعلقة بمحرك سيارته فورد فييستا أس 2000.

وسيسعى القطري خالد السويدي، الذي يحتل المركز الثاني في الترتيب العام لبطولة الشرق الأوسط على متن سيارة فورد فييستا آر5، إلى تقليص الفارق بينه والعطية.

نظام جديد للنقاط

تجدر الإشارة إلى أن هناك نظام نقاط جديدا في البطولة هذا العام، حيث قام الاتحاد الدولي للسيارات (فيا)، بفرض نظام النقاط التقليدي، الذي يعطي الفائز 25 نقطة، والوصيف 18، والثالث 15.

وبالإضافة إلى هذا النظام، هناك نقاط إضافية تعطى للسائقين في الترتيب من 7-1، بعد كل قسم من الرالي، أي أن الفائز بالرالي سيحصل على 25 نقطة، بالإضافة إلى سبع نقاط لتصدره اليوم الثاني، مع إمكانية كسب سبع نقاط أخرى في حال تصدر اليوم الأول، كما حدث مع العطية، الذي حصل على 39 نقطة في الجولة الأولى.

تغيير المجموعة «ن»

وفي المجموعة "ن"، التي تم تغيير اسمها، لتصبح بطولة الشرق الأوسط للراليات 2، وتم فرض نفس نظام النقاط آنف الذكر، يبدو القطري راشد النعيمي مع متصدر الترتيب العام برصيد 38 نقطة، وبفارق سبع نقاط عن مواطنه عبدالله الكواري مرشحاً قوياً للقب، في حين يأمل السائق الكويتي مشاري الظفيري تحقيق اللقب، ويُمني النفس بالصعود إلى منصة التتويج، حيث قال: "ستكون معركة رائعة ضمن المجموعة المشاركين بها، إذ سيكون الهدف هو الصعود إلى منصة التتويج".

العطية في رالي دكار

تدريب ختامي للفراعنة استعداداً للنسور

يختتم منتخب مصر الأول في السادسة مساء اليوم الخميس، بتوقيت القاهرة، استعداداته الجادة على ملعب مدينة "كادونا" النيجيرية لمواجهة منتخب نيجيريا في المباراة المقرر لها غدا ضمن الجولة الثالثة قبل الأخيرة من التصفيات الإفريقية المؤهلة لأمم إفريقيا 2017 بالغابون.

وسادت حالة من القلق لبعثة الفراعنة فور الوصول أمس بطائرة خاصة إلى العاصمة النيجيرية أبوجا بعد علمها بانتشار الحشرات والسحالي داخل الملعب، وهو ما دفع الجهاز الفني بقيادة الأرجنتيني هيكتور كوبر إلى مطالبة رئيس البعثة المصرية بمخاطبة الاتحاد النيجيري لتنظيف الملعب وإخلائه من كل ما من شأنه إعاقة تحقيق الفراعنة الاستفادة المطلوبة سواء في مران اليوم أو في مباراة الغد المصيرية.

اللمسات الأخيرة

ويضع هيكتور كوبر خلال مران اليوم اللمسات النهائية على الخطة التي سيخوض بها اللقاء، والتي من المتوقع أن تأتي متوازنة بين الدفاع والهجوم مع الاعتماد على الكرات الطولية وعدم الاحتفاظ الزائد بالكرة ومراقبة أخطر عناصر النسور النيجيرية.

كما سيستقر المدرب الأرجنتيني على تشكيل مباراة الغد، والمنتظر أن يتكون من أحمد الشناوي في حراسة المرمى، أمامه رباعي الدفاع أحمد حجازي ورامي ربيعة وعمر جابر وصبري رحيل، بجانب ثلاثي الوسط حسام غالي وطارق حامد ومحمد النني لاعب أرسنال الإنكليزي، وصانعي ألعاب محمد صلاح ورمضان صبحي وفي الهجوم أحمد حسن "كوكا" لاعب سبورتنغ براغا البرتغالي.

وعقب التدريبات، سيجتمع كوبر مع اللاعبين بحضور الجهاز المعاون لمشاهدة آخر مباراة للفريق النيجيري بهدف توزيع الأدوار على لاعبي الفراعنة، والتأكيد على ضرورة عدم إدخار أي جهد بهدف تحقيق نتيجة إيجابية قبل مباراة العودة بالقاهرة 29 الجاري بملعب برج العرب في مدينة الإسكندرية.

هيكتور كوبر

إيبي يمنع الأهلي من التعاقدات

القاهرة - الجريدة.

أصبح النادي الأهلي المصري مهدداً بالمنع من التعاقدات في فترة الانتقالات الصيفية المقبلة بعدما تقدم المحترف النيجيري بيتر إيبيمبوي مهاجم الفريق السابق، والذي يلعب حاليا بنادي الإنتاج الحربي، بشكوى رسمية للاتحاد الدولي لكرة القدم "فيفا" للمطالبة بمستحقاته المالية البالغ قدرها 663 ألف دولار، بسبب الاستغناء عنه في بداية الموسم الحالي دون إخطاره، وهو ما يخالف لوائح "فيفا".

وفند اللاعب في شكواه هذه المستحقات كالتالي: 550 ألف دولار قيمة مستحقات المواسم الثلاثة التي كانت متبقية في عقده قبل أن يتم الاستغناء عنه، بجانب 5 في المئة كزيادة سنوية في العقد، إضافة إلى 5 آلاف دولار أتعاب محاماة.

وقام الاتحاد الدولي بدوره بإرسال هذه الشكوى إلى اتحاد الكرة المصري يوم 16 الجاري، وطالبه بإخطار الأهلي وتوضيح موقف القلعة الحمراء في موعد أقصاه أسبوعين.

يذكر أن إيبي عرض الحصول من الأهلي على نصف مستحقاته فقط خلال جلسة ودية جمعته بسيد عبدالحفيظ مدير الكرة، لكن الأخير رفض، ليقرر اللاعب تصعيد الأمر للاتحاد الدولي.

سلة أخبار

«الصم والبكم» إلى تونس

غادر منتخب الكويت للصم والبكم في العاب القوى متوجهاً الى تونس للمشاركة في ملتقى تونس الدولي العاشر في الالعاب الرياضية لذوي الإعاقة الذي يقام خلال الفترة من 21 حتى 27 الجاري. ويضم الوفد كلا من معيوف السعيدي، نائب رئيس مجلس الإدارة (رئيساً للوفد)، ومحمد العازمي عضو مجلس الإدارة رئيس اللجنة الرياضية (مديراً للفريق)، وسعود البارود، مديرا فنيا ومترجم لغة إشارة للوفد، وسيف الدين بن نور الدين (مدرب الفريق)، بالإضافة إلى اللاعبين شبيب العجمي ناصر سنعوس، وعبدالعزيز النشمي، وسالم مصبح، وراكان هادي، وعبدالله الفضلي.

الفوز شعار العراق أمام تايلند

يبحث منتخب العراق لكرة القدم عن فوز ثمين أمام نظيره التايلندي عندما يلتقيه اليوم في طهران، في الجولة التاسعة قبل الأخيرة من المجموعة السادسة، ضمن التصفيات المزدوجة المؤهلة لنهائيات كأس العالم 2018 في روسيا، وكأس آسيا 2019 في الامارات.

ويرفع المنتخب العراقي لواء الفوز في مباراتيه أمام تايلند، وفيتنام الثلاثاء المقبل في طهران ايضا، لضمان صدارة المجموعة. ويتصدر منتخب تايلند الترتيب بـ13 نقطة من 5 مباريات، مقابل 8 للعراق من 4 مباريات، و4 لفيتنام من 4 مباريات، بينما تتذيل الصين تايبيه الترتيب من دون نقاط. يشار الى أن لقاء الذهاب بين العراق وتايلند انتهى بالتعادل 2-2 في العاصمة بانكوك في سبتمبر الماضي.

النشامى يواجه بنغلادش قبل قمة أستراليا الصعبة

يستعد منتخب الأردن للمواجهة النارية الحاسمة مع مضيفه استراليا الثلاثاء المقبل، عندما يستقبل بنغلادش المتواضعة اليوم على استاد عمان الدولي، ضمن الجولة التاسعة قبل الاخيرة ضمن المجموعة الثانية من التصفيات المزدوجة المؤهلة لمونديال 2018 وكأس آسيا 2019 لكرة القدم. وتلعب استراليا في المجموعة عينها مع ضيفتها طاجيكستان، بينما تختتم منافسات المجموعة بمباراتي استراليا مع الأردن في سيدني، وطاجيكستان مع قيرغيزستان في دوشانبي. وتتصدر أستراليا الترتيب مع 15 نقطة، مقابل 13 للأردن و11 لقرغيزستان التي لعبت مباراة أقل، و5 نقاط لطاجيكستان ونقطة لبنغلادش.

الدار البيضاء تحظر «الألتراس» عقب أحداث شغب قاتلة

أعلنت ولاية جهة الدار البيضاء المغربية منع جميع أنشطة الألتراس التي تشجع الفرق الكروية في العاصمة، وذلك عقب مواجهات دامية أدت إلى وفاة ثلاثة مشجعين وإصابة 74 آخرين، ومتابعة 112 بينهم 46 قاصرا أمام القضاء. واندلعت السبت الماضي شجارات عنيفة بين مجموعتين من مشجعي الرجاء البيضاوي في مدرجات ملعب محمد الخامس، بعد فوز فريقهم على شباب الريف الحسيمي (2-1)، خلفت 3 قتلى و74 مصابا بجروح متفاوتة، إضافة الى إلحاق خسائر مادية.

ميسي وسواريز يعودان إلى واجبهما الوطني

تستأنف تصفيات مونديال روسيا 2018 في اميركا الجنوبية بمواجهة من العيار الثقيل بين المنتخب الارجنتيني امام منتخب تشيلي ضمن الجولة الخامسة المقررة اليوم.

جانب من تدريبات المنتخب الأرجنتيني

سيسجل نجم برشلونة الإسباني ليونيل ميسي عودته إلى منتخب الأرجنتين، عندما تستأنف تصفيات مونديال روسيا 2018 في أميركا الجنوبية بمواجهة من العيار الثقيل أمام منتخب تشيلي ضمن الجولة الخامسة المقررة اليوم.

ولم يشارك ميسي في أي من المباريات الاربع الاولى التي خاضتها الارجنتين في التصفيات الحالية، بسبب اصابة في ركبته تعرض لها مع فريقه برشلونة في سبتمبر الماضي.

وجاءت عودة ميسي إلى منتخب بلاده في الوقت المناسب، لأن "لا البيسيليستي" يخوض اليوم اختباراً صعباً في ضيافة تشيلي بطلة كوبا اميركا، وذلك في اعادة لنهائي البطولة القارية الذي خسره نجم برشلونة ورفاقه بركلات الترجيح بعد التعادل صفر-صفر في الوقتين الأصلي والاضافي على نفس الملعب الذي سيحتضن لقاء الجولة الخامسة من تصفيات روسيا 2018.

ولم تكن بداية الأرجنتين مشجعة في تصفيات روسيا 2018، اذ سقطت في مباراتها الأولى على ارضها امام الاكوادور (صفر-2)، ثم اكتفت بالتعادل مع الباراغواي (صفر-صفر) ثم غريمتها البرازيل (1-1) على ارضها قبل ان تحقق فوزها الاول على حساب مضيفتها كولومبيا (1-صفر) في 17 نوفمبر الماضي.

لكن عودة ميسي إلى فريق المدرب خيراردو "تاتا" مارتينو تترافق مع غيابات عدة، وأبرزها لنجم يوفنتوس باولو ديبالا، اضافة الى لاعبي باريس سان جرمان الفرنسي خافيير باستوري وبنفيكا البرتغالي نيكولاس غايتان.

وفي ظل استبعاد مهاجم يوفنتوس السابق وبوكا جونيورز الحالي كارلوس تيفيز عن التشكيلة، لجأ مارتينو الى مهاجم لانوس المغمور لاوتارو اكوستا لتعزيز خياراته الهجومية لمباراة الخميس، التي يليها اختبار اخر الاسبوع المقبل ضد بوليفيا في كوردوبا.

واكوستا، البالغ من العمر 28 عاما، ليس غريبا عن المشاركات الدولية رغم انه يستدعى لأول مرة الى منتخب الكبار، اذ كان الى جانب ميسي عندما توجت الأرجنتين بذهبية اولمبياد بكين 2008.

وتقبع الأرجنتين حاليا في المركز السادس بفارق نقطتين عن تشيلي صاحبة المركز الخامس المؤهل الى الملحق، والتي استهلت بدورها مشوارها في التصفيات بشكل مثالي بعد فوزها على البرازيل 2-صفر، ثم البيرو 4-3 خارج قواعدها قبل ان تتعثر امام كولومبيا (1-1)، ثم تسقط خارج قواعدها امام الاوروغواي صفر-3 في آخر مباراة لها مع المدرب الارجنتيني خورخي سامباولي الذي ترك منصبه في يناير الماضي.

وستكون موقعة سانتياغو ضد الأرجنتين المباراة الاولى لتشيلي بقيادة مدربها الجديد الإسباني-الأرجنتيني خوان انتونيو بيتزي الذي يخوض اختباره الأول على صعيد المنتخبات.

وأشرف بيتزي (47 عاما)، مهاجم برشلونة الإسباني سابقا بين 1996 و1998، على روزاريو سنترال الأرجنتيني ولفترة وجيزة على فالنسيا الإسباني (2013-2014)، فيما كان ليون المكسيكي اخر تجربة له قبل تسلم تدريب "لا روخا".

ويخوض منتخب تشيلي مواجهة الأرجنتين بغياب لاعب وسط بايرن ميونيخ الألماني ارتورو فيدال بسبب الإيقاف، فيما بإمكان بيتزي الاعتماد على نجم ارسنال الانكليزي اليكسيس سانشيس، وحارس مرمى برشلونة كلاوديو برافو، ولاعب انتر ميلان الإيطالي غاري ميديل.

موعد المباراة
الأرجنتين ✗ تشيلي
2:30 ص

لوف يرشح الإنكليز لكأس أوروبا

رشح مدرب منتخب المانيا لكرة القدم يواكيم لوف منتخبي انكلترا وايطاليا، للمنافسة على لقب كأس أوروبا 2016 المقررة في فرنسا.

ويسافر لاعبو منتخب انكلترا إلى برلين هذا الأسبوع، حيث يستعدون لمواجهة نارية مع المانيا بطلة العالم.

وبلغت إنكلترا النهائيات القارية برصيد كامل من الانتصارات وكانت الوحيدة التي تحقق هذا الإنجاز.

لكن مواجهة المانيا السبت، خلافاً لمباراتي اسبانيا وفرنسا الوديتين في نوفمبر الماضي، ستمنح المدرب روي هودجسون فكرة اوضح عما ينتظر منتخب "الاسود الثلاثة" في بطولة قارية توقع لوف منافستهم على لقبها.

وقال لوف قبل وديتي انكلترا وايطاليا: "سنكون فكرة عما ينتظرنا في كأس أوروبا. الخصمان مثيران ومرشحان لإحراز اللقب الأوروبي".

وتابع: "المعركة لحجز المراكز في التشكيلة اصبحت جدية الان. لايزال هناك 8 أسابيع حتى نهاية الموسم. لقد اخترنا تشكيلة كبيرة كي نتحدث مع اللاعبين عما ينتظرنا. سنقوم بمراقبة مستوياتهم ولياقتهم البدنية".

وتتضمن التشكيلة الألمانية ثلاثة محترفين في الدوري الإنكليزي، بينهم قائد المنتخب باستيان شفاينشتايغر، الذي لم يخض سوى 4 مباريات مع مانشستر يونايتد هذا الموسم لإصابته في ركبته.

«بولونيا» يفتح الباب أمام كابيلو لتدريب المنتخب

فتح نادي بولونيا الإيطالي الباب أمام المدرب الفذ فابيو كابيلو لتسلم الإشراف على منتخب إيطاليا للمرة الاولى، وذلك بعدما رفض السماح لمدربه روبرتو دونادوني بترك منصبه لخلافة انتونيو كونتي الصيف المقبل.

وأعلن كونتي انه سيترك المنتخب الوطني بعد نهائيات كأس اوروبا المقررة الصيف المقبل في فرنسا، من اجل العودة الى تدريب الأندية، وسط الحديث عن توقيعه عقدا مبدئيا مع تشلسي الإنكليزي.

ورشح دونادوني للعودة الى المنتخب مرة أخرى رغم فشله في التجربة الاولى بين 2006 و2008، لكن رئيس بولونيا جوي سابوتو اكد انه لن يسمح للاعب وسط ميلان السابق بالذهاب الى اي مكان، قائلا: "روبرتو مرتبط بعقد حتى 2018، وبالتالي ليست هناك اي مشكلة. انه هادئ وعاقد العزيمة، وهو يدرك انه جزء من برنامج تطوير النادي. لقد كرر لي انه يريد البقاء معنا".

وفي ظل هذه المستجدات، يبدو كابيلو الذي يبحث عن عمل منذ اقالته من المنتخب الروسي العام الماضي، مرشحا بقوة لتسلم المنصب، وسيلتقي مع رئيس الاتحاد الإيطالي كارلو تافيكيو في الأيام المقبلة، بحسب ما اكدت "غازيتا ديلو سبورت".

كابيلو

ويعتبر كابيلو مدربا فذا في القارة العجوز، وهو الذي توج بلقب الدوري المحلي 4 مرات مع ميلان، ومرة مع روما، كما احرز مع الأول دوري ابطال أوروبا عام 1994، والكأس السوبر الاوروبية في العام ذاته، كما توج مع ريال مدريد الاسباني بلقب الدوري مرتين خلال الفترة التي أمضاها معه في موسمي 1996-1997 و2006-2007.

إنكلترا تحتفظ بمقاعدها الأربعة في «الأبطال»

ستحتفظ إنكلترا بمقاعدها الأربعة في دوري أبطال أوروبا لكرة القدم على الأقل حتى نهاية موسم 2017-2018، بحسب ما أكد الاتحاد الأوروبي امس الأول.

وكانت البرميرليغ تواجه تحدياً من ايطاليا، التي تملك راهنا ثلاثة مقاعد، نتيجة تراجعها في نظام تصنيف الاتحاد الأوروبي.

لكن تقدم مانشستر سيتي إلى ربع نهائي دوري الابطال، وليفربول إلى ربع نهائي الدوري الأوروبي "يوروبا ليغ"، مقابل خروج روما، يوفنتوس ولاتسيو من المسابقات القارية قلب الوضع.

ويمنح الاتحاد الأوروبي اربعة مقاعد في دوري الابطال لأفضل ثلاث دول في تصنيفه. وهذه القاعدة يتم تحديدها قبل سنة من المنافسات، ما يعني أن مقاعد موسم 2016-2017 يتم تحديدها من خلال تصنيف نهاية موسم 2014-2015.

والدول الأعلى تصنيفا كانت اسبانيا، انكلترا والمانيا.

مع ذلك، يتم تشغيل النظام على اساس متجدد لخمس سنوات، وهكذا بالنسبة لمقاعد 2017-2018، فإن نقاط 2010-2011، التي كانت مرتفعة لإنكلترا وسيئة لإيطاليا، سيتم خصمها من الحساب. ما يعني أن إنكلترا تراجعت الى المركز الثالث وراء المانيا، وبفارق 3 نقاط فقط أمام إيطاليا.

وكانت الأندية الإنكليزية تحتاج بالتالي إلى موسم أفضل في 2015-2016 من نظيرتها الإيطالية، لضمان بقاء مقاعدها الأربعة، وهذا ما تحقق مع خروج كل الأندية الإيطالية.

إيقاف خضيرة مباراتين

عاقبت رابطة الدوري الإيطالي لكرة القدم الألماني الدولي سامي خضيرة، نجم خط وسط فريق يوفنتوس، بالإيقاف مباراتين، لإهانته حكم المباراة التي فاز فيها فريقه على تورينو 4-1 الأحد في الدوري الإيطالي.

وطرد خضيرة في الدقيقة 87 من المباراة التي سجل خلالها الهدف الثاني ليوفنتوس، لاعتراضه على الحكم وإهانته.

وكانت لجنة الانضباط برابطة الدوري الإيطالي فحصت التسجيل التلفزيوني للمباراة، وقررت فرض عقوبة الإيقاف على خضيرة مباراتين بدلا من إيقافه مباراة واحدة بسبب الطرد.

(د ب أ)

ترحيل تاكاس إلى الولايات المتحدة

رُحل كوستاس تاكاس، الأمين العام السابق لاتحاد جزر كايمان في كرة القدم، والذي أوقف من قبل لجنة التحقيقات في الاتحاد الدولي (فيفا)، من زيوريخ إلى الولايات المتحدة أمس الأول، بحسب ما أعلنت السلطات السويسرية.

ورافق شرطيان اميركيان الرجل البالغ من العمر 57 عاما في الرحلة المتوجهة الى نيويورك.

وكان تاكاس من بين مسؤولي فيفا الستة، الذين اوقفتهم السلطات السويسرية عشية انتخابات رئاسة المنظمة الكروية العليا في مايو الماضي بطلب من القضاء الأميركي.

واستأنف تاكاس قرار ترحيله إلى الولايات المتحدة في ثلاث مناسبات، اخرها في الثالث من مارس الحالي، لكنه لم يوفق ما دفعه إلى العدول عن الاستئناف للمرة الرابعة.

ولم يبق هناك سوى الرئيس السابق لاتحاد نيكاراغوا، خوليو روشا، قيد التوقيف في سويسرا، لكن أمامه 10 أيام فقط من أجل استئناف قرار ترحيله إلى الولايات المتحدة.

وكان الموقوفون الستة من بين 39 مسؤولا وشريكا تسويقيا في "فيفا" اتهمتهم السلطات القضائية الأميركية باختلاس، والحصول على ملايين الدولارات بشكل رشا وعمولات في القضية التي اثارت ازمة غير مسبوقة في تاريخ المنظمة الكروية العليا، وأدت الى تخلي السويسري جوزف بلاتر عن ولايته الخامسة، ثم توقيفه لاحقا ثمانية اعوام (تم تقليصها إلى ستة)، ووصول مواطنه جاني اينفانتينو الى سدة الرئاسة في الانتخابات الاستثنائية التي اقيمت في فبراير الماضي.

إيطاليا تبحث عن ثأر معنوي أمام إسبانيا

ضمن استعدادات الطرفين لنهائيات كأس اوروبا المقررة الصيف المقبل في فرنسا، يبحث المنتخب الايطالي لكرة القدم عن ثأر معنوي عندما يستضيف نظيره الاسباني اليوم في اودينيزي في لقاء ودي.

يبحث المنتخب الإيطالي لكرة القدم عن ثأر معنوي، عندما يستضيف نظيره الإسباني اليوم في أودينيزي، في لقاء ودي يدخل ضمن استعدادات الطرفين لنهائيات كأس أوروبا المقررة الصيف المقبل في فرنسا.

وستكون مباراة أودينيزي ثأرية لإيطاليا التي خسرت نهائي كأس اوروبا 2012 امام اسبانيا برباعية نظيفة، ثم سقطت مجددا أمام "لا فوريا روخا" في الدور نصف النهائي لكأس القارات عام 2013، وهذه المرة بركلات الترجيح بعد تعادلهما صفر-صفر.

وسيكون مدرب إيطاليا انتونيو كونتي الذي سيترك منصبه بعد نهائيات الصيف المقبل، أمام مهمة صعبة لاختيار التشكيلة المناسبة امام الضيف الإسباني، واستدعى 28 لاعبا للقاءي اليوم والثلاثاء الذي يجمعه بغريمه الألماني بطل العالم في ميونيخ، بينهم لاعب وسط نابولي البرازيلي الأصل جورجينيو ومهاجم فيورنتينا فيديريكو برناردسكي وذلك للمرة الاولى، فيما عاد لاعب وسط باريس سان جرمان الفرنسي البرازيلي الاصل تياغو موتا الى "الازوري" للمرة الأولى منذ ما قبل نهائيات مونديال البرازيل 2014.

وبرر كونتي قراره، قائلا: "هاتان المباراتان والحصص التمرينية التي نجريها ستساعدني على اختبار بعض اللاعبين ومعرفة اذا كان بعضهم، على غرار تياغو موتا، بإمكانهم ان يلعبوا في ما بعد دوراً أساسياً".

ويفتقد كونتي لاعبا أساسيا في حساباته بشخص لاعب وسط باريس سان جرمان ماركو فيراتي، بسبب الإصابة التي ابعدت ايضا مهاجم تورينو تشيرو ايموبيلي عن التشكيلة، فيما يتواصل غياب مهاجم ميلان ماريو بالوتيلي الذي لعب دورا أساسيا في وصول ايطاليا الى نهائي كأس اوروبا 2012، بتألقه في نصف النهائي امام المانيا لكنه دفع ثمن الخيبة التي عاشها "الازوري" في مونديال 2014، حين ودع من الدور الأول، لأن الجمهور حمله جزءا كبيرا من المسؤولية بسبب "عدم التزامه بالواجب الوطني".

ويبدو المنتخب الإسباني المرشح الأوفر حظا للخروج فائزا من هذه المواجهة، بحسب اعتراف فلورنتسي الذي اعتبر "لا فوريا روخا" المنتخب "رقم واحد في العالم"، رغم تنازله عن لقبه العالمي بالخروج من الدور الأول لمونديال 2014.

وشدد لاعب روما على ضرورة منع الإسبان من فرض اسلوب لعبهم "لأنه عندما يتعلق الأمر بالاستحواذ على الكرة، فهم على الأرجح الفريق الأفضل في العالم من هذه الناحية. لكننا لا نخشاهم ولن نمضي معظم وقتنا ونحن نحاول اغلاق المساحات أمامهم، بل نأمل أن نظهر قدراتنا أيضا".

وقرر مدرب اسبانيا فيسنتي دل بوسكي الاستعانة بمهاجم اتلتيك بلباو المخضرم اريتس ادوريتس (35 عاما) لمباراتي اليوم ضد ايطاليا والاحد ضد رومانيا، فيما استبعد مهاجم تشلسي الانكليزي دييغو كوستا.

وبرر دل بوسكي عدم استدعائه لكوستا بـ"مشكلة صحية" يعاني منها اللاعب، لأنه مصاب إصابة طفيفة في فخذه، لكنه اكد أيضا أنه يتمنى أن يتصرف جميع لاعبي المنتخب بالطريقة المناسبة على ارضية الملعب، وذلك في اشارة منه الى الحادثة التي حصلت مع مهاجم تشلسي خلال مباراة فريقه مع ايفرتون (صفر2-) في الدور ربع النهائي من مسابقة الكأس المحلية، حيث بدا كأنه يعض غاريث باري في عنقه، ما أدى إلى طرده بالإنذار الثاني.

موعد المباراة
إيطاليا ✗ إسبانيا
10:45 م

أوكلاهوما يعزز مركزه الثالث بالفوز على هيوستن

في دوري كرة السلة الأميركي للمحترفين، واصل أوكلاهوما سيتي ثاندر تعزيز مركزه الثالث في المنطقة الغربية، بالفوز على هيوستن روكتس 111-107 أمس الأول.

جانب من لقاء أوكلاهوما وهيوستن

واصل راسل وستبروك تألقه، وقاد فريقه اوكلاهوما سيتي ثاندر الى تعزيز مركزه الثالث في المنطقة الغربية بالفوز على هيوستن روكتس 111-107 أمس الأول في دوري كرة السلة الاميركي للمحترفين.

على ملعب «شيسابيك اينرجي ارينا» وأمام 18203 متفرجين، أصبح وستبروك أول لاعب يحق «تريبل دابل» في 7 مباريات خلال شهر واحد، منذ أن حقق ذلك الاسطورة مايكل غوردن في ابريل 1989، وذلك بعدما سجل 21 نقطة مع 15 تمريرة حاسمة و13 متابعة.

وأصبح وستبروك اول لاعب يحقق هذا العدد من الـ«تريبل دابل» في موسم واحد منذ 1988-1989، عندما حقق ايرفين ماجيك جونسون 17 «تريبل دابل» وجوردن 15.

«انها نعمة، خصوصا أن اسمي يذكر مع هذين الشخصين (جونسون وغوردن)»، هذا ما قاله وستبروك، مضيفا: «هذان الشخصان موجودان في قاعة المشاهير. مهمتي أن أحاول قيادتنا الى الانتصارات، وأن احاول الفوز بالبطولة».

وهذه المباراة الثالثة على التوالي التي يحقق فيها وستبروك «تريبل دابل» والرابعة في آخر 5 مباريات.

15 فوزاً متتالياً

ولم يخسر أوكلاهوما سيتي أي من المباريات الـ15 التي حقق فيها وستبروك هذا الإنجاز، في حين أنه خسر 4 فقط من أصل 34 مباراة حقق فيها هذا اللاعب «تريبل دابل» خلال مشواره مع الفريق الذي برز في صفوفه ايضا في لقاء الثلاثاء النجم الآخر كيفن دورانت، بتسجيله 23 نقطة، وأضاف ديون وايترز 17 ليساهما أيضا في الفوز الخامس على التوالي لأصحاب الارض والتاسع والأربعين في 71 مباراة.

ولم يكن الفوز على هيوستن سهلا على ثاندر الذي ضمن تأهله الى البلاي أوف في المنطقة الغربية بصحبة غولدن ستايت ووريرز حامل اللقب وسان انتونيو سبيرز حتى الآن (من أصل 8 مقاعد)، لأن الضيف كان متقدما 99-97 قبل ان يتسلم وستبروك زمام المبادرة بتمريرة حاسمة الى ستيفن ادامز، سجل منها الأخير سلة استعراضية، ثم خطف وستبروك الكرة من هيوستن، وسجل بدوره سلة استعراضية قبل أن يضيف سلة اخرى من المسافة المتوسطة، ليضع فريقه في المقدمة 103-99.

ولم يستسلم هيوستن، وتمكن من تقليص الفارق الى نقطة واحدة 107-108 في آخر 13:8 ثانية بعد ثلاثية من لاعب أوكلاهوما سيتي السابق جيمس هاردن، ثم حصل الإسباني سيرج ايباكا على رميتين حرتين نجح في إحداها، ليتقدم صاحب الأرض 109-107 في آخر 11:9 ثانية.

وحاول هاردن الذي بدأ مشواره في الدوري مع ثاندر عام 2009 قبل الانضمام الى هيوستن عام 2012، أن يوصل الكرة الى العملاق دوايت هاورد في محاولة لإدراك التعادل، لكن وايترز اعترضها، ووجه الضربة القاضية للضيوف الذين منيوا بهزيمتهم السادسة والثلاثين في 71 مباراة.

موراي وسيرينا يستنكران تصريحات مور

موراي

سعى الثنائي أندي موراي وسيرينا ويليامز إلى تهدئة حرب الكلمات، التي اشتعلت حول الجوائز المالية التي تحصل عليها السيدات في رياضة التنس، بعد تصريحات مدير بطولة إنديان ويلز للتنس رايموند مور، والتي أدت إلى استقالته من منصبه.

وتحدث الثنائي موراي وويليامز عن تلك الأزمة في ظل استعدادهما لبطولة ميامي للأستاذة.

وقال اللاعب الاسكتلندي، الذي غادر البطولة التي أقيمت في ولاية كاليفورنا الأميركية، مبكراً إنه فوجئ بالتصريحات المثيرة للجدل التي أدلى بها مور.

وقال موراي، المصنف الثاني عالميا: «يجب أن تحصل السيدات على نفس قيمة الجوائز تماما. توقيت هذه الواقعة غريب، قبل مباراة نهائية رائعة للسيدات».

وأضاف «الأمر كله مخيب جدا للآمال».

كما تناول أيضا موراي تعليقات سابقة لديوكوفيتش، الذي قال إن السوق هو ما يحدد الأرباح، وان الرجال بصورة عامة يجلبون مشاهدين أكثر مما تجلبه السيدات.

من جانبها، قالت ويليامز إذا كان لديها طفل واحد من الجنسين وكان الاثنان يلعبان التنس «فلن أقول أبدا إن ابني يستحق الحصول على أموال أكثر. سيكون هذا أمرا صادما».

وتابعت «لن أضع أحد الجنسين قبل الآخر. كان هناك العديد من اللاعبات العظيمات اللاتي جبلن متابعة كبيرة للعبة».

وتابعت: «التنس أكبر رياضة للسيدات. وليست أكبر رياضة للرجال. لكنها لاتزال كبيرة».

(د ب أ)

ديوكوفيتش مرشح للقب الثالث على التوالي في ميامي

يبدو الصربي نوفاك ديوكوفيتش المصنف أولا عالميا، مرشحاً بقوة للاحتفاظ بلقب بطل دورة ميامي الأميركية، ثاني دورات الماسترز (1000 نقطة) لكرة المضرب، للعام الثالث على التوالي، بينما تشهد الدورة عودة السويسري روجيه فيدرر الى المنافسات، بعد غياب مدته شهر ونصف الشهر، بسبب خضوعه لعملية جراحية لإزالة الغضروف.

ويطمح ديوكوفيتش الفائز بلقب دورة ميامي 5 مرات أعوام 2007 و2011 و2012 و2014 و2015، الى مواصلة عروضه القوية في سعيه لكي يصبح أول لاعب يتوج في اول دورتين من دورات الماسترز 3 مرات متتالية و4 مرات في مسيرته الاحترافية (حقق ذلك أعوام 2011 و2014 و2015)، بعد أن هزم الأسبوع الماضي في نهائي دورة انديان ويلز الكندي ميلوش راونيتش، واحتفظ باللقب.

يذكر أن ديوكوفيتش هو اللاعب الوحيد الذي حقق الثنائية (انديان ويلز وميامي) مرتين متتاليتين في تاريخ رابطة اللاعبين المحترفين.

وتعتبر دورة ميامي من الدورات المفضلة لديوكوفيتش الذي توج بطلا فيها 5 مرات، ويأمل بلقب سادس قبل الانتقال الى أوروبا، حيث يبدأ موسم الملاعب الترابية استعدادا لبطولة فرنسا المفتوحة على ملاعب رولان غاروس في مايو المقبل، وهو اللقب الكبير الوحيد الذي ينقص خزائنه.

حين يلتقي الابتكار بالجمال
رفاهية عصرية

وصلت ES موديل 2016 الجديدة. إنها المستوى الأرقى للأناقة والرفاهية المتقدمة. ES اشتهرت منذ فترة طويلة بأنها الأساس لما ينبغي أن تكون عليه سيارات الصالون الفاخرة، تأتي اليوم بمفهوم جديد وجريء مع تصميم خارجي يلفت الأنظار ومقصورة داخلية فاخرة تم صياغة تفاصيلها بإتقان، بالإضافة لأحدث درجات التكنولوجيا التي طورتها لكزس في مجال أنظمة السلامة المتفوقة (Lexus Safety System +).

بالتعاون مع بنك الخليج GULF BANK معكم تستمر

صورة السيارة المعروضة لغرض الإعلان فقط.

www.lexus.com.kw
LexusKW
Tel. 1830030

شركة مؤسسة محمد ناصر الساير وأولاده ذ.م.م.
إحدى شركات مجموعة الساير القابضة

الجريدة. aljarida
رئيس التحرير خالد هلال المطيري

آخر كلام

آمال

محمد الوشيحي
alwashi7i@aljarida.com

عمليات وأرباح وخسائر

مع كل عملية إرهابية، في أوروبا خصوصاً، يتناول العرب المقيمون في أوروبا أقلامهم وأوراقهم ليحسبوا خسائرهم، ويراقبوا أسهم حياتهم وهي تتهاوى أمام أعينهم على شاشات الأخبار، ويحتضن بعضهم بعضاً خوفاً على حياتهم وحياة أبنائهم ونسائهم من متطرفي أوروبا الغاضبين، المدعومين، أحياناً، إعلامياً.

ومع كل عملية إرهابية، في أوروبا خصوصاً، يحك كل ديكتاتور عربي جبهته ليفكر في تصريح، أو تصرف، يمكن أن يُظهره بمظهر الإنسان المتحضر، العاشق لزقزقة العصافير، المتألم لهول الفاجعة، المنزعج من ثقافة شعبه، الداعي إلى السلام والتعايش، الساعي إلى قمع "الإرهاب"، لكن اااااخ لو تقف معي أوروبا وأميركا، وتثبّت كرسيي، ولا تؤذيني بهرطقات حقوق الإنسان ومنظمات العفو وبقية الخرابيط.

ومع كل عملية إرهابية، في أوروبا خصوصاً، تنطلق الماكينة الإعلامية الطائفية والحزبية بأقصى سرعتها، لتؤكد للعالم أن الفكر السلفي فكرٌ دموي، في حين أن بقية الأفكار والمذاهب "مودرن"، وترقص على أغاني مادونا، وتحتفل بعيد الأم، ولا تقتل إلا العرب.

ومع كل عملية إرهابية، خصوصاً في أوروبا، نجد أنفسنا، نحن الشعوب العربية، تحت قصف إعلاميّ عنيف من وسائل إعلامنا العربية. ونجد أنفسنا مطالبين بالوقوف في الشارع كي نشق الجيوب، ونصرخ بالصوت العريض: "أقسم بالله ما نعرف الإرهابيين ولا لنا علاقة بهم".

ومع كل عملية إرهابية، خصوصاً في أوروبا، يتبسم دونالد ترامب، المرشح الرئاسي الأميركي، من أعماق قلبه، ويتقدم خطوات لكرسي الرئاسة، في حين يرتجف الكوكب رعباً من مستقبله تحت عصا ترامب.

ومع كل عملية إرهابية، خصوصاً في أوروبا، تضيق الأرض على المظلومين، ويزداد الجوعى جوعاً، والسفاحون بطشاً، والأجهزة الأمنية العربية تنكيلاً بشعوبها.

ومع كل عملية إرهابية، خصوصاً في أوروبا، تغلق أجهزة الاستخبارات ملفاً، وتفتح ملفاً جديداً لعملية جديدة، مشابهة للعملية السابقة، وتبحث عن إرهابيين جدد.

... وَرَدّ ... غطاها

النائب عبدالله التميمي مزيج من شخصيات فريدة من نوعها، فهو يذكرني بكارل ماركس في دفاعه عن العمال ومكتسباتهم، وفي استجواب وزير الصحة يذكرني بعبدالفتاح القصري.

بو عسم

أرماني تستبدل فراء الحيوانات بالصناعي

أعلن مصمم الأزياء جورجو أرماني تخليه عن الفرو على أنواعه في جميع تصاميم داره، وذلك اعتباراً من مجموعة خريف-شتاء 2016- 2017، مؤكداً أن عدة بدائل صالحة متوافرة حالياً لحلول مكان "هذه الممارسات القاسية".

وقال أرماني في بيان "يشرفني أن أعلن لكم التزام مجموعة أرماني التزاماً فعلياً الامتناع عن استخدام فراء الحيوانات في مجموعاتها".

وأضاف "يتيح لنا التقدم التكنولوجي، الذي أحرز خلال السنوات الأخيرة، بدائل صالحة تغنينا عن اعتماد هذه الممارسات القاسية في حق الحيوانات".

وستستغني دار الأزياء الإيطالية عن فرو الحيوانات التي تربى أو تصطاد لأغراض استخدام وبرها في مجال الموضة، مفضلة الاستعانة بفراء اصطناعية.

(أ ف ب)

«سيغنس»... «تولعها» في الفضاء

أُطلِقت مركبة "سيغنس" غير المأهولة من إنتاج شركة "أوربيتال ايه تي كاي" بنجاح من فلوريدا فجر أمس بتوقيت غرينتش، في مهمة تزويد جديدة لمحطة الفضاء الدولية، وفق ما أظهر نقل مباشر لتلفزيون وكالة الفضاء الأميركية (ناسا).

وبعد الانتهاء من مهمة تموين المحطة، التي تسبح في مدار الأرض، ستكون المركبة محل تجربة فريدة من نوعها، وهي إضرام حريق كبير فيها لدراسة خاصيات ألسنة اللهب بالفضاء في ظروف انعدام الجاذبية وندرة الأكسجين.

وأقلع الصاروخ "أطلس 5" بطابقين من إنتاج "يونايد لونش الاينس"، الذي حمل المركبة، من منصة الإطلاق في قاعدة كاب كانافيرال الفضائية، كما كان متوقعاً، وفي الوقت المحدد.

ووضعت المركبة في المدار بعد 21 دقيقة من الإقلاع، وتبع ذلك فتح هوائيين شمسين للمركبة قبل أن تواصل رحلتها باتجاه محطة الفضاء الدولية التي تصل إليها بعد غد لتلتحم بها.

وهي خامس مهمة تموين لمركبة "سيغنس" إلى محطة الفضاء الدولية لحساب "ناسا"، وتبقى لشركة "أوربيتال" مهمتان من هذا النوع خلال عام 2016 في إطار عقد قيمته 1.9 مليار دولار أبرمته مع "ناسا".

(أ ف ب)

الثقافة هذا المساء

- **الفعالية:** افتتاح ورشة خليفة القطان للفنون التشكيلية للأطفال والناشئة.
  الوقت: الساعة العاشرة صباحا.
  المكان: مركز عبدالعزيز حسين الثقافي- مشرف.
- **الفعالية:** حفل افتتاح مهرجان أجيال المستقبل 27.
  الوقت: الساعة السابعة مساء.
  المكان: مركز عبدالعزيز حسين الثقافي- مشرف.
- **الفعالية:** حفل افتتاح الأيام الثقافية الطاجيكستانية.
  الوقت: الساعة السابعة مساء.
  المكان: مسرح عبدالحسين عبدالرضا- السالمية.

شمس الربيع المكسيكي... تأمل وطاقة

ارتقى عدد كبير من الزوار بملابسهم البيضاء أمس درجات هرم الشمس شمالي العاصمة مكسيكو سيتي، لمشاهدة أول شعاع في اليوم، احتفالاً بالاعتدال الربيعي، عندما تتساوى ساعات الليل والنهار.

ويعتقد الزوار أن رفع أيديهم نحو الشمس والتماس دفئها على قمة هرم الشمس يكسبهم طاقة تستمر معهم طوال العام.

وقالت جولي باركر من الولايات المتحدة "إنه موقع تراثي مهم، وأظن أنه يمثل الحضارة العتيقة للمكسيك".

وهرم الشمس أكبر مبنى في منطقة حضارة تيوتيهواكان بالمكسيك، وهو واحد من أكبر المباني في أميركا الوسطى، ويقع على طريق الموت بين هرم القمر ومنطقة سيوداديلا.

وهو بناء معقد يقع في قلب المدينة ويرمز إلى الخصوبة وشيدته قبائل الأزتك عام 80 ميلادية.

(رويترز)

دول العالم في سنة 2016

الجزائر

الموقع	شمال إفريقيا بين المغرب وتونس
المساحة	2381741 كيلومتراً، وتبلغ مساحة سواحلها 998 كيلومتراً وهي أكبر دولة في إفريقيا
عدد السكان	أكثر من 28 مليون نسمة بحسب أرقام سنة 2014
العاصمة	الجزائر
الموارد الطبيعية	النفط والغاز الطبيعي والحديد والفوسفات واليورانيوم والرصاص والزنك
اللغة	العربية
نظام الحكم	جمهوري
الاستقلال	استقلت عن فرنسا في عام 1962
الاقتصاد	تهيمن الدولة على الاقتصاد، ولديها عاشر أضخم احتياطي من الغاز الطبيعي في العالم، كما تحتل المرتبة 16 في احتياطيات النفط
الصناعات	تشتهر الجزائر بإنتاج القمح والشعير والعنب والزيتون والحمضيات والفواكه وتربية المواشي
الطاقة	يبلغ إنتاج النفط 1.875 مليون برميل يومياً بحسب أرقام سنة 2012، ويصل احتياطي النفط فيها إلى 12.2 مليار برميل وفقاً لتقديرات عام 2013
الاتصالات	خطوط هاتفية (3.2 ملايين خط) وهواتف جوالة تزيد على 37 مليون خط بحسب أرقام عام 2012
النقل	157 مطاراً وخطوط حديدية بطول 3973 كيلومتراً
الإنفاق العسكري	4.48 في المئة من الناتج المحلي الإجمالي بحسب أرقام سنة 2012

وفيات

مريم صفر حسين عباس أرملة علم تقي غلوم أشكناني
79 عاماً، شيعت، رجال: مسجد الإمام المهدي، الرقعي، مقابل الدائري الخامس، نساء: الصليبيخات، ق1، ش100، م1، ج4، مقابل مسجد جعفر بن أبي طالب، ت: 66559911، 24870812.

ناصر بدر عثمان أبو قماز
58 عاماً، شيع، رجال: الخالدية، ق2، ش صالح بوقماز، م129، نساء: قرطبة، ق4، ش الأول، ج2، م61 أ، ت: 97911000، 25356995

محمد إبراهيم عبدالرحمن السالم
65 عاماً، شيع، رجال: عبدالله المبارك، ق8، ش807، م 121، نساء: الفردوس، ق2، ش الأول، ج10، م45، ت: 96679662، 97975197

نهار مجبل نهار المطيري
67 عاماً، شيع، رجال: العزاء في المقبرة فقط، نساء: الفروانية، ق2، ش80، م23.

زهرة عبدالرضا علي ياسين
70 عاماً، شيعت، رجال: حسينية آل ياسين، المنصورية، ق2، ش29، م13، نساء: المنصورية، ق2، ش29، م12، ت: 66654895، 66248123

عبدالهادي فالح تويم الهاجري
89 عاماً، شيع، الفحيحيل، ق9، ش23، م7، ت: 97540007، 99782244

زينب محمد الخراز أرملة علي عبدالله الجعفر
88 عاماً، شيعت، رجال: جنوب السرة، السلام، ق5، ش515، م27، نساء: عبدالله المبارك، ق1، ش114، م75، ت: 55002020، 99606087.

مريم عبدالرزاق محميد المحميد أرملة محميد حجي المحميد
87 عاماً، شيعت، رجال: مسجد الوزان، غرب مشرف، اعتباراً من غداً الجمعة، نساء: حسينية أم حنان، المنصورية، ق1، ش جاسم الوزان، م7، أول أيام العزاء اعتباراً من غد الجمعة، ت: 66622399.

محمد عبدالله سعد الشيتان
63 عاماً، شيع، رجال: ديوانية الشيتان، الفروانية، ق2، ش143، م9، نساء: العارضية، ق10، ش5، ج3، م24، ت: 67797919، 65554358، 99971699

فاطمة مصطفى علي أرملة حسن محمد عبدالله القبندي
90 عاماً، شيعت، رجال: غرب مشرف، ق3، ش320، م10، نساء: الصباحية، ق1، ش9، م285، ت: 99453095، 65777188، 23611919

حليمة غلوم فتح أشكناني زوجة أحمد عبدالحسين حميدي
42 عاماً، شيعت، رجال: الحسينية الأشكنانية، ميدان حولي، نساء: الجابرية، ق5، ش14، م78، ت: 99631311، 98011855

محمد ناصر أحمد الحمدان
92 عاماً، شيع، رجال: ديوان الحمدان، الفنطاس، ق2، ش13، مقابل مسجد الحمدان، نساء: الفنطاس، ق2، ش1، م14، ت: 99832065، 99035730، 99441545، 99635135

فايز محمد عبدالله مبرك العنزي
56 عاماً، يشيع اليوم بعد صلاة العصر، بمقبرة صبحان، رجال: العدان، ق4، ش11، م31، نساء: الصباحية، ق1، ش15، م11، ت: 65018180، 99517157، 97200099، 99145537

سكينة موسى حسين علي أرملة عبدالنبي إبراهيم حسين محمد علي
88 عاماً، شيعت، رجال: حسينية العباسية، المنصورية، نساء: المنصورية، ق1، ش13، م7، ت: 99668879

ياسين جوهر الشعيب
73 عاماً، شيعت، رجال: العميرية، ق1، ش3، م39، نساء: صباح السالم، ق9، ش2، ج7، م3، ت: 99037012

مواعيد الصلاة

الفجر	04:29
الشروق	05:48
الظهر	11:54
العصر	03:23
المغرب	06:01
العشاء	07:19

الطقس والبحر

العظمى	28
الصغرى	14
أعلى مد	00:25 صباحاً
	01:03 ظهراً
أدنى جزر	07:05 صباحاً
	07:12 مساءً

الجريدة. aljarida
www.aljarida.com
يومية سياسية مستقلة

تصدر في الكويت عن شركة الجريدة للصحافة والنشر والتوزيع
الصالحية - شارع فهد السالم - مبنى أسامة
تلفون: 22257036 / 22257037 - فاكس: 22257035 - ص. ب: 29846 صفاة 13159 الكويت
شكاوى التوزيع والاشتراكات: خدمة العملاء: تلفون: 1828111 - فاكس: 22252540

الإعلانات:
شركة الجريدة للصحافة والنشر والتوزيع
تلفون: 1828111 فاكس: 22252537
البريد الإلكتروني: ads@aljarida.com

التوزيع:
شركة المجموعة التسويقية
للدعاية والإعلان والنشر والتوزيع ذ. م. م.
تلفون: 24919620 - فاكس: 24839487