الجريدة
aljarida
www.aljarida.com

الأربعاء
3 يونيو 2015م
16 شعبان 1436هـ
العدد 2699 - السنة التاسعة
36 صفحة
السعر 100 فلس

داخل العدد
توابل tawabil
جينا ديوان هنأت نجوم فيلم الحاشية
ص 21

الخالد: البراك هارب ولا نداهم من يحتمي بين النساء

بداية الجلسة تأبين الخرافي... ونهايتها معركة بـ «العقل» بين الهرشاني ودشتي

فهد التركي ومحيي عامر

لم تكن جلسة أمس عادية بمواقفها السياسية وأفعالها النيابية، إذ شهدت هجوماً حكومياً عنيفاً على النائب السابق مسلم البراك من نائب رئيس الوزراء وزير الداخلية الشيخ محمد الخالد على خلفية عدم تسليم البراك نفسه، تنفيذاً لحكم محكمة التمييز بسجنه سنتين بسبب خطاب «كفى عبثا».

كلام وزير الداخلية جاء رداً على سؤال للنائب نبيل الفضل في الجلسة، بشأن أسباب ترك البراك حراً وعدم اعتقاله، وقال الخالد: «عمن نتحدث؟ نحن نتحدث عن رجل هارب من العدالة، وهو الذي خرج بساحة الإرادة حاملاً خرقة بيضاء قائلاً إنها كفنه».

وأضاف: «نحن لا نداهم من يحتمي بين النساء»، مستدركاً: «أوجه كلامي إلى أهالي الشباب المساكين المودعين بالسجون، الذين أعادوا خطابه التعيس ليروا ماذا فعل البراك»، مختتماً: «اسألوا عن ضمير الأمة الآن ما رأي أهل الأمة فيه؟».

سخونة الجلسة لم تكد تبرد مع اقتراب نهايتها حتى تفجرت معركة بالأيدي و«العقال» بين النائبين سيف الهرشاني ود. عبدالحميد دشتي بعد رفعها عند باب القاعة، مما اضطر النواب إلى التدخل للفصل بينهما.

شرارة «الهوشة النيابية»، كما يقول الهرشاني، بدأت من النائب دشتي الذي غافله بالضرب فجاء «الطاق مطبوق مني»، في حين اكتفى دشتي بالتعليق: اختلاف في وجهات النظر انتهى بـ«كتف قانوني».

وكانت الجلسة شهدت في بدايتها تأدية وزير التجارة والصناعة د. يوسف العلي اليمين الدستورية، وتأبين رئيس مجلس الأمة السابق الراحل جاسم الخرافي.

07-04

الهرشاني حاملا عقاله بعد تدخل النواب لفض اشتباكه مع دشتي (تصوير عبدالله الخلف)

النيباري: العمير مراوغ ومضلل ومستغل للسلطة

خطة الوزير الهيمنة الكاملة على القطاع النفطي

08

فيفا غيت تطيح بـ «بلاتر»

في خطوة مفاجأة وغير متوقعة أعلن السويسري جوزيف بلاتر رئيس الاتحاد الدولي لكرة القدم أمس استقالته من منصبه بسبب فضيحة الفساد التي تضرب الفيفا.

وكان بلاتر (79 عاما)، الذي فاز الجمعة الماضي بولاية خامسة على التوالي على حساب الأردني الامير علي بن الحسين قد تولى رئاسة الفيفا عام 1998.

ودعا بلاتر الى جمعية عمومية غير عادية للفيفا لانتخاب رئيس جديد، وقال «برغم اعادة انتخابي، فانه لم يكن لدي دعم كل عالم كرة القدم»، مضيفاً «الفيفا شكل حياتي بأسرها...ما يهمني بشكل أكبر هو الفيفا وكرة القدم حول العالم».

وتابع «سيتم الدعوة لمؤتمر استثنائي لانتخاب من سيخلفني في أسرع وقت ممكن». وسيتم الدعوة للانتخابات بين ديسمبر ومارس المقبلين.

وتأتي استقالة بلاتر تحت ضغط الاخبار المتلاحقة عن الفساد والمرتبطة بمسؤولين في الفيفا آخرها يتعلق بأمين عام هذه المنظمة جيروم فالكه.

وكان زلزال كبير قد ضرب الفيفا الاربعاء الماضي مع توقيف سبعة من كبار مسؤوليه من قبل القضاء السويسري بناء على طلب القضاء الاميركي، واتهام آخرين بسبب ضلوعهم في رشاوي تصل الى نحو 150 مليون دولار.

وفي أول رد فعل أكد المدعي العام السويسري إن «استقالة بلاتر لن يكون لها أي تأثير على الاجراءات الجنائية» وأضاف «إنه لا يحقق مع الرئيس المستقيل في الوقت الحالي» إلا انه لم ينف إن ذلك قد يأتي في وقت لاحق.

(أ ف ب - رويترز)

محليات

08

د. أحمد الخطيب
حذار التقليد.. إحنا غير!

اقتصاد

17

«وربة» يحوز محفظة تمويل من «الملا» بـ 20 مليون دينار

دوليات

29

«اجتماع باريس»: تبادل اتهامات... وإقرار بأهمية الحل السوري

البعثات الداخلية

من الأحد 31 مايو حتى الخميس 18 يونيو

فترة استقبال طلبات البعثات الداخلية لجميع الفئات المشمولة بالبعثات الداخلية من خريجي الثانوية الكويتيين وأبناء الكويتيات وأبناء الدبلوماسيين الكويتيين وذوي الإحتياجات الخاصة للفصل الدراسي الأول 2015

التخصصات

- تكنولوجيا الهندسة الميكانيكية
- تكنولوجيا الهندسة الصناعية
- تكنولوجيا هندسة الكمبيوتر
- تكنولوجيا الهندسة الكهربائية
- تكنولوجيا المعلومات
- المحاسبة
- إدارة الموارد البشرية
- التسويق
- التمويل
- نظم الكمبيوتر الشبكية

للتقديم على البعثات الداخلية:
تقديم طلب الإلتحاق في الكلية التي تم اختيارها كرغبة أولى للحصول على كتاب القبول ووصل التسجيل لتحميلهما في نظام التسجيل الإلكتروني عبر الموقع www.puc.edu.kw

ACM
كلية الشرق الأوسط الأمريكية

www.acm.edu.kw
للإستفسار يرجى الإتصال على 222 55100

In affiliation with
PURDUE UNIVERSITY

استقبالات الأمير

استقبل سمو امير البلاد الشيخ صباح الاحمد بقصر بيان صباح امس سمو الشيخ ناصر المحمد،

واستقبل صاحب السمو ايضا رئيس مجلس الوزراء سمو الشيخ جابر المبارك.

واستقبل سموه رئيس اللجنة الدولية للصليب الاحمر بيتر مورير والوفد المرافق، بمناسبة زيارته الرسمية للبلاد.

وحضر المقابلة نائب وزير شؤون الديوان الاميري الشيخ علي الجراح ووكيل وزارة الخارجية خالد الجارالله.

في مجال آخر بعث صاحب السمو ببرقية تهنئة الى رئيس الجمهورية الايطالية الصديقة سيرجيو ماتاريلا، عبر فيها سموه عن خالص تهانيه بمناسبة العيد الوطني لبلاده متمنيا له موفور الصحة والعافية وللبلد الصديق دوام التقدم والازدهار.

وبعث سمو ولي العهد الشيخ نواف الاحمد وسمو رئيس مجلس الوزراء ببرقيتي تهنئة مماثلتين.

الأمير مستقبلاً المبارك أمس

استقبالات ولي العهد

استقبل سمو ولي العهد الشيخ نواف الأحمد بقصر بيان، صباح أمس، سمو الشيخ ناصر المحمد.

واستقبل سموه محافظ الفروانية الشيخ فيصل الحمود، ثم رئيس مجلس الإدارة المدير العام لوكالة "كونا" الشيخ مبارك الدعيج.

ولي العهد مستقبلاً المحمد

«التربية»: نتائج الثانوية مساء الأحد... والمؤشرات مطمئنة

تزامناً مع اختتام اختبارات الثانوية غداً، أعلن وزير التربية صدور النتائج مساء الأحد المقبل، وسط إجماع على مؤشرات إيجابية لمعدلات النجاح

قال وزير التربية وزير التعليم العالي د. بدر العيسى ان اعلان نتائج الثانوية العامة سيتم في الخامسة من مساء الأحد المقبل في قاعة سلوى بالمارينا، اي بعد ثلاثة ايام من نهاية الامتحانات غداً.

وفي سياق الاختبارات ونتائجها، أكد الوكيل المساعد للتعليم العام ورئيس كنترول القسم الأدبي د. خالد الرشيد أن المؤشرات الأولية لنتائج طلبة الصف الثاني عشر "جيدة ومطمئنة"، لافتا إلى أن "عمل لجان التصحيح في الكنترول يسير وفق ما تم التخطيط له".

وذكرالرشيد أن العمل يجري على قدم وساق داخل كنترول الأدبي في مدرسة صقر الشبيب بمنطقة القادسية، مبيناً أن آلية العمل تشمل نقل المندوبين لأوراق الإجابة من لجان الاختبارات في المناطق التعليمية إلى الكنترول، بعد انتهاء الاختبارات، حيث تبدأ إجراءات مطابقة وتدقيق أوراق الإجابات مع كشوف المناداة، ليتم رفعها إلى الغرف المخصصة.

وأشار إلى أنه بعد إعطاء الأوراق أرقاما سرية، يتم نقلها إلى غرف مخصصة في الكنترول للتدقيق مرة أخرى، ثم تنقل أوراق الإجابة إلى لجان التصحيح عن طريق الموجهين الأوائل، وبعد الانتهاء من تصحيحها ترفع إلى غرفة التنسيق لرصد الدرجات يدويا، ثم تعاد إلى الغرف المخصصة لإعادة التدقيق عليها ومطابقة الدرجات مع تلك المرصودة في المرايا، لتعاد مرة أخرى إلى غرفة الورق، لتسليمها إلى غرفة الكمبيوتر لإدخال درجات الطلبة آليا.

جانب من لجان تصحيح اختبارات «الثانوية»

الدور الثاني

وعن اختبارات الدور الثاني، أكد الرشيد اكتمال الاستعدادات لانطلاقها في 10 الجاري للصفوف من الخامس الابتدائي إلى التاسع المتوسط، وفي 22 منه لصفوف المرحلة الثانوية، داعيا الطلبة الذين سيخوضونها إلى المثابرة على المذاكرة والاستعداد الجيد للوصول إلى النجاح.

ومن جهته، أفاد المشرف الإداري لكنترول القسم الأدبي والمعهد الديني ومراقب التعليم المتوسط في منطقة العاصمة التعليمية عادل الراشد بأن النتائج الأولية لنتائج تصحيح الاختبارات تبشر بالخير، إذ تتراوح بين 70 إلى 90 في المئة حسب كل مادة دراسية وستزيد عند إضافة درجات أعمال الطلبة، مشيراً إلى أنه تم الانتهاء من تصحيح 4 مواد دراسية، وجار تصحيح مادتي التاريخ واللغة الإنكليزية، أما بالنسبة لنتائج المعهد الديني فنسبها مرتفعة.

وذكر الراشد أنه ستتم المراجعة الرأسية للدرجات بما يسمى لجنة الرأفة لمساعدة الطلبة ومراعاتهم في عملية التصحيح، مؤكداً أن اختبارات هذا العام جاءت سلسة وسهلة وفي مستوى الطلبة، مما أدى إلى رفع نسب الدرجات.

وأضاف أن هذه السنة ستكون المرة الأولى التي يؤدي فيها طلبة الدور الثاني بعد اسبوعين من انتهاء الاختبارات، إذ ستكون اختبارات المرحلة الثانوية من 2015/6/22 إلى 2015/7/1، ومن الصف الخامس إلى المرحلة المتوسطة من 2015/6/10 إلى 2015/6/17.

وأشاد الراشد بالدور الكبير الذي يقوم به وكيل وزارة التربية د. هيثم الأثري، والذي أوصى بتوفير الجو المناسب وتوفير احتياجات ومتطلبات المصححين في الكنترول، معربا عن شكره لمدير إدارة الصيانة في منطقة العاصمة هاني غلوم على سرعة استجابته لأي متطلبات أو احتياجات في الصيانة، فضلاً عن شكره المشرف الإداري لتقدير الدرجات محمود عبد الرضا.

العيسى ينظم إجراءات تصديق الشهادات الخارجية

أصدر وزير التربية وزير التعليم العالي د. بدر العيسى قراراً بشأن إعادة تنظيم بعض إجراءات تصديق الشهادات الدراسية الصادرة من خارج البلاد تمهيداً لمعادلتها بالشهادات الكويتية.

وبناء على القرار الوزاري يتم إضافة عدة ضوابط إلى شروط التصديق، التي تتمثل في تصديق الشهادة من الجهة التي أصدرتها المؤسسة التعليمية في مرحلة ما قبل التعليم العالي، والتصديق من الجهة المشرفة على المؤسسة التعليمية في الدولة مصدرة الشهادة سواء كانت منطقة تعليمية أو مديرية أو إدارة أو نحوها.

واشترط القرار تصديق الشهادة من وزارة الخارجية للدولة الصادرة عنها، والمصادقة على صحة بيانات الشهادة من خلال الملحق الثقافي الكويتي بسفارات دولة الكويت بالدولة مصدرة الشهادة - إن وجد - أو تصديقها من سفارة الكويت بالدولة موطن إصدارها أو أقرب سفارة كويتية لها في حالة عدم وجود مكاتب ثقافية كويتية.

ويقضي بأن تستمر كل الشروط الأخرى المنظمة لمعادلة الشهادات الدراسية الصادرة من خارج البلاد، بما لا يتعارض مع أحكام هذا القرار، وتخضع الشهادات الدراسية التي سبقت معادلتها للضوابط المقررة بموجب المادة الأولى منه، على أن يسري هذا القرار اعتباراً من تاريخ صدوره، مع إلغاء ما يتعارض معه من قرارات سابقة، وذلك لمراعاة كل القرارات المنظمة لمعادلة الشهادات الدراسية الصادرة من خارج البلاد، ومن دون الإخلال بحق الوزارة في الاستفسار عن مدى صحة الشهادات الدراسية.

رقابة مسبقة على قرارات الوظائف الإشرافية

أصدر وكيل وزارة التربية د. هيثم الأثري قرارا بشأن الالتزام بتطبيق الرقابة المسبقة على قرارات الوظائف الإشرافية.

ودعا الأثري جميع القطاعات إلى الالتزام بالتعليمات عند طلب الندب والتثبيت للوظائف الإشرافية، مع توفير المستندات المتمثلة في ما يفيد خلو الوظيفة الإشرافية فعلا، وقرار الندب في حالة التثبيت للوظيفة الإشرافية المطلوبة، إلى جانب كتاب يذكر فيه اسم المرشح للندب مع النسبة المئوية لنتيجة المقابلة.

وذلك بناء على احكام المادة (6) من القرار رقم (10) لسنة 2002، بشأن تعيين مراقبين لشؤون التوظيف بالوزارات والإدارات الحكومية تابعين لديوان الخدمة المدنية، وعلى القرار رقم (25) لسنة 2006 بشأن شروط شغل الوظائف الإشرافية بالوزارات والإدارات الحكومية، إلى جانب كتاب الوكيل المساعد للشؤون الإدارية والتطوير الإداري المرفق به كتاب مراقب شؤون التوظيف ونموذج البيانات المطلوب توافرها.

في مجال آخر، أكد الأثري دعم مركز الكويت للتوحد "الذي يقوم بدور جوهري وأساسي لفئة من الناس الذين هم بحاجة إلى رعاية مركزة"، مشيرا إلى أن "هذا المركز بمنشآته يقدر الرعاية التي تقوم وزارة التربية بدعمها بكل ثقة من خلال توقيع اتفاقية مع جامعة نيوجيرسي الأميركية"، موضحا أن هذه الجامعة هي جامعة عريقة ولها باع طويل في هذا المجال.

وأشار الأثري الى أن هذه الاتفاقية الموقعة سيترتب عليها تبادل خبرات بين الجهتين، وخاصة فيما يتعلق بأداء المعلمين.

وأضاف أن دعم "التربية" لمركز الكويت للتوحد في الوقت الحالي هو معنوي أكثر منه في السابق، مؤكدا أن الوزارة تسعى إلى إعادة التعاون مع المركز، وخاصة فيما يتعلق بإعداد معلمي وزارة التربية وتحفيزهم على القدوم إلى مركز الكويت للتوحد وتقديم الخدمات التعليمية.

لا تأثير لحريق محول «ثانوية» على الاختبارات

آثار حريق محول كهرباء ثانوية بن الزبير

أكد مدير إدارة العلاقات العامة والإعلام التربوي، ضيدان العجمي، أن الحريق الذي اندلع فجر أمس في محول كهربائي بجوار ثانوية عروة بن الزبير في منطقة سعد العبدالله لن يؤثر في سير عملية اختبارات الصف الثاني عشر التي ستستأنف اليوم الأربعاء بعد يوم راحة.

وذكر العجمي أن أضرار الحريق اقتصرت على الخسائر المادية التي لحقت بالمحول الذي يقع خارج أسوار المدرسة الثانوية التابعة لمنطقة الجهراء التعليمية، موضحا أن فرق الإطفاء تمكنت من إخماد الحريق من دون أي إصابات، بينما جار التأكد من سلامة التمديدات من قبل فريق وزارة الكهرباء.

ولفت إلى أن منطقة الجهراء التعليمية طلبت من وزارة الكهرباء توفير محول متنقل للثانوية، لحين إصلاح أو استبدال المحول الأساسي، مؤكدا أنه تم إيصال التيار الكهربائي لكل مرافق المدرسة، شاكرا تعاون الإدارة العامة للإطفاء ووزارة الكهرباء مع وزارة التربية.

العمار لـ الجريدة.: إغلاق 62 حضانة أطفال لمخالفتها القانون أو بناء على طلب أصحابها

«أكثر من 50 حضانة على قوائم انتظار الإشهار»

جورج عاطف

كشف مدير إدارة المرأة والطفولة في وزارة الشؤون الاجتماعية ناصر العمار عن إغلاق 62 حضانة أطفال في مناطق متفرقة من البلاد، مبيناً أن «ثلاث حضانات أغلقت لاقترافها مخالفات جسيمة، في حين تم إغلاق 59 بطلب من القائمين عليها لعدم التفرغ».

وقال العمار لـ«الجريدة» إن «إجمالي الحضانات بلغ حتى الآن 339 موزعة على جميع المناطق، غير أن هناك ما يزيد على 50 طلب إشهار على قوائم الانتظار»، موضحاً أن «الجولات التي تقوم بها مفتشات الإدارة على الحضانات، للوقوف على مدى تطبيقها للقانون رقم 22 لسنة 2014، الصادر بشأن دور الحضانات الخاصة، أسفرت عن اكتشاف شقق غير مرخصة تستقبل أطفالا، في مخالفة صارخة للقانون».

وأضاف أن تلك الأماكن غير المرخصة «تُعرض حياة فلذات أكبادنا إلى الخطر، لكونها غير مجهزة لاستقبال الأطفال، وغير مؤمنة لعدم تقيدها باشتراطات الأمن والسلامة»، مشيرا إلى أن «السواد الأعظم من المخالفات المحررة بحق الحضانات تتمثل في تسخيرها في غير الأغراض التي أشهرت من أجلها، كفصول تقوية أو معاهد مسائية، فضلاً عن استقبال أطفال دون سن الروضة».

ناصر العمار

وشدد على أن «الوزارة لن تسمح بتحويل الحضانات إلى مراكز لتحفيظ القرآن الكريم، لاسيما مع قرب حلول شهر رمضان المبارك».

ضوابط جديدة

وقال العمار إن «الوضع الراهن يتطلب ضوابط جديدة لعمل الحضانات، حتى يتسنى للوزارة مواكبة التطور الحادث في المجال التربوي، ومجاراة المعطيات الجديدة التي طرأت على ساحة التطور الاجتماعي المؤثرة في التربية»، لافتاً إلى أن «هناك تذمراً من الأهالي لوجود الحضانات في مناطق السكن الخاص، الأمر الذي يتطلب مراجعة بعض الإجراءات التي تتفق مع اللائحة المنظمة لمنح التراخيص».

وكشف أن «ثمة مشروعاً رُفع إلى مسؤولي الوزارة... يتضمن وسيلة جديدة للرقابة والإشراف على الحضانات»، وأن «الوزارة ليس غايتها إغلاق الحضانات، بل الحفاظ على حياة الأطفال، وتجنب تعرضهم لأي مكروه».

وأكد أن «اتخاذ قرار الإغلاق يكون آخر العلاج، عقب توجيه إنذارات للحضانة المخالفة بضرورة تلافي مخالفاتها خلال فترة محددة، غير أن الحضانات المصرة على مخالفة القانون، والتي لا تلبي نداءات الوزارة المتكررة بتلافي مخالفاتها، يتخذ بحقها عقوبة الإغلاق».

9 حدائق

وكشف العمار عن «انطلاق مهرجان حدائق الأطفال، الذي يعد الأول من نوعه من حيث تنوع برامجه، والاستفادة العائدة منه»، لافتا إلى أن «هناك 9 حدائق أطفال، تقوم وزارة الشؤون بالإشراف عليها، من خلالها سيتم تنفيذ فعاليات المهرجان، وهي الفيحاء، والقادسية، والخالدية (1) و(2)، والشامية (1) و(2)، وكيفان، والشعب والصباحية، موضحاً أن «الوزارة ممثلة في إدارة المرأة والطفولة، ستتسلم خلال المرحلة المقبلة أكثر من حديقة أطفال».

> 9 حدائق تُشرف عليها الشؤون... وسنتسلم حدائق جديدة قريباً

الصبيح تشيد بجناح الكويت وفعالياته العلمية في «إكسبو ميلانو»

اطلعت وزيرة الشؤون الاجتماعية والعمل، وزيرة الدولة لشؤون التخطيط والتنمية، هند الصبيح، خلال زيارتها جناح الكويت في معرض «اكسبو ميلانو 2015» على الجهد المبذول لإبراز دور الكويت وإسهاماتها في المعرض.

وقال مدير جناح الكويت، محمد البداح، في تصريح، إنه «استقبل الوزيرة الصبيح، برفقة حرم القنصل العام الكويتي في ميلانو، شيخة الرشيد، في زيارة خاصة للجناح، قام خلالها بشرح محتوى الجناح لتوصيل رسالة الكويت الحضارية والانسانية السامية في هذا المحفل العالمي، بما أنجزه أبناؤها في بناء نهضتها»، معربا عن اعتزازه بما أبدته الوزيرة من اعجاب وتقدير بالمستوى الناجح والهادف لمحتوى جناح الكويت، لاسيما الجانب الانساني والتنموي والأخلاقي الذي تقوم به في مساعدة المجتمعات والشعوب الأخرى في تعزيز مبادئ التضامن والتعاون.

هند الصبيح

وسجلت الوزيرة الصبيح ملاحظات في سجل كبار الزوار، أعربت فيها عن «دهشتها بالإبداع في نقل صورة حية لكويت الماضي والحاضر»، متمنية لجميع القائمين على الجناح النجاح في «رفع اسم الكويت عاليا».

واعتبر البداح زيارة الصبيح، التي تعد الثانية لوزير بعد زيارة وزير الاعلام، وزير الدولة لشؤون الشباب، الشيخ سلمان الحمود، الذي افتتح الجناح، «تدل على حرص حكومة الكويت ومختلف مؤسسات الدولة على إنجاح هذه المشاركة الدولية المهمة وتشجيع القائمين عليها من أبناء وبنات الكويت».

وأضاف أن «الفعاليات العلمية التي أقيمت بقاعة المحاضرات بجناح الكويت شملت كذلك موضوعي (وسائل التقليل من استهلاك المياه) و(المنزل المثالي في استخدام الطاقة)»، مشيدا بمشاركة علماء الكويت في تنظيم محاضرات طرحت معلومات ثمينة أبرزت جهود الكويت العلمية والبحثية واسهاماتها الرائدة في استنباط الحلول، واستخدام أحدث التقنيات المتاحة لمواكبة التطور والارتقاء بحياة المواطنين.

ولفت إلى أن المحاضرات التي لاقت اقبالا واهتماما من زوار الجناح تندرج ضمن برنامج فعاليات جناح الكويت العديدة والمتنوعة، ما بين ورش العمل والمحاضرات والندوات والعروض الفنية الغنية على مدى فترة إقامة المعرض.

«الصدري»: نخطط لنكون وجهة علاج القلب داخلياً وخارجياً

كشف رئيس قسم أمراض القلب والقسطرة في مستشفى الأمراض الصدرية د. محمد المطيري أن هناك خططاً مستقبلية طموحة ليكون المستشفى وجهة لعلاج مرضى القلب داخل الكويت وخارجها، مؤكدا أن «الصدري» يضم خبرات عريقة وكفاءات طبية في علاج أمراض القلب للكبار والأطفال.

وقال المطيري، في تصريح صحافي أمس، إن مستشفى الأمراض الصدرية يعتبر الأول على مستوى الشرق الأوسط في علاج أمراض القلب والقسطرة، ويجري سنويا نحو 8 آلاف عملية قسطرة منها 3 آلاف علاجية، و5 آلاف تشخيصية.

وأعلن أن فريقا برئاسته قام بإجراء عملية لمريض باستخدام تقنيات جديدة من الدعامات والتصوير الداخلي لشرايين القلب، تنقل مباشرة من المستشفى إلى أكبر مؤتمر على مستوى الشرق الأوسط، وهو «كارديو الكس» بمصر من 2 حتى 5 الجاري.

نقابات «المهن الطبية» تناقش همومها السبت

أكد رئيس مجلس إدارة جمعية التمريض الكويتية بندر العنزي أن عددا من نقابات «المهن الطبية» ستعقد مؤتمرا صحافيا في السابعة مساء السبت المقبل، لمناقشة عدد من القضايا والمعوقات التي تواجه عملها، في مقر جمعية التمريض بمنطقة السالمية.

وقال العنزي، في تصريح صحافي، أمس، إن المؤتمر سيضم جمعية التمريض ونقابة فنيي الصيدلة ونقابة المختبرات الطبية ونقابة الأشعة، داعيا جميع المنتسبين لتلك المهن إلى الحضور لمناقشة قضاياهم ومشاكلهم التي يعانونها، والمطالبات والحقوق التي يطمحون إلى تحقيقها لعرضها في المؤتمر، واتخاذ قرارات مستقبلية بشأنها.

وأوضح أن ممثلي نقابات المهن الطبية الذين سيكونون متواجدين في المؤتمر هم عون التميمي، ممثلا عن نقابة المختبرات الطبية، وبندر الحربي ممثلا عن نقابة الأشعة، وماجد العوضي ممثلا عن نقابة فنيي الصيدلة وجمعية التمريض.

969.5 مليون دينار تكاليف «الصحة» لعام 2011 - 2012

العازمي: 39 ديناراً تكلفة المتردد على العيادات الخارجية

أكد تقرير صحي أن نسبة شغل الأسرة في وزارة الصحة بلغ 61.1 في المئة، وكانت النسبة الأعلى في مستشفى الطب الطبيعي بـ 72.9 في المئة والأقل في مستشفى الأمراض السارية بـ 23 في المئة.

● عادل سامي

أظهر تقرير حديث أصدره جهاز الشؤون المالية في وزارة الصحة الذي يشرف عليه الوكيل المساعد للشؤون المالية محمد العازمي أن تكاليف وزارة الصحة عن السنة المالية 2011 - 2012 بلغت 969.5 مليون دينار، ومثلت نسبة التكاليف الإجمالية للمناطق الصحية 83.1 في المئة من إجمالي تكاليف الوزارة.

وبحسب التقرير فإن نسبة التكاليف في المناطق الصحية بلغت 55.4 في المئة للنشاط العلاجي، بينما بلغت نسبة النشاط الطبي المساعد 14.3 في المئة، وتكلفة النشاط الإداري والخدمات ما نسبته 16.7 في المئة من التكاليف الإجمالية للمناطق الصحية.

وقال إن نسبة تكاليف مراكز الرعاية الصحية الأولية التابعة للمناطق الصحية بلغت 20.1 في المئة من إجمالي تكاليف المناطق الصحية، بينما بلغت نسبة تكاليف المستشفيات العامة بالمناطق الصحية 50 في المئة من إجمالي تكلفة المناطق.

وأضاف أن متوسط التكلفة اليومية للمريض كانت 338 ديناراً في أجنحة الأنف والأذن والحنجرة، بينما كانت 185 ديناراً بأجنحة الجراحة، و182 ديناراً بأجنحة العظام، و166 ديناراً بأجنحة الأطفال، و165 ديناراً بأجنحة الولادة، و150 ديناراً بأجنحة أمراض النساء والحوامل.

إيرادات

وعن إيرادات الوزارة خلال العام 2011 - 2012، ذكر التقرير أنها بلغت 32868696 ديناراً وهي حصيلة الإيرادات من المستشفيات وطلبات التراخيص وإيرادات التأمين الصحي وتمثل الإيرادات 8.4 في المئة من المصروفات. وحول عناصر تكاليف الوزارة والأهمية النسبية لكل منها، ذكر التقرير أن النشاط العلاجي كانت نسبته 85.1 في المئة بينما بلغت نسبة النشاط الوقائي 3 في المئة، وبلغت نسبة النشاط الطبي المساند 4.5 في المئة، ونسبة الخدمات العامة 2.2 في المئة، بينما كانت نسبة الشؤون الإدارية 4.3 في المئة، ونسبة الشؤون المالية 9 في المئة. وذكر التقرير، أن التكاليف الإجمالية للعلاج في الخارج عام 2011 - 2012 بلغت 75649340 ديناراً. وأشار إلى أن نسبة شغل الأسرة في وزارة الصحة بلغ 61.1 في المئة، وكانت أعلى نسبة شغل للأسرة في المستشفيات في مستشفى الطب الطبيعي بـ 72.9 في المئة، وبلغت في مركز الكويت للصحة النفسية 72.2 في المئة في حين بلغت نسبة الإشغال في مستشفى الأميري 72 في المئة. وتراوحت بين 68.9 في المئة في مستشفى الولادة و40 في المئة في مركز عبدالعزيز الراشد لأمراض الحساسية، و25 في المئة بمركز صباح الأحمد لعلاج القلب و23 في المئة بمستشفى الأمراض السارية.

محمد العازمي

توسعات

وفي تعليقه على هذا التقرير، أكد وكيل وزارة الصحة المساعد للشؤون المالية محمد العازمي إن الزيادة المطردة في حجم الخدمات الصحية المقدمة للمواطنين والمقيمين والتوسع في إنشاء وتجهيز مستشفيات ومراكز صحية جديدة وزيادة التوسعات أدت إلى زيادة الإنفاق الحكومي على الخدمات الصحية عاماً بعد عام، حتى وصلت الميزانية المعتمدة لوزارة الصحة عام 2011 - 2012 إلى 1197.2 مليون دينار بنسبة 6.5 في المئة من الميزانية العامة للدولة.

وأضاف العازمي أن التكلفة السريرية للمريض في اليوم الواحد بلغت 159 ديناراً، ومتوسط تكلفة المتردد في المستشفيات على العيادات الخارجية بلغت 39 ديناراً بينما بلغ متوسط تكلفة المتردد على عيادات الرعاية الصحية الأولية 8 دنانير.

وأوضح أن هذا التقرير الذي يحمل اسم «تحليل التكاليف وتقييم الأداء للخدمات الصحية الحكومية» يعتبر التقرير رقم 34 وأصدره جهاز الشؤون المالية حرصاً منه على توفير قاعدة بيانات ومعلومات عن الخدمات الصحية التي تساعد المستويات الإدارية في التخطيط والرقابة.

> 167 مليون دينار إجمالي تكاليف «الأدوية»

مطلوب تقارير سنوية

مطلوب من وزارة الصحة إصدار تقارير سنوية عن خدماتها نظراً إلى أهمية البيانات والمعلومات في إنشاء قاعدة بيانات شاملة عن الوضع الصحي في الكويت. فالتقرير المالي الذي تنشره «الجريدة» عن العام المالي 2011 - 2012 يحوي معلومات جديرة بالاهتمام، لكنه قديم نسبياً، ومن ثم حري بالوزارة إصدار تقاريرها سنوياً للاستفادة من مؤشراتها.

«الإعلام» تتبرأ من منع احتفالية «احترم الحياة» أبريل الماضي

أكدت أنها لم تصدر أي قرار

تبرأت وزارة الإعلام من قرار منع احتفالية «احترم الحياة»، التي كان مقررا إقامتها أبريل الماضي، لترمي الكرة في ملعب وزارة الداخلية.

وقالت الوزارة، في كتابها ردا على كتاب التظلم الذي بعث به القائمون على الاحتفالية، إن «الوزارة أصدرت الترخيص ووافقت على إقامة الاحتفالية، وأصدرت التراخيص شريطة الالتزام بقراراتها في هذا الخصوص»، مضيفة: «لم يصدر أي منع للاحتفالية من قبل وزارة الاعلام».

وعلمت «الجريدة» من مصادر مطلعة ان القائمين على الاحتفالية خاطبوا نائب رئيس الوزراء وزير الداخلية الشيخ محمد الخالد لاطلاعه على حقيقة الأحداث التي صاحبت الاحتفالية، ابتداء من الموافقات التي حصلوا عليها، والدعم الحكومي بما فيه دعم الداخلية، وصولا الى اتصال جهاز المباحث وترهيب القائمين على الاحتفالية بوقفها أو اتخاذ اجراءات امنية ضدهم.

وأضافت المصادر أن المسؤولين في «الداخلية» حاولوا التنصل من تسلم الخطاب الموجه الى الوزير الخالد، إلا انهم بعد محاولات عدة تسلموه.

State of Kuwait
Ministry of Information
دولة الكويت
وزارة الإعلام
الأخت الفاضلة / ريما مروان الحاج أسعد اليعقوب
تحية طيبة وبعد ...
المحترم
الموضوع : تظلم من إلغاء احتفالية حملة (احترم الحياة)
بالإشارة الى الموضوع أعلاه ، وبخصوص الغاء احتفالية حملة (احترم الحياة) ، والتي كانت ستقام يومي (10 – 11 أبريل 2015) في حديقة سوب .
إذا نود إفادتكم بأن وزارة الاعلام أصدرت الترخيص ووافقت على إقامة الاحتفالية وأصدرت الترخيص شريطة الالتزام بقراراتها في هذا الخصوص .
وعليه فإنه لم يصدر أي منع للاحتفالية من قبل وزارة الاعلام .
مع أطيب التمنيات ...
سعود حمد فارس الخالدي
مدير إدارة مكتب الوزير
سعود حمد فارس الخالدي
مدير إدارة مكتب الوزير

صورة ضوئية من خطاب «الإعلام»

«الأبحاث»: لدينا 54 سيارة BMW للمديرين لا 82

نفى المدير التنفيذي لقطاع التسويق والعمليات التجارية في معهد الكويت للأبحاث العلمية المهندس محمد الحمود، جملة وتفصيلا، المعلومات المغلوطة التي أثيرت حول المعهد مؤخرا، وجانبها الدقة والإنصاف، ومنها وجود 82 سيارة BMW لقياديي «المعهد»، و60 سيارة مخزنة في «الكراج».

وبين الحمود، في تصريح صحافي أمس، ان المعهد يستخدم فعليا في الوقت الحالي 54 سيارة BMW للمديرين ومن في حكمهم، ممن ينطبق عليهم شروط الاستفادة بهذا الامتياز حسب إجراءات المعهد ولوائحه وهيكله التنظيمي المعتمد من مجلس أمنائه ومن مجلس الخدمة المدنية.

وأكد أنه لا توجد لدى المعهد سيارات BMW بالكراج، مضيفا ان كل الإجراءات المتعلقة بمناقصة سيارات المعهد تمت بمعرفة الجهات الرقابية في الدولة (إدارة الفتوى والتشريع، لجنة المناقصات المركزية، ديوان المحاسبة).

وفي ما يخص تعيين موظفين دون إعلان ذلك في الصحف، أوضح الحمود أن «ذلك حالة فردية، حيث أعلن المعهد حاجته لتخصصات علمية دقيقة، من خلال موقعه الإلكتروني، باعتبار أن النشر الإلكتروني يعد وسيلة عالمية متطورة لجذب ذوي الاختصاص بالبحث العلمي، خصوصا ان الوظائف التي أعلنت غير نمطية وتحتاج إلى مؤهلات دقيقة (دكتوراه في النمذجة الرياضية لعلوم الهيدرولوجيا البيئية، ودكتوراه في العلوم البيولوجية)».

وزاد ان ديوان المحاسبة رأى أن ذلك يمثل مخالفة لدليل السياسات والإجراءات التشغيلية المعمول بها في المعهد، وبالتالي عمد المعهد إلى تعديل هذا الدليل وأخطر الديوان بذلك، بدوره طالب الديوان بضرورة اعتماد الدليل من مجلس أمناء المعهد وموافاته بنسخة منه، وبناء على ذلك تلافى ديوان المحاسبة الموقر هذه الملاحظة في تقريره النهائي.

العسعوسي: فخورون بفوز «المعلومات المدنية» بجائزة الكويت للمحتوى الإلكتروني

أكد أن «المغلف الإلكتروني» من أكثر البرامج تطوراً في خدمة المراجعين

أعرب المدير العام للهيئة العامة للمعلومات المدنية مساعد العسعوسي عن اعتزازه وفخره بفوز الهيئة بجائزة الكويت للمحتوى الإلكتروني في مجال الحكومة الالكترونية، والتي أعلنت عنها مؤسسة الكويت للتقدم العلمي، وذلك عن برنامج المغلف الإلكتروني (e-Envelope)، مشيراً إلى أن البرنامج من أكثر البرامج تطوراً وإسهاماً في خدمة المراجعين، لاسيما امكانية تجديد المراجعين لمعاملاتهم وإرفاق المطلوب لإتمامها من صور وأوراق بشكل إلكتروني من خلال إدخال البيانات ومسح الوثائق والصور وإرسالها الكترونيا، مع ميزة التواصل عبر الرسائل القصيرة مع صاحب العلاقة لمتابعة الاجراءات.

وقال العسعوسي في بيان صحافي أمس، ان البرنامج يشمل حالياً خدمة استكمال بيانات مولود، وتسجيل خدم أول مرة، وخدمة التجديد للكويتي، وخدمة التجديد لغير الكويتي، موضحا أن إنجاز المعاملة إذا كانت مكتملة وصحيحة البيانات لا يستغرق أكثر من 40 ثانية، مما يجعله انجازا كبيرا في اختصار الدورة المستندية لإتمام معاملات المراجعين.

وثمن الدور الذي تقوم به مؤسسة الكويت للتقدم العلمي من خلال الجوائز التي تمنحها للمتميزين من الأفراد والمؤسسات في العديد من المجالات، وبما يشكل عاملا محفزا لزيادة العطاء والابداع، وتأكيدا لدورها البناء في تشجيع المبدعين علميا، وإظهار انجازاتهم وأعمالهم.

وتوجه بالشكر والتقدير إلى جميع العاملين الذين ساهموا في تطوير هذه الخدمة في الهيئة، وإلى القائمين على هذا البرنامج الذي تم انجازه بشكل رائع وبوقت قياسي، ومن دون أي تكلفة، لإضافة كل ما فيه الفائدة والتخفيف عن المراجعين ليشمل خدمات أخرى سيتم الاعلان عنها قريبا.

مساعد العسعوسي

المجلس يقر «الكاميرات الأمنية» في المداولة الأولى ويكلف

• تأبين الخرافي... والعلي يؤدي اليمين الدستورية • 25 نائباً يستعجلون مناقشة تحويل «الكويتية» ناقلاً وطنياً

النواب خلال تصويتهم على المداولة الأولى لقانون كاميرات المراقبة (تصوير عبدالله خلف)

أقر مجلس الأمة في جلسته أمس قانون تركيب الكاميرات الأمنية في الطرق والشوارع والأماكن الحيوية بالمداولة الأولى، وقرر عدم استعجال المداولة الثانية بهدف منح فرصة للجنة الداخلية والدفاع لمناقشة التعديلات المقدمة من النواب خلال الجلسة، كما أقر قانون تعديلات مكافأة نهاية الخدمة في المداولتين وأحاله إلى الحكومة. وتنص تعديلات مكافأة نهاية الخدمة على استثناء عدد من الشرائح من مدة الـ 24 شهراً الواردة بقانون مكافأة نهاية الخدمة، ومن ضمن الشرائح المعاقون. في حين رفع المجلس من جدول أعماله تقرير لجنة المرافق العامة بشأن الرعاية الصحية للمعاقين، وتقرير اللجنة التشريعية للتنظيم الاداري وتحديد الاختصاصات بعد الموافقة على ما انتهت إليه اللجنتان برفض القانون. وكان المجلس ابّن في بداية الجلسة فقيد الكويت جاسم الخرافي والتي شهدت إلقاء بيان من الرئيس الغانم، وبيان مماثل من الحكومة، كما عبر النواب عن خالص عزائهم وحزنهم برحيله. وأدى وزير التجارة والصناعة اليمين الدستورية، وسط أسئلة طرحها النائب نبيل الفضل حول انتماء الوزير إلى جماعة الإخوان المسلمين، وانتقاد نيابي آخر لمحاسبة الوزير على انتمائه لا على أدائه. وقرر المجلس بناء على طلب وزير الداخلية تحويل طلب تخصيص ساعة من الجلسة لمناقشة موضوع الإجراءات الأمنية في ضوء الأوضاع بالسعودية إلى اجتماع موسع يعقد بمكتب المجلس.

فهد التركي ومحيي عامر

> لا يجوز للوزير أن يمارس أي مهمة إلا بعد أداء اليمين الدستورية
>
> الغانم

> الخرافي واجه الاتهامات بالابتسامة وسنذكره في المصاعب
>
> النصف

افتتح رئيس مجلس الأمة مرزوق الغانم الجلسة في التاسعة والنصف، بعد أن رفعها مراقب المجلس أحمد لاري نصف ساعة، لعدم اكتمال النصاب، وتلا الأمين العام أسماء الحضور والمعتذرين.

وبدأت الجلسة ببند تأدية وزير التجارة والصناعة يوسف العلي اليمين الدستورية، وفي نقطة نظام طلب النائب نبيل الفضل ان يجيبه العلي عن سؤاله قبل تأدية القسم: «هل كنت أو مازلت منتميا للإخوان المسلمين الموصومة بالإرهاب؟ وهل كنت ومازلت ضد مرسوم الصوت الواحد؟».

وقاطعه رئيس المجلس مرزوق الغانم قائلا: «لا يجوز للوزير أن يمارس أي مهمة إلا بعد أداء اليمين الدستورية»، ثم ادى وزير التجارة والصناعة اليمين الدستورية.

محاسبة الوزير

وهنأ النائب محمد الجبري الوزير على ثقة الأمير ورئيس الوزراء، مشيرا إلى «اننا لا نحاسب الوزير على انتمائه، وانما نحاسبه على ادائه، وهو في النهاية حظي بثقة سمو الامير».

وقال النائب جمال العمر: «لا افهم هذا الهجوم على الوزير لمجرد صورة على تويتر، ونرفض ان يحكم على الوزير من خلال انتمائه او وسائل التواصل».

وبادر النائب حمدان العازمي للوزير يوسف العلي قائلا إن «نحو 85 في المئة من الشعب لم يتم تمثيله في الحكومة، وهذه سقطة»، متسائلا: «اين ابناء القبائل في الحكومة».

وانتقل المجلس الى بند التصديق على مضبطة المجلس السابقة، واعترض النائب عبدالحميد دشتي على شطب عبارة «لماذا لا تبدون رأيا بشأن وقف إنتاج الوفرة والخفجي؟»، بينما ايد شطب بقية العبارات وتم التصديق على المضبطة.

ثم ابن رئيس مجلس الامة مرزوق الغانم رئيس مجلس الامة السابق جاسم الخرافي، في بيان مطول، مصحوبا بعرض صورة كبيرة للخرافي على شاشة العرض بالقاعة.

تأبين الخرافي

وطالب رئيس لجنة الاولويات يوسف الزلزلة بدء الجلسة بتأبين الخرافي، وتأجيل بند الرسائل الواردة والاسئلة الى جلسة اليوم، وتمت الموافقة، وشرع المجلس في تأبين الخرافي مدة ساعتين. وابنت الحكومة الخرافي ببيان تلاه وزير الدولة لشؤون مجلس الوزراء الشيخ محمد العبدالله، معددا عددا من مناقب الفقيد.

وكان أول المتحدثين من النواب النائب نبيل الفضل متسائلا: «هل اتحدث عن بشاشة الراحل ام عطائه الصافي ام اعطف على اخلاقه ام اركز على حكمته التي انقذت الحكومة؟».

واضاف الفضل: «كان الخرافي نموذجا متميزا في ولائه لحكم الكويت، وكان في جوهره انسانا راقيا في كل شيء، حتى في خصوماته، وخلال حياته كانت نزعته المسالمة ترأف بالخصوم».

بدوره، ذكر النائب سعدون حماد: «لقد فقدت الكويت واحدا من البرلمانيين المخضرمين، اتسمت مسيرته في العمل السياسي بالدعوة بالتمسك بالديمقراطية، وكان له دور مميز في ازمة الحكم بالكويت».

واشاد يوسف الزلزلة بجهود جاسم الخرافي، واصفا إياه بأنه «مدرسة اخلاقية كبيرة استفاد منها اهل الكويت وأنا شخصيا»، مطالبا بتشكيل لجنة تتحدث عن تاريخ جاسم الخرافي لصياغة كتاب عن حياته يستفيد منه كل الساسة والنواب المستجدين.

وقال عبدالحميد دشتي إن «دقائق معدودة لن تكفي لتأبين الخرافي»، لافتا الى أنه معجب بهذه الشخصية منذ ان كان صغيرا فقد كان من اهل الكويت الشرفاء.

> هل كنت أو ما زلت يا وزير التجارة منتمياً إلى جماعة الإخوان المسلمين الموصومة بالإرهاب؟
>
> الفضل

وقام بعمل انقلاب على صعيد العلاقات الإنسانية، ومع من يختلف معهم ويفرق بين العمل السياسي والعلاقات الاجتماعية، ورفع صوت العقل والحكمة على لغات التأزيم.

واضاف: «مات الخرافي مظلوما وليس ظالما، ومن ظلمه لن يطهره ماء البحر، ومبادرة سمو الامير بمنحه وشاح الكويت وتسمية الدائري السادس باسمه اقل ما يقدم لهذه الشخصية»، مبينا انه في الصيف الماضي عندما كانوا في لندن كان يقوم بضيافتهم والتجوال معهم لرؤية المواقع التراثية.

رجل دولة

بدوره، قال عبدالله الطريجي: «لا اعرف الخرافي وانما كنت اتابع عمله، فكان رجل دولة، وشهد له كل من اختلف معه، واحدث نقلة نوعية على الصعيد السياسي ولم يجزع»، مضيفا مخاطبا الغانم: «لقد فقدت ثقلا سياسيا، ونتطلع الى ان تحذو حذوه».

وذكر فيصل الدويسان ان «هناك فرقا كبيرا بين من يرحل عن الدنيا ويترك اثرا طيبا وعقلانيا ويزرع الحب ومن يبث الكراهية»، لافتا الى أن «دور جاسم الخرافي كان عقلانيا في قضية التأبين، عندما بثت مشاعر الفرقة واحجم الكثيرون عن اخمادها، وانبرى الخرافي ليقف في وجه الفتنة ويهدئ كل النفوس الجامحة».

> الراحل صبر على الظلم ودأب على الخير
>
> الحمدان

واضاف: «تشرفت بلقاء الخرافي ورأيت كيف يكون عنوانا للدبلوماسية، وكان ذا لهجة صادقة يتعامل مع الجميع بإخلاص».

واعتبر خليل الصالح جاسم الخرافي علما وطنيا كبيرا، مشيرا الى انه ركيزة في استقرار الحكم والكويت، ووجود الحشد الكبير في تشييعه دليل على حب أهل الكويت له، فرحل عن الدنيا، لكن ظل في قلوب أهل الكويت.

وقال أحمد لاري: «تشرفت بزمالة هذا الرجل، وكانت مواقفه الوطنية بارزة، وكلامه يرسم مستقبل الكويت، وتوجد لي تجربة شخصية عندما تخلى عنا الاصدقاء، وانكشفوا لنا جميعا، لكن عوضنا الله بخير منهم وهو جاسم الخرافي الذي كان قارئا جيدا للمستقبل يطبع جل همه للكويت واهلها».

وزاد: «نقف وقفة إجلال لهذا الرجل، ولعل تكريم سمو الأمير أكبر دليل على عظمة هذا الرجل، ونقول لمن يستغل غياب جاسم الخرافي ليحيك المؤامرات سنتصدى لهذه الامور، ولن نسمح لاحد بدق اسفين الفتنة في الكويت».

دور تاريخي

من جانبه، أكد صالح عاشور ان «الحديث عن جاسم الخرافي هو الحديث عن دور تاريخي بدأ بتعامل الخرافي مع أزمة الحكم، وانتهاء بتعامله مع خصومه السياسيين، ليخرج الخرافي منتصرا بعدما نجح في ادارة دفة الرئاسة بدءا بالمباشرة على كرسي الرئاسة وانتهاء بالتزكية على هذا المنصب، فكان لا يفرق انما يجمع الجميع رغم الضغوط السياسية».

واردف: «لم يقتصر دور الخرافي على الدور الداخلي فقط انما كان خارجيا ايضا، من خلال ادخال دول مجلس التعاون في الاتحاد البرلماني، فهو ترك بصمات مضيئة بالكويت».

وذكر محمد الحويلة: «لم يكن الخرافي فقط سياسيا بل كان رجلا انسانيا يتميز بالعمل الخيري، وبدأ حياته السياسية عام 1975، ثم وزيرا منتخبا، وحصل على رئاسة مجلس الامة لخمسة فصول تشريعية ما يؤكد محبة اهل الكويت والنواب له».

وأشار الى أن مواقفه

◀◀

«الطاق مطبوق» «والكتف القانوني» في شجار دشتي والهرشاني

وزيرا «الداخلية» و«الدفاع» يمنعان الهرشاني من التوجه إلى دشتي

لم يحسن النائبان عبدالحميد دشتي وحمد الهرشاني ختام الجلسة، أمس «بالتي هي أحسن»، إنما ختماها بالأسوأ من خلال الاشتباك بالأيدي والعقل في منظر بعيد كل البعد عن الحصافة السياسية والعقلانية.

وكانت شرارة الشجار بين الهرشاني ودشتي بدأت بالتلاسن حين ترأس الهرشاني جانبا من الجلسة، وتحديدا حين لم يحسن التعامل مع مواد اللائحة الداخلية، فتدخل الرئيس الغانم مسرعا للإمساك بزمام مطرقة الرئاسة عندها علق دشتي قائلا: «الحق يا ريس لا يضيعنا»، هنا اشتاط الهرشاني غضبا ونزل متجها صوب دشتي مرددا «انت تتطنز علي يا كلب» فاعترضه نائب رئيس الوزراء وزير الداخلية الشيخ محمد الخالد ممتصا غضبه وقبله على رأسه وأجلسه بجانبه.

وعادت الجلسة إلى مجرياتها وما أن انتهى المجلس من إقرار التعديلات الجديدة على قانون مكافأة نهاية الخدمة ورفع الغانم للجلسة، وتحديدا عند بوابة قاعة عبدالله السالم الداخلية اشتبك دشتي والهرشاني بالأيدي والعقل وتدخل النواب والوزراء لفض اشتباكهما حيث أخرج عبدالحميد من القاعة وتحفظ على الهرشاني داخلها فصرخ الهرشاني غضبا، قائلا: «هدوني عليه طز فيكم والشرهة على الشيخ محمد الخالد ماخلاني اوقفه عند حده اثناء الجلسة».

بعد ذلك خرج الهرشاني على الإعلاميين قائلا: «دشتي اخذني على غفلة رافعا عقاله يبي يعتدي علي لكنه حصلها... حصلها... حصلها بدماغه وعطيته الطاق مطبوق».

فيما علق دشتي على ما حصل بقوله: «كان اختلافا في وجهات النظر انتهى بكتف قانوني مني للهرشاني».

«الداخلية والدفاع» دراسة التعديلات المقدمة على القانون

وزير الداخلية: نحن لا نداهم من يختفي بين النساء... اسألوا عن ضمير الأمة الآن ما رأي أهل الأمة فيه؟

الغانم: الخرافي كان يبحث دائماً عن الوفاق السياسي والاجتماعي

«قدري أن أنعيه من على المقعد الذي أجلسه عليه الشعب»

أبّن رئيس مجلس الأمة مرزوق الغانم المغفور له رئيس مجلس الأمة السابق جاسم الخرافي، مشيدا بدوره المفصلي في الحياة السياسية والبرلمانية الكويتية «وشخصيته الجامعة الباحثة عن الوفاق السياسي والاجتماعي وسلوكه السياسي الباحث دائما عما يجمع لا ما يفرق».

وقال الغانم، في كلمة له في تأبين الخرافي بجلسة مجلس الأمة أمس، «إذا كان قدري أن أنعيه من على المقعد الذي أجلسه عليه الشعب الكويتي المرة تلو الأخرى، فإن عزائي الوحيد هو أن المغفور له رحل بعد أن ترك بصمته على هذا المقعد، وأسس كما أسس أسلافه من الرؤساء على مدى 53 عاما تقاليد العمل البرلماني الكويتي العريق».

وأضاف أن المغفور له حظي بثقة الشعب الكويتي في 9 فصول تشريعية، كما نال ثقة نواب الأمة كرئيس للمجلس في خمسة فصول تشريعية، ليصبح أكثر رئيس برلمان كويتي حظي بفترة رئاسة للمجلس ناهزت حوالي 13 عاما.

واستذكر ما كان يميز الخرافي كسياسي وبرلماني خبير، «ولعل إحدى أهم خصاله ومناقبه هي الترفع والتسامي وقت الخصومة السياسية، واتزانه ورصانته السياسية»، مشيرا الى «مقابلة الفقيد لأشد لحظات التوتر السياسي، وما أكثرها، بابتسامة الواثق المتفائل».

استفتاء مرتجل

وذكر الغانم أن الخرافي رحل لينضم الى قافلة السياسيين الكويتيين الذين رحلوا تاركين وراءهم صيتهم العالي بين الناس وتاريخهم الوطني الذي سيظل محفورا في ذاكرة الكويتيين زمنا طويلا.

وأوضح أن الفقيد رحل «وهو الذي أسس طوال حياته السياسية والبرلمانية تقاليد الترفع عن الإساءة والفروسية في التعامل مع الخصومة السياسية والصبر على الجور السياسي، مؤمنا بأن الكويتيين بطبعهم متسامحون ويغفرون ويعرفون معنى الوفاء والشهامة، وما الجموع الغفيرة غير المسبوقة التي توافدت لتشييعه سوى استفتاء مرتجل وعفوي وطبيعي على مكانة الراحل في قلوب الكويتيين».

وثمّن الغانم عاليا المبادرة الوفية واللفتة الكريمة لحضرة صاحب السمو أمير البلاد الشيخ صباح الأحمد بمنح سموه للمغفور له وسام الدولة من الدرجة الأولى، تقديرا لدوره وجهوده في المجال السياسي وعرفانا بالخدمات الجليلة التي قدمها الراحل لرفعة سمعة الكويت.

وتقدم الغانم بالأصالة عن نفسه ونيابة عن أعضاء مجلس الأمة بصادق العزاء وخالص المواساة لأسرة الفقيد وللشعب الكويتي بكافة طوائفه وتوجهاته السياسية، سائلا المولى جلت قدرته أن يتغمده بواسع رحمته وأن يلهم ذويه ومحبيه الصبر والسلوان.

وكان مجلس الأمة قد وافق على طلب مقدم من مجموعة من النواب بتخصيص ساعتين من جلسة أمس لتأبين المغفور له رئيس مجلس الأمة السابق جاسم الخرافي.

الغانم مؤبناً الخرافي وبدا في الصورة علام الكندري متأثراً

الوطنية مشهود لها، وكان له دور كبير تجاوز الأزمات خاصة في ما يتعلق بأزمة الحكم، كما كان له دور وطني كبير في استقرار أهل الكويت وزيادة التلاحم الوطني بين أبناء الشعب الواحد.

أما محمد طنا، فقال عرفته منذ 1980 عندما كنت من رواد يوسف الخرافي ولم يتهم أهل الكويت أو تعرض لرمز البلاد، إنما كان رجلا وطنيا يحبه الجميع، ويحب أهل الكويت أجمعين، وأضاف قائلا: «إما أن نكون نحن أهل الكويت أو عسانا ما نكون».

وقال حمدان العازمي: الخرافي كانت له مواقف وطنية وأعمال خيرية كبرى داخل وخارج الكويت، ولا شك في أن حضور الكويتيين لتشييعه دليل على حب أهل الكويت له.

مدرسة سياسية

وأشاد جمال العمر إلى أن الكويت خسرت ابنا بارا لها، وأنا من حسن حظي زمالتي له في مجلس 99، وكان أخا كبيرا وقام بدور وطني كبير، خاصة في أزمة مسند الإمارة، ودوره في حرب العراق، وكان مقاتلا سياسيا شرسا ليس كذلك فحسب، بل لعب دورا كبيرا في «الأربعة أصوات والخمس دوائر»، لذلك كان نهجه حب الكويت وإخلاصه، وكان رمزا وطنيا ومدرسة سياسية لكل الكويتيين.

وقال: عزاؤنا برحيل جاسم الخرافي هو وجود مرزوق الغانم على رئاسة مجلس الأمة، كما قال سمو الأمير.

بدوره، قال عبدالله المعيوف: أريد الحديث عن جانب آخر، هو تأسيسه مدرسة جديدة في مجلس الامة، مشيرا الى انه «منذ تحرير الكويت عايشنا رئاستين؛ واحدة تشيع الفوضى وأخرى عقلانية تتميز بالحكمة»، واستمر الصراع على الرئاسة الى أن انتصرت مدرسة الخرافي، موضحا أنه ما يحز بالنفوس أن يخرج الينا حاقد مثل محمد عبدالقادر الجاسم ليحلل وضع مجلس ورئيس مجلس الأمة والوزراء في فترة حزن رحيل جاسم الخرافي، لكن هذه ليست غريبة عن محامي الحراك الوهمي، ومنسق مجموعة الفنطاس، الذي لم يلفظ كلمة على رحيله.

صمام أمان

واعتبر محمد الجبري جاسم الخرافي «صمام أمان الكويت»، مشيرا الى أننا عندما نذكر هذا الرجل نذكر كل الخير، ولاسيما بيت الزكاة الذي يساعد أهل الكويت والمقيمين، وتقول رحمك الله يا أبا عبدالمحسن وأسكنك فسيح جناته.

وقال مبارك الحريص إن أعمال الخرافي تدل على أنه كان رجلا وطنيا حمل هموم الكويت وأهلها على عاتقه، تميز بالحكمة والهدوء وحل المشكلات لا اثارتها أو افتعالها، وستبقى خالدا في قلوب أهل الكويت.

الحكومة: رئيس المجلس السابق أعطى بلاده كل حياته

قال وزير الدولة لشؤون مجلس الوزراء الشيخ محمد العبدالله ان سيرة المغفور له رئيس مجلس الامة السابق جاسم الخرافي كانت نموذجا للنجاح والعطاء وخوض غمار التحدي بحثا عن جسور أسرع للعبور الى مستقبل افضل ومسيرة رجل اعطى بلاده كل حياته ولم يدر لها ظهره لحظة واحدة.

وأضاف العبدالله في كلمة نيابة عن الحكومة بتأبين الخرافي في جلسة مجلس الامة امس ان الحكومة وهي تشارك اليوم في تأبين المغفور له الخرافي «توقن ان بعض القامات تشبه أوطانها وتحضر صورتها ويتوهج حتى في قمة الحزن والغياب وان عين الكويت تذرف دمعة ألم على كبير فارقنا جسدا لكن سيرته لم تفارقنا ومسيرته لن تتوقف».

وأوضح العبدالله ان الخرافي آمن طوال حياته بالتوافق سبيلا وبالوسطية منهجا وبالتشاور سلوكا وبالاعتدال مذهبا وبالاستقرار هدفا وبالتطور غاية ولم يكن يرى اي امكانية للتقدم السياسي والوطني والاجتماعي والاقتصادي من دون ان تتوافر كل هذه العناصر.

وافاد بأن الخرافي كان صفحة بيضاء في تاريخ العمل الوطني «يقول ما يؤمن به ويعمل بما يرضي الله وقناعته ومبادئه وما يرى انه الافضل للعمل السياسي والوطني بما يخدم الكويت واهلها».

وذكر «لن ننسى مجلسا وحكومة واهل الكويت جميعا الادوار الكبيرة التي لعبها الفقيد على مختلف الصعد داخليا وخارجيا وفي كل المجالات» لافتا الى انه رحمه الله كان ركنا من اركان الحنكة على الصعيد السياسي ومن اركان النجاح على الصعيد الاقتصادي ومن اركان الاستقرار على الصعيد الوطني ومن اركان التعاون بين السلطات.

وبين ان الفقيد «يجنح الى الاعتدال أكثر كلما ساد التطرف والى التوافق اكثر كلما تفرقت الاراء والى التشدد اكثر في الالتزام بالقانون والدستور والتشريعات والمبادئ والقيم كلما لمس شهيات مفتوحة للتجاوز وكلما انكشفت غايات مضمرة ومعلنة للفوضى وانفلات الغرائز». وقال ان الخرافي «من خير سفراء الكويت في الخارج واوصل في جميع المهام التي كلف بها مواقفها الحقيقية الى مختلف الدول والحكومات والمنظمات والبرلمانات والمحافل بل لعب رحمه الله بتكليف من القيادة السامية ادوارا معلنة وغير معلنة في التقارب والتعاون ونزع فتائل التوتر واطفاء الفتن ليس بين الكويت ودول قريبة وبعيدة فحسب وانما بين دول اخرى ساهم في تصالحها وتعاونها».

وأضاف العبدالله انه رحمه الله كان ابنا بارا للكويت ينبع بأخلاقها وبساطتها ومحبتها ووسطيتها واعتدالها واخلاق ابنائها وقيمهم ومبادئهم وآمن ان الوطن الصغير بمساحته الجغرافية كبير برسالته الانسانية وان السلام هو جوهر هذه الرسالة ولم يتخل الفقيد عن صهوة جواده حتى في اصعب الظروف.

غرامة ألف دينار على كل مدير منشأة لا يشير إلى وجود كاميرات في منشأته

المعيوف

الكويت تأخرت كثيراً في تعزيز التقنية الأمنية

الصالح

من جانبه، قال روضان الروضان: مهما تحدثنا عن الخرافي فلن نوفيه حقه، كان فارسا حتى مع خصومه، وأقترح أن تكون استراحة الأعضاء باسم جاسم الخرافي، مطالبا موافقة نواب الأمة على هذا الاقتراح.

بدوره، قال سيف العازمي: عرفت صفات الفقيد من خلال خالي النائب السابق المرحوم عايض علوش، حيث كان له دور كبير في حل المشكلات داخليا وخارجيا، وكان يلقب بالإطفائي، نظرا لحكمته في حل المشكلات.

على صعيد متصل، قال عدنان عبدالصمد: عرفت الخرافي منذ 1981 عندما كان رئيسا للجنة المالية، وكنت عضوا آنذاك، فمرحلة اختلفت معه وأخرى اتفقت بها، ولم يختلف الخرافي معي بالتعامل يشهد بمناقبه لتوحيد الوحدة الوطنية، والكويت فقدت صمام أمانها، مازلنا نحتاج إليه، وتغمد الله الفقيد جاسم وأخيه ناصر الخرافي الكويتيين الشريفيين.

بدوره قال حمود الحمدان إن جاسم الخرافي صبر على الظلم والأذى ودأب على صقل الصدقة والخير، مشيراً إلى أن الخرافي تحمل الظلم من كل الذين آذوه وصبر على البلاء كثيراً.

من جانبه، قال فيصل الكندري إن جاسم الخرافي حظي بتاريخ سياسي حافل على الصعيدين السياسي والإنساني، «ولعل جهوده في إنشاء بيت الزكاة تعتبر إنجازاً فريداً، ما يؤكد حرص الراحل على عمل الخير».

وأضاف الكندري أن الكلمات «تقف حائرة أمام هامة هذا الرجل وإصراره على الديمقراطية وتكريس الطرح العقلاني».

بدوره قال النائب راكان النصف: «في البداية رحم الله العم جاسم الخرافي، وعرفته كسياسي ومرشح انتخابي، لكن لم أعاصره كرئيس أو كنائب، وسأذكر رأي خصومه حيث عقب وفاته كان التوافق بين الجميع على أن الراحل لم يمارس أي ممارسة تنم عن تهور أو طيش سياسي، ولم يتهم الشرفاء». وأضاف النصف: «ذهب هذا الرجل الإنسان، وبقيت سيرته السياسية، وهو إعلامياً لم يشكك في ذمم القياديين بالدولة، واتُهم وكان يواجه الاتهامات بالابتسامة. مضيفاً: سنظل نذكر الخرافي في كل المصاعب بدءاً بقضية «الداو» مروراً بأزمة الحكم، قابل كل الأزمات بابتسامة ولم يقابلها بالسيئة.

من ناحيته، قال النائب سعد الخنفور إن الخرافي «كان يضع الجميع في مسافة واحدة، وكان لا يضجر من الخصومة، ويعطي النصيحة في السر وليس في العلن».

إلى ذلك، قال النائب أحمد مطيع إنها جريمة من قبل من اتهموا جاسم الخرافي ظلماً، وكان الراحل يقرب الجميع ولا يفجر في الخصومة»، مشيراً إلى أن الراحل تبرع ببناء مسجد في إحدى الدول وأمر بعدم اطلاق اسمه عليه.

من جهته قال النائب محمد الهدية إن الفقيد خدم الكويت من عدة مناصب وأدى دوره بكل صدق وأمانة وصبر على الأذى والظلم، سائلاً الله تعالى أن يتغمده بواسع رحمته.

بدوره، شدد النائب خليل عبدالله على ضرورة أن يتم تخصيص جزء من جلسة في كل دور انعقاد للحديث عن أمثال العم جاسم الخرافي «وننعى أنفسنا بوفاته، ونكرر تعازينا إلى أهله والشعب الكويتي».

وتحدث رئيس المجلس مرزوق الغانم من كرسي الأعضاء، مؤكداً أن الكويت تملك من الإمكانات ما يكفي، وما يقربنا أقوى مما يبعدنا ويشدنا إليها وطناً واحداً، وهذه ليست كلماتي، إنما كلمات الخرافي في 30 أكتوبر 2007 ووردت بكلمته كلمات وكأنه يتحدث فيها عن نفسه في افتتاح الفصل التشريعي التاسع.

وتقدم الغانم بالشكر إلى سمو الأمير وولي العهد ورئيس الوزراء والنواب والوزراء والشعب الكويتي بكافة أطيافه على مشاعرهم الطيبة كما حملني الأخوة موظفو الأمانة العامة بنقل مشاعرهم بأنه كان أباً عطوفاً على الجميع، سائلاً الله أن يغفر لعبده وأن يغسله بالماء والبرد والثلج.

في أبوظبي منذ دخولك يتم تصويرك من خلال بصمة عينك كي تعلم السلطات أين تذهب

الزلزلة

كان فارساً... حتى مع خصومه

الروضان

رفع الحصانة

وانتقل المجلس الى مناقشة طلب النيابة العامة رفع الحصانة عن النائب عبدالحميد دشتي في القضية المرفوعة من النائب السابق وليد الطبطبائي ووافق المجلس على جدول الاولويات بجلسة اليوم والمتمثلة في قوانين تركيب الكاميرات والتنظيم الاداري والرعاية الصحية للاطفاء وقانون بشأن الرعاية الاجتماعية وقانون تنظيم تقنية المعلومات ثم تقارير لجنة الميزانيات.

ولفت رئيس اللجنة التشريعية النائب مبارك الحريص الى ان اللجنة انتهت الى رفض رفع الحصانة عن دشتي في هذه القضية.

واكد نبيل الفضل اننا نتعرض لهجمة شرسة من شخصين فقط هما الطبطبائي ومسلم البراك فالاول رفع عليه نحو 40 قضية والبراك رفع نحو 20 قضية مشددا على ضرورة اقرار اقتراحه الخاص بوضع رسوم على الدعاوى القضائية لايقاف هذا الامر مستغربا تصويت الحكومة على رفع الحصانة خاصة في القضايا المرفوعة من البراك وهنا اتساءل لماذا لا تصطادون الفار مسلم البراك؟

وقال الفضل: بما ان البراك مؤمن بالقضايا فلماذا لا ينفذ الحكم يا وزير الداخلية؟ متى القبض على الفار مسلم البراك والى متى تسكتون عنه؟

وقال وزير الداخلية: عن منو نتحدث؟ نتحدث عن رجل هارب من العدالة ومنو هو؟ مو هو اللي شال «خرقة بيضاء» في ساحة الارادة ويقول هذا كفني؟ وأوجه كلامي لاهالي الشباب المساكين في السجون، الذين اعادوا خطابه التعيس، يشوفون اللي وداهم لها شيسوي؟

وأضاف: نحن ما نداهم من يختفي بين النساء، اسألوا عن ضمير الامة الان، ما رأي اهل الامة فيه؟

وسأل الطريجي وزير الداخلية عن قروب الفنطاس هل تمت احالته الى النيابة العامة؟ فقال الوزير: لا استطيع التسمية، لكن كل ما تحدثنا به في عهدة النيابة العامة.

وأكد النائب عبدالحميد دشتي ان مجلسنا الحالي هو الاعلى عالميا في رفع الدعاوى القضائية على اعضائه، وأعتقد انه لابد من تقديم بعض التعديلات للتعامل مع الشكاوى الكيدية التي تهدف الى تعطيل النواب، والسؤال: هل سيتصرف المجلس في التعامل مع هذه الشكوى وفق ما ينص عليه الدستور؟

ورفع الغانم الجلسة ربع ساعة للصلاة عند الساعة 11:40.

الوضع الأمني

وانتقل المجلس الى مناقشة طلب 12 نائبا مناقشة الوضع الامني في البلاد عقب الاحداث الدامية التي شهدتها السعودية بسبب الاعمال الارهابية.

وقال نائب رئيس الوزراء وزير الداخلية الشيخ محمد الخالد: لا يسعني الا ان اتقدم بالتعازي الحارة للسعودية وسبقني لذلك سمو الامير وولي ورئيس مجلس الامة لما حدث من تفجير في القطيف والعنود، ونبتهل الى الله أن يتغمد ارواح الشهداء، وأجريت اتصالا مع ولي العهد الامير محمد نايف ابلغته بمشاركة كل الكويتيين للشعب السعودي.

وأضاف ان الكويت ليست بمنأى عن الارهاب قبل وبعد الغزو وهي رغم احلك الظروف استطاعت ان تنتصر على تلك الظروف من خلال الوحدة الوطنية، والحكومة تفضل ان تكون مناقشة الوضع الامني مع مكتب المجلس وانا على استعداد ان اضع المجلس بالصورة من

حدث في الجلسة

الحق يا ريس

عندما لم يُجد الرئيس الهرشاني التعامل مع ضوابط ومواد اللائحة الداخلية لحظة مناقشة الكاميرات الامنية سارع الرئيس الغانم لاحتواء الموقف، فعلق دشتي قائلا: الحق يا ريس، ما اثار حفيظة الهرشاني الذي قال: انت تتظنر علي، وهب لمواجهته، فاعترضه الوزير الخالد يهدئه.

كتاب

طلب النائب يوسف الزلزلة الأمانة العامة لمجلس الأمة بإصدار كتاب عن فقيد الكويت.

بكاء الأمين

غلب البكاء على الأمين العام لمجلس الأمة علام الكندري عند تلاوة طلب تأبين جاسم الخرافي.

«إذا معانا وقّع له»

أثناء انشغال وزير التربية وزير التعليم العالي، بدر العيسى، بتوقيع معاملات النواب أثناء كلمة وزير الداخلية الشيخ محمد الخالد، خاطبه الغانم قائلا «ممنوع توقيع المعاملات بالجلسة»، فقال الخالد مازحا «إذا معانا وقع له، وإذا غير هذا لا».

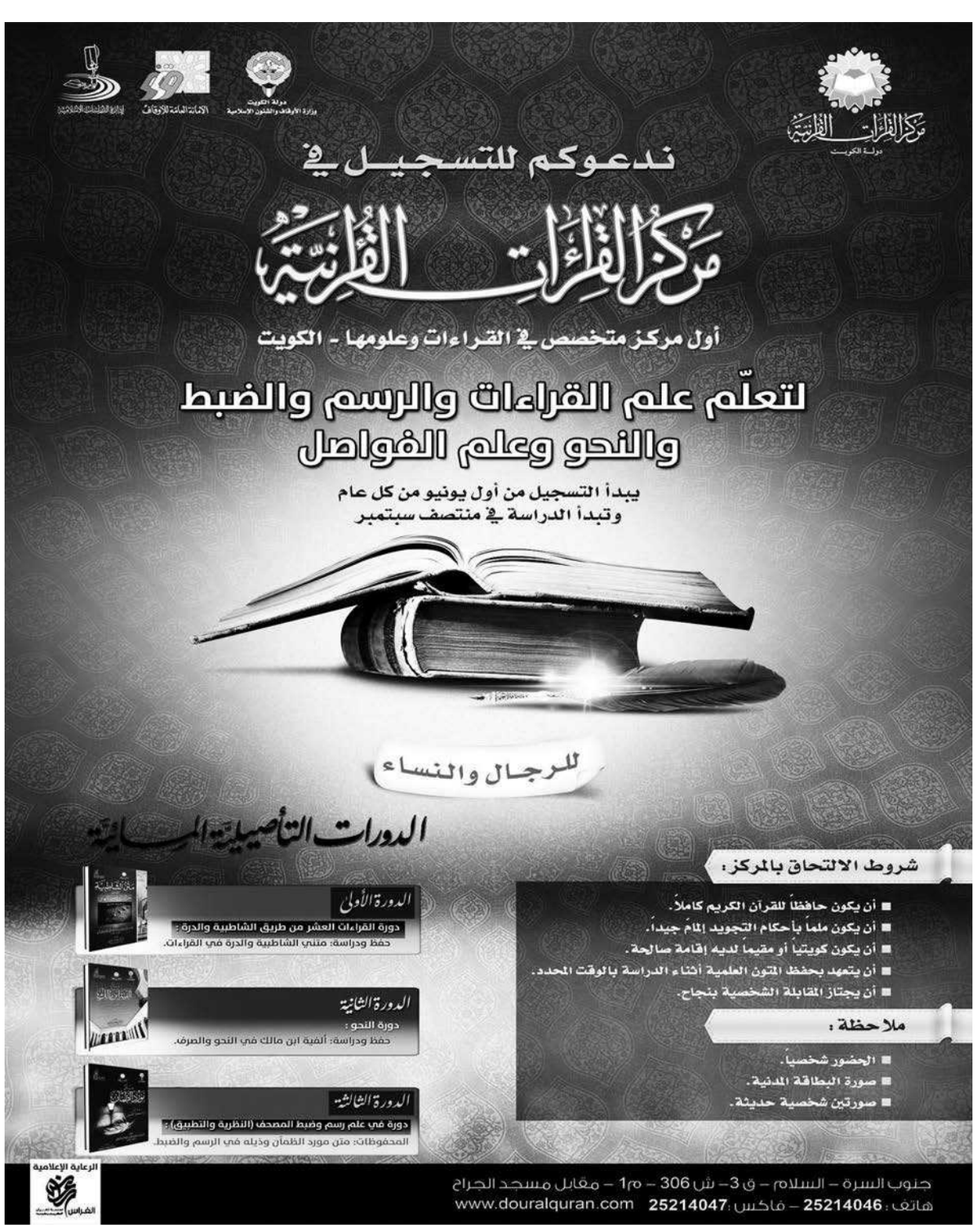

مناقشة الأوضاع الأمنية في عهدة مكتب المجلس

جابر المبارك ومحمد العبدالله يتابعان الجلسة

حيث الاستعدادات الامنية والتأهب. وخاطب الغانم النواب قائلا: هل يوافق المجلس على عقد اجتماع مع مكتب المجلس بحضور الحكومة لمناقشة الوضع الامني؟ فوافق المجلس.

الخطوط الكويتية

وتلا الامين العام مقترحا نيابيا بأن تكون الخطوط الجوية الكويتية ناقلا وطنيا، فقال عدنان عبدالصمد: قد يكون هذا الموضوع مهما لكن شكل المجلس لجنة اولويات من شأنها مناقشة تقديم القوانين، مطالبا بالتنسيق بين النواب ولجنة الاولويات للعمل على جدولة الاقتراحات والقوانين، وعلى ضوء ذلك احال الغانم هذا الطلب وجامعة جابر ومكافأة نهاية الخدمة الى لجنة الاولويات كي تأخذ دورها وجدولتها.

الكاميرات الأمنية

وانتقل المجلس الى مناقشة مشروع قانون الكاميرات الامنية فقال سعدون حماد ان هذا المشروع من المشاريع المهمة وكان من المفترض ان ينجز قبل فترة، لذلك وبعد الظروف العصيبة التي تمر بها البلاد والمنطقة اصبح لزاما علينا انجاز هذا القانون المهم.

واوضح ان الكاميرات الان موجودة في الفنادق والشقق والاندية ونحن نتطلع الى وجود هذه الكاميرات بالمساجد ودور العبادة خاصة بعد الاحداث الاخيرة التي تشهدها السعودية، لافتا الى ان دولة مثل بريطانيا اصبحت قادرة على اكتشاف الجريمة او منعها قبل وقوعها بسبب وجود كاميرات امنية في كل مكان وخاصة في الشوارع، مطالبا بإقرار القانون بمداولتيه لأهميته.

وأشاد يوسف الزلزلة بجهود وزير الداخلية لانجاز مشروع الكاميرات الامنية.

وقال الزلزلة: في ابوظبي منذ ان تدخل الامارات يتم تصويرك من خلال بصمة عينك كي تعلم السلطات اين تذهب ومكانك.

من جهته، قال الشيخ محمد الخالد ردا على الزلزلة إن «جهاز الداخلية تعطل بسبب الحريق الذي لم يكن مفتعلا، وأؤكد ان النظام يعمل يدويا، وليثق الجميع بأنه لم يدخل مطلوب او يخرج من البلاد»، مشيرا إلى ان من هرّب أحد الأشخاص تم القبض عليه.

ونفى الخالد دخول أو خروج أحد المساجين أو المطلوبين من البلاد عندما أصاب أجهزة وزارة الداخلية خلل، بسبب عدم وجود الحكومة الإلكترونية، مطالبا بالاستفادة من تجارب دول مجلس التعاون، مشددا على ضرورة إقرار قانون مكافحة الجرائم الالكترونية.

وطن آمن

بدوره، ذكر فيصل الدويسان: «آن الأوان لإنشاء وطن آمن، واصعب الحروب هي التي تأتيك من بين أرجلنا، واقصد الأيادي الإرهابية التي تريد الانقضاض على الوطن بأي لحظة».

وطالب الدويسان بألا تكون الكاميرات مستوردة من شركة لها صلة بالكيان الصهيوني، حيث إنه من الممكن ان تلعب الكاميرات دورا مهما في التصوير والارسال مباشرة، مشددا على اهمية مشروع الكاميرات الامنية في ضبط وادانة المجرمين.

واشاد صالح عاشور بدور الشيخ خالد الملا في الوحدة الوطنية العراقية، مشيرا الى انه لعب دورا مهما في توحيد الصفوف العراقية، ولو اتبعه العراقيون لما حدثت الاحداث الدامية في الانبار.

واكد ضرورة ان يقف الكويتيون وقفة حقيقية ضد الارهابيين الذين باتوا يستهدفون دور العبادة والمساجد والحسينيات، لافتا الى ان «هؤلاء يحملون فكرا ارهابيا ولابد من معالجة هذا الفكر، فالكاميرات تحل جزءا من المشكلة، لكن هناك مشكلة كبرى تتعلق بالمناهج الدراسية والاعلام لمنع اغواء شبابنا لتفجير انفسهم بسبب هذا الفكر».

واوضح انه مضت سنوات بترك الحبل على الغارب الى ان كبرت المشكلة، والارهاب باسم الدين اصبح خطره اكبر من القنبلة الذرية، لافتا الى ان القبضة الامنية لا تحل كل المشكلة بل مطلوب توجيه الشباب لتنمية البلد.

وسأل عاشور وزير الداخلية عن مسؤولية الجهة التي تربط بين موقع الكاميرات والداخلية.

ووافق خليل الصالح عاشور بشأن أهمية الأمن الكويتي، مشيرا إلى أن الكويت تأخرت كثيرا في تعزيز التقنية الأمنية، خاصة مع الظروف الصعبة التي تمر بها المنطقة بسبب الإرهاب، لافتا إلى أن وزارة الداخلية تسجل نقطة مهمة على صعيد التطور الأمني من خلال هذا القانون المهم، لافتا إلى أن هناك من يقتل الناس والأبرياء ويروجون أن ذلك صائب، وهو عكس ذلك تماما، ولابد أن نسعى الى مواجهة هذا الخطر بتغيير الفكر وثقافة الشباب وبيان خطر ما يحدث على الأمة.

من جانبه، أشاد حمدان العازمي بجهود لجنة الداخلية والدفاع ووزير الداخلية على هذا الصعيد، مطالبا بتوضيح المنشآت التي ستشملها المراقبة الأمنية، وهل هناك استثناءات على هذه المنشآت.

وأشار العازمي إلى أن الجميع يتكلم عن الجماعات الارهابية من السنة فقط، ولكن لا تسمح عن الفئات الأخرى، وكما سمعنا أن المسؤول عما يحدث في السعودية سببه الجماعات الإيرانية، موضحا أن حزب الله وغيره من الجماعات قد تكون لها يد في الإرهاب، ويجب ألا نربط الإرهاب بالسنة.

وقال الوزير الخالد مخاطبا العازمي: نحن نتكلم عن الكاميرات الأمنية، وقبل قليل كنا نتحدث عن اللحمة الوطنية، وإذا لم يعجبك القانون يا عمي يا بوعبدالله ارفضه.

الكويت مهددة

وكشف جمال العمر أن الكويت مهددة بالإرهاب، خاصة بعدما حدث بالسعودية، مشيرا إلى أن المجلس والحكومة يبذلان جهودا كبرى تقع على وزير الداخلية، وإقرار المجلس لهذا القانون سيكرس الأمن، مشددا على ضرورة عدم استغلال هذه الكاميرات بشكل سلبي.

وأشار إلى أن ما يحدث بالسعودية من تفجير للمساجد أمر محزن، والكويت أمام تحد كبير، ولابد من إنجاز هذا القانون المهم، خاصة أن الكويت تعد محطة بنزين وخطر.

وأوضح عبدالله المعيوف أن الكاميرات الأمنية تهدف إلى مراقبة الجرائم وليس للتنصت على المواطنين، مشيرا إلى أن هذه الكاميرات أثبتت فاعليتها في تقليل الجرائم الأمنية، ولنا قدوة كبرى في بريطانيا، حيث توجد 4 ملايين كاميرا لتتبع الجرائم والمجرمين، وفي أميركا انخفضت نسبة الجريمة 10 في المئة بسبب الكاميرات.

قانون مكافأة الخدمة

وتقدم عدد من النواب بطلب لقفل باب النقاش حول قانون الكاميرات الأمنية، فوافق المجلس على ذلك الطلب، وتلا مقرر لجنة الداخلية والدفاع التعديلات المطلوبة، وبعدها طلب الغانم موافقة المجلس على تمديد الجلسة لحين الانتهاء من قانون مكافأة الخدمة.

وأضاف المعيوف ان «كل مدير منشأة لابد ان يشير إلى وجود كاميرات في منشأته، وإذا خالف ذلك يغرم بألف دينار»، مشيرا الى أن هناك 10 تعديلات على القانون.

وطالب الزلزلة بأن يتم اقرار القانون بالمداولة الاولى، على ان تنجز التعديلات في لجنة الداخلية والدفاع وبعدها يتم الاتجاه للمداولة الثانية بالجلسة المقبلة، فوافق المجلس على التصويت للمداولة الاولى على القانون، على ان تكون المداولة الثانية في الجلسة المقبلة، من خلال موافقة 32 نائبا من أصل 38 نائبا، بعدها ذهب المجلس للتصويت على القانون بمداولته الاولى فوافق 40 نائبا وعدم موافقة نائب واحد.

وانتقل المجلس إلى مناقشة قانون التنظيم الاداري، فقال يوسف الزلزلة إن «هناك توافقا نيابيا حكوميا على هذا القانون، ولنذهب للتصويت مباشرة».

تنظيم إداري

وطلب الغانم التصويت على تقرير اللجنة الخاص بالرفض، فصوت المجلس بالرفض على القانون بالاجماع من خلال 40 نائبا، بعدها انتقل المجلس إلى مناقشة توفير الرعاية الصحية لرجال الاطفاء، حيث اجمعت اللجنة التشريعية على رفض كل المقترحات الخاصة بهذا القانون، فصوت المجلس على تقرير اللجنة برفض كل المقترحات الجديدة على القانون، من خلال موافقة 33 نائبا ورفض نائب واحد.

وانتقل المجلس اخيرا الى مناقشة تعديلات قانون مكافأة نهاية الخدمة، الخاص بإضافة التعديلات الخاصة باستثناء من أحيل للتقاعد بعد اقرار القانون والمعاقين الذين لديهم عجز كامل، فقال رئيس لجنة الموارد البشرية ان هذا القانون مستحق، مطالبا بالتصويت بالموافقة عليه.

واتجه الرئيس الغانم للتصويت على القانون مباشرة، ووافق المجلس على القانون بالاجماع في مداولته الأولى من خلال 40 نائبا، ثم اتجه الغانم الى استثناء المجلس لإجراء المداولة الثانية لانجاز القانون، فوافق المجلس على القانون بمداولتين وفقا للمادة 104 من اللائحة الداخلية، من خلال 40 نائبا، وقال الغانم يحال القانون للحكومة، بعدها اشاد خليل عبدالله بانجاز هذا القانون الذي اعتبره مهما، ثم رفع الغانم الجلسة لغد الاربعاء (اليوم).

قرارات الجلسة

- الموافقة على قانون كاميرات المراقبة الأمنية في المداولة الأولى.
- رفض المقترحات الجديدة بتوفير الرعاية الصحية للعاملين بالإطفاء.
- رفض المقترحات الجديدة الخاصة بقانون التنظيم الإداري.
- رفض رفع الحصانة عن النائب عبدالحميد دشتي في قضية رفعها ضده النائب السابق وليد الطبطبائي.

سجال يسبق قسم العلي... والغانم يحتوي

يوسف العلي قبل أداء القسم الدستوري

شهدت الجلسة في بدايتها سجالا اثاره النائب نبيل الفضل بعد توجيه اسئلة محرجة الى وزير التجارة والصناعة الجديد يوسف العلي قبل تأديته اليمين الدستورية.

طلب الفضل في نقطة نظام ان يجيبه العلي عن اسئلته قبل تأديته اليمين الدستورية، وقال الفضل: هل كنت او مازلت منتميا لتنظيم الاخوان المسلمين الموصوم بالارهاب؟ وهل كنت ترفض مرسوم الضرورة بالصوت الواحد وذلك حتى ننهي الجدل الذي اثير؟

فقاطعه رئيس المجلس مرزوق الغانم مؤكدا انه لا يجوز لوزير ممارسة اي عمل بما فيها الرد على الاستفسارات قبل تأدية اليمين الدستورية.

وبعد تأدية العلي اليمين، وقف النائب محمد الجبري في نقطة نظام مدافعا عنه عبر تأكيده انه لا يجوز محاسبة الوزير على الانتماء وانما نحاسبه على الاداء وهو ما اكده النائب جمال العمر.

وبينما بارك النائب عبدالله الطريجي تعيين الوزير في هذا المنصب، طالبه بتنفيذ التوصيات الـ 15 التي أقرها مجلس الامة عقب جلسة الاستجواب.

واحتدم النقاش مع نقطة نظام للنائب عبدالحميد دشتي الذي طالب وزير التجارة بالرد على سؤال الفضل، في حين لم يجب الوزير، ولوحظ خلعه للبشت اثناء كلمة دشتي.

وانتقد النائب حمدان العازمي تعيين الوزير من باب عدم تعيين ابناء القبائل في الحكومة، متسائلا: اين ابناء القبائل بالحكومة؟ مشيرا الى ان 85 في المئة من ابناء الشعب لم يتم تمثيلهم في الحكومة.

بيت التمويل الكويتي
Kuwait Finance House

تمويلك...
كيف تفضله؟

المواد والأعمال الإنشائية

السيارات

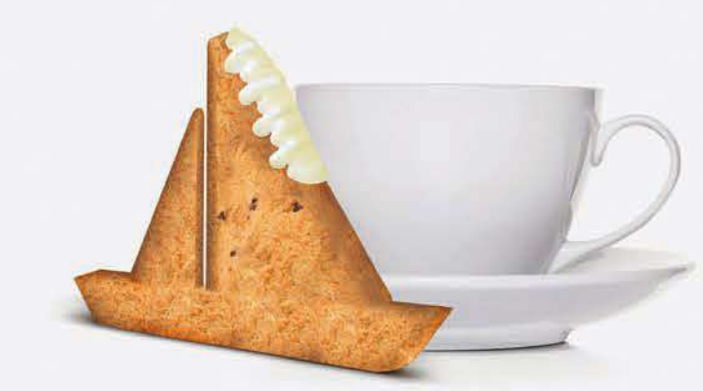
القوارب والمعدات البحرية

الأثاث والأجهزة الإلكترونية

خدمات الرعاية الصحية

خدمات "بيتك" التمويلية تلبي كافة تطلعاتك بمزايا إستثنائية وسرعة قياسية في إنجاز المعاملة.
- 12 شهر لإستحقاق القسط الأول للتمويل المقسط، و6 شهورلإستحقاق القسط الأول للتمويل الإستهلاكي.
- 15 سنة لمدة التقسيط للتمويل المقسط، و5 سنوات لمدة التقسيط للتمويل الإستهلاكي.
- 70,000 د.ك الحد الأعلى للتمويل المقسط، و15,000 د.ك الحد الأعلى للتمويل الإستهلاكي.

kfh.com 180 3333

@kfhgroup

بقلم عبدالله النيباري

رداً على ادعاءاته ومحاولته قلب الحقائق: العمير... مراوغ... مضلل ويوزع الاتهامات

مع الأسف الشديد، لمواجهة الموقف الحرج والمحرج، الذي يواجهه وزير النفط علي العمير، فقد هبط بمستوى النقاش والحوار إلى توجيه الاتهامات والسب والشتم، حيث جاء في بيانه، رداً على منتقديه، وصفه لهم بأنهم قد ارتعدت فرائصهم خوفاً على مصالحهم، وأن الأقلام المسمومة والألسنة الموبوءة تدافعت لتوجيه التهم إليه بأنه يعمل وفق أجندة حزبية وأغراض انتخابية.

وبالنسبة لي شخصياً، لم يقصر الوزير، والذين انتقدوه، على ما أعلم، هم موسى معرفي ومحمد حمود الهاجري وشخصي المتواضع، وبالنسبة لي، فقد زاد جرعة الانتقاد، قائلاً بأن ما سطره النيباري عني كذب بكذب، وأن ما ذكرته في مقالي (الطليعة و«الجريدة» الأربعاء الماضي) عن طلبه تبعية مستشفى الأحمدي وترشيح 43 من جماعته لمجالس الإدارات هو كذب.

وفي تعليقي على كلام الوزير العمير وادعاءاته لن أتهمه بالكذب والمراوغة، ولكني سأترك الحقائق تتكلم.

- موضوع نقل المستشفى: هناك خطاب من الرئيس التنفيذي لشركة نفط الكويت، التي تتولى إدارة المستشفى منذ أكثر من ستين عاماً، موجه إلى نائب رئيس مجلس المؤسسة والرئيس التنفيذي نزار العدساني يقول فيه: بعد إبداء رغبة معالي وزير النفط بنقل تبعية كل من إدارتي مستشفى الأحمدي ومدينة الأحمدي، يبدي فيه ملاحظاته حول الجوانب السلبية فيما لو تمت تلبية رغبة الوزير.

ومشروع مدينة الأحمدي هو إعادة بناء مدينة الأحمدي بما فيه إنشاء وحدات سكنية وفق مخطط حديث.

الوزير أبدى رغبته في نقل إدارة المستشفى ومشروع مدينة الأحمدي إلى المؤسسة، ليكونا تحت سيطرته، بصفته رئيس المؤسسة، وواضح أن الغرض هو المستشفى والعلاج في الخارج، وتوزيع البيوت الجديدة في مشروع بناء المساكن.

- موضوع تعيين القياديين في الشركات التابعة للمؤسسة: بعد انتهاء مدة أعضاء مجالس الشركات التابعة للمؤسسة، وعددها 9 شركات، قدم مجلس إدارة المؤسسة، وفق اختصاصه، ترشيحات لأعضاء مجالس الشركات بدلاً من المنتهية عضويتهم في شهر 7/2014، وقد رفض الوزير اعتمادهم وطلب التفكير، وطالت مدة الانتظار بعد التمديد عدة مرات، وبعد مضي ثلاثة أشهر، وانتهاء السنة المالية، طلب عقد اجتماع، وفاجأ مجلس إدارة المؤسسة بتقديم مرشحيه، قائلاً في الاجتماع بصورة إملاء شفوي: اكتبوا، وقرأ الأسماء، وطلب اعتمادها من المجلس، وعندما طلب الأعضاء الاطلاع على السير الذاتية للمرشحين ومؤهلاتهم... رفض في بادئ الأمر، ثم وافق.

عدد مرشحيه هو 43، وليس 23، كما اعترف بهم بعد نشر أسمائهم في جريدة «الراي».

المجلس شكّل لجنة لدراسة مؤهلات المقترحة أسماؤهم، وقبلوا منهم 17، لكن الوزير رفض توصية اللجنة، وأصر على اعتماد القائمة المقدمة منه كلها. وكانت أغلبية المرشحين إما من تياره، أو منطقته الانتخابية، إضافة إلى مرشحين من النواب لكسب رضاهم أو ولائهم.

الملاحظة المهمة هي أن تعيين أعضاء مجالس الشركات التابعة من اختصاص المجلس وفق «المادة 14» من المرسوم بقانون لسنة 1980 بإنشاء المؤسسة، ونصها: «لمجلس الإدارة جميع السلطات اللازمة لإدارة المؤسسة، ومن بينها (فقرة 9) تعيين مجالس إدارة الشركات المملوكة بالكامل للمؤسسة واختيار ممثلي المؤسسة في مجالس الإدارات والجمعيات العمومية للشركات التي تساهم المؤسسة بنصيب في رأسمالها».

يقول الوزير العمير إن الدستور وقانون المؤسسة يعطيانه الصلاحيات لاتخاذ ما يراه من قرارات، وهذا غير صحيح، فصلاحيات الوزير بموجب قانون المؤسسة، هي الإشراف على المؤسسة ومتابعة تنفيذ سياسة الدولة، وله إصدار توجيهات في ذلك، ولكن ليس له الحق في اتخاذ القرارات منفرداً، والنص واضح في «المادة 14» كالتالي: «لمجلس الإدارة جميع السلطات اللازمة لإدارة المؤسسة ومنها تعيين أعضاء مجالس الشركات».

وبعد الخلاف حول هذا الموضوع، ادعى الوزير أن مجلس الإدارة غير متعاون معه.

- التدخل في التعيين والتوظيف والنقل والترقيات: خطة الوزير هي الهيمنة الكاملة على القطاع، بمؤسساته وشركاته، ومن تجاوزاته الاتصال بالموظفين الأدنى من وراء ظهر رؤسائهم، فمثلاً يتصل بالمستشفى مباشرة، طالباً إصدار تقرير من الأطباء لعلاج حالات في الخارج.

الوزير أشّر على 82 معاملة بـ«لا مانع» منذ أواخر عام 2014، وحتى الأشهر الأولى من عام 2015، معظمها طلب توظيف، ونسبة كبيرة منها للنواب، و«لا مانع» من الوزير تعني «موافق»، وأحياناً بصفة عاجل، فماذا يعني ذلك؟ المفروض ألا يتدخل الوزير إطلاقاً في أمور التوظيف والنقل والترقية، وأي إشارة منه تعني تدخلاً مباشراً.

- يدعي الوزير أن ما مارسه من الصلاحيات كان بموجب الدستور، وكأن له صلاحيات مطلقة غير مقيدة، وهذا مخالف لنص الدستور، ونص المرسوم بالقانون رقم 116 لسنة 1992، الذي حدد اختصاصه بالإشراف على المؤسسات العامة أو الهيئات والإدارات المستقلة أو الملحقة بوزارته، بإصدار التوجيهات لها لتنفيذ السياسة العامة للدولة.

- تغيير مجلس إدارة المؤسسة: بعد اعتراض مجلس إدارة المؤسسة على قائمة مرشحيه لشغل المناصب القيادية في الشركات، لجأ إلى تغيير مجلس إدارة المؤسسة لتعديل ميزان التصويت في المجلس، وهي المسألة التي فجرت الخلاف، وبدأت الأحاديث حول مخطط الوزير، والتي سماها بالانتقادات المرعوبة والأقلام المسمومة.

عند استقباله لرئيس مجلس الأمة، ورئيس اللجنة الاقتصادية، طرح معهما الموضوع في المطار، وحينما أبديا له امتعاضهما من التغييرات التي يجريها في شركات القطاع ومجلس إدارة المؤسسة، قال إن هذا غير صحيح، إنني غيرت كل المجلس وأضفت 3 فقط، وكان الرد أن في هذه الحدود يصبح الأمر قابلاً للنقاش، وطلبا التريث وتأجيل البت في الموضوع، فقال إن مجلس الوزراء وافق، فقالا: أجل إلى القراءة الثانية، فرد بأنه حصل على موافقة مجلس الوزراء بعد إتمام القراءتين، ما أثار الدهشة، ثم يتبين بعد ذلك أن الأمر خلاف ما قاله في المطار، فالتغيير كامل لكل أعضاء مجلس الإدارة.

وأنا هنا لا أقول إن الوزير يكذب أو كذب، بل ربما اختلط عليه الأمر، أو لم يتذكر التفاصيل، ولنقل إنه أخطأ، لكن الأمر لم يقف عند ذلك، فبعد لقاء مجلس الإدارة مع الجهات العليا قيل لهم إن التغيير محدود، بإضافة 3 فقط، ليكتشفوا بعد اللقاء أن الأمر تكرار لما حدث في المطار، وأن المرسوم بتغيير جميع أعضاء المجلس قد تم توقيعه وفي طريقه إلى الصدور، ما أثار موجة غضب واستنكار لتلك الطريقة في التصرف التي خلفت إحراجاً ما بعده إحراج.

المعلومات الآن تقول إن المرسوم أوقف أو ألغي.

خلاصة القول: إن الانتقادات الموجهة إلى تصرفات الوزير هي إساءة استخدام الصلاحيات وتجاوز ما له من صلاحيات، أي انحراف بممارسة السلطة.

الوزير يدعي أنه يريد أن يقضي على الفساد، فما الذي منعك من إحالة حالات الفساد بالطرق القانونية، فالحقيقة: لم تفعل شيئاً، بل هناك أحاديث عن تحالف واسع مع أقطاب الفساد الذين كان لهم دور في توفير المساندة الانتخابية.

معالي الوزير العمير... أنت مراوغ ومضلل ومستغل للسلطة، ولذلك فعليك أن تغادر.

بقلم د. أحمد الخطيب

حذار التقليد.. إحنا غير!

التفجيرات في مساجد الشيعة بالمملكة العربية السعودية مظهر آخر للتصعيد الطائفي، الذي طغى على كل شيء في المنطقة.

نحن الآن، للأسف الشديد، في حرب طائفية مدمرة، خسارتنا فيها جميعاً حتمية، لأن المعارك ليس فيها رابح، الكل يخسر، ويجلب الدمار على نفسه، وهذا مصير مَن يُشعل النار في بيته.

الخطاب السياسي الجديد في نبذه للطائفية، بعد هذه الحوادث، جاء متأخراً جداً، علاوة على أنه لم يكن بالمستوى المطلوب.

الفكر الديني في المملكة لم يتغيّر، ويعجز البعض عن التمييز بين المذهب الداعشي والوهابي... ولعل ما يلفت النظر في ما تم اكتشافه من سيطرة العناصر الانتحارية من المملكة على قائمة الانتحاريين، أنهم احتلوا المراكز المتقدمة بين صفوف الآخرين من الدول الأخرى الذين نافسوهم على الأولوية في الترتيب... هذا ما ذكرته جريدة الاندبندنت البريطانية بتاريخ 2015/5/26، فهناك تنافس شديد على احتلال المراكز الأولى للاستشهاد.

البعض يقول إن ما حدث، هو البدء بتحرير ولاية الجزيرة بتطهير الحرمين من المرتدين، حتى تستكمل هذه الحركة الجهادية شروطها، بعودتها إلى مقر القيادة الخلافية الأولى، وهذا يتطلب معالجة جذرية وشجاعة، لردم منابع التطرف الطائفي، وتأكيد جوهر الرسالة السامية للإسلام في المساواة والمجادلة بالتي هي أحسن، فلا إكراه في الدين، وكذلك مواكبة التطور العالمي في كل المجالات للتفاعل معها، حتى نضمن وجودنا في عالم لا يرحم المتخلفين.

أوضاعنا بالكويت

نحن في الكويت علينا أن نهتم بأمورنا، ونتذكر دائماً أننا غير... كنا نحتل الريادة في المنطقة، ولسنا تابعين، فنظامنا الدستوري حمانا كل هذه السنين من الهزات العنيفة، ووفر لنا الاستقرار، الذي ساعدنا لأن نكون الأمثل في الجزيرة، ونحتل الصدارة في كل المجالات.

ما يحزنني، هو أن البعض يحاول أن يتنكر لكل هذا، ويسعى إلى تقليد الآخرين، لنصبح مثل الغراب الذي فقد مشيته، بمحاولته تقليد غيره!

فالإجراءات الأمنية الأخيرة، المتعلقة بحرية الرأي، تثير القلق، وتعبّر عن إصرار على تقليد السياسة المدمرة المتبعة لدى الآخرين، ولعل أخطرها، هو إخضاع حق المواطنة لأمزجة السلطة، كما يفعل الآخرون، فالجنسية يستحقها مَن يخضع للحاكم، الذي وصل إلى الحكم بحد السيف ضد شعبه أو حتى أهله، سواء كان والداً أو أخاً أو ابن عم، ويعتبر نفسه المالك الشرعي للأرض ومَن عليها، من أغنام وبشر، وما تحتها من ثروات، ولا منازع له في هذا الحق المُطلق، ومَن يناقش في ذلك، يصبح عدواً متآمراً، يجب التخلص منه، سجناً أو قتلاً أو نفياً... وبهذا، يسود مسلسل «اقتلني وأقتلك» المدمر للدول، كما يقول التاريخ بكل جلاء، فالجنسية والمواطنة لا معنى ولا قيمة لهما في هذه الأنظمة.

الجنسية يا سادة ليست بضاعة تُباع وتشترى في سوق النخاسة السياسي، هي حق مقدّس للمواطن، لا يسمح التهاون فيه، وخيراً فعل القضاء الكويتي الشريف، حين حسم هذا الأمر، وأوقف هذا التلاعب المعيب.

المواطنة شيء مقدّس، وكذلك الحقوق الإنسانية لغير المواطنين، ولا تهاون في المساس بحقوق الاثنين.

حذار التقليد... إحنا غير.

لإنقاذ سمعتنا... شكّلوا لجنة لإنصاف المقيمين

السيد Richmond سفير بريطانيا في الكويت، وقد كان قبل ذلك في عهد الحماية قنصلاً، أرسل تقريراً إلى الخارجية البريطانية في منتصف ستينيات القرن الماضي، يصف فيه المعاملة السيئة للأجانب، ونشر في الوثائق البريطانية يقول «لو أن غازياً أجنبياً جاء إلى الكويت للقي الترحيب من معظم الأجانب»، وهذا ما حصل فعلاً عندما احتل صدام حسين الكويت... البعض تعاون معه، وآخرون نهبوا بيوت ومحال الكويتيين، ولا ننكر انضمام الكثيرين منهم إلى المقاومة في كل أشكالها.

المرحوم عبدالله حسين الرومي يلبس البذلة ويتكلم بالعربية الفصحى، تعرض للإهانة من قِبل الشرطة، فقام المرحوم جاسم القطامي مدير الشرطة، آنذاك، بالتحقيق مع المعتدين، فقالوا إننا اعتقدنا أنه أجنبي! فالأجنبي وفق ثقافتهم مجرم ومحتقر.

كما أنني، شخصياً، لاقيت الأمرّين من الشرطة، فقد كانوا يعتبرونني سائقاً هندياً في ذلك الوقت!

لقد أدركنا خطورة هذا التصرف عندما كان لدينا مجلس عام 1992، فشكّلنا لجنة حقوق الإنسان، لمعالجة هذه الظاهرة الخطيرة، وفتحنا أبواب المجلس، للاستماع لشكاوى المقهورين، ورأينا العجب العجاب... تعاون معنا آنذاك وزير الداخلية أحمد الحمود الصباح، ودفع ثمن هذا الموقف الإنساني من قِبل رئيس الوزراء.

عندما أصبح نائباً في البرلمان اللبناني، طالب المحامي الصديق جوزيف مغيزل، بتشكيل لجنة مماثلة، وكان له ذلك، ثم حذت بعض البرلمانات العربية حذوه، وتبنت هذه المبادرة.

وفي ظل ما نشهده اليوم من انتهاكات بحق المقيمين، نقول: ليت وزير الداخلية يخصص لو ساعة في الأسبوع لسماع شكاواهم، أو يبادر إلى تشكيل لجنة بالمستوى المطلوب، كي تتولى هذه المهمة، بدل تشديد الإجراءات والغرامات وتسفيرهم، لأتفه الأسباب.

لا نريد أن نشجع تشكيل طابور خامس في وسطنا، يكفينا ما فينا من مشاكل يرحمكم الله.

التعالي على الآخرين وإهانتهم ليسا من الصفات المحمودة، وسمعة الكويت وأهلها على المحك.

الحمود: اللقاء مع بان كي مون كان مثمراً وتناول العلاقات

أعلن تقديم 1.5 مليون دولار مساهمة كويتية لدعم برامج الأمم المتحدة للشباب

نقل الحمود عن الأمين العام للأمم المتحدة حرصه على تعزيز التعاون بين المنظمة والكويت، وتقدير المنظمة للدعم الكبير والمستمر الذي تقدمه الكويت، خاصة في ما يتعلق بالشباب ومكتب المبعوث الأمين العام لشؤون الشباب.

أكد وزير الإعلام وزير الدولة لشؤون الشباب، الشيخ سلمان الحمود، أن لقاءه مع الأمين العام للأمم المتحدة بان كي مون أمس الأول كان مثمرا، وأن نتائجه ايجابية.

وقال الحمود، في تصريح لـ"كونا" وتلفزيون الكويت بعد لقائه بان في مقر الأمم المتحدة، إنه نقل تحيات صاحب السمو أمير البلاد، وسمو ولي العهد، وسمو رئيس مجلس الوزراء، وتقديرهم لجهود الأمين العام للأمم المتحدة.

وأضاف أن اللقاء ناقش عدة قضايا، من بينها دور البرنامج العالمي لشؤون الشباب في عقده الثاني، إضافة الى بحث العلاقات بين الكويت والأمم المتحدة.

ونقل الوزير عن الأمين العام تقديره الشخصي لسمو الأمير وللشعب الكويتي، وحرصه على تعزيز التعاون بين المنظمة ودولة الكويت وتقدير المنظمة للدعم الكبير والمستمر الذي تقدمه الكويت، خاصة في ما يتعلق بالشباب ومكتب المبعوث الأمين العام لشؤون الشباب.

الحمود خلال لقائه بان كي مون

حضر اللقاء مندوب الكويت الدائم للأمم المتحدة السفير منصور العتيبي، ووكيلة وزارة الدولة لشؤون الشباب، الشيخة الزين الصباح، إضافة الى ممثلين من الوفد الدائم للأمم المتحدة والوفد المرافق للوزير.

واختتم الحمود أمس زيارته للولايات المتحدة، بعد أن ترأس وفد الكويت المشارك في الاجتماع رفيع المستوى للجمعية العامة للأمم المتحدة للاحتفال بمرور 20 عاما على إطلاق البرنامج العالمي للشباب.

وأعلن اثناء مشاركته في الاجتماع الذي عقد الجمعة الماضي تقديم مساهمة طوعية باسم الكويت بمبلغ 1.5 مليون دولار لدعم أنشطة وبرامج مكتب مبعوث الأمين العام للأمم المتحدة للشباب خلال العامين القادمين، وتمكينه من أداء الولاية المنوطة به.

وقال في الكلمة التي ألقاها نيابة عن الدول العربية بصفة الكويت رئيسة الدورة الحالية لمجلس وزراء الشباب والرياضة العرب: "في ظل التحديات المحيطة بدول المنطقة العربية تنامى الوعي لدى العديد من الدول الأعضاء بأهمية دعم السياسات الوطنية للشباب".

وعلى هامش الاجتماع، التقى الحمود مجموعة من الملتحقين ببرنامج "الموظفون المهنيون الشباب" التابع لبرنامج الأمم المتحدة الإنمائي (يو. إن. دي. بي)، حيث تبادلوا الآراء وناقشوا قضايا عدة.

وأكد الحمود، في تصريح له، حرص الحكومة الدائم على دعم الشباب الكويتي وتأهيله اتساقا مع تطلعات الدولة ورؤيتها لتعزيز قدرات الكوادر الوطنية.

الكويت تؤكد حرصها على متابعة مستجدات تطبيق اتفاقية مكافحة الفساد

الهاجري: اجتزنا بنجاح الدورة الأولى لآلية استعراض تنفيذ الاتفاقية

أكد نائب رئيس الهيئة العامة لمكافحة الفساد المستشار رياض الهاجري حرص الكويت على متابعة مستجدات تطبيق اتفاقية الامم المتحدة لمكافحة الفساد.

جاء ذلك في تصريح للهاجري على هامش انعقاد اعمال الدورة السادسة لاجتماعات الفريق الدولي المعني باستعراض تنفيذ اتفاقية الامم المتحدة لمكافحة الفساد، والتجارب الدولية الناجحة والممارسات الجيدة على صعيد مكافحة الفساد التي عقدت في فيينا.

وقال الهاجري إن "مشاركة الكويت، ممثلة في الهيئة العامة لمكافحة الفساد، تأتي من واقع حرصها التام على التواصل والتعاون الدولي، من اجل تحقيق أهدافها التي حددها قانون انشائها، ومن حرصها على تطبيق احكام الاتفاقية المشار إليها".

وأضاف انه من المزمع ان يتناول الاجتماع، الذي يستمر حتى الجمعة المقبل، جدول اعمال يتضمن طرح ومناقشة عدة موضوعات دولية مهمة، بينها متابعة عملية استعراض تنفيذ الاتفاقية، وعقد مجموعة من حلقات النقاش بهذا الصدد، وتقييم أداء آلية استعراض التنفيذ، اضافة الى عرض ما قام به فريق استعراض التنفيذ من مهام خلال الفترة الماضية.

وعن الجهود التي تبذلها الهيئة العامة من اجل مكافحة الفساد، اوضح ان الهيئة تقدمت بكل اجراءات وتدابير مكافحة الفساد التي اتخذتها حكومة الكويت عقب الدورة الاولى من عملية استعراض تنفيذ اتفاقية الامم المتحدة لمكافحة الفساد.

وأوضح الهاجري ان البيانات المقدمة تضمنت بيان الايجابيات التي جنتها الكويت إثر مشاركتها الفاعلة في عملية الاستعراض، لافتا الى ان الكويت اجتازت بنجاح الدورة الاولى لآلية استعراض التنفيذ التي خضعت لها عام 2012.

واستدرك: "من هذا المنطلق تعكف الهيئة العامة لمكافحة الفساد منذ ما يقرب من عام على الاعداد والتحضير الجيدين للدورة الثانية من عملية التقييم الذاتي بشأن استعراض تنفيذ أحكام الاتفاقية، بهدف اجتياز هذه الدورة أيضا بنجاح، ومن ثم تلافي اي ملاحظات او انتقادات دولية قد توجه الى الكويت بهذا الصدد".

واعرب عن تثمين الهيئة وتقديرها الكاملين للدعم اللامحدود من سمو الامير الشيخ صباح الاحمد لجهود الهيئة، معربا عن امله ان تكلل جهود الهيئة ومساعيها بالنجاح، وأن تتمكن من تلبية طموحات وآمال ابناء الشعب الكويتي.

نجم لـ الجريدة: دخول 500 ميغاواط الخدمة في الصبية

سيد القصاص

كشف مدير محطة الصبية المهندس محيي الدين نجم لـ «الجريدة» عن إدخال 500 ميغاواط جديدة إلى الشبكة الكهربائية من مشروع توريد وتركيب وصيانة وحدات توربينية غازية مفتوحة (وحدتان) في محطة الصبية للقوى الكهربائية.

وقال نجم إنه تم إدخال 500 ميغاواط إلى الشبكة تجارياً، «وبدأنا حالياً في عقد التشغيل والصيانة، ومدته سبع سنوات اعتباراً من انطلاقة العمل التجاري».

وأوضح أن عقد هذه الوحدات تم توقيعه عام 2013 مع مشروع الوحدات التوربينية في محطة الزور الجنوبية، وافتتحه وزير الأشغال العامة وزير الكهرباء والماء المهندس أحمد الجسار قبل أيام قليلة.

وكان وزير الكهرباء والماء المهندس أحمد الجسار أكد انه نظرا للطلب المتزايد على الطاقة الكهربائية في البلاد، فقد أصبح لزاما على الوزارة أن تعمل على زيادة إنتاجها لمواجهة الزيادة المطردة في الطلب، ما دعا الى طرح مناقصة المشروع مع مشروع الزور الجنوبي، بزيادة في القدرة الإنتاجية بلغت فعليا 535 ميغاواط في الزور الجنوبي، إضافة إلى الـ 500 ميغاواط المنتجة في محطة الصبية.

المهندس محيي الدين نجم

«الأشغال»: 10.5% نسبة إنجاز «213» بقيمة 35 مليون دينار

كشف الوكيل المساعد لقطاع الطرق في وزارة الأشغال العامة م. أحمد الحصان عن تجاوز أعمال العقد رقم «هـ / ط 213» الخاصة بإنشاء وإنجاز وصيانة الطرق والتقاطعات على الجزء الغربي من شارع جمال عبدالناصر، نسبة إنجاز نحو 10.5 في المئة، مبينا أن المشروع يرتبط مع مشروع «211» الذي يصل إلى مدينة جابر الأحمد، بقيمة إجمالية تبلغ 34 مليون دينار و935 ألفا.

من جانبه، قال مهندس المشروع حسين ميرزا، في تصريح صحافي، إن مشروع «213» هو استكمال لتطوير شبكة الطرق السريعة التي تقوم بها وزارة الأشغال، واستكمال لمشروع تطوير شارع جمال عبدالناصر، بهدف تسهيل حركة السير من منطقة جابر الأحمد والمناطق المجاورة لها إلى مدينة الكويت.

وأوضح ميرزا أن الفترة الزمنية التي يستغرقها المارة على الطريق عقب الانتهاء منه مدة سير قرابة 10 دقائق حتى الوصول إلى الديرة انطلاقا من مدينة جابر الأحمد، مشيرا إلى أن العمل في المشروع بدأ في 10 أغسطس 2014 وسينتهي في 7 نوفمبر 2017، وستكون مدة تنفيذه 1186 يوما.

وبين أن المشروع يتكون من أربعة جسور، ويبلغ الطول الإجمالي للطريق الرئيسي 6.5 كيلومترات بعرض 32 مترا، ويتكون من ثلاث حارات في كل اتجاه، إضافة إلى حارات الطوارئ، ويشتمل على ثلاثة جسور علوية تمر فوق أربعة تقاطعات رئيسية بطول إجمالي للجسور 1650 مترا، ويبدأ المشروع من منطقة غرناطة مروراً بمنطقتي الصليبيخات والدوحة، متجها إلى مدينة جابر الأحمد السكنية، ويهدف إلى تحويل الشارع القائم إلى طريق سريع بمواصفات عالمية.

جانب من أعمال المشروع

عروضنا في رمضان.. الأقوى عاماً بعد عام

إحصل على مبلغ إضافي

لغاية

2000* د.ك

على قيمة سيارتك المستعملة

سييرا

يوكون

تيرين

أكاديا

نقدم لكم أقوى عروض شهر رمضان المبارك

سارع بالاستفادة منها، تفضّل بزيارتنا اليوم.

- ضمان 3 سنوات أو 100,000 كلم
- زيادة في توفير الوقود
- ضمان يُغطّي أنحاء المنطقة ومساعدة على الطرقات على مدار الساعة
- أمان لا يُضاهى

GMC
يفرض هيبته

* تُطبق الشروط والأحكام

ت - هـ / 581 / 2015

من 1 / 6 / 2015 لغاية 20 / 7 / 2015

بهبهاني
شركة محمد صالح ورضا يوسف بهبهاني

المعرض الرئيسي (الري): 1884411 معرض شرق: 22421350 بيت التمويل الكويتي: 24397747

GMC BEHBEHANI | www.behbehanigmc.com

السفارة الهندية لرعاياها:

لا ترعوا الأغنام والإبل وعلى المجبَر إبلاغنا للتدخل الفوري

وفاة راعٍ من أبناء الجالية عطشاً يثير موجة استياء لدى مسؤوليها

محمد الشرهان وجورج عاطف

> إحالة من يُجبرون عمالَهم على العمل «وقت الظهيرة» إلى القضاء
>
> الموسى

أثارت وفاة راعي أغنام هندي الجنسية يعمل لدى أحد المواطنين، وعثر على جثته في منطقة بر القشعانية قبل حوالي 4 أيام، ردة فعل عنيفة لدى السفارة الهندية في البلاد، ترجمتها بإصدارها بياناً صحافياً تشدد فيه على رعاياها بعدم العمل في وظيفة راعي اغنام او ابل، نظرا لمخالفة هذه الوظيفة عقود العمل الخاصة بالعمالة الهندية.

وطالبت السفارة رعاياها الذين يجبرون على العمل في مثل هذه الوظائف ابلاغ السفارة لكي تتدخل وتمنع عملهم بها، لافتة إلى أن المعلومات الأولية عن وفاة العامل تشير الى أنه توفي بفعل العطش الشديد نظرا لعمله في منطقة صحراوية قاحلة.

بيان السفارة

وقالت السفارة، في البيان، إنها "تشعر بصدمة عميقة وبالاسى لعلمها ان مواطنا هنديا يعمل كراعي اغنام في الكويت قد عثر عليه ميتا بتاريخ 28 مايو الماضي في منطقة صحراوية نائية في القشعانية، ووفقا لتقارير صحافية فإن التحقيقات الاولية تشير الى ان المواطن الهندي قد توفي نتيجة العطش والجفاف، حيث ان جثته قد عثر عليها في بقعة قاحلة للغاية".

وأضاف البيان: "باعتبار هذا الأمر مسألة سياسية عامة فإن السفارة لا تسمح للمواطنين الهنود في الكويت بالعمل كرعاة اغنام وإبل وماشية، وذلك من اجل سلامتهم، ولكن لسوء الحظ فإن هناك بعض الحالات التي تم الابلاغ عنها، حيث يتم اجبار المواطنين الهنود على العمل كرعاة في المناطق الصحراوية في الكويت او يتم اخذهم رغما عنهم الى الأراضي السعودية".

وتابع: "تود السفارة الطلب من المواطنين الهنود في الكويت عدم الحصول على وظيفة او عمل كراعي اغنام او إبل أو ماشية، وأولئك الذين يتم اجبارهم على العمل كرعاة في الكويت مخالفين بذلك عقود العمل التي تم توظيفهم على اساسها، يتوجب عليهم الاتصال بهذه السفارة من اجل الحصول على المساعدة في هذا الشأن ومن اجل تسوية مظالمهم".

إجراءات «الداخلية»

من جانبه، قال مصدر أمني لـ"الجريدة" ان وزارة الداخلية، ممثلة في مديرية امن الجهراء وقيادة مخفر شرطة القشعانية، تعاملت مع البلاغ الذي ورد الى المخفر بتاريخ 28 مايو، والذي افاد بوجود جثة في منطقة صحراوية، لافتا الى ان الاجهزة اتبعت الاجراءات الامنية في مثل هذه الحوادث واستدعت رجال الادلة الجنائية والطبيب الشرعي، وأبلغت وكيل النائب العام، وسجلت قضية بالواقعة، وتم تكليف رجال المباحث بإجراء التحريات اللازمة حول القضية واستدعاء كفيل المجني عليه.

وأضاف المصدر ان تقرير الأدلة الجنائية لم يظهر وجود شبهة جنائية حول الوفاة، وأرجعها إلى الإرهاق العام الذي أصاب المجني عليه، مشيرا إلى أن كفيل المجني عليه حضر إلى رجال المباحث وتم استجوابه، وأفاد بأن المتوفى يعمل لديه بوظيفة راعي أغنام منذ فترة طويلة، ولا يعلم شيئاً عن سبب وفاته.

تعويض

من جهته، كشف مدير الهيئة العامة للقوى العاملة بالإنابة أحمد الموسى أنه «وفقاً للقانون رقم 6 لسنة 2010، الصادر بشأن العمل في القطاع الأهلي، والقرارات المنعقدة له، سيتم تعويض العامل المتوفى خلال العمل، بصرف 1500 يوم، أو 2000 يوم في حالة العجز الكلي عن العمل، شريطة وجود تقرير طبي يثبت ذلك»، مبيناً انه في حال كان صاحب العمل مؤمناً على العامل تتحمل شركة التأمين هذا المبلغ، اما في حال لم يكن قد أمن عليه فسيتم الزام صاحب العمل بدفع المبلغ.

> 1500 يوم تعويضاً لذوي العامل المتوفى أثناء العمل

وعن انطلاق حملات التفتيش السنوية على مواقع العمل الخارجية للتأكد من التزام اصحاب الاعمال والشركات العاملة في القطاع الاهلي من تطبيق القرار الاداري 535 لسنة 2015 الصادر بشأن حظر تشغيل العمالة في اماكن العمل المكشوفة وقت الظهيرة من 11 ظهرا حتى الرابعة عصرا، قال الموسى لـ"الجريدة" ان قرار حظر تشغيل العمالة خلال الظهيرة سارٍ اعتبارا من أول يونيو حتى نهاية اغسطس، مشددا على أنه سيتم اتخاذ اجراءات صارمة حيال اصحاب الاعمال غير الملتزمين بتطبيق القرار، تصل إلى الاحالة للقضاء.

إحالة إلى القضاء

ولفت الموسى إلى أنه بموجب هذا القرار يعاقب كل من يخالف احكامه، وفقا للمادة 141 من قانون العمل، بتحرير اخطار تلافي مخالفة، مع إعادة التفتيش على الموقع ذاته، وفي حال عدم الالتزام يتم تحويل المخالفة الى الادارة العامة للتحقيقات في وزارة الداخلية، ثم الى القضاء لتكون العقوبة من 100 إلى 200 دينار عن كل عامل تم تشغيله وقت الظهيرة.

وقال إن القرار جاء متوافقا مع نص المادة 64 من القانون 2010/6 التي اجازت لوزير الشؤون اصدار قرار بإنقاص ساعات العمل في الاشغال المرهقة او المضرة بالصحة او المصحوبة بظروف قاسية، مشيراً إلى أن القرار نظم ساعات العمل دون انقاصها تلافيا لعدم تعريض مشاريع اي جهة لأضرار التأخير، حيث لاقى تطبيقه خلال السنوات الماضية قبولاً واستحساناً من شركات عدة، نظرا لمراعاته المصلحة العامة وتوافقه مع التزامات الكويت الدولية.

وأهاب الموسى بأصحاب الأعمال توفيق أوضاع العمل لديهم ومراعاة الضوابط المقررة، لاسيما أن الفترة التي يشملها الحظر هي ثلاثة اشهر من الصيف فقط، مشدداً على ان تشغيل العمالة الوافدة تحت حرارة الشمس الحارقة صيفاً يعد انتهاكا صارخا لحقوق الإنسان في ظل حرص الهيئة على عدم حدوث اي انتهاكات بحق العمالة الوافدة بصورة خاصة، وحقوق الإنسان بصفة عامة.

صورة أرشيفية لآسيويين يعملون في رعي الأغنام

إصابة ضابط إطفاء في حريق شقة بالسالمية

أعمدة الدخان تتصاعد من حريق شقة السالمية

أصيب ضابط إطفاء بجرح قطعي بيده، ظهر أمس، أثناء إخماد حريق اندلع في شقة بالسالمية، أسفر عن خسائر مادية.

وفي التفاصيل، التي رواها مدير إدارة العلاقات العامة والإعلام في الإدارة العامة للإطفاء العقيد خليل الأمير، ان غرفة العمليات بالادارة تلقت بلاغا يفيد باندلاع حريق داخل شقة بمنطقة السالمية، وأن هناك أشخاصا محشورين جراء الحادث.

ولفت خليل الأمير إلى أنه وفور تلقي البلاغ تم تحريك مركزي إطفاء السالمية، والسالمية الجنوبي، بقيادة الرائد مشاري الرشيد، والرائد خليفة السويدي إلى موقع البلاغ، وفور وصول رجال الإطفاء انقسموا إلى قسمين: الأول تولى عملية إخلاء سكان البناية، بينما تولى الآخر مكافحة الحريق، الذي تبين اندلاعه في إحدى غرف النوم، ممتدا لباقي الشقة.

رجال الإطفاء يكافحون حريق المركبة

وتابع ان رجال الإطفاء سيطروا على الحريق بسرعة كبيرة، وحالوا دون امتداده إلى الشقق المجاورة، مضيفا ان ضابط فرقة السالمية الجنوبي اصيب بجرح قطعي في يده، وتم علاجه في موقع الحادث من قبل فنيي الطوارئ الطبية.

في حادث منفصل، ذكر العقيد خليل الأمير ان "إطفاء" السالمية اخمدت صباح أمس حريقا اندلع في مركبة بمنطقة السالمية، وتمت السيطرة عليه، وتبين انه اندلع في محرك المركبة، لافتا إلى ان الحادث لم يسفر عن إصابات، واقتصر على الخسائر المادية.

وفاة 3 عمال في انهيار سقالة بناء

لقي ثلاثة عمال من الجنسية المصرية مصرعهم صباح أمس، إثر انهيار سقالة بناء في بناية قيد الإنشاء في منطقة المهبولة صباح أمس.

وفي التفاصيل التي رواها مصدر أمني لـ"الجريدة" ان غرفة عمليات وزارة الداخلية تلقت بلاغا صباح أمس يفيد بأن سقالة مبنية في الدور العاشر لبناية قيد الانشاء انهارت بشكل مفاجئ، مما تسبب في سقوط ثلاثة عمال ووفاتهم فورا، وفور تلقي البلاغ توجه رجال أمن محافظة الاحمدي بقيادة المدير العام لأمن المحافظة العميد عبدالله سفاح وتم استدعاء رجال الادلة الجنائية والطبيب الشرعي.

واضاف المصدر ان رجال الادلة الجنائية رفعوا جثث العمال الثلاثة واحالوهم الى ادارة الطب الشرعي فيما سجل رجال الامن قضية حملت مسمى سقوط من علو ووفاة، لافتا إلى ان رجال المباحث تحفظوا على زملاء المتوفين في موقع العمل الى حين الانتهاء من اجراءات التحقيق.

افتتاح مكتب تنفيذ الأحكام بالمطار بعد توسعته

أعلنت الإدارة العامة لتنفيذ الأحكام عن توسعة مكتبها بمطار الكويت الدولي لخدمة المواطنين والمقيمين المسافرين والقادمين للكويت، ومن صدرت بحقهم احكام مرورية أو مخالفات أو أحكام جنائية، عبر تحصيل غرامات البلدية والتجارة والمخالفات، في إطار الجهود التي يقوم بها قطاع المؤسسات الإصلاحية وتنفيذ الأحكام للتيسير على المواطنين والمقيمين لإنجاز معاملاتهم في اسرع وقت ممكن.

ويعمل المكتب على مدار 24 ساعة، برئاسة الرائد فهد الزعبي، رئيس قسم تنفيذ أحكام مرور الفروانية، حيث يمكن السماح للأشخاص القادمين، الذين عليهم غرامات مالية، الحصول على تأشيرة الدخول عبر التوجه الى المكتب لسداد الغرامة وإلغائها من الجهاز.

بسم الله الرحمن الرحيم

يا أيتها النفس المطمئنة ارجعي إلى ربك راضية مرضية فادخلي في عبادي وادخلي جنتي

صدق الله العظيم

مشاركة عزاء

بقلوب مؤمنة بقضاء الله وقدره

مجموعة شركات نامبيس للإتصالات

الممثلة برئيس مجلس ادارتها

المهندس أيمن جمعة وجميع العاملين فيها

يتقدمون بأحر التعازي القلبية لأسرة

المغفور لها بإذن الله تعالى

مريم عبد الرضا علي

ومجموعة زين للإتصالات

سائلين الله عز وجل أن يتغمد الفقيدة بواسع رحمته

ويسكنها فسيح جناته ويلهم أهلها وذويها الصبر والسلوان

إنا لله وإنا إليه راجعون

بشهر الخير، إبشر بالخير...

مع شڤروليه

مجاناً بطاقة بنكية مسبقة الدفع بقيمة **500** د.ك

+مجاناً عقد صيانة 3 سنوات أو 60,000كم

+مجاناً حماية الصبغ من كرومزون

+مجاناً تظليل حراري من كرومزون

+مجاناً تأمين ضد الغير

سيلڤرادو 2015 | 6666 د.ك

ماليبو 2015 | 5555 د.ك

إمبالا 2015 | 8495 د.ك

تاهو 2015 | 13395 د.ك

CHEVROLET

اشتري أي من سيارات شڤروليه* واحصل فوراً على جميع الهدايا مجاناً مع هذا العرض الخاص

اكتشف آفاقاً جديدة

*هذا العرض يسري على سيارات شڤروليه ما عدا سونيك، سبارك، أفيو وكورفيت

ت.هـ / 373 / 2015

بالتعاون مع: الإمانة للاستثمار

صفاة الغانم (الري): 24969000 أوقات الدوام: من 8:30 صباحاً حتى 10:00 مساءً

الشويخ: 24963216 الشرق: 24969000 الفحيحيل: 23917550 أوقات الدوام: من 8:30 صباحاً حتى 12:30 ظهراً ومن 4:30 مساءً حتى 8:30 مساءً

مبيعات الجملة: 24969754 بيت التمويل الكويتي: 24397736/7 أوقات الدوام: من 8:00 صباحاً حتى 12:30 ظهراً ومن 4:00 مساءً حتى 7:30 مساءً

AlghanimAutomotive @AlghanimAuto @AlghanimAuto

الغانم للسيارات
يوسف أحمد الغانم و أولاده

غضب طلابي كويتي في «الزقازيق» بسبب التفتيش الذاتي للطالبات

«المكتب الثقافي» احتج رسمياً

أحمد الشمري

استنفرت مجموعة من الطلبة الكويتيين على مراقب في أثناء أدائهم اختباراً في جامعة الزقازيق، بسبب التفتيش الذاتي للطالبات الكويتيات والعبارات الاستفزازية التي رددها على مسامعهن.

وسط "هيجان" واستنفار طلبة كويتيين أثناء أدائهم اختبارا في جامعة الزقازيق، نتيجة استفزاز المراقب بتوجيه عبارات تحد بشأن كيفية تعدية الاختبار، ومحاولة تفتيش طالبات كويتيات ذاتيا أثناء أداء الاختبار أمس الأول، ذكر مصدر طلابي في الجامعة "أن المراقب عمد إلى تفتيش الطالبات ذاتيا، مما أثار حفيظة الطلبة الكويتيين، وتطور الأمر إلى اشتباكات بين الطلبة ورجال الأمن في الجامعة، وإبعاد المراقب عن موقع الاختبار".

وأشار المصدر نفسه الى أن "مجموعة من طلبة الجامعة توجهوا الى المكتب الثقافي في القاهرة، وعرضوا على الملحق الثقافي د. شايع الشايع المشكلة وحيثياتها، فأرسل خطابا رسميا إلى رئيس الجامعة حول تلك الحادثة، وحتى الآن لم يصل رد على الكتاب".

"الجريدة" اتصلت على مكتب د. الشايع وطلبت محادثته أو الاتصال عقب انشغاله مع الطلبة في المكتب، ولكن مع الأسف لم يرد.

صورة ملتقطة من «محمول» لمقطع منتشر حول اشتباكات الطلبة الكويتيين في جامعة «الزقازيق»

«شبهات مالية» تدور حول مستشار وافد يعمل في الجامعة

ناصر الخمري

قال مصدر جامعي ان وافدا كان يعمل في وظيفة مستشار بجامعة الكويت، تدور حوله شبهة تعد على الاموال العامة، اذ حصلت "الجريدة" على مستندات تؤكد حصوله على مبالغ مالية نظير استشارات ولجان واجتماعات.

وأضاف المصدر ان المستشار الوافد تمتع بعلاقات اخطبوطية، حتى ان مصدرا جامعيا وصفه بالمستشار الذي يطوع القانون كما يريد صاحب الاستشارات، لافتا الى ان شكاوى عديدة رفعت الى المراجع المعنية في الجامعة، تشكو سطوة هذا المستشار الوافد، لكن الوافد نفسه انتقل للعمل مستشارا لدى وزير التربية، رغم ان اوساطا جامعية كانت تنتظر انزال عقاب به بدلا من مكافأته.

وأكد المصدر ان اطرافا من وزارة المالية رصدت جملة مخالفات تتعلق بالمراكز التابعة للجامعة، والتي لديها حسابات بنكية خاصة غير حساب الجامعة الرسمي، وان اجتماعات عديدة دارت بين ممثلين من وزارة المالية، ونظرائهم من الجامعة، في ما يخص اقفال الحسابات البنكية الغير الرسمية، والتي يتم من خلالها صرف هذه المكافآت.

«الحقوق» تنفي شطب طالبة دون مبرر

نفت كلية الحقوق في جامعة الكويت ما تم تداوله في وسائل التواصل الاجتماعي من قبل عضو هيئة التدريس في قسم القانون الدولي بالكلية، د. رشيد العنزي، حول شطب الطالبة "ج. ب.ع" التي اجتازت ثلاث سنوات دراسية دون مبرر.

وأشارت الكلية، في بيان صحافي، إلى أن الطالبة المذكورة لم تتقدم إلى عمادة الكلية لعرض مشكلتها، وبالتالي فإن الحوار الذي ورد ذكره بين الطالبة والعمادة لا أساس له من الصحة، لافتة الى أنها حريصة كل الحرص على مصالح الطلبة، وأن القرارات تأتي لمصلحة الطالب في إطار اللوائح الجامعية، حيث إنهم أبناء وبنات الكلية، ولا يصح القول بتوجيههم إلى اللجوء للقضاء.

وأضاف البيان أنه "بعد مراجعة ملف الطالبة سالفة الذكر، ثبت أنها مقيدة في السنة الدراسية الثانية، وأنها أدت اختبارات نهاية العام الدراسي وتم نشر نتائجها، ومن ثم فإن القول بالشطب وإعادة القيد هو كلام عار من الصحة".

وأعربت الكلية في البيان عن أسفها من "أن يطرح الموضوع على هذا النحو في وسائل التواصل الاجتماعي، وقد تأكد لنا ذلك يقينا بخطاب رسمي من عمادة القبول في الاول من الشهر الجاري، فلا شطب ولا إعادة قيد"، موضحة أن سجلات جميع الطلبة محفوظة في الأرشيف الالكتروني للجامعة، وليس من المعقول أن يتم شطب طالبة وإعادة قيدها على النحو الذي روج له في بعض وسائل التواصل الاجتماعي والإعلام.

وتابعت أنه "من المفترض أن يتوجه عضو هيئة التدريس إلينا للاستفسار عن حالة الطالبة المذكورة حتى تبحث العمادة ومكتب التوجيه والإرشاد الحالة ومساعدتها وفق ما تمليه النصوص واللوائح المعمول بها في هذا الشأن، في حين حرصنا نحن على التريث وبحث الموضوع من جميع جوانبه".

معرض «الفرص الدراسية» الرابع يقام 8 الجاري

هدى بيطار

المفرح متحدثاً في المؤتمر الصحافي

تنظم عمادة شؤون الطلبة بجامعة الكويت معرض الفرص الدراسية الرابع في الثامن من يونيو الجاري برعاية وزير التربية وزير التعليم العالي الرئيس الأعلى للجامعة د. بدر العيسى في موقع جامعة الكويت بالشويخ بجوار بنك بوبيان في الفترة المسائية من الساعة 4 - 8 مساء.

وقال مراقب إدارة الإرشاد الأكاديمي نبيل المفرح خلال مؤتمر صحافي عقدته عمادة شؤون الطلبة في الجامعة بهذه المناسبة بحضور عميد شؤون الطلبة د. عبدالرحيم ذياب إن المعرض يستمر ثلاثة أيام وتشارك به من جامعة الكويت كلية العلوم وكلية الحقوق وكلية العلوم الحياتية وكلية الشريعة والدراسات الإسلامية وكلية التربية وكلية علوم وهندسة الحاسوب.

وأضاف المفرح أنه تشارك في المعرض أيضاً كلية العلوم الإدارية وكلية العلوم الطبية المساعدة وكلية الصيدلة وكلية الهندسة والبترول وكلية العلوم الاجتماعية وكلية العمارة ومركز التقييم والقياس ومركز اللغات وعمادة القبول والتسجيل واتحاد طلبة الجامعة وعمادة شؤون الطلبة بمختلف إداراتها.

«الاجتماعية» نظمت ملتقى «طفولة نحو مستقبل أفضل»

فيصل متعب

جانب من افتتاح الملتقى

نظمت كلية العلوم الاجتماعية، بالتعاون مع اللجنة الوطنية لحماية الطفل بوزارة الصحة، ومركز دراسات وأبحاث المرأة في الكلية، فعاليات الملتقى السنوي الثاني "طفولة نحو مستقبل أفضل"، برعاية وزير الإعلام، وزير الدولة لشؤون الشباب، الشيخ سلمان الحمود، وحضور عميد الكلية، د. عبدالرضا أسيري، وممثلي وزارة الصحة، وبعض من السفراء وأعضاء البعثات الدبلوماسية ممثلي دول الخليج العربي، والأساتذة والمختصين.

وقال الوكيل المساعد لقطاع الشباب، ممثل وزير الإعلام، وزير الدولة لشؤون الشباب، عبد الرحمن المطيري، في تصريح، إن "الملتقى يبرهن على حرص الجميع على مستقبل أفضل من أجل وطن واعد يقوم على سواعد أبنائه من مختلف الفئات العمرية، ويعد فيه الأطفال من أهم هذه الفئات"، مؤكدا أنهم "أساس قيام أي مجتمع، لذا يتوجب الاهتمام بهم ورعايتهم في مختلف الجوانب، وبخاصة من الجانب الصحي".

وأضاف المطيري أن القضايا الاجتماعية من أهم القضايا التي تؤرق المجتمعات في العصر الحديث، وفي الوطن العربي على وجه التحديد، وبخاصة تلك التي تتعلق بالأطفال وتربيتهم وتنشئتهم التنشئة السليمة، باعتبارهم رجالات الغد وقادة المستقبل، مبينا أنه "يجب النظر لهذه القضية من منظور إيجابي كلبنة أساسية نحو تحقيق التنمية المجتمعية المستدامة، لأن الاهتمام بالأطفال بذور زرعت لجني ثمارها بالغد".

«الأسترالية» تختتم «فن الخطابة»

اختتمت الأكاديمية الأسترالية للدراسات والتدريب الأهلي برنامجها التدريبي "المهارات المتقدمة لفن الخطابة والإلقاء" (الشخصية الكاريزمية)، الذي عقد لمصلحة موظفي ديوان الخدمة المدنية.

وتناول البرنامج العديد من المواضيع، التي كانت أهم محاورها طرق الإلقاء الجيد واكتساب مهارة الإقناع أثناء العرض والتقديم، ومراحل وخطوات بناء الشخصية الكاريزمية، واكتشاف نقاط قوتها وتأثيرها الإيجابي على الآخرين.

وأبدى المشاركون امتنانهم لمركز تنمية الموارد البشرية في الديوان على عقد مثل هذه البرامج، التي تساعد على تعزيز مهارات الإلقاء والتخاطب وتنمية مهارات الحوار مع الآخرين، مثمنين لإدارة المعهد جهودهم الطيبة والملموسة في نجاح البرنامج.

الأثري: «التطبيقي» تسعى إلى تطبيق ثقافة الجودة والتميز

نظمت إدارة الشؤون الإدارية في الهيئة العامة للتعليم التطبيقي والتدريب لقاء تنويريا تحت شعار "من أجل موظف مميز لعمل متميز"، على مسرح مركز ابن الهيثم للتدريب أثناء الخدمة، بمشاركة الأستاذ المساعد في كلية الدراسات التكنولوجية بقسم تكنولوجيا الهندسة الإلكترونية، د. نجلاء الفرج، والمحامي أمام محكمة التمييز، مشاري العيادة.

وقال المدير العام للهيئة، د. أحمد الأثري، في تصريح، إن "إدارة الهيئة سعت، منذ توليه منصبه، إلى تطبيق 3 أهداف أساسية، هي ثقافة الجودة والتميز، والميكنة والانتقال إلى العمل الإلكتروني، حيث تم قطع شوط كبير في هذا المجال بالعديد من الإدارات، أما الهدف الثالث فهو الاعتماد الاكاديمي، إذ تم انجاز جزء كبير من متطلبات الجودة، من خلال إدارة ضبط الجودة، التي سيتم تطبيقها أولا في قطاع الشؤون الإدارية والمالية، ومن ثم الانتقال لبقية القطاعات".

من جهتها، أوضحت المشرف العام لمجموعة التطوير والتميز في ادارة الشؤون الادارية، هيفاء الراشد، أن الإدارة تعقد سلسلة من اللقاءات التنويرية لموظفي الهيئة، تستضيف فيها عددا من المتخصصين في الموارد البشرية والجانب القانوني.

من ناحيتها، أشارت د. نجلاء الفرج إلى أن مكونات النجاح تكمن في السعادة، وهي رحلة وليست محطة، وفي الإنجاز الذي يعني كيفية أداء المهام في الوقت المحدد، وفي الأهمية التي يقصد بها دور الفرد داخل المؤسسة والفريق واستثمار مهاراته، وكذلك في الخلود وهي الفائدة التي سيتركها الفرد داخل المؤسسة من العمل و العطاء.

«طلبة الهيئة» يطالب بتمديد فترة «سحب الصيفي»

طالب رئيس الاتحاد العام لطلبة ومتدربي الهيئة العامة للتعليم التطبيقي والتدريب، حمد الفيلكاوي، إدارة الهيئة بتمديد فترة السحب والإضافة للمقررات الدراسية بالفصل الدراسي الصيفي.

وقال الفيلكاوي، في تصريح صحافي امس، إن شريحة كبيرة من طلبة الهيئة لم تتمكن من تسجيل مقرراتها، نظرا لضيق الوقت، وندرة المقررات الدراسية المطروحة أمامها، لافتا إلى أن الفصل الصيفي للطلبة يمثل طوق النجاة للكثيرين من المهددين باستنفاد فترة البقاء، ولمن لديه إنذارات، لتعديل أوضاعهم الأكاديمية.

وأعرب عن ثقة الاتحاد في حرص إدارة الهيئة، متمثلة بمديرها العام د. أحمد الأثري، على مستقبل الطلبة.

بسم الله الرحمن الرحيم
يا أيتها النفس المطمئنة ارجعي إلى ربك راضية مرضية فادخلي في عبادي وادخلي جنتي
صدق الله العظيم

مشاركة عزاء

تتقدم أسرة
الجريدة.

بأحر التعازي القلبية
وخالص العزاء والمواساة إلى

آل بهبهاني وآل علي

لوفاة المرحومة بإذن الله تعالى

مريم عبدالرضا دبوس علي

سائلين الله العلي القدير أن يتغمد الفقيدة بواسع رحمته
ويسكنها فسيح جناته ويلهم أهلها وذويها الصبر والسلوان

إنا لله وإنا إليه راجعون

بسم الله الرحمن الرحيم
يا أيتها النفس المطمئنة ارجعي إلى ربك راضية مرضية فادخلي في عبادي وادخلي جنتي
صدق الله العظيم

مشاركة عزاء

تتقدم أسرة
الجريدة.

بأحر التعازي القلبية
وخالص العزاء والمواساة إلى

عائلة الصالح

لوفاة المرحوم بإذن الله تعالى

إبراهيم جميل الصالح

سائلين الله العلي القدير أن يتغمد الفقيد بواسع رحمته
ويسكنه فسيح جناته ويلهم أهله وذويه الصبر والسلوان

إنا لله وإنا إليه راجعون

«الهجرة الدولية»: التعاون مع «الهلال الكويتي» لإغاثة النازحين العراقيين

الجمعية توزع مساعدات على ألف أسرة لبنانية

أكد رئيس بعثة المنظمة الدولية للهجرة في العراق دتوماس لوثر فايس أهمية التعاون مع جمعية الهلال الأحمر الكويتي لإغاثة النازحين العراقيين في بلادهم، مضيفاً أن الكويت تؤدي دوراً أساسياً في مساعدة الدول المنكوبة.

وقال فايس في تصريح صحافي أمس عقب لقائه نائب رئيس مجلس إدارة الجمعية أنور الحساوي إنه تم بحث سبل التنسيق مع منظمة الهجرة لتقديم الدعم الإغاثي للنازحين العراقيين في العراق، مضيفاً أن الكويت مثال يحتذى به في المساندة الإنسانية مشيداً بجهود الجمعية على ما تقوم به من خدمات وتقديم المساعدات الإنسانية بصورة عاجلة للدول المنكوبة.

ولفت إلى أن الكويت بذلت كل ما تملكه من جهد وإمكانات في سبيل إيصال المساعدات للمتضررين في شتى بقاع العالم في إطار حرصها على دعم الجهود الرامية إلى تخفيف المعاناة عن المحتاجين.

من جانبه، قال الحساوي إن لجمعية الهلال الأحمر الكويتي دوراً كبيراً في المبادرات الإنسانية مدعوماً من المؤسسات الأهلية والحكومية، مشيراً إلى أنها مؤسسة إنسانية رائدة تحظى باحترام الحركة الدولية لـ «الصليب» و«الهلال» الأحمر واللجنة الدولية للصليب الأحمر.

وأشاد بالدور الإنساني والمحوري لمنظمة الهجرة الدولية، وثمن إسهاماتها على المستوى الدولي مشدداً على أهمية وضع خطط واستراتيجيات لتعزيز وتقوية العلاقات بين الهلال الأحمر الكويتي ومنظمة الهجرة الدولية في المجال الإنساني.

من جهتها، أعلنت جمعية الهلال الاحمر الكويتي امس توزيع مساعدات غذائية تكفي خمسة افراد لمدة شهر على ألف أسرة لبنانية في مدينة بعلبك بمنطقة البقاع في أطار حملتها الانسانية المتواصلة لمساعدة الاسر اللبنانية النازحة والمتضررة من الازمة السورية.

وقال موفد الجمعية الى لبنان الدكتور مساعد العنزي في تصريح له ان هذه هي الدفعة الثالثة من اصل المساعدات المقرر توزيعها على خمسة آلاف اسرة في مختلف المناطق اللبنانية بالتنسيق مع الهيئة العليا للاغاثة والصليب الاحمر اللبناني.

من جانب آخر، بحث العنزي مع مسؤولة العلاقات الخارجية لدول الخليج العربية بالمفوضية العليا للأمم المتحدة لشؤون اللاجئين منى منذر سبل تعزيز العلاقات بين الجانبين فيما يتعلق بمواجهة تداعيات الأزمة السورية.

وأوضح العنزي ان مكتب الامم المتحدة في لبنان ابدى رغبته في مشاركة جمعية الهلال الاحمر الكويتي في برنامجي «افطار صائم» و«مخابز الرغيف» اللذين تنفذهما الجمعية منذ اكثر من ثلاثة أعوام بالتنسيق مع الصليب الاحمر اللبناني.

واكد التزام الجمعية بمساعدة اللاجئين السوريين في لبنان ومختلف دول نزوحهم مشيرا الى ان مساعدات الجمعية «مستمرة».

وثمن في هذا السياق جهود الامم المتحدة والمفوضية العليا لشؤون اللاجئين في تقديم المساعدات للنازحين السوريين وجميع اللاجئين في العالم.

وقال إن الجمعية تبذل كل جهد ممكن في هذا الشأن تلبية للنداءات الانسانية ومد يد العون للمتضررين مؤكدا ان «المساعدات الكويتية التي تقدم للمنكوبين في شتى انحاء العالم محل تقدير من كل المؤسسات الانسانية المعنية بهذا المجال».

«الزكاة»: 4.3 ملايين دينار إيرادات 3 أشهر

أعلن مجلس إدارة بيت الزكاة أن إجمالي إيراداته خلال الربع الأول من عام 2015 بلغ 4.3 ملايين دينار، بزيادة نسبتها 15 في المئة عن الفترة نفسها من عام 2014.

ووفق بيان المجلس عقب اجتماعه أمس الأول، فقد بلغ إجمالي الإنفاق المحلي والخارجي خلال الربع الأول من العام الحالي 7.94 ملايين دينار، وبلغ عدد الأسر المستفيدة من مساعدات البيت داخل الكويت خلال الربع الأول من العام الحالي 13623 أسرة، في حين بلغت المساعدات المقدمة لها 4.9 ملايين دينار، كما بلغ عدد المستفيدين من المواد الغذائية والعينية 5700 أسرة، إضافة إلى مبالغ الدعم المقدمة من بيت الزكاة من خلال الصناديق المشتركة بين البيت وبعض الهيئات والوزارات، مثل وزارة التربية ووزارة الشؤون الاجتماعية والعمل وجامعة الكويت والتعليم التطبيقي. أما ما تم إنجازه في المشاريع الخارجية خلال الربع الأول من عام 2015 فقد بلغ 69 مشروعا بتكلفة 561 ألف دينار، وهي مبالغ مشروطة من المتبرعين.

وبلغ عدد الأيتام المكفولين من بيت الزكاة حتى نهاية مارس الماضي 25925 يتيماً في 37 دولة، كما بلغ عدد طلبة العلم الدارسين بالخارج على نفقة البيت 2171 طالباً في 14 دولة.

واطلع المجلس على بعض البيانات المالية وتقارير مراقب الحسابات عن نتائج مراجعته لحسابات بيت الزكاة، حيث تم إقرار الحسابات الختامية للبيت. كما اطلع على سير العمل في المشاريع الاستراتيجية لبيت الزكاة ضمن الخطة الإنمائية للدولة 2014/ 2015م والتي حققت نسب إنجاز عالية.

AUK
AMERICAN UNIVERSITY of KUWAIT
الجامعة الأمريكية في الكويت

خطة البعثات الداخلية للفصل الدراسي الأول 2016/2015

فترة التقديم للبعثات الداخلية لجميع الفئات المشمولة بالبعثات الداخلية وهم (الكويتيون، أبناء الكويتيات، أبناء الدبلوماسيين، ذوي الإحتياجات الخاصة) ولا يمكن استقبال الطلبات خارج الأيام التالية:

الفترة	الفئات المسموح لها بالتقدم بطلبات البعثة الداخلية
من يوم الأحد 2015/5/31 وحتى الساعة 12:00 ظهرا يوم الخميس 2015/6/18	• الالتحاق ببرامج البكالوريوس من خريجي الثانوية. • التحويل الى برامج البكالوريوس ضمن البعثات الداخليه بين الجامعات.

أولاً: على الحاصلين على الثانوية او ما يعادلها التسجيل الكترونياً وذلك عن طريق موقع مجلس الجامعات الخاصة www.puc.edu.kw وذلك بعد التوجه إلى الجامعة/الكلية التي تم اختيارها كرغبة اولى للحصول على ورقة القبول ووصل التسجيل منها لتحميلها في نظام التسجيل الالكتروني قبل انتهاء فترة التسجيل. للمزيد من المعلومات والتفاصيل حول عملية التسجيل الإلكتروني يرجى زيارة موقع الوزارة www.mohe.edu.kw/eRegistration/home.aspx

ثانياً: على فئات ذوي الاحتياجات الخاصة وأبناء الدبلوماسيين والراغبين بالتحويل إلى برامج البكالوريوس ضمن البعثات الداخلية بين الجامعات، تعبئة طلب الإلتحاق بالبعثة الداخلية في قسم القبول في الجامعة الأمريكية في الكويت.

ثالثاً: لا يسمح للطالب المنسحب/المفصول من البعثات الداخلية التسجيل مرة اخرى للبعثات الداخلية ضمن نفس الفئة.

التخصصات المتاحة	الحد الأدنى لنسبة الشهادة الثانوية للتقدم للبعثة
1) بكالوريوس إدارة أعمال: إدارة - محاسبة - اقتصاد - تسويق - تمويل 2) بكالوريوس آداب: وسائل إعلامية - تصميم جرافيكي - اللغة الانجليزية - العلاقات الدولية - العلوم الإجتماعية والسلوكية 3) بكالوريوس علوم: علوم الكمبيوتر (علمي فقط) - نظم المعلومات 4) بكالوريوس هندسة (علمي فقط): هندسة كهربائية - هندسة كمبيوتر	1) القسم العلمي: ❑ برامج الهندسة: 74% للثانوية العامة والإنجليزية و 2.70 لنظام المقررات والأمريكية. ❑ البرامج الأخرى: 70% للثانوية العامة والإنجليزية و 2.50 لنظام المقررات والأمريكية. 2) القسم الأدبي: 78% للثانوية العامة والإنجليزية و 2.90 لنظام المقررات والأمريكية. **ذوي الاحتياجات الخاصة:** 1) القسم العلمي: ❑ برامج الهندسة: 64% للثانوية العامة والإنجليزية و 2.20 لنظام المقررات والأمريكية. ❑ البرامج الأخرى: 60% للثانوية العامة والإنجليزية و 2.00 لنظام المقررات والأمريكية. 2) القسم الأدبي: 68% للثانوية العامة والإنجليزية و 2.40 لنظام المقررات والأمريكية.
	التحويل إلى برامج البكالوريوس ضمن البعثات الداخلية
	• أن يكون نظام الدراسة في الجامعة المحول منها وفقا لنظام التعليم عن طريق الانتظام. • يجوز قبول أوراق الطالب المنقطع عن الدراسة فترة لا تزيد عن سنتين دراسيتين وقت تقديم طلب الالتحاق. • أن لا يكون الطالب مفصولا من الجامعة المحول منها فصلا أكاديميا أو تأديبيا. • اجتياز الطالب (45 وحدة) دراسية في نظام الفصلين على الأقل من جامعة معتمدة. • الحصول على معدل تراكمي لا يقل عن 2.67 نقطة في نظام الأربع نقاط. • يشترط لتحويل الطالب الدارس في أكثر من جامعة أن يكون نظام الدراسة في آخر جامعة درس فيها ذو أربعة سنوات وان يكون قد اجتاز فيها ما لا يقل عن (30 وحدة). • تتم معادلة المقررات الدراسية التي اجتازها الطالب وفقا لنظام الجامعة المحول إليها على ألا تقل الوحدات المقبولة للتحويل لتخصص البعثة عن (30 وحدة) دراسية.

- على جميع الطلبة إجراء إمتحان تحديد المستوى للغة الانجليزية في الجامعة أو إجتياز إختبار TOFEL أو IELTS.
- أولوية القبول للطلاب الحاصلين على أعلى المعدلات وفي حدود ماهو متاح من مقاعد لكل تخصص على حدة.

الوثائق المطلوبة من جميع الفئات:
1) شهادة الثانوية الأصلية وكتاب معادلة الشهادة من وزارة التربية.
2) صورة البطاقة المدنية/الأمنية للطالب (الأصل للمطابقة)
3) عدد (2) صور شخصية حديثة وملونة.
4) **أبناء الكويتيات:** صورة البطاقة المدنية للأم وصورة من شهادة الميلاد (الأصل للمطابقة).

للمزيد من المعلومات يرجى الإتصال أو زيارة قسم القبول في الجامعة الأمريكية في الكويت
هاتف: 1802040 أو 22248399 داخلي: 3148 / 3147 / 3146
www.auk.edu.kw

المواشي AL-MAWASHI

½ طلي استرالي ذبح الكويت
من اليوم إلى شهر رمضان الكريم
22 د.ك

غنم استرالي ذبح الكويت
سعر الكيلو
1.950 د.ك

في جميع الملاحم والاركان ومعرض الشويخ

مركز خدمة العملاء 24/7
1 8888 22
www.kltt.com.kw

شركة نقل وتجارة المواشي (ش.م.ك)
@AL_MAWASHI

عروض خاصة
تصل لغاية
50% خصومات
دلسي باريس
ع/خ/م/ ١٨٦ / ١٨٧ / ١٨٨ / ١٨٩ / ١٩٠ / ١٩١ / ٢٠١٥ / ت أ
• جاشنمال، الكويت، برج حمود، شارع فهد السالم • جاشنمال مجمع 360
• جاشنمال، الشويخ، مقابل مجمع تلال • جاشنمال، الكوت • جاشنمال، المطار، صالة المغادرون
• جاشنمال حول العالم، الأفنيوز • جاشنمال، حول العالم، المثنى

ما يفيد

علي محمود خاجه
a.m.khajah@gmail.com

في عالمنا العربي أكثر من 100 قناة تلفزيونية دينية ما بين تلك المخصصة للأطفال وغيرها للكبار، وكلها تصبو إلى هدف واحد وهو إثبات أن معتقدها هو الصحيح، وبقية المذاهب والأديان على خطأ، لدرجة أصبحت فيها النظرة إلى صاحب المذهب أو الدين المختلف مشابهة لنظرتنا إلى مدمن المخدرات الذي يجب أن نبتعد عنه وننبذه.

تشدقكم بعبارات الوحدة الوطنية وبعض صور التلاحم بين أطياف المجتمع في المناسبات لن يغير من الواقع أي شيء، فبعض اللقطات والعبارات التي تقال في يوم أو يومين لن تغير من واقع يغرس طوال سنوات في النفوس والعقول.

فكيف سيقتنع من درس وكبر وتعلم على مبدأ الكره ورفض المختلف بل محاربته طوال حياته، بأن عليه أن يحب ذلك المختلف ويتعايش معه بعبارة ترد في مناسبة لحظية أو بصورة تنشر كرد فعل على حدث معين، في وقت يستمر فيه نشر الكراهية عبر كل وسيلة ممكنة؛ بيت ومدرسة ومسجد وتلفزيون وصحافة وكل ما تقع عليه الأعين؟

لنأخذ الكويت مثالا دون بقية الدول المحيطة، وهي الدولة التي بناها الجميع بمختلف معتقداتهم سواء كانت معتقدات إسلامية أو غيرها من أديان وعقائد، وانظروا كيف تتحدث المناهج عن الكره وتأصيل الفكرة الواحدة دون سواها، وكل ما يختلف معها كافر والكافر يحارب ويقتل، وانظروا للمساجد وكيف تزخر دروسها بالتصيد على المذاهب الأخرى وتستهزئ بكل ما هو مختلف، واسمعوا ما يثار في القنوات من حوارات أساسها تأجيج الخلافات بين المعتقدات، فماذا تتوقعون أن تكون النتيجة من كل ما يثار؟ حتى إن لم تصل إلى القتل والحرب الجسدية إلى الآن فإنها حتما ستصل إلى ذلك في يوم ما، فنحن نسير في ذلك الطريق دون توقف أو تراجع.

انظروا لما حدث في سورية والعراق والبحرين واليمن ومواقف الكويتيين المتفاوتة منها، وانقسامهم الحاد حتى في قضايا يجب ألا تعرف سوى التعاطف والرأفة لتعلموا واقعنا جيدا، وكيف أن الكراهية التي زرعتها الدولة وما زالت تعززها تعيش في النفوس.

في عالمنا العربي أكثر من 100 قناة تلفزيونية دينية ما بين تلك المخصصة للأطفال وغيرها للكبار، وكلها تصبو إلى هدف واحد وهو إثبات أن معتقدها هو الصحيح، وبقية المذاهب والأديان على خطأ، لدرجة أصبحت فيها النظرة إلى صاحب المذهب أو الدين المختلف مشابهة لنظرتنا إلى مدمن المخدرات الذي يجب أن نبتعد عنه وننبذه، ولن تتغير هذه الحال أبدا، فالقارب الذي ما زلنا نزيد في ثقوبه لن تمنعه عبارة "كلنا في قارب واحد" من الغرق.

إن كنا فعلا نريد محو ما صنعناه على مدار أكثر من 30 عاما فلابد من نسف كل ما تحويه مناهجنا بالمقام الأول، وإعادة تقديم الدروس على أساس واحد دون سواه، وهو أن الاختلاف طبيعي ولا توجد حقيقة مطلقة، بل هناك اجتهادات للوصول إلى الحقيقة، وأن اتباع رأي مذهب أو عقيدة أو دين دون الآخر أمر لا بأس به، وأن الإنسانية لا علاقة لها مطلقا بأفكار الناس بل بأساليب تعاملهم مع بعضهم بعضا.

لن يجدي غير هذا الحل شيئاً أبدا، ولن نتمكن من الاستمرار في التعايش وفق الحد الأدنى ما لم نغير ونتغير، أما الصور والعبارات في المناسبات فلن تتمكن أبدا من تغيير ما في النفوس.

التعليم للجميع

د. ندى سليمان المطوع
mutawa.n@gmail.com

انطلقت المبادرات التعليمية في جميع الاتجاهات، وأذكر منها اليوم مبادرة "العلم للجميع"، ومبادرة "لن يبق طفل دون تعليم بعد اليوم"، وهما من أفكار راودت العديد من القادة والزعماء، فالأولى للأمير طلال بن عبدالعزيز والتي تطورت حتى تحقق مشروع الجامعة العربية المفتوحة، أما المبادرة الثانية فهي للرئيس الأميركي بوش الابن، والتي استهدفت عام 2001 تحفيز التعليم بنوعيه التقليدي العام والتعليم التطبيقي والإلكتروني الخاضع للتطوير المستمر.

ولم يهدأ لنا بال حتى يومنا هذا وسط المشاريع والمبادرات المطروحة، فهناك من يحاول تعزيز مفاهيم "التعليم المفتوح"، ويقود الحملات عبر الأوراق العلمية إلى جانب مواقع التواصل الاجتماعي لنشر مفاهيم وأسس "التعليم الإلكتروني" المدعم بالوسائل التكنولوجية الحديثة، وسط تردد وزارات التعليم أمام الثورة التكنولوجية الجارفة لسبل التعليم والاتصال.

ووسط الآراء المتباينة حول التعليم الإلكتروني والمفتوح تفاجئنا الأمانة العام لجامعة الدول العربية باجتماع وزراء التربية العرب قبل عدة سنوات بقبول بناء أول مؤسسة عربية خاصة للتعليم العالي، وهي الجامعة العربية المفتوحة.

واليوم، لا يخفى على أحد استقطاب نظام "التعليم المفتوح لفئة الشباب الذين اضطرتهم الظروف للجمع بين الوظيفة والدراسة الجامعية تحت مظلة الأمم المتحدة وبرنامج الخليج العربي الإنمائي" (أجفند).

ورغم قبولنا على مضض بمفاهيم التعليم المستمر أو المفتوح فإن الأنماط التعليمية الحديثة ما زالت تمثل حجر عثرة أمام الكثيرين، بالإضافة إلى بعض وزارات التربية في الخليج، فيجد طالب العلم نفسه في أروقة ودهاليز اختار أغلبها أسلوب الرفض لبرامج التعليم الإلكتروني التي تمنحها الجامعات الأجنبية، والتي تنضوي تحت مسميات عديدة كالتعليم عن بعد و"التعليم أونلاين"، فهل سبب الرفض الخشية من الثورة الإلكترونية؟ أم الخوف من استبدال المعلم بنظم تقنية عالية التطوير والتعقيد؟

شخصيا كانت لي أكثر من تجربة دراسية عبر برامج "الأونلاين"، آخرها في العام الماضي عبر الكلية الافتراضية لجامعة هارفارد والتي تحمل اسم هارفارد إكس، تلك الكلية ابتدأت كفكرة طرحها بعض الطلبة في مركز التميز والإبداع بكلية هارفارد بزنس سكول، فاجتمع الفريق الإبداعي من إم أي تي وهارفارد لتنفيذ الفكرة، ونجح الطلبة في الحصول على تمويل من مؤسسة خاصة راهنت على الفكر التجاري المتميز للطلبة والباحثين، واعتمدت أيضا على أبحاث علمية تجريها الجامعات لحماية هذا النوع من التعليم من الغش والتزوير.

كانت الدراسة ممتعة تمت عبر برنامج "الفيديوكام" بالإضافة إلى كاميرات الفيديو المثبتة بقاعات الدراسة، فأصعب ما في الأمر هو ارتكاز التعلم الإلكتروني على من يجيد الكتابة العلمية والأكاديمية السليمة، وذلك بسبب قلة أهمية الحوار الشفهي لدى برامج التعلم الإلكتروني، والارتكاز على آلية الكتابة كوسيلة للتواصل.

خلاصة الحديث أننا كمبادرين في تجربة التعليم الإلكتروني، وإن كنا قد خاطرنا عبر اختيارنا لتجربة ما هو جديد في المجال التعليمي، استطعنا بخبرتنا ودراساتنا المقارنة التي نجريها بين الحين والآخر التوصل إلى بعض مكامن استراتيجية التعليم الإلكتروني ذي القيمة النوعية الجيدة.

واليوم وبعد التداول البرلماني والإعلامي لجامع جابر للعلوم التطبيقية نتساءل عن سبل التحول إلى التعليم الإلكتروني، وفتح المجال للتنافس في المجال البحثي، خصوصا المواضيع التي تخص التحديث التكنولوجي.

ولا أعرف السبيل للوصول إلى المعادلة الصحيحة وسط سعي الإدارة العامة نحو زيادة الرواتب دون قياسها بالإنتاجية، والتلويح بالتقاعد دون اعتماد سنوات العمل كقيمة مضافة وخبرة تدريبية.

وللحديث بقية!

كلمة أخيرة:

اتصلت سيدة لتلفت انتباهي نحو ظاهرة التحرش في الأندية الرياضية، وذلك بعدما تعرض ابنها الشاب للتحرش من قبل المدرب، ولم يعرف الشاب أن من حقه الاستغاثة والشكوى؛ لذا أقترح أن توفر الهيئة المسؤولة عن الأندية الرياضية الخط الساخن للشكوى، وأن تبادر المدارس بنشر ثقافة الحماية والتصرف السليم بالإضافة إلى الإبلاغ عن التحرش وحماية المبلغ.

سيناريوهات التعامل الخليجي مع إرهاب الفاشية الدينية

د. بدر الديحاني
dai7aani@gmail.com

اليمين الديني الفاشي الذي يمثل "داعش" حاليا صورته الحقيقية بات يشكل تهديدا مباشرا لدول المنطقة وشعوبها، وهو الأمر الذي ينبغي أن يُؤخذ، من الأنظمة والشعوب معا، على محمل الجدّ، فلا تنمية من دون استقرار ولا استقرار ما دام اليمين الديني الفاشي يضع السكين فوق أعناقنا، والسؤال المُلحّ الآن هو: كيف يا تُرى ستتعامل دول مجلس التعاون مع هذا الخطر الداهم؟

على ما يبدو أننا أمام ثلاثة سيناريوهات:

السيناريو الأول: استمرار التركيز على الجانب الأمني فقط، وتشديد القبضة البوليسية تحت وهم أن ذلك كفيل بمنع انتشار فكر اليمين الديني الفاشي والقضاء على الجرائم الوحشية التي يقوم بها، وهو الأمر الذي يعني استمرار احتكار السلطة والثروة معا، وإغلاق المجال العام، أي موت السياسة والتضييق على الحريات العامة والشخصية، وملاحقة المعارضة السياسية المدنيّة الديمقراطية وتهميشها مع التجاهل التام للأسباب السياسية والاقتصادية والاجتماعية، التي مهّدت الطريق ووفرت البيئة الحاضنة لانتشار رؤى "داعش" وإخوانه وأفكارهم وممارساتهم الوحشية.

هذا السيناريو معناه استمرار السياسة الحالية والانشغال في لجة التفاصيل اليومية، وتضييع الوقت والجهد في معالجة نتائج الجرائم البربرية، في حين يتم تجاهل وإهمال الأسباب الجذرية التي ستفرخ دواعش جدد، وإن اختلفت التسمية.

السيناريو الثاني: فتح خطوط اتصالات جديدة، وإقامة علاقات سياسية قد تؤدي إلى مشاركة بعض أطراف اليمين الديني الفاشي في الحُكم، ولاسيما تلك التي تُطلق على نفسها إعلاميا مُسمى "قوى دينية مُعتدلة"، في حين هي تُميز بين المواطنين وتُكفرهم.

هذه القوى تسوّق نفسها إعلاميا على أنها هي "الضمانة" لعدم انتشار أفكار "داعش"، بالرغم من أنها هي ذاتها الحاضنة الأم التي أنتجت وتُنتج أفكاره، كل ما في الأمر أن "داعش" يعمل، كما قلنا في المقال السابق، بسياسة "حرق المراحل"، ليس ذلك فحسب، بل إنها تُردد مصطلحات وشعارات مُضلّلة من ضمنها الحديث الإنشائي المُرسل والمُستهلك عن "الديمقراطية" والتي لا تعني بالنسبة إليهم سوى آليات وإجراءات روتينية تمكنهم من الحُكم، أي أنها مجرد سلّم للوصول إلى السُلطة ثم يتم التخلص منه.

عام 1991 عندما فازت "الجبهة الإسلامية للإنقاذ" في الجزائر في الانتخابات الأولية لخّص زعيمها "علي بلحاج" رأيهم في الديمقراطية عندما قال"... هذا يوم غرس الديمقراطية، وهذا يوم مأتمها...، هذا يوم غُرس الديمقراطية لأنه بواسطة الانتخابات (صندوق الاقتراع) وصلنا إلى الحُكم، ولكن هذا يوم مأتمها لأن الديمقراطية نظام كافر ولا علاقة له بالإسلام، وبالتالي يوم سنستلم الحُكم سنُلغي الديمقراطية، ونُقيم الحاكمية الإلهية". (صحيفة "الرياض" 8 يونيو 2006).

ناهيك عن ممارسات جماعة "الإخوان" أثناء حكمها القصير لمصر، والتي كانت تهدف إلى تقويض أسس الديمقراطية، ومن أمثلتها الإعلان الدستوري الذي أصدره رئيس الجمهورية آنذاك د. محمد مرسي في نوفمبر 2012، وحصّن به قراراته السابقة واللاحقة من أي طعن أمام القضاء! هذا السيناريو مشابه للسيناريو السابق وقد يتم الجمع بينهما، وهذا معناه أن بيئة نشوء "دواعش" جدد ما زالت قائمة وبدعم أكبر.

السيناريو الثالث: الانفتاح الحضاري والثقافي على المستويات كافة، بما يحمله هذا المصطلح من معان، ثم تجديد الأُطر والهياكل السياسية والاجتماعية، التي أصبح بعضها منتهي الصلاحية وخارج العصر، وفتح فضاء العمل السياسي والعام مع إطلاق الحريات، وذلك للبدء بشكل جدّي في مشاريع بناء دول مدنيّة ديمقراطية حديثة تشارك الشعوب في إداراتها بمكوناتها الاجتماعية-السياسية كافة ومرجعياتها الفكرية المتخلفة، وذلك من خلال دساتير مدنيّة ديمقراطية عصرية تقوم على أساس المواطنة الدستورية المتساوية في الحقوق والواجبات.

هذا السيناريو لا يعني إهمال الجوانب الأمنية الضرورية التي لا تتعارض مع حرية الإنسان وحقوقه وكرامته، كما أنه هو الخيار الوحيد الذي من الممكن التعويل عليه للقضاء نهائيا على فكر "داعش" وإخوانه وممارساتهم البربرية، وجرائمهم الإرهابية البشعة.

توموكو أوتا

حدود جديدة للتطور

PROJECT SYNDICATE

من بين التحديات الأكثر إثارة للاهتمام في بيولوجيا التطور هي تلك المحاولة لتحديد الآليات الجزيئية للتعبير الجيني والتي تدفع التطور في الشكل والهيئة، ويمر هذا المجال بعملية اكتساب فهم أفضل لمجموعة من الأنظمة المعقدة داخل الخلايا الفردية، وتشكل هذه الأنظمة على المستوى الجزيئي صميم علم التخلق.

كانت الاختراقات التي تحققت مؤخراً في فهمنا للآليات الجزيئية سبباً في إحداث ثورة في العديد من مجالات البيولوجيا (علم الأحياء)، بما في ذلك بيولوجيا الخلية وبيولوجيا التطور؛ لذا فليس من المستغرب أن تزودنا هذه التطورات برؤى قيمة في مجال بيولوجيا التطور أيضا، بما في ذلك الأدلة التي تدعم النظرية شبه المحايدة للتطور الجزيئي والتي وضعتها عام 1973.

وكما هي الحال في عالم العلوم عادة، فإن كل اكتشاف في مجال بيولوجيا التطور يثير من التساؤلات بقدر ما يجيب عن تساؤلات أخرى، والواقع أن مجال عملي يمر الآن بواحدة من أكثر الفترات ديناميكية في تاريخه الذي امتد مئة وخمسين عاما.

على مدى قرن من الزمان تقريباً بعد نشر تشارلز داروِن لكتابه "في أصل الأنواع"، كان العلماء يعتقدون أن الطفرات الجينية محكومة بعملية مشابهة لتلك التي وصفها مؤسِس نظرية الانتقاء الطبيعي، وكانت الفكرة تتلخص في أن الأفراد الذين يتمتعون بمتغيرات جينية متفوقة أكثر قدرة على البقاء، والتكاثر، وتمرير جيناتهم مقارنة بأولئك الذين لا يتمتعون بمثل هذه الجينات.

ونتيجة لهذا فإن الطفرات الضارة سرعان ما تختفي، وتنتشر الطفرات النافعة إلى أن يحملها جميع أفراد النوع، وكان من المتصور أن التغيرات التطورية، بما في ذلك المورفولوجية (المتعلقة بالشكل والهيئة)، تأتي نتيجة لتراكم وتوزيع الطفرات النافعة، وأن التركيبة الوراثية لمجموع أفراد النوع أقرب إلى التجانس، في ظل قِلة نادرة من الطفرات العشوائية التي تخلق الاختلافات بين فرد وآخر.

ثم جاء اكتشاف الحمض النووي (DNA) لينقض هذه النظرية، وبعد أن أصبح من الممكن تحليل التركيبة الجينية للأفراد، بات من الواضح أن هناك قدراً أكبر كثيراً من التغاير بين أفراد النوع مما توقعت نظرية التطور السائدة. والواقع أن الأفراد من الممكن أن يتمتعوا بسمات مماثلة ولكن تسلسلاتهم الجينية مختلفة للغاية، وبدا هذا وكأنه يتعارض مع مبادئ الانتقاء الطبيعي.

وكانت إحدى المحاولات الأولى لضبط ومواءمة النظرية بالأدلة هي تلك التي اقترحها زميلي الراحل موتو كيمورا، الذي افترض وجود طفرات محايدة؛ متغيرات جينية ليست نافعة ولا ضارة للفرد، وبالتالي فإنها لا تتأثر بالانتقاء الطبيعي، وقد فحص كيمورا معدل التغير التطوري للبروتينات وعَرَض النظرية الحيادية للتطور الجزيئي في عام 1968، والواقع أن نظريته- التي اعتبرت أن التغيرات التطورية على المستوى الجزيئي لا ترجع إلى الانتقاء الطبيعي، بل الانحراف الجيني العشوائي- قدمت تفسيراً جيداً للتباين الجيني الذي اكتشفه الباحثون.

كانت نظرية كيمورا بسيطة وأنيقة، ولكن تصنيف الطفرات في فئات متميزة- نافعة، أو حيادية، أو ضارة- بدا بسيطاً للغاية في اعتقادي، فقد أظهر عملي أن الطفرات الحدية، تلك التي تخلف تأثيرات إيجابية أو سلبية ضئيلة للغاية، قد تكون بالغة الأهمية في دفع التغيرات التطورية، وكانت هذه الرؤية بمثابة الأساس للنظرية شبه الحيادية للتطور الجزيئي.

إن انفجار البيانات عن الجينوم وعلم وراثة مجموع أفراد النوع في القرن الحادي والعشرين لم يكن داعماً كبيراً لنظريتي التي توصلت إليها قبل 42 عاما فحسب؛ بل إنه كشف أيضاً عن مجالات جديدة واسعة من الأبحاث. على سبيل المثال، توسعت معارفنا حول بنية البروتينات ووظائفها إلى حد كبير من خلال اكتشاف عمليات الطي الديناميكي. ومن المعتقد أن هذه العمليات توفر المرونة للكيفية التي تقوم بها البروتينات بوظيفتها، على النحو الذي ربما يكون مرتبطاً بطرفات شبه محايدة. من بين التحديات الأكثر إثارة للاهتمام في بيولوجيا التطور هي تلك المحاولة لتحديد الآليات الجزيئية للتعبير الجيني والتي تدفع التطور في الشكل والهيئة، ويمر هذا المجال بعملية اكتساب فهم أفضل لمجموعة من الأنظمة المعقدة داخل الخلايا الفردية، وتشكل هذه الأنظمة على المستوى الجزيئي صميم علم التخلق؛ دراسة التغيرات في الوظيفة الوراثية التي لا يمكن تفسيرها من خلال الاختلافات في تسلسل الحمض النووي.

إن علم التخلق يشكل أهمية بالغة لفهم العلاقة بين التركيبة الجينية، أو النمط الجيني، والسِمات التي يمكننا ملاحظتها فعليا، ففي الكائنات الحية العليا- مثل البشر- يتحكم في العمليات التخليقية مادة الكروماتين (مادة توجد في نواة الخلية وتشكل الكروموسومات أثناء الانقسام الخلوي)، وهي عبارة عن مجمع من الجزيئات الضخمة داخل الخلايا ويتألف من الحمض النووي والحمض النووي الريبي. وتتشكل الطريقة التي يعمل بها الكروماتين بدوره وفقاً لعوامل وراثية وبيئية، الأمر الذي يجعل من الصعب فهم طريقة عمله، ولكن هذه الجزيئات الضخمة السريعة التطور والعالية التغير تستحق الدراسة المتأنية، لأنها ربما تكون السبب وراء بعض الأمراض التي تصيب البشر.

ويتمثل عامل آخر بالعلاقة بين التركيبة الجينية والسمات التي يمكن ملاحظتها في الطريقة التي من الممكن أن يطرأ بها تعديلات على البروتينات. على سبيل المثال من الممكن أن تعمل البروتينات أو تتوقف عن العمل، وبالتالي تغير وظيفتها ونشاطها، ويبدو أن هذه العملية، مثلها كمثل أشكال أخرى من التعبير الجيني، مدفوعة بتركيبة من العوامل الفطرية والبيئية. ويبدو أنه من غير الممكن دراسة آلية منفردة بمعزل عن غيرها؛ فعلى مستوى أساسي للغاية، تعمل عوامل مثل الانتقاء والانحراف والتخلق بشكل جماعي وتصبح غير قابلة للتجزئة، وكلما تعمقنا داخل ما كنا نظن ذات يوم أنها عمليات تطورية صريحة ومباشرة، تبين لنا أنها أكثر إبهاراً وتعقيداً مما كنا نتصور.

توسعت معارفنا حول بنية البروتينات ووظائفها إلى حد كبير من خلال اكتشاف عمليات الطي الديناميكي

* أستاذة فخرية في المعهد الوطني لعلم الوراثة في ميشيما باليابان.
«بروجيكت سنديكيت» بالاتفاق مع «الجريدة»

إلبريدج كولبي*

حلف شمال الأطلسي يحتاج إلى تحديث استراتيجيته النووية

أشارت موسكو إلى استعدادها للجوء إلى الأسلحة النووية في محاولة لإرغام حلف شمال الأطلسي على التراجع في حالة الحرب، وكي تمنح روسيا تهديداتها المخيفة هذه المصداقية، أجرت تدريبات، مختبرة قدرتها على استخدام أسلحة نووية ضد الناتو.

خلال اجتماع وزراء حلف شمال الأطلسي (ناتو) في أنطاليا بتركيا الشهر الماضي، أعلن القائد العسكري الأعلى لهذا التحالف أن روسيا تستخدم خطاب تهديد عن الأسلحة النووية لتخيف الغرب، وأضاف الجنرال فيليب بريدلوف أن هذا الخطاب مصمم لعرقلة عملية اتخاذ القرارات في الناتو، ولم يشمل هذا الخطاب إشارات عامة إلى ترسانة روسيا النووية فحسب، حسبما أوضح هذا الجنرال، بل أشارت موسكو بالتحديد أيضاً إلى "احتمال نقل الأسلحة النووية إلى مناطق معينة أو استعمال الأسلحة النووية إن لم تسر الأمور على ما يُرام في القرم".

يشكل هذا جزءاً من نمط زادت من خلاله موسكو في السنوات الأخيرة نشر منصاتها النووية وعززتها بقوة، محددة دولاً مثل الدنمارك لتهددها نووياً، كذلك أشارت إلى استعدادها للجوء إلى الأسلحة النووية في محاولة لإرغام حلف شمال الأطلسي على التراجع في حالة الحرب، وكي تمنح روسيا تهديداتها المخيفة هذه المصداقية، أجرت تدريبات، مختبرة بالتحديد قدرتها على استخدام أسلحة نووية ضد الناتو (تمارين شملت، مثلاً، اعتداءات نووية محفزة ضد بولندا).

في الوقت عينه، أمضى التحالف السنوات العشرين الماضية في تحويل الجزء الأكبر من خططه النووية إلى المخازن، فقد ركز العدد الأكبر من مناقشات الناتو عن الأسلحة النووية في السنوات الأخيرة على ما إذا كان على التحالف التخلص منها، ولكن تتوافر اليوم إشارات إلى أن الناتو يعيد النظر في عقيدة الردع النووي التي يتبعها.

يُعتبر هذا جيداً لأن التهديد النووي الروسي يتطلب رداً يقوم على استراتيجية جدية، فلا ينبع تحدي موسكو النووي من خوفنا من اعتداء كارثي قد يؤدي إلى دمار شامل، أي نوع السيناريوهات الذي يربطه الناس بالحرب الباردة. إذ يأتي بدلاً من ذلك، الخطر الحقيقي من استخدام روسيا أسلحة استراتيجية يكون لها التأثير الحاسم في صراع محدود مع الناتو، فقد تستعمل موسكو قدراتها الهائلة على استخدام الأسلحة النووية بشكل محدود لإرغام حلف شمال الأطلسي على التراجع في حال اندلعت الحرب، وخصوصاً في أوضاع تؤثر في مصالح الحلف الأساسية كحماية وحدة أراضي دوله الأعضاء.

في الصراع على منطقة البلطيق، مثلاً، قد تسعى موسكو إلى استخدام "رجالها الخضر الصغار" وأفضليتها في الأسلحة التقليدية في منطقة الحرب المباشرة لتفرض أمراً واقعاً في مناطق مثل إستونيا، وبعد أن تقتطع موسكو جزءاً من أراضي الناتو، قد تصرح أن أي اعتداءات للحلف على المناطق الروسية ذات السيادة ستشكل تصعيداً غير مبرر، مما يهدد برد نووي في حال رد الناتو بدوره.

في سيناريو مماثل، من الممكن بسهولة تشغيل أجهزة روسيا الجوية وغيرها من الأنظمة العسكرية، التي يحتاج الناتو إلى مهاجمتها بغية إخراج القوات الروسية من إستونيا، من داخل الأراضي الروسية، وإن لم يكن هذا الحلف مستعداً، فقد يجد نفسه غير جاهز لتحمل التصعيد الذي عليه القيام به بغية طرد القوات الروسية من منطقة هذه الدولة العضو، ولا شك أن الإخفاق في خطة طوارئ مماثلة قد يؤدي إلى انهيار الحلف، مما يكون له تداعيات خطيرة على الأمن الإقليمي والنظام العالمي.

صحيح أن هذ السيناريو قد يبدو مستبعداً، إلا أنه ليس مستحيلاً، إذ يريد الكرملين إعادة بسط دائرة نفوذه في الجوار الروسي، بما في ذلك دول البلطيق على الأرجح، كذلك يود أن يصد الناتو ويسبب انقسامه، فنحن ندرك أن روسيا تتمتع بالقدرات التقليدية على غزو دول ذات سيادة وتبديل حدودها، تماماً كما رأينا في أوكرانيا، حيث يتخيل غربيون كثر اليوم الجيش الروسي كعملاق متأرجح ثمل مثلما كان في تسعينيات القرن الماضي، لكن الوقائع تُظهر أن جزءاً كبيراً من الجيش الروس على الأقل بات اليوم حسن التدريب والتجهيز، فضلاً عن أنه يتمتع بمهارات عالية.

علاوة على ذلك، حظيت روسيا باهتمام كبير بسبب قواها النووية، وخصوصاً قدرتها على استعمال هذه القوى لتحقيق أهداف استراتيجية وسياسية عملية، ويُعرب الكرملين عن اهتمام خاص بمفهوم "التصعيد للحد من التصعيد"، فكرة تقوم على تنفيذ اعتداء نووي بارز أو غير نووي إنما قوي لإخافة الطرف الآخر وحمله على التراجع.

في المقابل، أهمل الناتو والقوى الغربية إلى حد كبير سيناريوهات مماثلة منذ نهاية الحرب الباردة، فلم يول التحالف الغربي اهتماماً كبيراً بالدفاع عن دول البلَطيق حتى وقت ليس ببعيد، كذلك همّش وقلل من أهمية إعادة النظر في سياسة الأسلحة النووية للحد من انتشار الأسلحة وتدابير نزع السلاح.

كان من الممكن تبرير خطوات مماثلة خلال حقبة التسعينيات الهادئة، إلا أنها أصبحت متهورة على نحو خطير اليوم، ولإظهار مدة حكمة وصحة نقطة مماثلة، يجب أولاً الإقرار بوجود مشكلة، ولا شك أن تعليقات الجنرال بريدلوف تمثل خطوة مهمة في هذا الاتجاه، ولكن ما زال هذا الدرب في أوله، فعلى الحكومات الحليفة، وخصوصاً القوى النووية الغربية، أن تفكر بجدية في كيفية التفاعل مع أي محاولة تقدم عليها روسيا لتعزز قواها التقليدية والنووية لتقتطع أجزاء من الحلف، فمن الضروري ألا تقتصر خيارات الناتو على الانتحار أو الاستسلام.

لا شك أن هدف خطوة مماثلة ليس خوض حرب نووية أو أي نوع من الحروب بل العكس على الأرجح، فيقوم الناتو على مبدأ أن الأمن ينبع من القوة، لكن هذا التحالف يُعرب اليوم عن هشاشة خطيرة أمام دولة أظهرت بكل وضوح أنها ستستغل أي ثغرة؛ لذلك تبقى الطريقة الفضلى لإقناع قوى مماثلة قد تقدم على أمر مماثل التأكيد بأنها ستخرج خاسرة من أي اعتداء.

لا شك أن الإخفاق في خطة طوارئ تبعد روسيا عن دولة عضو في «الناتو» قد يؤدي إلى انهيار الحلف

*«وول ستريت جورنال»

الدينار الكويتي 1 KD

$	€	£
3.302 ▲	2.991 ▼	2.168 ▲

المؤشر الكويتي

السعري	الوزني	كويت 15
6.298	424	1.029

المصارف: التحصيل الفوري للشيك يحسن بيئة الأعمال

● قرار «المركزي» بشأن المقاصة الإلكترونية للشيكات يخدم التشريعات الاقتصادية الحديثة

● البورصة بين أكثر الجهات المستفيدة من سرعة دوران رأس المال

محمد الإتربي

طلبت المصارف من العملاء التأكد من المواصفات والمعايير الأمنية الموحدة المطلوبة عند طباعة الشيكات، وذلك لتسهيل وتسريع عملية التقاص، وتمرير وإيداع قيمة الشيك في حساب المستفيد في ذات اليوم.

أبلغت البنوك المحلية عملاءها بالتعليمات الجديدة والنهائية التي اعتمدها البنك المركزي في شأن تطبيقات المقاصة الالكترونية للشيكات، حيث حددت المصارف المقاييس التي ستعتمد بشكل مبكر حتى يتسنى للعملاء اتخاذ ما يلزم من اجراءات.

وفي التفاصيل، قالت المصارف في رسالة رسمية الى العملاء انه في اطار الالتزام بتطبيق نظام المقاصة الالكترونية يرجى التأكد من المواصفات والمعايير الأمنية الموحدة المطلوبة عند طباعة الشيكات وذلك لتسهيل وتسريع عملية التقاص، وذلك بغرض تمرير وايداع قيمة الشيك في حساب المستفيد في ذات اليوم.

وطلبت البنوك من العملاء ضرورة البدء في طباعة الشيكات الخاصة بكل عميل من خلال مصرفه في اسرع وقت ممكن وذلك ضمانا لإصدارها وفقا للمعايير وبما يضمن تمريرها من خلال النظام الجديد بسهولة ومرونة ومن دون اي مشاكل فنية.

وقالت المصارف انه في حالة رغبة العميل في طباعة الشيكات الخاصة فيه عبر جهات اخرى فإنه يرجى مراعاة التأكد من ان طباعتها تمت وفقا للمقاييس والمواصفات المحددة والتي ستكون موحدة لكل البنوك في السوق المحلي بما فيها الأجنبية.

وشددت البنوك على العملاء في الحالة الثانية التي تقضي بطباعة العميل للشيكات الخاصة فيه خارجيا فإنه يتعين على العميل تزويد مدير الحساب الخاص فيه لدى البنك بنموذج مبدئي واولي عن الشيك قبل طباعته وذلك كإجراء احترازي للتأكد من مطابقته للمواصفات والشروط المذكورة.

وتبدو عملية التنسيق مهمة وضرورية حتى يتسنى للبنك تزويد العميل بالتسلسل الرقمي الذي يتوجب طباعته على الشيك وذلك وفقا لتعليمات البنك المركزي الخاصة بتعزيز المواصفات والمعايير الموحدة للشيكات.

وشددت المصارف على ان التعاون والالتزام من جانب العملاء بالمعايير ستحقق النجاح المشترك في تطبيق التقاص الالكتروني وتمرير الشيكات بما يحقق المصلحة المشتركة.

أبعاد اقتصادية استراتيجية

في سياق متصل، اكدت مصادر مصرفية ومالية ان مبادرة البنك المركزي الخاصة باعتماد مشروع المقاصة الإلكترونية وتحفيز البنوك على تطبيق هذه الخطوة تحمل في طياتها ابعادا اقتصادية استراتيجية لا تتوقف عند عملية تحصيل شيك فحسب.

واضافت المصادر ان تجاوب البنوك مع المشروع الاستراتيجي يحسب للبنك المركزي ولها في ذات الوقت، لاسيما انها كانت تحقق بعض الاستفادات من المبالغ التي تحملها الشيكات ويتم تحصيلها بعد ثلاثة ايام عمل، الا ان العلاقة الجيدة بين النظام الرقابي والبنوك تؤتي ثمارها في مثل هذه الملفات التي يكون لها ابعاد اقتصادية استراتيجية بعيدة الأمد ويتحقق من ورائها انعكاسات ايجابية للاقتصاد ككل.

واضافت المصادر ان مشروع المقاصة الالكترونية يأتي من جانب البنك المركزي في وقت تشهد فيه الدولة سلسلة اصدارات من التشريعات الاقتصادية وتتطلب من الجانب الآخر الممثل في الهيئات الفنية والرقابية التناغم معها وتحسين اجراءاتها حتى تؤتي تلك التشريعات ثمارها.

واشارت المصادر الى انه وان كانت بعض العوائد الطفيفة التي كانت تتحقق من وراء بقاء مبالغ هنا او هناك فإن تحسين مستوى بيئة الأعمال عموما وزيادة النشاط الاقتصادي ودورة رأس المال ستحقق منها البنوك اضعاف ما كانت تجنيه من بقاء اموال الشيكات ثلاثة ايام عمل لديها.

وتشير المصادر الى ان المجتمع التجاري في الكويت نشيط بدرجة كبيرة وسرعة تحصيل وايداع الأموال سيترتب عليها نشاط اكبر واوسع ودورة اشمل لرأس المال وبالتالي سترتفع العمولات العائدة للمصارف.

ويقول مصرفي ان تحصيل الشيك في االيوم ذاته لا يعني ان العميل سيسحب كامل الأموال بل سيكون هناك تفاوت في هذا الأمر حيث تبقى بعض الأموال في حسابات العملاء أكثر من الأيام التي كان يستغرقها تحصيل الشيك وفق النظام القديم وهو ثلاثة ايام عمل، مشيرا الى ان الأهم بالنسبة الى المصارف خلال مرحلة المشاورات مع «المركزي» هو التعاون ومواكبة التطورات العالمية وخدمة التشريعات الاقتصادية الجديدة وتلبية سرعة تحصيل الأموال.

البورصة تستفيد

واشار مصدر مالي الى ان سوق الكويت للأوراق المالية سيكون من بين القطاعات التي ستستفيد من مشروع كهذا نتيجة سرعة تحصيل الشيكات التي يتم تصديرها للعملاء، سواء من حيث الارباح او ناتج عمليات البيع والشراء، او حتى الصفقات التي يتم ابرامها ويتم سدادها من خلال شيكات.

واوضح ان توافر السيولة بهذه السرعة في حساب العميل الصادر له شيك اجراء يمكنه من اقتناص الفرصة في الوقت المناسب متى ما سنحت حيث عشرات الفرص كانت تفوت بعض العملاء بسبب عدم وجود سيولة او تأخر تحصيل الشيك ثلاثة ايام عمل وهي بالطبع كانت فترة طويلة جدا قياسا بأعمال اسواق المال او العمل التجاري والاقتصادي عموما، ما يجعل المجتمع المالي يراها خطوة جديرة بالتقدير للبنك المركزي.

انعكاسات إيجابية

ولخصت المصادر جملة من ابرز الانعكاسات الايجابية التي ستنعكس على قطاع الأعمال والمال، وهي:

1- مرونة عالية واضافية في تحسين بيئة الأعمال المالية في الكويت لتقود السوق المالي الى مرتبة تنافسية.

2- زيادة الدورة المالية وتنشيط التعامل بالشيكات المصرفية بشكل اوسع مع خطوة ضمان التنفيذ السريع للتحصيل.

3- تقليل مدة تحصيل الشيكات سيجنب المصارف العديد من الارتجاعات وبعض المشاكل التي كانت تحدث من مشاكل الأجل.

4- مشاكل عدم وجود رصيد بالحساب يمكن ان تظهر في ذات اليوم.

5- الحد من المخاطر النظامية المتعلقة بالتحصيل المؤجل للشيكات.

6- توفير بيانات ومعلومات فورية تحد من الشيكات المزورة وتساعد في سرعة الكشف عنها.

7- تمكن البنوك من التخلص من الشيكات غير المطابقة للمواصفات وتكون كل الشيكات موحدة وبعلامات امنية عالية الجودة.

8- سيصب مشروع التقاص الإلكتروني في تعزيز كفاءة نظام المدفوعات في الاقتصاد الكويتي.

9- سترفع من كفاءة إدارة السيولة لدى البنوك والتي تعتبر من اهم المقومات لديها.

أخبار الشركات

«الاستثمارات»: «بحرينية» تسدد لنا 8.4 ملايين دولار عينياً

أعلنت شركة الاستثمارات الوطنية أن شركة الاستثمارات الخليجية (شركة مساهمة بحرينية مقفلة «تحت التصفية»)، ممثلة في لجنة التصفية، قد سددت بتاريخ 2015/5/31 عينيا، جزءا من المديونية بقيمة قدرها 8,4 ملايين دولار أميركي، تعادل مبلغا قدره حوالي 2,5 مليون دينار، سيدرج ضمن أرباح الربع الثاني لعام 2015، ويصعب حاليا تحديد المبالغ الأخرى القابلة للتحصيل لمديونيتنا، إلا بعد الانتهاء من إجراءات التصفية كافة.

يذكر أن الخبر نشر في عدد أمس تحت عنوان «إيفا: شركة بحرينية تسدد لنا 8,4 ملايين دولار عينيا كجزء من مديونية»، والصحيح أن الخبر مرتبط بشركة الاستثمارات الوطنية.

استقالة الرئيس التنفيذي لـ«الدولي»

قال بنك الكويت الدولي (الدولي) إن مجلس الإدارة وافق أمس على قبول استقالة الرئيس التنفيذي للبنك لؤي مقامس، وأن أمس الثلاثاء هو آخر يوم عمل له، وقد تقرر تكليف مسعود أنطون المدير العام للإدارة المصرفية الدولية القيام بأعمال الرئيس التنفيذي بالوكالة اعتبارا من اليوم الأربعاء، وحتى إشعار آخر.

«مشرف» تقدمت بأقل الأسعار

قالت شركة مشرف للتجارة والمقاولات (مشرف) إنه نشر بالموقع الإلكتروني الخاص بلجنة المناقصات المركزية أن «مشرف» قدمت أقل الأسعار في المناقصة الخاصة بإنشاء وإنجاز وصيانة طرق وجسور ومجاري أمطار وصحية وخدمات أخرى للطريق الواصل بين ميناء عبدالله والوفرة تابعة لوزارة الأشغال، وقيمة العطاء 82.80 مليون دينار، ومدة العقد 1095 يوما، علما بأن الشركة لم تتسلم أي مراسلات بهذا الخصوص، وفي حال تسلم أي مراسلات سيتم الإعلان عنها فورا.

«أولى تكافل» لـ «وربة للتأمين»: طالبنا بالسداد بكل الطرق الودية

أكدت الشركة الأولى للتأمين التكافلي (أولى تكافل) أن «ما جاء في بيانات شركة وربة للتأمين على غير الحقيقة، لذلك نوضح الآتي: أولا، القول بعدم إعلان الشركة بالدعوى على وجه العموم، مردود، حيث إن وسائل الإعلام قامت بهذا الدور، وكذلك المراسلات مع الشركة المذكورة، ومع وزارة التجارة والصناعة بتاريخ 2015/04/19، التي تم إرسال صورة من صحيفة الدعوى إليها، وكذلك كتابهم الثابت به تاريخ رفع الدعوى وبيانات القضية».

وأضافت الشركة، في بيان، «ثانيا: إن أولى تكافل لم تتأخر في تسجيل التعويضات، إذ تم التسجيل والمطالبة بالسداد بكل الطرق الودية، حتى تم استيفاؤها، ومن ثم اللجوء إلى القضاء لرفع هذه الدعوى، حفاظا على حقوق شركتنا».

وأشارت إلى ان كتاب «وربة» وردت به عبارة «البعيد عن السلوك»، متسائلة عن المقصود بالبعيد عن السلوك والعرف التأميني المتعارف عليه، علما أن اللجوء إلى القضاء حق قانوني مكفول للجميع.

وزادت انه ثابت في كشوف الحسابات السابق إرسالها والكتب والمراسلات الودية وصحيفة الدعوى ما وصل إليه كشف الحساب بين الشركة الأولى وشركة وربة، وتم عمل إنذار رسمي إلى شركة وربة بتاريخ 2015/03/30، اضافة الى تقديم شكوى إلى وكيل وزارة التجارة والصناعة (إدارة شركات التأمين) بتاريخ 2015/04/19 للمطالبة بالمبلغ موضوع الدعوى.

مؤشرات السوق تقفل خضراء وسط استقرار السيولة والنشاط

المؤشران الوزنيان يواصلان استعادة خسائر مايو و«السعري» يلحق بهما

شهدت حركة التداولات في بورصة الكويت تراجعاً في مستواها أمس، وذلك بعدما قل النشاط على مستوى كل الأسهم، فبلغت القيمة المتداولة 17.1 مليون دينار، ووصلت الكمية المتداولة إلى 214.8 مليون سهم.

● علي العنزي

أنهى سوق الكويت للأوراق المالية جلسته امس بألوان خضراء لمؤشراته الرئيسية الثلاثة، بعد إضافة السعري عُشري نقطة مئوية تعادل 13.15 نقطة إلى قيمته ليصل إلى مستوى 6.298.29 نقطة، وبنمو الوزني بنسبة مماثلة تعادل 0.85 نقطة ببلوغه مستوى 424.97 نقطة، وقفز مؤشر "كويت 15" بنسبة اكبر بلغت 0.7 في المئة اي واقع 7.06 نقاط ليقفل عند مستوى 1.029.91 نقطة.

وشهدت حركة التداولات تراجعاً في مستواها قياساً مع جلسة أمس الاول، وذلك بعدما قل النشاط على كل الأسهم، فبلغت القيمة المتداولة 17.1 مليون دينار، ووصلت الكمية المتداولة إلى 214.8 مليون سهم، جرى تداولها عبر تنفيذ 4.350 صفقة خلال الجلسة.

زيادة الإيجابية

اتفقت مؤشرات سوق الكويت الاوراق المالية الثلاثة على الاقفال الاخضر بعد جلستين من التباين رغم ايجابية التعاملات ونمو معظم الاسهم النشيطة وارتفاع نشاط الاسهم القيادية بقيادة سهم البنك الوطني واجليتي وزين خلال الجلستين الماضيتين.

وبعد تبادل مراكز خلال الفترة الماضية اتضح اتجاه التعاملات بشكل اكبر واصبح الدخول على بعض الاسهم الصغرى اكثر وضوحا حيث استمر بعضها بتحقيق المكاسب وسط عمليات جني ارباح اقل مما دعم المؤشر السعري والذي تخلص امس اخيرا من عمليات الضغط المتعمد والتي تمت خلال اول جلستين من هذا الاسبوع على اسهم محدودة الدوران وواضحة التأثير على المؤشر السعري بسبب حجم التغير في اسعارها والذي تراوح بين 150 و200 فلس.

وبعد تردد للمؤشر السعري وتذبذب طوال فترات الجلسة عاد قبل نهايتها ليصل الى اللون الاخضر وقد سبقه المؤشران الوزنيان اللذان استعادا خلال جلستين من شهر يونيو بعض خسائر شهر مايو الكبيرة ليسجلا نموا هو الثالث على التوالي خلال هذا الاسبوع واكبه استقرار على مستوى السيولة وهو الاهم خلال هذه الفترة حيث يشير الى حجم الاموال الداخلة في السوق وذلك قبل دخول شهر رمضان المبارك بجلسات محدودة.

أداء القطاعات

كانت حصيلة أداء مؤشرات القطاعات متناصفة من حيث الصعود والهبوط مع تحييد رعاية صحية (858.23) وتكنولوجيا (898.72) الثابتين، فواصل النفط والغاز (955.81) تعويضه لخسائره السابقة بتحقيقه مكسبا جديدا في هذه الجلسة بلغ 12.21 نقطة، متقدماً بها على نتيجة 7.23 نقاط التي حققها سلع استهلاكية (1.219.16) ثاني أفضل القطاعات أداء، في حين تكبد تأمين (1.117.94) أكبر خسارة بطرحه 13.32 نقطة منه، تلاه مواد أساسية (1.098.45) الهابط بمقدار 4.8 نقاط.

وبالعودة إلى نشاط الأسهم، جاء ميادين في المرتبة الأولى ضمن قائمة النشاط بعدما جرى تداول (24.7) مليون سهم منه، تبعه المدينة (24.2) ثم المستثمرون (20.2) وأدنك (19.7) وأبيار (17.9)، ويشكل مجموع التداولات على هذه الأسهم الخمسة مجتمعة ما نسبته 38 في المئة من إجمالي نشاط السوق.

وفي قائمة الأسهم المرتفعة، حاز المراتب الثلاث الأولى بحرية (110 فلوس) واستهلاكية (134 فلساً) ويوباك (690 فلساً) توالياً، رغم محدودية النشاط عليها حيث لم يتجاوز الخمسين سهماً متداولاً، وذلك بتسجيل الأول نمواً بنسبة 10 في المئة، ومع ازدياد قيمة الثاني بنسبة 8.1 في المئة، وبضم الثالث نسبة 7.8 في المئة إلى قيمته، فيما جاء في الرابعة عيادة ك (35 فلساً) بحصده أرباحاً تعادل 7.7 في المئة، وحل في المرتبة الخامسة بترولية (300 فلس) المرتفع بنسبة 7.1 في المئة.

وشهدت قائمة الأسهم المنخفضة قدوم أسهم متقاربة من حيث الأداء السلبي في مراتبها الخمس الأولى، حيث جاء اسمنت أبيض (110 فلوس) أولاً بهبوطه بنسبة 6.8 في المئة، ليعقبه لوجستيك (70 فلساً) بخسارته ما يعادل 6.7 في المئة من قيمته، ومن ثم خليج ت (600 فلساً) المتراجع بنسبة 6.3 في المئة، ورابعاً قرين قابضة (15.5 فلسا) بمحوه نسبة 6.1 في المئة منه، وأخيراً صفوان (390 فلساً) مع انخفاضه بنسبة 6 في المئة.

حركة التداولات شهدت تراجعاً في مستواها قياساً مع جلسة أمس الأول

بودي: الاستثمار بـ «المناطق الصناعية» مستقر وعوائده منتظمة

«الدخول في استثمارات مباشرة بالأسواق الواعدة حماية للصناديق السيادية»

سند الشمري

قال بودي إن دول مجلس التعاون تمتلك احتياطيات مالية ضخمة، وتستثمر في أسواق دولية وعقارات وشركات عالمية، وبإمكانها أن تعيد توجيه جزء من هذه الاستثمارات إلى مجالات استثمارية أخرى بهدف تنويع محفظتها الاستثمارية، والتوسع في الاستثمار الصناعي في الخليج.

قال الخبير الاقتصادي د. خالد بودي ان المشاريع الصناعية تتميز بانها استثمارات محدودة أو متوسطة المخاطر، بعيدة عن المخاطر السياسية، مشيرا الى ان الاستثمار في المناطق الصناعية يتميز بانه مستقر وطويل الأمد وذو عوائد منتظمة حيث لا يتأثر كثيرا بالتقلبات الحادة في الأسواق، اذ يتحمل الاستثمار في المناطق الصناعية مخاطر اقل من الاستثمار في التصنيع.

حديث بودي جاء خلال ندوة عقدتها الجمعية الاقتصادية مساء أمس الأول لعرض ومناقشة دراسة «المناطق الصناعية كوسيلة لتنشيط التعاون الاقتصادي والاستثمارات الخارجية لدول مجلس التعاون الخليجي».

ولفت بودي إلى أن هناك عدة مخاطر تجب دراستها بعناية في محاولة الحد من تأثيرها قدر الإمكان، ومنها مخاطر الجوانب التشريعية والقانونية، ومخاطر مالية واقتصادية مثل تدهور قيمة العملة والتضخم في الدول التي تعاني عدم الاستقرار الاقتصادي، ومخاطر تسويق المنتجات.

وشدد على ضرورة النظر إلى المخاطر السياسية ومدى قدرة الدولة على حماية المناطق الصناعية من أي مخاطر قد تتعرض لها في المنطقة التي تستوطن فيها، لافتا إلى ان الدراسة الشاملة للأوضاع قبل إنشاء المنطقة تحد من المخاطر.

وأكد ان دول مجلس التعاون الخليجي تمتلك احتياطيات مالية ضخمة وتستثمر في الأسواق الدولية والعقارات والشركات العالمية بإمكانها ان تعيد توجيه جزء من هذه الاستثمارات إلى مجالات استثمارية أخرى بهدف تنويع محفظتها الاستثمارية والتوسع في الاستثمار الصناعي في «الخليج» او الأماكن لتي توفر بيئة ملائمة للأمر.

الدخل «الخليجي»

واشار الى ان مجموع الدخل القومي لدول مجلس التعاون يقدر بنحو 1.6 تريليون دولار ومن المتوقع ان يصل إلى تريليوني دولار عام 2020، بينما يبلغ عدد سكان دول «الخليجي» نحو 50 مليون نسمة، 52 في المئة منهم مواطنون، فيما قدرت صادرات تلك الدول بنهاية 2013 بنحو 832 مليار دولار يشكل النفط منها نحو 80 في المئة، بينما تقدر الواردات بنحو 590 مليار دولار.

وأشار بودي إلى أن دول «الخليجي» تنتج 20 في المئة من الإنتاج العالمي للنفط، وتمتلك 40 في المئة من احتياطيات العالم منه، إلى جانب 23 في المئة من احتياطي الغاز العالمي، بينما يبلغ حجم التجارة البينية بين دول مجلس التعاون خلال 2013 نحو 93 مليار دولار.

وأكد ضرورة اتخاذ إجراءات تصحيحية في شأن العمالة الوافدة بدول «الخليجي» والتي تمثل نحو 70 في المئة من قوة العمل، وذلك من أجل استيعاب الأعداد المتوقع دخولها إلى سوق العمل الوطنية خلال السنوات المقبلة، فيما تحتاج دول «الخليجي» إلى دعم البنية التحتية فيما بينها والمتمثلة بالطرق والسكك الحديدية وشبكات الربط الكهربائي ومراكز الحدود الجوية والمطارات والموانئ البحرية.

تركز الاستثمارات

وأشار بودي إلى مخاطر تركز الاستثمارات الخليجية في الأسواق العالمية حيث عانت الصناديق السيادية آثار الأزمة الاقتصادية العالمية في 2008 وفقدت ما بين 20 و30 في المئة من قيمتها السوقية نتيجة تركيز استثماراتها في الأسواق والعملات الدولية، ما يبرز الحاجة إلى مزيد من التنويع في المحافظ الاستثمارية وفي مجالات لا تكون عرضة لتقلبات حادة نتيجة الأزمات المالية الدولية، لافتا إلى ان تلك الصناديق استعادت بعضا من خسائر قيمة الأصول التي حدثت في 2008.

وذكر بودي أن الدخول في استثمارات مباشرة في الأسواق الواعدة يعتبر حماية للصناديق السيادية من التقلبات في ظل وجود بعض الأسواق الواعدة التي لديها القدرة على استيعاب مزيد من الاستثمارات المباشرة، مشيرا إلى ان هناك فرصة للدخول في مثل هذه الأسواق بشرط ان يكون الدخول وفقا لقوانين متطورة وآليات محددة وهو ما يستدعي دراسة آلية إقامة المناطق الصناعية المتكاملة لتكون حاضنة للصناعات المتطورة في الدول المستهدفة.

مناطق صناعية

وبين أن المناطق الصناعية متعارف عليها عالميا وأثبتت فعاليتها في التطوير الصناعي، لافتا إلى ان الاستثمار في هذه المناطق من القطاعين الحكومي والخاص في دول «الخليجي» سوف يحقق عوائد مالية مجزية وفي نفس الوقت سيساهم في التنمية الاقتصادية والصناعية في الدول المضيفة.

وزاد ان بناء المناطق الصناعية يفعل التكامل الاقتصادي في الدول المؤهلة لذلك حيث يرفع وتيرة التعاون مع دول العالم الاخرى حيث ان التفكير في تنمية الصناعة محليا يجب أن يتسع ليتجاوز الحدود، حيث ان توطين الصناعة يكون حيث تتوافر العناصر الأساسية المطلوبة وأهمها الأيدي العاملة والأرض والقرب من الأسواق حيث بدأت تنتقل الصناعة وتتوطن في الصين وماليزيا واندونيسيا والهند وغيرها خلال العقدين الماضيين، حيث تم نقل رأس المال والتكنولوجيا إلى هذه الدول للتنمية الصناعة فيها بما يحقق أهدافا مزدوجة للطرفين.

تأسيس شركة

واقترح بودي لتسهيل عملية إقامة مناطق صناعية أن يتم تأسيس شركة تتولى القيام بالدراسات المطلوبة لإنشاء المناطق الصناعية، بالاشتراك مع مؤسسات عالمية ذات خبرة في هذا الشأن مع دول «الخليجي» والقطاع الخاص على ان تكون المهام الأساسية لهذه الشركة إعداد دراسات الجدوى عن الدول المستهدفة لاقامة المشروعات، وعرض نتائج الدراسات على الدول المعنية لمعرفة مدى استعدادها لاستضافة المناطق الصناعية.

وقال ان هناك عدة عناصر اساسية مطلوبة لنجاح المناطق الصناعية، أهمها المنظومة التشريعية والقانونية، وتوفير التمويل، والبنية التحتية، والخبرة المتخصصة، كما ان عملية اختيار الصناعات الملائمة لكل بلد يتطلب وجود دراسات مسحية ودراسات جدوى اقتصادية لتحديد نوعية الصناعات التي قد تنجح في هذه الدول.

ومضى قائلا ان من العناصر المهمة أيضا والتي تؤخذ في الاعتبار في هذا الشأن، توفر الايدي العاملة الفنية وغير الفنية بتكلفة مناسبة للصناعات ذات الكثافة العمالية، وتوافر المواد الخام المطلوبة للصناعة، والقرب من الأسواق للصناعات التي تكون تكلفة النقل عنصرا مؤثر لها.

3 أطراف

ونوه إلى ان المناطق الصناعية يتوافر لها 3 أطراف حيث يمثل الطرف الأول فيها الدولة المضيفة للمناطق الصناعية وهي التي يتم بناء المناطق الصناعية على أراضيها وذلك لإنشاء صناعات تقوم بالاستثمار فيها شركات محلية أو أجنبية حيث تقوم الدولة بتأجير الأراضي إلى الطرف الذي يقوم بإنشاء المناطق الصناعية أو قد تدخل الدولة كشريك في المشروع. أما الطرف الثاني فهي الدولة التي لديها الاستعداد والقدرة لبناء مناطق صناعية متطورة على أراضي دولة أخرى وذلك بهدف تأجير مساحات في هذه المناطق بعد تطويرها للمستثمرين الصناعيين، أما الطرف الثالث فيتمثل في المستثمر المحلي أو الأجنبي الذي يقوم بإنشاء صناعات في هذه المناطق الصناعية التي توفر للصناعة المكان والخدمات الأساسية المطلوبة مثل المياه والطاقة الكهربائية وشبكات الاتصالات وسكن العمال والخدمات المساندة الأخرى.

خالد بودي

بهبهاني: حساسية المضاربين سبب قفزات أسعار النفط

«إضافة إلى التوتر السياسي والأحداث العسكرية في المنطقة»

رأى محلل نفطي أن حساسية المضاربين تجاه تقييم العوامل الاساسية للسوق النفطي كانت السبب الرئيسي في القفزات التي تحدث لأسعار النفط في الاسواق العالمية والتي تراوح بين الدولارين والدولارات الثلاثة في اليوم الواحد. وقال رئيس شركة الشرق للاستشارات البترولية د. عبدالسميع بهبهاني لـ"كونا" ان هذه القفزات السعرية التي شهدتها الاسواق كانت بسبب التوتر السياسي والاحداث العسكرية في المنطقة.

واوضح الدكتور بهبهاني في تحليله لأسعار النفط خلال الاسبوع الماضي ان سعر نفط خام الاشارة مزيج برنت تراوح خلال الاسبوع بين 62.10 و66.75 دولارا بمعدل 64.41 دولارا للبرميل في حين تأرجح خام غرب تكساس بين 57.44 و60.89 دولارا وبمعدل 59 دولارا للبرميل في حين تراوح سعر برميل النفط الكويتي بين 58.51 و60.47 دولارا بمعدل 58.9 دولارا للبرميل.

ولفت الى ان معدل خام الاشارة الكويتي انخفض الاسبوع الماضي مقارنة بالأسبوع السابق له مؤكدا ان تماسك الدولار الاميركي امام العملات الاسيوية اصبح العامل المؤثر الاساسي في اسعار النفط.

سعر صرف الدولار

واشار الى ان سعر النفط بدأ الاسبوع الماضي مرتفعا ليصل خام برنت الى 66.75 دولارا موضحا ان من اهم اسباب ذلك الارتفاع هو انخفاض سعر صرف الدولار واعلان تراجع المخزونات الاميركية للأسبوع الرابع على التوالي. وبين ان السبب وراء انخفاض خامي برنت وغرب تكساس حيث وصل الاول الى 61.30 والثاني الى 56.66 يوم الاربعاء الماضي كان ارتفاع انتاج "اوبك" الى 31.22 مليون برميل يوميا وهو الاعلى منذ اغسطس 2012 "وكانت حصة السعودية منها 10.3 ملايين برميل وذلك لزيادة الطلب من الداخل والخارج على النفط السعودي".

وأوضح بهبهاني ان اعلان هيئة الاوراق المالية والبورصات الأميركية عن تغيير سياسة المخزونات المعتمدة للنفط الصخري في الولايات المتحدة الاميركية عن طريق حساب المخزون المعتمد دون حفر الآبار كان ايضا سببا في انخفاض خام غرب تكساس.

اجتماع «أوبك»

ولفت الى ان من اسباب وصول الاسعار الى هذه المستويات خلال الاسبوع الماضي الترقب الحاصل في اسواق النفط العالمية لاجتماع وزراء منظمة الدول المصدرة للبترول وما سيسفر عنه وذلك بالتزامن مع التصريحات عن الاجتماع التحضيري لمندوبي منظمة "اوبك" وعن احتمال استمرار ارتفاع انتاج المنظمة من النفط.

ورأى ان من الاسباب ايضا هو مخزونات البيع بالأجل (الكونتانجو) التي اشتريت في مارس بأسعار 57 دولارا للبرميل حيث تم التسليم في اخر اسبوع من مايو في حين كان سعر البرميل وصل الى 66 دولارا موضحا ان الصين كان لها دور اساسي في التحكم في مخزونات الاجل.

وتوقع بهبهاني ان يكون الارتفاع في اسعار النفط الذي انتهى به الاسبوع بالتزامن مع الاعلان عن ارتفاع النشاط الصناعي بالصين مؤقتا وان تعود الاسعار الى الانخفاض قبل الاعلان النهائي عن مصير انتاج "اوبك" نهاية الاسبوع الجاري.

واضاف انه رغم التصريحات التي توحي باستمرار انتاج منظمة "اوبك" عند المستوى الحالي وهو 31.22 مليون برميل يوميا فإن من المتوقع اتخاذ قرار ولو جزئي بتخفيض الانتاج وهو ما سيؤدي الى ارتفاع الاسعار.

عبدالسميع بهبهاني

ارتفاع مؤشر دبي 1.2% وأبوظبي 0.6 %

أقفل المؤشر العام لسوق دبي المالي أمس مرتفعاً بنسبة 1.2% عند مستوى 3990 نقطة، وبتداولات بلغت قيمتها الإجمالية 627 مليون درهم.

وفي أول يوم تداول لسهم أملاك للتمويل بعد توقف دام نحو ست سنوات ونصف السنة، تذبذب السهم ضمن نطاق واسع ليصل في أدنى أسعاره إلى 0.750 درهم، وكان أعلى أسعاره خلال الجلسة 1.11 درهم، ومن ثم أقفل عند سعره الأخير قبل إيقاف تداوله وهو 1.02 درهم دون تغير، وبتداولات كثيفة بلغت 202 مليون سهم، وشكلت قيمتها نحو ثلث تداولات السوق.

ومن أصل 34 شركة تم تداول أسهمها، ارتفعت أسهم 23 شركة، بينما تراجعت أسهم 8 شركات، وبقيت 3 على ثبات. وأبرز الأسهم المرتفعة سهم «أرابتك» القابضة المرتفع بنحو 3.6 في المئة عند 2.29 درهم، وبتداولات بلغت 14 مليون سهم.

وارتفع سهم الاتحاد العقارية بنسبة 3.8 في المئة عند 1.09 درهم، أما سهم إعمار فارتفع 1.8 في المئة عند 7.90 دراهم. وشهد سهم سوق دبي ارتفاعاً بنسبة 4.4 في المئة عند 1.90 درهم، وبتداولات بلغت 13 مليون سهم.

وأقفل سوق أبوظبي للأوراق المالية مرتفعاً بنسبة 0.6 في المئة عند مستوى 4590 نقطة، وبتداولات بلغت قيمتها الإجمالية 153 مليون درهم. وارتفعت أسهم القطاع العقاري الثلاثة وأبرزها سهم إشراق العقارية المرتفع بنسبة 4 في المئة عند 0.77 درهم. كما ارتفعت أسهم قيادية كسهم بنك أبوظبي الوطني المرتفع بنسبة 2.8 في المئة عند 11.00 درهماً.

عقاريون: تراجعات سعرية في الكويت بالنصف الثاني من العام

قالوا إن «السكني» لايزال يشهد طلباً مستمراً من المواطنين

قال عقاريون إن السوق العقاري سيشهد انخفاضاً في عدد التداولات العقارية خلال النصف الثاني مع دخول فترة الصيف وتداخلها مع شهر رمضان الذي تكون فيه حركة العقار ضعيفة، إضافة إلى استمرار المخاوف من الأوضاع الإقليمية والتوقعات برفع أسعار الفائدة على الدينار الكويتي.

توقع خبراء في سوق العقار المحلي ان يشهد النصف الثاني من هذا العام تراجعات سعرية بسبب موجة الركود في الموسم الصيفي الاعتيادي والاوضاع الاقليمية، اضافة الى عوامل فنية اخرى.

وقالوا في لقاءات متفرقة مع «كونا» ان السوق سيشهد انخفاضا في عدد التداولات العقارية خلال النصف الثاني مع دخول فترة الصيف وتداخلها مع شهر رمضان المبارك الذي تكون فيه حركة العقار ضعيفة، اضافة الى استمرار المخاوف من الاوضاع الاقليمية والتوقعات برفع اسعار الفائدة على الدينار الكويتي اذا ما تم رفعها عالميا فضلا عن بعض المزادات المحلية القادمة المرتبطة بالعقار السكني.

واكدوا ان ذلك لا يعني انخفاضا حادا في اسعار العقارات لاسيما السكنية التي تشهد طلبا مستمرا من المواطنين، موضحين ان الاسعار كلما اتجهت نحو الانخفاض نتيجة لبعض المزادات العقارية التي تمت خلال الفترة السابقة تعاود الارتفاع بعدها مباشرة.

استثمار غير مجد

وقال المدير العام للشركة الكويتية للمقاصة العقارية سابقا طارق العتيقي ان التوقعات تشير الى تراجع اسعار العقارات نتيجة انخفاض العائد الايجاري لوحدات السكن الخاص والاستثماري بعد ان ارتفعت اسعار الاراضي بشكل كبير خلال الفترة السابقة صار معها فكرة البناء والتأجير غير مجدية نظرا للعائد المتدني.

واضاف ان اي رفع لاسعار الفائدة على الدينار خلال النصف الثاني من العام الحالي سوف يؤدي الى انخفاض في اسعار العقارات لأن المستثمرين سيتجهون الى ادخار رؤوس اموالهم في الودائع ذات العائد المضمون بدلا من استثمارها في عقارات سكنية مكلفة وذات العائد متدن.

واشار الى ان العائد على العقارات حاليا لا يساعد على ارتفاع الاسعار كما السابق لانها لا تتجاوز 6 الى 5.5 في المئة بعد احتساب تكاليف صيانة العقار «وهذا في تصوري لا يشجع على مزيد من الارتفاعات بل استقرارها وفي احيان كثيرة انخفاضها».

واوضح العتيقي ان هناك فوارق سعرية بدأ يلاحظها المستثمرون في بعض المناطق وهناك انخفاض في اسعار العقار السكني والاستثماري على حد سواء متوقعا ان تستمر موجة الركود الى آخر العام الحالي نظرا للعوامل المذكورة.

تراجع طفيف

من ناحيته، قال رئيس اتحاد العقاريين توفيق الجراح ان هناك تراجعا «طفيفا» تشهده اسعار العقارات السكنية والاستثمارية في الكويت، متوقعا ان تمتد فترة الركود المؤقت الى نهاية العام الجاري مؤكدا ان ذلك لا يعني وجود انخفاضات حادة سيخضع لها السوق.

واضاف انه بالرغم من استقرار العوائد الايجارية على العقارات السكنية والاستثمارية فان نسبة الاشغال في عموم مناطق الكويت لم تهبط عن مستوى 95 في المئة «وهذه النسبة كفيلة بتقوية وضع العقارات واستقرار اسعارها على نهاية السنة متوقعا ان تستقر اسعارها على ما هي عليه الآن، مبينا ان «المزادات التي نقرأ عنها ما هي الا عوامل انخفاض وقتية والطلب الفعلي من المواطنين هو المقياس في هذا الامر».

وبين ان الطلب على السكن الخاص لم ينخفض بالرغم من التوزيعات الحكومية الاخيرة لأن ما يتم توزيعه لم يترجم على ارض الواقع انما هو «توزيع على الخريطة» والامر لايزال يحتاج الى ثلاث سنوات اخرى حتى تستكمل بعض المدن السكانية الجديدة التي تم توزيع وحداتها مؤخرا».

انخفاض طارئ ومؤقت

من جهته، توقع المدير العام لمؤسسة بوشهري العقارية، جواد بوشهري، أن تشهد أسعار العقار السكني انخفاضا في الفترة المقبلة، موضحا ان الانخفاض المتوقع «طارئ ومؤقت» بسبب بعض الظروف المؤثرة على السوق حاليا.

واضاف بوشهري ان اهم ما يؤثر في اسعار الاراضي السكنية حاليا المزادات المتوالية التي يشهدها السوق «فتنخفض على إثر ذلك أسعار القسائم السكنية لاسيما في منطقة شرق القرين (المسايل والفنيطيس وابوفطيرة) قبل وبعد المزاد مباشرة» مشيرا الى ان الاسعار تعاود الارتفاع بعد انقضاء تأثير المزادات بفعل عودة الطلب.

ولفت في هذا الصدد الى ان المزادات التي تمت اخيرا «خير دليل» على أن الاسعار لن تهبط بصورة حادة، مبينا على سبيل المثال ان مزاد بيت التمويل الكويتي أثر في السوق جزئيا «لكننا ما لبثنا ان رأينا زيادة في الاسعار بعد شهرين من انتهاء المزاد».

وذكر ان القسائم ذات المساحة البالغة 400 متر مربع على شارع واحد في مناطق شرق القرين بيعت في المزادات الماضية بمبالغ تراوح بين 205 و225 الف دينار «وأثر ذلك على القسائم العروضة للبيع سلفا في السوق لترتفع الى 245 و250 الف نظرا لوجود الطلب الفعلي في السوق».

وعن رأيه في اسعار شرق القرين خلال العام توقع استقرارا في الاسعار حتى نهاية العام نظرا لوجود مزادات اخرى كما ان السوق العقاري دائما ما يشهد «ركودا نسبيا» في عدد الصفقات خلال موسم الصيف الممتد بين مايو واغسطس باعتباره موسم السفر السنوي.

يذكر ان تقارير عقارية نشرت مؤخرا كشفت عن انخفاض في اجمالي مبيعات السوق العقاري في شهر ابريل الماضي بنسبة 5.6 في المئة ليبلغ 340 مليون دينار مقارنة بـ361 مليون دينار لنفس الشهر من عام 2013 وبنسبة هبوط قاربت 29 في المئة على اساس سنوي.

«وربة» يحوز محفظة تمويل من «الملا» بـ 20 مليون دينار

قال الجسار إن صفقة استحواذ «وربة» على محفظة تمويل من «الملا العالمية للتمويل» تؤكد صحة مسار استراتيجية البنك في التعاون مع الشركات المحلية.

جانب من توقيع الاتفاقية

أعلن بنك وربة أمس استحواذه على محفظة تمويل من «شركة الملا العالمية للتمويل» عبر صفقة استثنائية بلغت قيمتها الإجمالية 20 مليون دينار، ما يعادل 66 مليون دولار، وتعكس مدى التزام البنك المتواصل أمام عملائه في توفير حلول مالية مبتكرة ومتوافقة مع أحكام الشريعة الإسلامية، في إطار خطة التوسع الاستراتيجية التي يعتمدها على الصعيدين المحلي والإقليمي.

وبهذا الشأن، قال نائب رئيس مجلس الإدارة، الرئيس التنفيذي في البنك، جسار الجسار، في تصريح: «نحن فخورون لإتمام هذه الصفقة مع شركة الملا العالمية للتمويل، التي تعد أحد أعرق الشركات العاملة في مجالات متعددة، منها التمويل الاستهلاكي والتأجير التمويلي».

وأضاف أن «الصفقة تجسد خطوة تؤكد على صحة مسار استراتيجية البنك في التعاون مع الشركات المحلية في مختلف القطاعات وبأسلوب يتماشى مع مبادئ الشريعة الإسلامية، وتأتي في إطار الحرص على التواصل مع عملائه من الشركات الذين نعتبرهم شركاء لنا في أي إنجاز أو نجاح يتم تحقيقه، والجهود المستمرة لتلبية احتياجاتهم التمويلية ومن ثم تطوير الوسائل التي تخدم تلك الاحتياجات».

من جانبها، أعربت رئيسة مجلس إدارة «الملا العالمية للتمويل»، دانة الملا، عن سعادتها بالتعاون مع بنك وربة للترتيب لهذه الهيكلة المتميزة، الأمر الذي سيعود بالفائدة والمنفعة على المؤسستين، مؤكدة أن «نشاط شركة الملا شهد نموا واضحا بعد أن أصبحت شركة تمويل متوافقة مع مبادئ الشريعة الإسلامية، ومرخصة من قبل بنك الكويت المركزي في شهر ديسمبر من عام 2013».

يذكر أن شركة الملا العالمية للتمويل هي إحدى الشركات الرائدة في قطاع التمويل الشخصي، إذ تمتلك خبرة كبيرة ومتميزة في هذا القطاع بالكويت.

العمير تجاهل تعيين مدقق حسابات للسنة المالية الماضية

● خالد الخالدي

كشفت مصادر نفطية أن مجلس إدارة مؤسسة البترول الكويتية طالب وزير النفط علي العمير، في اجتماع يناير الماضي، بضرورة عرض الحسابات الختامية للمؤسسة للسنة المالية 2013-2014 على المجلس الأعلى للبترول لاعتمادها، فضلاً عن تعيين مدقق للحسابات للسنة المالية 2014 - 2015.

وأكدت المصادر لـ«الجريدة» أن مجلس الإدارة طالب العمير بعرض الحسابات الختامية على المجلس الأعلى للبترول، وهو الجهة المخولة بتعيين مدقق للحسابات، مبينة أن الوزير أشار إلى اكتفائه بالإيعاز إلى اللجنة المالية المنبثقة من «الأعلى للبترول» بهذا الشأن، رغم ما يفرضه القانون من ضرورة موافقة المجلس الأعلى.

وأوضحت أن استمرار العمير في عدم طلب اجتماع «الأعلى للبترول»، وعدم تعيينه مدققاً، يعتبران مخالفة على مؤسسة البترول، مضيفة أن الوزير ليست له نية إلى الآن في الدعوة إلى مثل هذا الاجتماع.

يذكر أن «الأعلى للبترول»، الذي يعد أعلى هيئة نفطية في البلاد، يرسم السياسات العامة للثروة البترولية وكيفية تنميتها والمحافظة عليها، كما يتولى الإشراف على عمليات التنقيب، ونقل وتسويق النفط الخام والغاز الطبيعي والغاز المسال والمواد الهيدروكربونية، مع بحثه طلبات إنشاء الشركات التي تزاول أياً من الأعمال السابقة، فضلاً عن إشرافه على دراسات وبحوث الثروة النفطية.

«دانة غاز» توقّع اتفاقية مشاركة مع «بي بي» في مصر

أكّدت دانة غاز أنها أتمت بشكل نهائي توقيع اتفاقيتها مع شركة «بي بي»، والتي ستتولى «بي بي» بموجبها عمليات حفر أول بئر استكشافية في القطاع رقم 3 ضمن منطقة امتياز حقل المطرية بدلتا النيل البرية التي فازت «دانة غاز» و«بي بي» بحقوق التنقيب فيها خلال الجولة العالمية لمناقصات الشركة المصرية القابضة للغازات الطبيعية في عام 2014.

وبموجب بنود الاتفاقية، ستتولى شركة «بي بي» بصفتها شريكاً في حقوق التشغيل، تمويل كل تكاليف حفر البئر، بما في ذلك تكاليف حصة دانة غاز البالغة 50 في المئة، على ألا تتجاوز تلك التكاليف المرتبطة بحصة دانة غاز، 39 مليون دولار كحد أقصى، بموافقة الطرفين.

وبناءً على ذلك، تمتلك «بي بي» خيار إعادة شراء الحقوق التشغيلية في مكامن الغاز العميقة في أجزاء من منطقة امتياز حقل غرب المنزلة التابعة لـ«دانة غاز»، وذلك بعد الحصول على موافقة الحكومة المصرية، علماً بأن «دانة غاز» ستحتفظ بكل حقوق تشغيل منطقة الامتياز المذكورة وحقوق ملكية مكامن الغاز الضحلة الحالية والمستقبلية.

وبالإضافة إلى ذلك، يحقّ لشركة «بي بي»، بعد موافقة الحكومة المصرية، إعادة شراء حصة من دانة غاز في أجزاء أخرى من منطقة امتياز غرب المنزلة ومنطقة امتياز حقل شمال الصالحية (القطاع رقم 1)، كشريك بنسبة 50 في المئة في كلتا الحالتين، في حال وافقت «بي بي» على تمويل كل تكاليف حفر بئر استكشافية ثانية، بما في ذلك تمويل حصة دانة غاز البالغة 50 في المئة، على ألا تتجاوز تكاليف الحفر المرتبطة بحصة «دانة غاز» حاجز الـ39 مليون دولار أيضاً بعد موافقة الطرفين.

وفيما يتعلق بخيار المشاركة الأول، ستحتفظ «دانة غاز» بحقوق تشغيل وملكية مكامن الغاز الضحلة الحالية والمستقبلية في مناطق المشاركة.

«الوطني»: معدل التضخم في الكويت ارتفع إلى 3.4% خلال أبريل

سجل معدل التضخم في أسعار المستهلك في الكويت ارتفاعاً طفيفاً خلال شهر أبريل الماضي ليصل إلى 3.4 في المئة على أساس سنوي من 3.3 في المئة خلال شهر مارس.

وبحسب الموجز الاقتصادي الصادر عن بنك الكويت الوطني، يعود هذا الارتفاع بشكل رئيسي إلى ارتفاع التضخم في أسعار المواد الغذائية المحلية، الذي لا يزال منخفضاً نسبياً، والمتوقع أن يستمر في الانخفاض تماشياً مع التراجع المستمر في أسعار المواد الغذائية العالمية.

وفي التفاصيل، من المفترض أن تساهم قوة الدينار في تجنب أي ارتفاع في الضغوطات التضخمية، والمتوقع أن يصل متوسط معدل التضخم العام ما يقارب 3.5 في المئة خلال عام 2015.

ووفق الموجز، فإن معدل التضخم الأساس سجل تراجعاً طفيفاً خلال شهر أبريل، لكنه لا يزال مرتفعاً نسبياً عند 3.7 في المئة على أساس سنوي». وفي التفاصيل، استمر معدل التضخم الأساس في الارتفاع تدريجياً نتيجة ارتفاع الزيادات التضخمية في مكون الإسكان، ومكون الصيانة والخدمات المنزلية والتعليم. وتوقع أن يستقر التضخم في مكون الإسكان بصورة طفيفة على المدى القريب إلى المدى المتوسط، ما سيساهم في استقرار معدل التضخم الأساس.

وارتفع معدل التضخم في أسعار المواد الغذائية ليصل إلى 2.3 في المئة على أساس سنوي في أبريل من 1.7 في المئة في شهر مارس، بينما تراجعت أسعار المواد الغذائية العالمية بواقع 20.6 في المئة على أساس سنوي. وبلغ التضخم في أسعار المواد الغذائية المحلية أعلى مستوى له منذ سنتين، لكنه لا يزال منخفضاً نسبياً. ومن المتوقع أن يظل نشاط الضغوطات التضخمية، ومعدل التضخم العام محدوداً في ظل تراجع أسعار المواد الغذائية العالمية.

أما معدل التضخم في خدمات المسكن، فقد ظل كما هو دون تغيير عن معدله في شهر مارس عند 6.3 في المئة على أساس سنوي. ولا يتم تحديث هذا المكون إلا مرة واحدة بشكل ربع سنوي، إذ من المقرر أن يتم التحديث الأخير خلال شهر يونيو.

وارتفع معدل التضخم في مكون الإسكان إلى أعلى مستوى له منذ ست سنوات خلال شهر مارس نتيجة تحسن مستويات الطلب، متوقعاً أن يسجل تراجعاً لاحقاً خلال عام 2015.

وتراجعت تكاليف مكون الملابس والأحذية تراجعاً طفيفاً مرة أخرى بواقع 0.3 في المئة على أساس سنوي فقط خلال شهر أبريل. وشهد التضخم في هذا المكون ركوداً لفترة عام كامل تقريباً، مما قد يعود إلى ارتفاع التأثيرات القاعدية وقوة الدينار (حيث إن معظم السلع في هذا المكون مستوردة). كما تراجع معدل التضخم في مكون المفروشات المنزلية ومعدات الصيانة ليصل إلى 3.7 في المئة على أساس سنوي في أبريل من 4.0 في المئة. وارتفع معدل التضخم في مكون السلع والخدمات الأخرى بصورة طفيفة خلال شهر أبريل ليصل إلى 2.7 في المئة على أساس سنوي. واستعاد التضخم نشاطه في هذا المكون، الذي يشمل أسعار مستحضرات التجميل والمصوغات والمجوهرات وبعض تكاليف الأعمال، بعد الانخفاض الذي شهده خلال شهر أبريل من عام 2014، ليستمر في الارتفاع منذ ذلك الحين.

«الإحصاء»: 9.3% نسبة انخفاض قيمة صادرات الكويت في 2014

أصدر قطاع العمل الإحصائي في الإدارة المركزية للإحصاء نشرة الأرقام القياسية للتجارة الخارجية للكويت خلال عام 2014، والتي اظهرت انخفاضا في قيمة الصادرات بنسبة 9.3 في المئة مقارنة بعام 2013.

وقالت الإدارة، في نشرتها الإحصائية، التي خصت بها «كونا»، إن الرقم القياسي للربع الرابع من عام 2014، والخاص بقيمة الصادرات، انخفض بنسبة 27.3 في المئة مقارنة بالفترة المماثلة من عام 2013.

وأوضحت أن الرقم القياسي العام لقيمة الواردات عام 2014 انخفض بنسبة 4.4 مقارنة بعام 2013، مشيرة الى ان هذا الرقم انخفض بنسبة 11.1 في المئة في الربع الرابع من 2014، مقارنة بالفترة المماثلة خلال 2013.

وزادت ان الانخفاض في قيمة الواردات جاء رغم ارتفاع الرقم القياسي لقطاع الأغذية والمشروبات والتبغ بنسبة 0.6 في المئة، بينما انخفض الرقم القياسي لكل من قطاع السلع المصنعة (باستثناء المواد الغذائية والمشروبات والتبغ) بنسبة 13 في المئة، كما انخفض الرقم القياسي للواردات من (المواد الخام) بنسبة 17.9 في المئة مقارنة بالربع المماثل من عام 2013.

وبينت النشرة ان الرقم القياسي العام لحجم الصادرات خلال عام 2014 انخفض بنسبة 2.2 في المئة مقارنة بعام 2013، بينما ارتفع الرقم القياسي لحجم الواردات بنسبة 12.8 في المئة عام 2014.

وذكرت ان الرقم القياسي العام لحجم الواردات ارتفع بنسبة 23.8 في المئة في الربع الرابع من 2014 مقارنة بالفترة المماثلة من عام 2013، مبينة ان معدل التبادل التجاري بالكويت (النسبة بين مؤشر سعر الصادرات إلى الواردات) بلغ 98.7 في المئة في الربع الرابع من العام الماضي.

يذكر أن الارقام القياسية للتجارة الخارجية للكويت يتم احتسابها مع سنة أساس (2010) بعد ان كانت سنة الاساس (2007)، وتم تحديثها بسبب التطورات التي ظهرت في الاقتصاد، فضلا عن اختلافات جودة السلع وكذلك التغيرات في اوزان الانشطة الاقتصادية.

يذكر أن نشرة الأرقام القياسية للتجارة الخارجية هي نشرة تخصصية وتعد من متطلبات النشر الإحصائي وفق توصيات صندوق النقد الدولي وشعبة الاحصاء في الأمم المتحدة، وكانت قد توقفت بالكويت منذ عام 2010، وتم تحديث وتطوير منهجية الأرقام القياسية للتجارة الخارجية، وكذلك سد الفجوة الزمنية بالنشر لتغطي جميع السنوات حتى 2014، بالتعاون من خبراء برنامج الأمم المتحدة الانمائي.

الشركة الأولى للتسويق المحلي للوقود ش.م.ك

إعلان تذكيري

أولى oula

دعوة لحضور اجتماع الجمعية العمومية غير العادية المؤجل

يسر مجلس إدارة الشركة الأولي للتسويق المحلي للوقود ش.م.ك دعوة السادة المساهمين الكرام لحضور اجتماع الجمعية الغير العادية المقرر عقده في تمام الساعة الثانية عشر ظهراً يوم الاربعاء الموافق 10 يونيو 2015 في تمام الساعة 12:00 ظهراً وذلك في مقر وزارة التجارة والصناعة - إدارة الشركات المساهمة - قاعة (أ) - وذلك للنظر في الموضوعات المدرجة على جدول الأعمال التالي :

جدول أعمال اجتماع الجمعية العمومية غير العادية

1- الموافقة على تعديل المادة (5) من عقد التأسيس و المادة (4) من النظام الأساسي المتعلقة بالأغراض التي أسست من أجلها الشركة وتعديلها بتأشيرة في السجل التجاري لتصبح على النحو الآتي وذلك بعد موافقة الجهات المختصة:

(النص قبل التعديل)

1. تملك وحيازة وإنشاء واستئجار وتشغيل وصيانة محطات التزود بالوقود، فضلا عن إنشاء وتطوير وتشغيل وصيانة مراكز خدمة العملاء بتلك المحطات. ولها أن تقدم في هذه المراكز كافة الخدمات التي تقدم للسيارات والمعدات بما في ذلك تغيير الزيوت وغسيل السيارات وخدمات ورش الصيانة والتصليح والفحص الفني للمركبات وخدمات الأسواق المركزية.
2. القيام بما تتطلبه الفقرة (1) – أعلاه من أعمال التعبئة والتخزين والنقل والاتجار في المنتجات والمصنعات البترولية بالشراء والبيع بالجملة والتجزئة.
3. شراء واستئجار وتملك وبيع الأراضي والعقارات في المواقع المختلفة بهدف تحقيق أغراض الشركة في الفقرتين 2،1 أعلاه.
4. استغلال الفوائض المالية المتوفرة لدى الشركة عن طريق استثمارها في محافظ ماليه تدار من قبل شركات وجهات متخصصة .
5. استغلال الفوائض المالية المتوفرة لدى الشركة عن طريق استثمارها في محافظ مالية تدار من قبل شركات وجهات متخصصة.المضاف إلى أغراض الشركة بتأشيرة بالسجل التجاري بموجب المذكرة الصادرة من إدارة الشركات رقم 257 بتاريخ 2007/5/30 بناء على الجمعية العمومية الغير عادية المنعقدة بتاريخ 2007/5/13 ويكون للشركة مباشرة الأعمال السابق ذكرها في دولة الكويت وفي الخارج بصفة أصلية أو بالوكالة . ويجوز للشركة أن تكون لها مصلحة أو ان تشترك بأي وجه من الوجوه مع الهيئات التي تزاول أعمالا شبيهة بأعمالها،أوالتي تعاونها على تحقيق أغراضها ولها أن تشتري هذه الهيئات وتلحقها بها.

(النص بعد التعديل)

1. تملك وحيازة وإنشاء واستئجار وتشغيل وصيانة محطات التزود بالوقود، فضلا عن إنشاء وتطوير وتشغيل وصيانة مراكز خدمة العملاء بتلك المحطات. ولها أن تقدم في هذه المراكز كافة الخدمات التي تقدم للسيارات والمعدات بما في ذلك تغيير الزيوت وغسيل السيارات وخدمات ورش الصيانة والتصليح والفحص الفني للمركبات وخدمات الأسواق المركزية.
2. القيام بما تتطلبه الفقرة (1) – أعلاه من أعمال التعبئة والتخزين والنقل والاتجار في المنتجات والمصنعات البترولية بالشراء والبيع بالجملة والتجزئة.
3. شراء واستئجار وتملك وبيع الأراضي والعقارات .
4. استغلال الفوائض المالية المتوفرة لدى الشركة عن طريق استثمارها في محافظ مالية أو عقارات مدرة تدار من قبل شركات وجهات متخصصة.
5. استغلال الفوائض المالية المتوفرة لدى الشركة عن طريق استثمارها في محافظ مالية تدار من قبل شركات وجهات متخصصة. المضاف إلى أغراض الشركة بتأشيرة بالسجل التجاري بموجب المذكرة الصادرة من إدارة الشركات رقم257 بتاريخ 2007/5/30 بناء على الجمعية العمومية الغير عادية المنعقدة بتاريخ 2007/5/13
6. ممارسة نشاط بيع بطاقات التزود بالوقود (مسبقة الدفع والدفع الآجل) والأنظمة الالكترونية الحديثة التابعة لها. ويكون للشركة مباشرة الأعمال السابق ذكرها في دولة الكويت وفي الخارج بصفة أصلية أو بالوكالة . ويجوز للشركة أن تكون لها مصلحة أو أن تشترك بأي وجه من الوجوه مع الهيئات التي تزاول أعمالا شبيهة بأعمالها ، أو التي تعاونها على تحقيق أغراضها ولها أن تشتري هذه الهيئات وتلحقها بها.

2- الموافقة على زيادة رأس مال الشركة من 38,166,803.500 د.ك إلى 40,456,811.700 د.ك بمبلغ 2,290,608.21 د.ك وذلك عن طريق أسهم منحة مجانية توزع على المساهمين بنسبة 6% من رأس المال ويتم تخصيصها للمساهمين المقيدين في سجلات الشركة بتاريخ يوم العمل السابق ليوم تعديل سعر السهم.

3- الموافقة على تعديل نص المادة (7) من عقد التأسيس والمادة (6) من النظام الأساسي المتعلقة برأس المال والسابق تعديلها بتأشيرة في السجل التجاري بموجب مذكرة إدارة الشركات المساهمة رقم 298 بتاريخ 2014/5/27 بناء على قرار الجمعية العمومية الغير عادية المنعقدة بتاريخ 2014/5/19 لتصبح على النحو الآتي وذلك بعد موافقة الجهات المختصة

(النص قبل التعديل)

حدد رأس مال الشركة 38,166,803.500 د.ك (ثمانية وثلاثون مليونا ومئة وستة وستون ألفا ثمانمئة وثلاثة دينار كويتي وخمسمئة فلس) موزعا على 381,668,035 سهم (ثلاثمئة وواحد وثمانون مليونا وستمئة وثمانية وستون ألفا وخمسة وثلاثون سهما) قيمة كل سهم (100) مئة فلس كويتي وجميع الأسهم نقدية.

(النص بعد التعديل)

حدد رأس مال الشركة 40,456,811.700 د.ك (أربعون مليونا وأربعمئة وستة وخمسون ألفا وثمانمئة وأحد عشرة دينار كويتي وسبعمئة فلس) موزعا على 404,568,117 سهم (أربعمئة وأربعة مليون وخمسمئة وثمانية وستون الف ومئة وسبعة عشر سهما) قيمة كل سهم (100) مئة فلس كويتي وجميع الأسهم نقدية.

4 -الموافقة على تعديل نص المادة (43) من النظام الأساسي للشركة لتصبح على النحو التالي:

(النص قبل التعديل)

المسائل التالية لا تنظرها إلا الجمعية العامة منعقدة بصفة غير عادية:

1. تعديل عقد التأسيس أو النظام الأساسي للشركة.
2. بيع كل المشروع الذي قامت به الشركة أو التصرف فيه بأي وجه آخر.
3. حل الشركة أو اندماجها في شركة أو هيئة أخرى.
4. تخفيض رأس مال الشركة.

وكل تعديل لنظام الشركة لا يكون نافذا إلا بعد موافقة وزارة التجارة والصناعة كما أن أي تعديل يتعلق باسم الشركة أو أغراضها أو رأس مالها فيما عدا زيادة رأس المال عن طريق اصدار أسهم مقابل أرباح حققتها الشركة أو نتيجة اضافة احتياطياتها الجائز استعمالها إلى راس المال لا يكون نافذا إلا إذا صدر به مرسوم.

(النص بعد التعديل)

المسائل التالية لا تنظرها إلا الجمعية العامة منعقدة بصفة غير عادية:

1. تعديل عقد التأسيس أو النظام الأساسي للشركة.
2. بيع كل المشروع الذي قامت به الشركة أو التصرف فيه بأي وجه آخر.
3. حل الشركة أو اندماجها في شركة أو هيئة أخرى.
4. زيادة رأس مال الشركة أو تخفيضه.

وكل قرار يصدر عن الجمعية العامة غير العادية لا يكون نافذا إلا بعد اتخاذ اجراءات الشهر ويجب الحصول على موافقة الوزارة إذا كان القرار متعلقا باسم الشركة أو أغراضها أو رأس مالها في ماعدا زيادة رأس المال عن طريق إصدار اسهم مقابل أرباح حققتها الشركة أو نتيجة إضافة احتياطاتها – الجائز استعمالها – إلى رأس المال.

يرجى من السادة المساهمين أو وكلائهم مراجعة الشركة الكويتية للمقاصة في برج أحمد - الدور الخامس لاستلام بطاقات الدعوة، وذلك لحضور اجتماع الجمعية العمومية

دعوة للتنسيق

السادة / مساهمي الشركة الأهلية القابضة

بمناسبة الجمعية العمومية العادية للشركة المقررة يوم غد الخميس 2015/6/4 ندعوكم لاجتماع مساء اليوم الأربعاء للتنسيق بشأن مستقبل الشركة وذلك في ديوانية حماية حقوق صغار المساهمين الكائن في : العديلية - قطعة 2 - شارع عبدالله النوري - قسيمة 112

للاستفسار: 55800055

«الوطني» يفوز بجائزة التميز في جودة التحويلات باليورو

يحرص بنك الكويت الوطني على تبني أحدث التقنيات المالية، ضمن إطار سعيه الدائم إلى اعتماد الأساليب المصرفية الحديثة المواكبة لروح العصر ومتطلبات السوق السريعة التغيير وتقديم أفضل خدمة عملاء.

وفد دويتشه بنك يسلم إلى البنك الوطني الجائزة

حصل بنك الكويت الوطني على جائزة دويتشه بنك للتميز في جودة التحويلات باليورو لعام 2014، لتحقيقه أعلى معدلات الكفاءة والأداء المتميز في مجال التحويلات والدفعات المالية الإلكترونية.

وزار وفد من دويتشه بنك مقر بنك الكويت الوطني في الكويت لتسليمه الجائزة التي تقدم للمؤسسات المالية ذات التي يتجاوز معدل كفاءة عمليات الدفع لديها 97 في المئة.

وفاز بنك الكويت الوطني بهذه الجائزة لنجاحه في توفير الخدمات المتكاملة والمميزة في مجال التحويلات والدفعات المالية الإلكترونية وفقاً للمواصفات الفنية الخاصة بنظام "سويفت". وتعكس هذه الجائزة التزام بنك الكويت الوطني بتقديم أفضل الخدمات المصرفية بسهولة وفعالية وتبنيه أحدث التقنيات والأنظمة المصرفية وأكثرها تطوراً.

ويتولى برنامج إنجاز المعاملات الإلكترونية المباشرة (STP) تنظيم تعاملات الأسواق المالية والدفعات إلكترونياً، من خلال تحديدها ومعالجتها في خطوة واحدة ابتداء من لحظة إتمام الصفقة وانتهاء بالتسوية النهائية.

ويحرص بنك الكويت الوطني على تبني أحدث التقنيات المالية، ضمن إطار سعيه الدائم إلى اعتماد الأساليب المصرفية الحديثة المواكبة لروح العصر ومتطلبات السوق السريعة التغيير وتقديم أفضل خدمة عملاء.

ويتمتع بنك الكويت الوطني بأعلى تصنيف ائتماني بإجماع وكالات التصنيف العالمية "فيتش" و"موديز" و"ستاندرد آند بورز". كما يحتفظ بنك الكويت الوطني بموقعه بين أكثر 50 بنكاً أماناً في العالم للمرة التاسعة على التوالي.

ولدى مجموعة بنك الكويت الوطني أوسع شبكة فروع محلية ودولية حول العالم تغطي أهم عواصم المال والأعمال الإقليمية والعالمية مثل لندن ونيويورك وباريس وجنيف وسنغافورة إلى جانب البحرين ولبنان والأردن والسعودية والإمارات والعراق وتركيا والصين. وتوفر هذه الشبكة العملاقة مجموعة واسعة من الخدمات المصرفية والحلول الاستثمارية والتمويلية.

«بيتك» يطلق حملة «تمويلك... كيف تفضله؟»

يبدأ بيت التمويل الكويتي "بيتك" ولمدة 3 شهور حملة جديدة شاملة بعنوان "تمويلك.. كيف تفضله؟" تشمل تمويل العديد من السلع والمنتجات، وفى مقدمتها المواد والاعمال الانشائية والاثاث والاجهزة الالكترونية والكهربائية والمطابخ، بالاضافة الى المركبات سواء السيارات التجارية او المستعملة، وتمويل الخدمات الطبية والتعليم فضلا عن تمويل شراء القوارب والمعدات البحرية، حيث تقدم الشركات المشاركة خدمة البيع بالأقساط بالتعاون مع "بيتك"، بأقساط مرنة وتسهيلات كبيرة .

وتوفر الحملة مجموعة متميزة من المزايا منها 12 شهرا لاستحقاق القسط الاول للتمويل المقسط و6 شهور لاستحقاق القسط الاول للتمويل الاستهلاكي، و15 سنة مدة التقسيط للتمويل المقسط و5سنوات مدة التقسيط للتمويل الاستهلاكي، فيما يصل الحد الاعلى للتمويل المقسط الى 70 الف دينار والحد الأعلى للتمويل الاستهلاكي 15 الف دينار .

وتأتى الحملة ضمن جهود "بيتك" في مواصلة تقديم كل ما هو مميز لعملائه في مجال التمويل الشخصي، ومساعدتهم في اقتناء ما يرغبون شرائه وفق ضوابط واحكام الخدمات التمويلية للأفراد وبمزايا وتسهيلات فريدة.

«القصور الحديثة» و«بافاريا» و«البيت العالمي» تشارك في المعرض الرمضاني للعقارات

أعلنت شركات "القصور الحديثة لإدارة وتطوير الأراضي"، و"بافاريا الدولية" و"البيت العالمي العقاري" عن مشاركتها في المعرض الرمضاني للعقارات الكويتية والدولية "العروض الرمضانية الحصرية"، الذي تنظمه شركة إكسبو سيتي لتنظيم المعارض والمؤتمرات ومجموعة المسار، بفندق الريجنسي في الفترة من 28 يونيو إلى 1 يوليو المقبل.

وأكد المدير العام لـ"القصور الحديثة"، محمد فتحي، في تصريح، أن الشركة بدأت في توسيع أهدافها التسويقية لتشمل الإمارات العربية المتحدة وإسبانيا وألمانيا والمملكة المتحدة مع استمرارية تسويق مشاريعها داخل تركيا، التي تعد أحد أقوى الأسواق العقارية في العالم الآن، لاسيما لدول مجلس التعاون الخليجي، لما تتمتع به من إمكانات هائلة وتسهيلات في التملك المباشر للوحدات العقارية.

محمد فتحي

خالد الشراح

«بارك أوليفيا»

ولفت فتحي إلى أن الشركة ستباشر فتح باب الحجز في مشروع بارك أوليفيا، الكائن في مدينة كوشاداسي التركية، والذي يتميز بإطلالة فريدة من نوعها على بحر إيجه وجزر اليونان، ويتميز بتعددية مساحات وحداته بمساحات صافية تبدأ من 136 مترا مربعا للغرفتين، و162 مترا مربعا للثلاث غرف و220 مترا مربعا للأربع غرف و270 مترا مربعا للخمس غرف، حيث سيتم تسليم المشروع أكتوبر 2015 مع إمكانية للتقسيط مع الشركة لمدة عامين دون فوائد.

وأشار إلى أن الشركة ستطرح خلال المعرض مشروع فيلات سايبرس فالي، التي لاقت صدى كبيرا مع العملاء على مدار العامين السابقين، حيث تبدأ الشركة في تسويق 12 فيلا تم الانتهاء منها مؤخرا، على أن يتم تسليم الوحدات الذي سيقوم العملاء بحجزها في المعرض فورا مع إمكانية التقسيط مع الشركة لمدة 12 شهر دون فوائد، موضحا أن المشروع يتكون من 78 فيلا ومخصص لكامل الكمبوند حمام سباحة مشترك مع وجود كاميرات مراقبة وحراسة وأمن 24 ساعة.

مشاريع متعددة

من جانبه، بين رئيس مجلس إدارة شركة مجموعة بافاريا الدولية، تامر الشريفي، أن الشركة ستطرح خلال مشاركتها في المعرض مشاريعها المتعددة التي تقع في ضاحية صباح السالم والسالمية، وتضم العديد من النماذج السكنية المتنوعة والمساحات المختلفة.

وأفاد بأن مشاريع "بافاريا" تمتاز بأعلى ضمان للجودة في أعمال البناء ومستوى التشطيب وتنوع الخدمات، كما أن المجموعة تعتبر المالك لجميع مشاريع الشركة، وهي المنفذ لجميع الأعمال الإنشائية (شركة بافاريا للتجارة العامة والمقاولات) وكذلك المسوق الحصري لمشاريع الشركة فقط وذلك في محاولة للجمع بين أرقى التشطيبات والخدمات مع أقل الأسعار مقارنة بالأسعار الحالية في السوق المحلي.

ودعا العملاء إلى زيارة جناح الشركة في المعرض، قبل اتخاذ قرار الشراء، خاصة في ظل المميزات الكبيرة التي تتمتع بها مشاريع الشركة في السوق المحلي، الأمر الذي يجعلها من بين أفضل الخيارات للمستثمرين والمواطنين الباحثين عن التميز في شقق التمليك.

وبين ان "الشركة تحرص على أن يتم التواصل مع العملاء مباشرة، حيث إن المصداقية ومعايير الجودة تحتم علينا التعاقد المباشر مع العميل بعيدا عن شركات التسويق الأخرى، ومن أجل ذلك فإن الشركة لا تقوم بتسويق أية مشاريع غير مملوكة للمجموعة".

«البوسنة والهرسك»

من جهته، ذكر المدير العام في "البيت العالمي"، خالد الشراح، في تصريح، أن المؤسسة تعمل في بيع العقارات بجمهورية البوسنة والهرسك، وتطلع لتطوير وتوسيع حجم أعمالها في المنطقة، لافتا إلى أن المؤسسة تعتبر من الشركات العقارية المتخصصة في بيع الأراضي والعقارات داخل البوسنة والهرسك، وتتميز وتنفرد بإعطاء وثيقة تملك باسم المستثمر.

«إيكويت» تساهم في إفطار بيت الزكاة

عبير العمر وعبدالرحمن الكندري

أعلنت شركة ايكويت للبتروكيماويات، أول شركة عالمية كويتية في هذا القطاع الصناعي، عن مساهمتها في موائد الأفطار الرمضانية بالتعاون مع بيت الزكاة في الكويت.

وقالت مساعدة الرئيس التنفيذي للاتصالات والعلاقات العامة والحكومية في الشركة، عبير العمر، في تصريح، إن "المساهمة في هذه الموائد خلال شهر رمضان المبارك جزء من مبادرات برنامج (ايكويت) للمسؤولية المجتمعية، عبر التعاون والتنسيق لما فيه مصلحة المجتمع وأفراده، خصوصا مع كون دعم الفعاليات الانسانية من أهم محاور التنمية المستدامة التي تمثل الكثير من الأهمية للشركة".

وأضافت أن "التنسيق بين الشركة وبيت الزكاة في هذه المبادرة الانسانية يعد خطوة في سبيل دعم مختلف الجهود التنموية في الكويت، وذلك ضمن إطار من الشراكة الانسانية تجسيدا لشعار الشركة (شركاء في النجاح) مع كل الأطراف ذات العلاقة".

من جانبه، أعرب مدير علاقات كبار المتبرعين في بيت الزكاة، عبدالرحمن الكندري، عن شكره وتقديره لشركة ايكويت لدورها في دعم هذه الموائد الرمضانية، التي تقام في جميع محافظات ومناطق الكويت لمجموعة كبيرة من الأفراد، مشيرا الى أهمية مثل هذه الفعاليات خلال شهر رمضان المبارك، تطبيقا لتعاليم الدين الحنيف، وتماشيا مع الفطرة السليمة.

ودعا الكندري جميع الجهات في الكويت إلى المساهمة في دعم ومساندة مختلف فعاليات وأنشطة بيت الزكاة، لما لها من أهمية واضحة تعود بالنفع على العديد من شرائح المجتمع.

انطلاق معرض الغذاء الرمضاني والأواني غداً

عماد الهارون

تشهد أرض المعارض الدولية بمشرف في تمام العاشرة من صباح الغد انطلاق فعاليات معرض الغذاء الرمضاني والأواني، الذي تنظمه شركة معرض الكويت الدولي، برعاية وحضور وكيل وزارة التجارة والصناعة، خالد الشمالي، وتستمر أنشطته خلال الفترة من 4-17 الجاري، في صالة رقم 4، بمشاركة فاعلة من مؤسسات وشركات قطاع المواد الغذائية المحلية والخارجية.

ووجهت الدعوة لحضور مراسم حفل الافتتاح الى عدد من رجال الأعمال والمسؤولين وجمع من سفراء الدول وأعضاء السلك الدبلوماسي المعتمدين، ورجال الإعلام في الكويت، إضافة الى عدد من الشركات الراعية.

وفي هذا الشأن، قال مدير المعرض، عماد الهارون، في تصريح، إن الدورة الحالية لهذا المعرض استقطبت العديد من الجهات، ما بين مشارك وراع، تمثل شركات ومؤسسات ومصانع ذات العلاقة بالصناعات الغذائية والأواني واكسسواراتها، حيث أكدت 7 شركات رعايتها للمعرض، منها شركة الكويت للزراعة، والألبان الكويتية KDD، والماسة الفريدة، وحمد سليمان الغانم، ومجموعة شركات ناصر محمد الساير الغذائية، وشركة عبد العزيز الغانم، ومطاحن الدقيق والمخابز الكويتية.

وأضاف أن قائمة المشاركين ضمت أكثر من 120 شركة تمثل 240 جناحا، جاءت لتستعرض منتجاتها على مساحة 10 آلاف متر مربع، ولتمثل عروضا لبضائع من بلدان كالأردن وفلسطين ولبنان والسعودية والبحرين وقطر والإمارات وعمان واليمن ومصر وتونس وتركيا وإيران والهند وباكستان، إضافة الى الكويت.

وأوضح ان المعرض يمثل فرصة مثالية للتعرف على السلع والمنتجات الجديدة، موضحا أنه يحفل بأنشطة مهمة وعروض تسويقية عديدة، ويستهدف استقطاب شرائح مختلفة، تلبية لاحتياجات الكثير من المستهلكين من المواد الغذائية الرمضانية والأواني المنزلية، استعدادا لاستقبال الشهر الفضيل.

وثمن الهارون جهود الشركات الراعية والمشاركة في هذا المعرض، معربا عن ثقته في ان يحقق المعرض النجاح المنشود، وداعيا الجمهور الكريم الى اغتنام الفرصة بزيارة المعرض والاستفادة مما يوفره من أجواء تسوق أسرية رمضانية مميزة.

نشرة إعلانية

ابتكار تقنية متطورة وأكثر فعالية لنظام استخراج النفط وفصله عن الماء

«شمال الخليج» تدعم مشروع EDOWS لطلاب كلية الهندسة والبترول، جامعة الكويت

HYUNDAI NEW THINKING. NEW POSSIBILITIES.

eDOWS

شركة شمال الخليج التجارية
NORTHERN GULF TRADING CO.

التزامًا منها بمبدأ دعم طموحات وطاقات الشباب وانطلاقًا من فلسفة «تفكير جديد» و«إمكانيات جديدة»، تفخر شركة «شمال الخليج التجارية»، الوكيل الحصري لسيارات هيونداي في دولة الكويت، برعاية مشروع التخرّج لمجموعة من طلاب جامعة الكويت، كلية الهندسة والبترول، وهم فاطمة براك السباعي، خلود عبد العزيز العنزي ودلال أحمد الجركي.

أطلق على المشروع اسم EDOWS ويقوم من خلاله طلاب هندسة البترول بتطوير فكرة جديدة مرشّحة للحصول على براءة اختراع، وهي قائمة على ابتكار تقنية متطورة وأكثر فعالية لنظام استخراج النفط وفصله عن الماء باستخدام مضخّات كهربائية جوفية مزدوجة.

نظرًا لعدم نجاح التقنيات المتوفّرة حاليًا في قطاع النفط بتنفيذ عمليات معالجة المنسوب العالي من المياه، سيقوم مشروع EDOWS بتفادي هذه الثغرات ورفع المستوى الإنتاجي للنفط وتخفيض كمية المياه المتداخلة فيه، بالتالي، سينتج هذا المشروع نوعية أفضل من النفط.

كما ستساهم هذه التقنية الجديدة بزيادة إنتاج النفط مستقبلاً في الآبار التي تحتوي على نسبة مرتفعة من المياه، خاصة أن نسبة المياه في الكويت هي في ارتفاع متزايد يوم بعد يوم، ليشكّل هذا المشروع نظاماً ملائماً للبيئة والاقتصاد.

وجرى عرض مشروع الطلاب الجامعيين يومي 19 و20 مايو 2015 خلال معرض التصميم الهندسي الثامن والعشرين في قاعة البركة، فندق كراون بلازا في الفروانية.

في هذه المناسبة، قال الرئيس التنفيذي لشركة «شمال الخليج التجارية» السيد رائد ترجمان: تؤكّد «هيونداي» التزامها بدعم الشباب وتشجيعهم على تحقيق طموحاتهم وأفكارهم السباقة والمبتكرة التي ستساهم في تعزيز مستقبل انتاج النفط في الكويت، كما أشار إلى أنّ هذه الخطوة تندرج ضمن حملة هيونداي الهادفة لبناء مستقبل أفضل على صعيد الاقتصاد والبيئة والمسؤولية الاجتماعية والتي ستواصل هيونداي العمل على تحقيقها تعبيراً عن اهتمامها العميق والمميّز بعملائها.»

وإلى جانب رعايتها للمشاريع التطويرية وإيمانها بالابتكار وتنفيذ الأفكار الجديدة، تطرح هيونداي «شمال الخليج» بشكل دوري باقة متجددة من العروض التجارية بهدف إرضاء العملاء ومنحهم فرصة لامتلاك هيونداي بأسعار مميزة وسهلة، وأيضاً بهدف المساهمة في تعزيز صورة وسمعة «هيونداي» كسيارة ناجحة وكعلامة تجارية استطاعت بوقت قصير منافسة أقدم شركات السيارات وأكثرها عراقة، ووفاء لفلسفة «هيونداي» التي تضع حاجات العملاء على رأس قائمة أولوياتها سواء قبل البيع أو بعده.

قمة في برلين بين «الترويكا» وميركل وهولاند حول الأزمة اليونانية

أثينا: لن نقدم أي تنازلات جديدة في المحادثات مع الدائنين

قال وزير العمل اليوناني، بانوس سكورليتس، إن حكومة بلاده لن تتمكن من تقديم مزيد من التنازلات في المحادثات الرامية للإفراج عن الدفعة الأخيرة من المساعدات المالية، مطالباً الدائنين بتحمل مسؤوليتهم.

اتفقت "ترويكا" الجهات الدائنة لأثينا (صندوق النقد الدولي والمصرف المركزي الاوروبي والمفوضية الاوروبية) مع المستشارة الالمانية انغيلا ميركل، والرئيس الفرنسي، فرنسوا هولاند، في برلين مساء أمس الأول على "العمل بصورة مكثفة أكثر" لإيجاد حل للأزمة اليونانية.

وانضمت المديرة العامة لصندوق النقد الدولي، كريستين لاغارد، ورئيس المصرف المركزي الاوروبي، ماريو دراغي، الى القمة المصغرة التي استضافتها في برلين المستشارة ميركل، وشارك فيها الرئيس الفرنسي، ورئيس المفوضية الاوروبية، جان كلود يونكر.

وفي ختام الاجتماع، الذي انتهى قرابة منتصف الليل، اعلنت ميركل في بيان ان المجتمعين الخمسة اتفقوا على "العمل بصورة مكثفة جدا" على هذا الملف، وعلى البقاء "خلال الايام المقبلة على اتصال وثيق"، سواء "بين بعضهم البعض كما مع الحكومة اليونانية".

وكانت صحيفة دي فيلت نقلت، عن مصادر دبلوماسية، ان لاغارد ودراغي، اللذين لم تكن مشاركتهما في اجتماع برلين معلنا عنها مسبقا، يبذلان قصارى جهودهما من اجل بلورة "اقتراح نهائي" الى اثينا بالتعاون مع هولاند وميركل ويونكر.

موقف مشترك

ونقلت الصحيفة الالمانية المحافظة عن مصادر قريبة من المفاوضات ان القمة ترمي الى تحديد "موقف مشترك" بغية تقديم "عرض نهائي" الى اليونان.

وبدأ الاجتماع في الساعة 19.30 تغ من دون ان يشارك فيه رئيس الوزراء اليوناني، الكسيس تسيبراس، الذي "ينتظر اتصالا هاتفيا من الترويكا"، بحسب ما اضافت الصحيفة.

غير ان مصدرا دبلوماسيا اكد ان المجتمعين لم يتصلوا بتسيبراس.

وكان يونكر اكد في مقابلة مع صحيفة "سود دويتشه تسايتونغ"، نشرت الاثنين، ان اجتماع برلين سيبحث حتما ازمة الديون اليونانية على الرغم من ان السبب الرسمي لانعقاده ليس الديون اليونانية بل "الاقتصاد الرقمي".

ويونكر، الذي كثف في الاسابيع الاخيرة مساعيه الرامية لتقريب وجهات النظر بين الحكومة اليونانية الجديدة اليسارية المتشددة وشركائها الاوروبيين، أعرب عن خشيته من ان يؤدي خروج اثينا المحتمل من منطقة اليورو الى القضاء على "الفكرة الراسخة بأن اليورو ليس (عملة) لا رجعة عنها".

وبعد اسابيع من شد الحبال بين اثينا وشركائها الاوروبيين، وفي مقدمتهم برلين، ما عزز المخاوف من احتمال خروج اليونان من منطقة اليورو، استأنف الطرفان حوارهما، إثر القمة الاوروبية في 19 و20 مارس الماضي.

ولكن هذا الحوار لا يزال معلقا في الجوهر على التزامات بإجراء اصلاحات حسية يحاول دائنو اليونان، وفي طليعتهم المانيا، انتزاعها من حكومة تسيبراس، مقابل افراجهم عن 7.2 مليارات دولار هي آخر دفعة من قرض بقيمة 240 مليار دولار حصلت عليه اثينا في 2010.

وفي السياق، قال وزير العمل اليوناني إن حكومة بلاده لن تتمكن من تقديم مزيد من التنازلات في المحادثات الرامية للإفراج عن الدفعة الأخيرة من المساعدات المالية، مطالبا الدائنين بتحمل مسؤوليتهم.

حل سياسي

وأضاف سكورليتس، عبر حوار مع محطة "سكاي تي في" اليونانية، امس، أنه لم يعد هناك أي مساحة لتقديم مزيد من التنازلات، مشيرا إلى أن الحكومة اليونانية تنتظر من الجانب الآخر تحمل مسؤولياته.

ويرى أن الوقت الحالي هو وقت "الحل السياسي للأزمة" بين بلاده ودائنيها.

وكان دائنو اليونان المتمثلون في صندوق النقد الدولي، والاتحاد الأوروبي، حددوا مهلة تنتهي يوم الجمعة المقبل، من أجل التوصل لاتفاق مع اليونان حول أزمة البرنامج الإصلاحي الاقتصادي المطلوب، لمنع أثينا من الوقوع في براثن التعثر في سداد ديونها.

وتواجه اليونان ديونا مستحقة لمصلحة صندوق النقد الدولي خلال الشهر الجاري، وسط مخاوف بشأن عدم قدرتها على الوفاء بالتزاماتها المالية، مع قرب نفاد السيولة.

القروض اليونانية

من دون التوصل إلى اتفاق لإطلاق الشريحة الأخيرة من قرض الإنقاذ التي تبلغ قيمتها 7.2 مليارات يورو، فإن اليونان ستجد صعوبة في تسديد 1.6 مليار يورو لصندوق النقد الدولي خلال شهر حزيران (يونيو) وقبل نفاد الأموال في تموز (يوليو)

5 حزيران	300 مليون يورو	لصندوق النقد الدولي الذي يطالب بخفض معاشات التقاعد والرواتب
12 حزيران	347 مليون يورو	لصندوق النقد الدولي
16 حزيران	565 مليون يورو	لصندوق النقد الدولي
19 حزيران	340 مليون يورو	لصندوق النقد الدولي + دفع فائدة 85.4 مليون يورو للبنك المركزي الأوروبي
30 حزيران		انتهاء برنامج الإنقاذ
13 تموز	452 مليون يورو	لصندوق النقد الدول
20 تموز	3.5 مليار يورو	للبنك المركزي الأوروبي كلفة استرجاع السندات السيادية اليونانية

© GRAPHIC NEWS

تراجع الأسهم الأوروبية بفعل تطورات الأزمة

تراجعت مؤشرات الأسهم الأوروبية في مستهل جلسة أمس، متتبعة معظم الأسواق الآسيوية، مع ترقب تطورات المفاوضات بين اليونان ودائنيها.

ولا تزال أزمة اليونان تسيطر على الأجواء في منطقة اليورو، مع مخاوف المستثمرين بشأن احتمال عدم قدرتها على سداد ديونها، وعلى أعتاب موعد دفعة مستحقة السداد يوم الجمعة المقبل لمصلحة صندوق النقد بقيمة 300 مليون يورو.

وكان وزير العمل اليوناني أعلن أن بلاده لن تقدم أي تنازلات جديدة في محادثاتها مع الدائنين، مطالباً بحل سياسي للأزمة الراهنة. وبينما يترقب المستثمرون إعلان مكتب إحصاءات الاتحاد الأوروبي بيانات التضخم في منطقة اليورو، يعقد البنك المركزي الأوروبي اجتماعاً غداً الأربعاء.

وهبط مؤشر "ستوكس 600" الأوروبي بنسبة 0.2 في المئة إلى 399 نقطة في الساعة 11:00 صباحاً بتوقيت مكة المكرمة، كما تراجع مؤشر "فوتسي" البريطاني بشكل هامشي بلغت نسبته 0.06 في المئة إلى 6949 نقطة.

وانخفض مؤشر "كاك" الفرنسي بحوالي 0.3 في المئة إلى 11400 نقطة، في حين استقر المؤشر الألماني "داكس" عند مستوى 5024 نقطة.

الأسهم اليابانية تنهي رحلة مكاسب 12 جلسة

تراجعت الأسهم اليابانية بنهاية تعاملات أمس، لتنهي رحلة مكاسبها التي استمرت على مدار 12 جلسة متتالية، مع إعلان بيانات اقتصادية أميركية أفضل من التوقعات، وهبوط الين.

وارتفعت ثقة المستثمرين بشأن قرب رفع معدل الفائدة الأميركية، بعد بيانات كشفت ارتفاع مؤشر "ISM" لمديري المشتريات الصناعي في الولايات المتحدة إلى مستوى 52.8 نقطة في شهر مايو الماضي.

ومن جانب آخر، شهدت العملة اليابانية ارتفاعا طفيفا امس، بعد أن تراجعت لأدنى مستوى في أكثر من 12 عاما أمام الدولار في التعاملات الصباحية.

وهبط مؤشر "نيكي" الياباني بنحو 0.1 في المئة إلى 20543 نقطة، كما انخفض مؤشر "توبكس" بحوالي 0.2 في المئة ليصل إلى 1674 نقطة.

وارتفع الين الياباني أمام الدولار بنسبة 0.2 في المئة إلى 124.5 ينا في الساعة 9:50 صباحا بتوقيت مكة المكرمة، بعد أن هوى إلى 125.05 ينا في وقت سابق من الجلسة، وهو أدنى مستوى منذ ديسمبر 2002.

وقفزت العملة الأميركية إلى أعلى مستوى 125 ينا في التعاملات الصباحية أمس، عقب بيانات كشفت ارتفاع الدخل الشخصي الأميركي بنسبة 0.4 بالمئة في أبريل، وصعود مؤشر "ISM" لمديري المشتريات الصناعي إلى 52.8 نقطة في مايو.

وقال وزير المالية الياباني، تارو آسو، إن المسؤولين اليابانيين سيواصلون مراقبة تطورات أسعار الصرف عن كثب خلال الفترة المقبلة.

هبوط أسعار الذهب بفعل بيانات اقتصادية

تراجعت أسعار الذهب خلال تعاملات أمس، إثر بيانات اقتصادية أميركية تشير إلى قرب قرار رفع معدل الفائدة في أكبر اقتصاد في العالم.

وتعرض المعدن الأصفر إلى ضغوط قوية عقب إعلان بيانات اقتصادية أميركية أفضل من التوقعات، قد تدفع الاحتياطي الفيدرالي إلى رفع معدل الفائدة خلال العام الحالي.

وكانت وزارة التجارة الأميركية أعلنت أمس الأول ارتفاع الدخل الشخصي في البلاد بنسبة 0.4 في المئة في شهر أبريل الماضي، في حين صعد مؤشر "ISM" لمديري المشتريات الصناعي إلى مستوى 52.8 نقطة في مايو المنصرم.

وهبط سعر التسليم الفوري للذهب بنسبة 0.2 في المئة إلى 1187 دولاراً للأوقية في الساعة 12:13 مساء بتوقيت مكة المكرمة.

كما تراجع سعر العقود الآجلة للمعدن النفيس بحوالي 0.1 في المئة ليصل إلى 1186.9 دولاراً للأوقية في الساعة 11:48 صباحاً بتوقيت مكة المكرمة.

رأي

النمو السكاني وعلاقته بالإنتاجية

بايرون وين*

ربما يكون التغير الأكبر في المستقبل هو تباطؤ النمو السكاني. فمعدلات الخصوبة آخذة في الانخفاض، بينما يواصل متوسط عمر السكان في أوروبا والصين واليابان ارتفاعه. ومن المتوقع أن يصل عدد الموظفين في الصين إلى ذروته عام 2024 قبل أن يبدأ بالتراجع.

ربما يكون جيلنا محظوظاً لأنه عاش في أفضل فترة من التاريخ المعاصر حتى الآن. فعلى مدى السنوات الخمسين الماضية، نما الناتج الإجمالي العالمي بمعدل سنوي يبلغ 3.6 في المئة في المتوسط، مدفوعاً بالزيادة في حجم القوى العاملة وتحسن الإنتاجية بمعدلات تقارب هذه النسبة. بينما خلصت دراسة مهمة وشاملة أجراها معهد "ماكينزي" العالمي إلى أن السنوات الخمسين المقبلة ستشهد انخفاض معدل النمو السكاني العالمي إلى 0.3 في المئة سنوياً. وإذا واصلت الإنتاجية تحسنها بمعدل 1.8 في المئة سنوياً، فإن معدل النمو الإجمالي سينخفض إلى 2.1 في المئة، وهو معدل أقل بنحو 40 في المئة مما كان عليه خلال نصف القرن الماضي. ومع أنني كنت أخشى ضعف الطلب الذي يسبب تباطؤ النمو، فلم يخطر في بالي أن تكون المشكلة الرئيسية هي أن عدد البشر لن يكون كافياً لدعم استمرار النمو في المشتريات. وقد تكون الآثار المترتبة على هذا التباطؤ على مستوى معايير المعيشة وفرص الاستثمار هائلة.

لقد تضاعف حجم الاقتصاد العالمي خلال السنوات الخمسين الماضية ستة أضعاف. وبناء على التوقعات المذكورة آنفاً، فمن المتوقع أن ينمو الاقتصاد العالمي بمقدار ثلاثة أضعاف خلال السنوات الخمسين المقبلة. وكان معدل النمو السكاني تصاعد بفضل ارتفاع معدلات الخصوبة وانخفاض وفيات الرضع وزيادة متوسط العمر المتوقع. كما ارتفعت نسبة الأشخاص في سن العمل (64-15 عاماً) من 58 في المئة من مجمل السكان عام 1964 إلى 68 في المئة عام 2014. وأسهم التحول من الزراعة إلى الصناعة والخدمات في تحسن الإنتاجية، كما لعبت التقنية دوراً مهماً في ذلك. ووفقاً لدراسة "ماكينزي"، يبلغ المتوسط العالمي لإنتاجية الموظف اليوم نحو 2.4 ضعف ما كانت عليه عام 1964. ونظراً إلى أن كفاءة أوروبا والولايات المتحدة الأميركية كانت جيدة نسبياً عام 1964، فقد كان المعدل السنوي لتحسن الإنتاجية فيها 1.5 في المئة و 1.9 في المئة على التوالي، في حين ارتفعت الإنتاجية في كوريا الجنوبية واليابان بمعدل سنوي بلغ 4.6 في المئة و 2.8 في المئة على التوالي. أما في الصين، وكما هو متوقع، فقد ارتفعت الإنتاجية بنسبة 5.7 في المئة سنوياً، بينما كانت هذه النسبة في المكسيك والمملكة العربية السعودية أقل من 1 في المئة. وتشير الدراسة إلى أن فجوة الإنتاجية بين البلدان المتقدمة والبلدان النامية ما تزال واسعة، حيث تصل إلى نحو خمسة أضعاف، ما يوفر فرصة كبيرة للأسواق الناشئة في المستقبل.

وربما يكون التغير الأكبر في المستقبل هو تباطؤ النمو السكاني. فمعدلات الخصوبة آخذة في الانخفاض، بينما يواصل متوسط عمر السكان في أوروبا والصين واليابان ارتفاعه. ومن المتوقع أن يصل عدد الموظفين في الصين إلى ذروته عام 2024 قبل أن يبدأ بالتراجع. كما تشير التوقعات إلى انخفاض نسبة السكان في سن العمل في الدول الـ 19 الكبرى ونيجيريا من 68 في المئة إلى 61 في المئة خلال نصف القرن المقبل. وبحلول عام 2064، يمكن أن يكون عدد الموظفين في الهند قد نما بنسبة 54 في المئة، في مقابل انخفاض نسبته بمقدار 20 في المئة في الصين.

وعلى الرغم من أن تقديرات شركة ماكينزي لمعدلات النمو السكاني تبدو منخفضة بنظري، لكن مفهوم تباطؤ النمو السكاني في العالم يبدو منطقياً. وكانت الدراسة التي أعدها لنا ديك هوكنسون، المحلل الديمغرافي في شركة إيفركور آي إس آي، عن النمو السكاني العالمي أقل تشاؤماً إلى حد ما. وبين هوكنسون أن مجموعة الدول الـ 19 الكبرى ونيجيريا تشمل ألمانيا وروسيا واليابان والصين وكوريا الجنوبية، وهي دول ستشهد انخفاضاً في عدد سكانها وعدد موظفيها خلال السنوات الخمسين المقبلة. وفي هذه الدراسة، إذا نظرنا إلى العالم بمجمله، يبقى تباطؤ النمو السكاني ملموساً، لكنه يتقلص من 1.8 في المئة إلى نحو 0.5 في المئة. وكان تعداد سكان العالم ارتفع بنهاية عام 2014 إلى 6.4 مليارات نسمة، بعدما كان يقدر بنحو 2.9 مليار نسمة عام 1964. وتشير بعض التقديرات إلى أن عدد البشر سيصل إلى 9 مليارات بحلول عام 2064، ما يعني تباطؤ معدل النمو السكاني إلى النصف تقريباً مقارنة مع السنوات الخمسين الماضية.

وتقول دراسة ماكينزي إن تحسن الإنتاجية يمكن أن يعوض عن تباطؤ النمو السكاني، لكن ذلك يقتضي أن يكون معدل التحسن السنوي في الإنتاجية أسرع بنحو 80 في المئة على مدى السنوات الخمسين المقبلة مما كان عليه في السنوات الخمسين الماضية، وهذا لن يكون سهلاً. فبالنظر إلى كل الابتكارات التقنية الثورية التي شهدتها العقود الماضية، بما في ذلك الهاتف النقال والحواسب الشخصية والإنترنت، أعتقد أن تحقيق هذا المعدل المتسارع يبدو مستبعداً. وتخلص الدراسة إلى أن حوالي 75 في المئة من نمو الإنتاجية على مستوى العالم سيكون نتيجة الاعتماد الواسع لأفضل الممارسات. وتوجد هذه الفرص في مناطق جغرافية معينة، وتشمل على سبيل المثال استخدام أشكال أكثر فعالية في قطاع التجزئة، وزيادة الحجم والطاقة الإنتاجية لتجميع السيارات، وتحسين الكفاءة التشغيلية في مجال الرعاية الصحية، وتقليل الهدر في مجال الخدمات الغذائية. وباختصار، سوف تنجم هذه الفرص عن "توسيع الآفاق" أو الابتكار.

وقد يحسب المرء أن اعتماد أفضل الممارسات ينطبق غالباً على الصناعات التحويلية والخدمات، لكننا نرى فرصاً كبيرة ما تزال قائمة في مجال الزراعة. وفي جانب الابتكار، تقول الدراسة إن التقدم التقني الذي شهدته السنوات الخمسون الماضية سوف يستمر كدافع رئيسي لتحسين الإنتاجية. ونجد اليومَ أن هوامش الربح في الشركات المدرجة ضمن مؤشر ستاندرد آند بورز S&P 500 يتجاوز نسبة 10 في المئة ، بعد أن ارتفع بشكل حاد منذ نهاية الركود عام 2009. ولم تكن تلك الهوامش تاريخياً أعلى من ذلك المستوى بكثير. وربما يرجع التحسن في الربحية إلى استخدام التقنيات الحديثة وإبقاء تكاليف العمالة البشرية منخفضة. حيث أن اعتماد الآلات بدل البشر، والعدد الهائل من الناس الذين يبحثون عن عمل، سمح للشركات بتوظيف العمال دون زيادة ملموسة في الأجور. ونتيجة لذلك، نجد أن تكاليف العمالة لوحدة الإنتاج ترتفع ببطء شديد.

لقد تباطأ نمو الإنتاجية في الاقتصادات المتقدمة، من 3.2 في المئة في الفترة ما بين 1964 و 1974 إلى 0.8 في المئة خلال الفترة ما بين 2004 و 2014. أما في الأسواق الناشئة فكانت الصورة معاكسة، حيث تسارع نمو الإنتاجية بأكثر من الضعف، من 2.6 في المئة خلال الفترة بين عامي 1974-1964 إلى 5.6 في المئة في السنوات العشر الأخيرة. وفي عام 1964، كان الفارق بين الناتج بالدولار لكل موظف في الاقتصادات المتقدمة عنه في الاقتصادات النامية (على أساس تعادل القوة الشرائية) يقدر بنحو 32.000 دولار أميركي. وعلى الرغم من تحسن الإنتاجية بصورة أسرع في الاقتصادات النامية، فقد تفاقمت هذه الفجوة لتصل عام 2014 إلى نحو 73.000 دولار.

سنكون بحاجة إلى التركيز على الآثار المترتبة لتباطؤ النمو السكاني على النمو الاقتصادي. ويذكر تقرير ماكينزي عشرة عوامل داعمة للنمو تشمل تحسين البيئة التنظيمية والتشريعية لتشجيع الابتكار، والتركيز على المواءمة بين المهارات وفرص العمل في مجال التعليم، وإزالة العوائق أمام المنافسة في قطاع الخدمات، وتحسين النشاط الاقتصادي العابر للحدود من خلال اتفاقيات التجارة، وتشجيع المزيد من النساء على المشاركة في العمل، وتحفيز الموظفين المنتجين للعمل بعد سن التقاعد المعتاد، وتحسين البنية التحتية، وزيادة الإنفاق على البحث والتطوير. وعلى الرغم من أن جميع هذه العوامل تساهم في دفع عجلة النمو، فإنها غالباً لن تؤدي إلى قفزات كبيرة أو سريعة.

وهذا يعني، بالنسبة للمستثمرين، أن هوامش الربح ستتعرض على الأرجح للضغط إذا تراجع التحفيز الناجم عن تحسن الإنتاجية. كما يعني أن زيادة العائدات قد تغدو متواضعة مع استمرار تباطؤ النمو السكاني. وبسبب التأثير السلبي لهذه العوامل على نمو الأرباح، سوف تركز الشركات بشكل أكبر على الهندسة المالية، بما في ذلك عمليات إعادة شراء الأسهم التي قد تكون ممولة بالديون، فضلا عن عمليات الاندماج والاستحواذ، في محاولة لتحسين الربحية. وسيكون الابتكار من أهم عوامل تحسين الربحية، ما سيدفع المستثمرين للبحث عن الصناعات والشركات التي يمكنها أن توفر ذلك.

وتشير دراسة ماكينزي إلى أن تراجع معدلات النمو في الدول الأكبر سيكون أكثر خطورة. ففي كل من الولايات المتحدة وألمانيا واليابان، تتوقع الدراسة انخفاض معدل النمو السنوي في السنوات الخمسين المقبلة بنسبة 1 في المئة بالمقارنة مع السنوات الخمسين الماضية. وفي الأسواق الناشئة، سينخفض معدل النمو في الصين من 7.5 في المئة إلى 5.3 في المئة، وفي الهند من 5.1 في المئة إلى 3.0 في المئة، وفي البرازيل من 4.0 في المئة إلى 1.6 في المئة، وفي المكسيك من 3.7 في المئة إلى 1.3 في المئة، وفي روسيا من 1.6 في المئة إلى 0.6 في المئة. وبرأيي فإن جميع هذه الدول تعول على تحقيق نمو أفضل في المستقبل (أو مكافئ على الأقل) لما شهدته في السنوات الماضية، حيث أن كل حكومة تعد بتحسين مستوى المعيشة لمواطنيها، وليس العكس كما قد يوحي تراجع معدلات النمو. لكن قلب هذا الاتجاه السلبي سيتطلب جهوداً كبيرة من قبل القطاعين العام والخاص على حد سواء.

لقد كانت الأسواق الناشئة صاحبة النصيب الأكبر من التغير في مشهد العمالة العالمي. واستناداً إلى تقرير ماكينزي، فقد ازداد عدد الموظفين في الصين وحدها بنحو 452 مليون شخص بين عامي 1964 و 2014، وبلغت الزيادة في الهند نحو 335 مليون موظف. وحتى في الولايات المتحدة، فإن عدد الموظفين عام 2014 يزيد بنحو 75 مليون شخص عما كان عليه عام 1964. أما في المستقبل، فمن المتوقع أن تتصدر الهند دول العالم من حيث نمو العمالة، حيث ستضيف نحو 255 مليون موظف خلال السنوات الخمسين المقبلة، تليها نيجيريا بنحو 153 مليون موظف جديد. وستحافظ الولايات المتحدة على معدل نمو إيجابي بإضافة 38 مليون وظيفة جديدة. بينما ستكون الصين الخاسر الأكبر في هذا المجال، حيث من المتوقع أن ينخفض عدد الموظفين فيها بنحو 152 مليوناً.

يعتبر تقليل ساعات العمل الأسبوعية من المقاربات البسيطة لخلق المزيد من فرص العمل، ومن المفترض أن يساعد ذلك أيضاً في تحسين نوعية الحياة. وقد شهد العالم الكثير من مبادرات تقليل ساعات العمل الأسبوعية على مدى السنوات الخمسين الماضية. فقد كان أسبوع العمل في كوريا الجنوبية هو الأطول عالمياً عام 2012 (42 ساعة عمل)، ولكنه مع ذلك أقصر بساعتين فقط مما كان عليه عام 1964، وفقاً لدراسة ماكينزي. ومن أبرز التغييرات الأخرى نذكر تركيا (التي انخفضت فيها ساعات العمل الأسبوعية من 45 ساعة عام 1964 إلى 36 ساعة عام 2014)، وإيطاليا (من 45 ساعة إلى 34 ساعة)، وفرنسا (من 41 ساعة إلى 28 ساعة)، والمملكة المتحدة (من 42 ساعة إلى 32 ساعة)، وألمانيا (من 40 ساعة إلى 27 ساعة). أما في الولايات المتحدة، فقد انخفض عدد ساعات العمل الأسبوعية بمقدار ثلاث ساعات فقط من 36 إلى 33 ساعة.

ومع كل ما سبق، فمن المحتمل أن تتطور الاتجاهات بشكل مختلف عما يتوقعه التقرير. فالكثير منا يقلق من زيادة التعداد السكاني في العالم وليس من انخفاضه، حيث أن عدد البشر حالياً قد يكون أكبر مما يجب بالمقارنة مع عدد الوظائف المنتجة، ويعد هذا التباين سبباً رئيسياً في الظروف البائسة التي يعيشها عدد كبير من الناس. لذلك فإن الفهم الصحيح للمسار الفعلي لتطور النمو السكاني والإنتاجية في أنحاء العالم سيكون ضرورياً جداً لتحديد استراتيجيات الاستثمار الفعالة في المستقبل.

* نائب رئيس شركة بلاك ستون

المرء قد يحسب أن اعتماد أفضل الممارسات ينطبق غالباً على الصناعات التحويلية والخدمات، لكننا نرى فرصاً كبيرة ما تزال قائمة في مجال الزراعة

«الخليج» يستضيف ندوة حول الاستثمار العقاري

لعملاء «الخدمة المصرفية المميزة» بالتعاون مع «المركز»

نظم بنك الخليج أخيراً سلسلة من الندوات لعملاء الخدمات المصرفية المميزة تناولت الفرص والاتجاهات الاستثمارية في القطاع العقاري في الكويت وسائر دول مجلس التعاون الخليجي. وعلى مدار شهري أبريل ومايو الماضيين، نظم البنك هذه الندوات أسبوعياً في أربعة من فروعه.

وتخلل الندوة التي استضافها البنك عرض توضيحي شارك في تقديمه كبار خبراء المركز المالي الكويتي «المركز» الذين استعرضوا الوضع السائد في القطاع العقاري والفرص الاستثمارية التي ينطوي عليها سوق الكويت والمنطقة، كما قدموا موجزاً عن العلاقة الاستراتيجية القائمة بين بنك الخليج والمركز.

وحضر هذا الحدث كل من بسام العثمان نائب الرئيس التنفيذي في «المركز»، ومشاري شهاب مساعد مدير عام الخدمة المصرفية المميزة في بنك الخليج، وطارق الصالح، مساعد مدير عام وحدة الاستثمار التابعة لإدارة الخدمة المصرفية الشخصية إلى جانب عدد من أعضاء الإدارة التنفيذية من المؤسستين.

وأتاح هذا الحدث لبنك الخليج تعريف عملائه بأحدث التوجهات السائدة حالياً في السوق العقارية ولفت انتباههم إلى مجموعة الفرص الاستثمارية الواسعة التي تنطوي عليها الأسواق الإقليمية والعالمية والخدمات المتاحة من خلال مديري الحسابات لدى بنك الخليج.

يقدم بنك الخليج لعملاء الخدمة المصرفية المميزة معاملة خاصة تعكس الارتقاء بمستوى الخدمة بما يتماشى مع احتياجاتهم الشخصية، وتشمل مجموعة من المنتجات والخدمات المصرفية والاستثمارية المصممة خصيصاً لتلبية تطلعاتهم المالية، من خلال مدير حساب شخصي يتم تكليفه إدارة المتطلبات المصرفية في قاعات خاصة تتميز بطابعها الخصوصي وأجوائها المريحة. وفضلاً عن ذلك، يحصل العملاء على بطاقة السحب الآلي الخاصة بالخدمة المصرفية المميزة بما يعكس مكانتهم على امتداد شبكة بنك الخليج وعلى بطاقات ائتمانية ذات امتيازات حصرية، مع رسوم وعمولات خاصة على المعاملات وعروض قيمة بالتعاون مع شبكة شركاء بنك الخليج من المتاجر.

«الأهلي» يطلق حملة «أنفق واربح» لغاية 3000 دينار

أعلن البنك الأهلي الكويتي أمس إطلاق حملة «أنفق واربح» لموسم الصيف، التي يقدم من خلالها لعملائه أصحاب بطاقات الأهلي الائتمانية، وبطاقات الدفع المسبق، فرصة للفوز بجوائز نقدية تصل قيمتها إلى 3000 دينار، خلال السحوبات الشهرية التي سينظمها.

وفي إطار هذا العرض، سيحظى العملاء، الذين ينفقون مبلغا لا يقل عن 100 د.ك بفرصة الفوز باسترجاع قيمة المبالغ التي أنفقوها خلال السحوبات الشهرية الثلاثة، حيث يربح الفائز بجائزة المركز الأول استرداد قيمة المشتريات بحد أقصى يصل إلى 3000 دينار كويتي، أما جائزة المركز الثاني فتصل لغاية 2000 دينار من إجمالي المشتريات الشهرية.

وستمتد الحملة على ثلاث مراحل حتى شهر سبتمبر المقبل، وسيتخلل كل منها سحب شهري. ومن المقرر أن تكون المرحلة الأولى بدأت في 1 الجاري وتستمر إلى 30 منه، ثم يعقبها سحب في 12 يوليو المقبل، في حين ستمتد المرحلة الثانية من فترة 1 31- يوليو المقبل، وسيجرى السحب يوم 10 أغسطس.

أما المرحلة الثالثة والأخيرة فستكون من -1 31 أغسطس مع السحب النهائي في 10 سبتمبر، وسيقوم البنك بتحويل قيمة الجوائز النقدية إلى حسابات أصحاب البطاقات الرابحة في غضون 10 أيام عمل.

ويستطيع العملاء بلوغ الحد الأدنى المطلوب، إما من خلال انفاق ما تصل قيمته الإجمالية إلى 100 د.ك في الشهر، أو من خلال عملية شرائية واحدة بقيمة 100 د.ك أو أكثر، باستخدام بطاقات البنك الأهلي الائتمانية أو مسبقة الدفع. ويحصل العميل في كل مرة ينفق فيها 10 د.ك محليا على نقطة واحدة لدخول السحب، وعلى 3 نقاط عندما ينفق 10 د.ك أثناء سفره في الخارج. وعلى سبيل المثال، يحصل العميل الذي ينفق 100 د.ك محليا على 10 فرص للفوز في السحب، أما العميل الذي ينفق مبلغا مماثلا في الخارج، فسيحصل على 30 فرصة للفوز، إضافة إلى أن المعاملات التي تتم خارج الكويت باستخدام البطاقات المدينة (بطاقات الخصم المباشر)، ستحصل أيضا على ثلاث نقاط للسحب لكل 10 د.ك يتم إنفاقها.

ولا يحق لعملاء «الأهلي» الربح أكثر من مرة خلال فترة الحملة، وللتأهل لدخول السحوبات، يتعين على أصحاب بطاقات الأهلي الائتمانية والبطاقات المسبقة الدفع إنفاق الحد الأدنى من المبلغ المطلوب باستخدام هذه البطاقات محليا أو دوليا.

«الخليج» يبرم اتفاقية شراكة حصرية مع «زين»

أعلن بنك الخليج توقيعه اتفاقية شراكة حصرية مع «زين» شركة الاتصالات الرائدة في الكويت، تمنح بموجبها عملاء حساب red أحدث باقات الأجهزة الذكية والإنترنت.

أقيم حفل توقيع الاتفاقية في المقر الرئيسي للبنك في مبارك الكبير يوم الأربعاء الموافق 20 مايو الماضي، حضره كل من فيكرام إيسار مدير عام الخدمات المصرفية الشخصية في بنك الخليج وفريق إدارة البنك، وبسمة النفيسي مدير إدارة الاتصالات التسويقية في شركة زين وأعضاء فريق الإدارة، ممثلين عن الشركة.

وبموجب هذه الاتفاقية الحصرية، سيتمكن عملاء حساب red لدى بنك الخليج من الاستمتاع بأحدث باقات زين للأجهزة الذكية والإنترنت، فضلا عن منحهم العديد من الخدمات المميزة الأخرى لدى شركة زين.

ويلتزم بنك الخليج بمنح عملائه تشكيلة حصرية من العروض الجديدة والمميزة والتي صممت خصيصاً لتلبية احتياجاتهم. بالإضافة إلى ذلك، يتيح حساب red لعملائه الجدد الذي يفتحون حسابات للمرة الأولى وتحويل إعانتهم الطلابية إلى بنك الخليج التأهل لدخول سحب شهري على جائزة نقدية تصل إلى 1500 د.ك، هذا إلى جانب جائزة السحب الربع السنوي على سيارة كامارو LT Coupe أو كاديلاك SRX الجديدة والتي ستكون من نصيب فائز واحد. وبالإضافة إلى هذه السحوبات، يتسنى أيضاً لعملاء red الحصول على خصم 50 في المئة على تذاكر السينما خلال نهاية الأسبوع والاستمتاع بمشاهدة الأفلام في جميع دور عرض شركة السينما الكويتية الوطنية بسعر 1.750 د.ك بدلاً من 3.5 د.ك، ليصبح بذلك بنك الخليج المصرف الوحيد الذي يمنح عملائه هذا العرض الفريد من نوعه.

الفريق الإداري لكل من بنك الخليج و«زين» خلال توقيع الاتفاقية

«زين» راعٍ رئيس للعبد الرزاق بطل «الدراجات المائية»

أعلنت «زين»، الشركة الرائدة في تقديم خدمات الاتصالات المتنقلة في الكويت، رعايتها بطل رياضة الدراجات المائية الكويتي يوسف العبدالرزاق، الذي يستعد لخوض غمار العديد من البطولات والمنافسات على المستويين الإقليمي والعالمي في الفترة المقبلة.

وأعربت الشركة، في بيان صحافي، عن فخرها بالأداء المتميز للبطل الكويتي خلال مشاركاته السابقة، الأمر الذي دفعها للاستمرار في رعايته خلال مسيرته الاحترافية هذا العام من خلال خمس بطولات إقليمية وعالمية، حيث تحتضنه الشركة في مشواره الرياضي الذي أحرز من خلاله العديد من الإنجازات التي رفعت اسم الرياضة الكويتية في المحافل الدولية.

وأوضحت «زين» أن رعايتها للبطل الشاب تأتي في إطار ثقتها الكبيرة في كفاءات الشباب الكويتي القادر على تحقيق التميز والتفوق في جميع الميادين والمجالات، خصوصا أن العبدالرزاق قدم مستويات عالية من المهارة في مشاركاته السابقة، ورفع اسم الكويت عاليا من خلال تحقيقه لقب المركز الأول في فئة المحترفين عبر مشاركته في بطولة العالم للدراجات المائية التي أقيمت العام الماضي في الولايات المتحدة.

ويشارك العبد الرزاق في العديد من البطولات التي ستقام على الصعيدين الإقليمي والعالمي، وتتضمن بطولة Aquabike الدولية التي ستقام في إيطاليا والصين والإمارات العربية المتحدة، وبطولة IJSBA الدولية، وبطولة كأس ملك تايلند، إضافة لمشاركته في موسمي الإمارات وقطر، حيث يتكون كل منهما من 6 سباقات بشكل منفرد.

وفي ختام بيانها أكدت الشركة أن التزامها بالنشاط الرياضي مواز تماما لاهتمامها بالمجالات الاجتماعية والاقتصادية، من منطلق إدراكها بأن مشاركاتها وشراكاتها مع المجتمع هي أمور بالغة الأهمية بالنسبة إلى نجاحها العام.

VIVA تفتح باب التسجيل لبرنامج التدريب الصيفي 2015

أعلن قطاع الموارد البشرية في شركة الاتصالات الكويتية VIVA، مشغل الاتصالات الأسرع نموا في الكويت، عن فتح باب التسجيل لقبول 15 متدربا كويتيا من طلبة وطالبات الجامعات الخاصة والحكومية في الكويت، ضمن برنامج التدريب الصيفي 2015، الذي ستنظمه الشركة خلال الفترة الصيفية من أواخر يوليو حتى الأول من سبتمبر المقبلين، لتمنحهم فرصة الاطلاع على جملة من المعارف والمعلومات النظرية التي تشمل طيفا واسعا من أساليب العمل الاداري في قطاع الاتصالات.

ويعد برنامج التدريب الميداني الصيفي المخصص لطلاب الجامعات أحد برامج التنمية البشرية التي اطلقتها VIVA، التزاما منها بتطوير الكوادر الوطنية التي تعتبر الثروة الحقيقية لبناء المجتمع، ومن هذا المنطلق تحرص الشركة على أن توفر جميع مواردها وتسخر امكاناتها في سبيل صقل مهارات الشباب بما يحفزهم ويدفعهم للانخراط في الحياة العملية، من خلال التدريب والجولات الميدانية على الادارات والفروع المختلفة في VIVA، حتى يكتسب الطالب المقومات التي تؤهله لمواجهة صعوبات العمل مستقبلا، ورغبة منها في اعداد وتأهيل جيل قادر على دخول معترك العمل.

تجدر الاشارة الى ان برنامج التدريب الذي ستقدمه الشركة لهذا العام، ومدته ستة اسابيع، مخصص للطلاب الكويتيين الذين تتراوح اعمارهم من 18-21 عاما، بهدف اعطائهم فرصة الحصول على تجربة عمل مميزة خلال الصيف لفترة اربع ساعات يوميا في VIVA، يخضع خلالها الطلبة إلى تدريب ميداني ضمن الادارات وفروع الشركة المختلفة. ويأتي البرنامج الصيفي ضمن إطار استراتيجية الشركة للمسؤولية الاجتماعية، ويضاف الى مبادراتها السنوية الهادفة الى توفير كل أشكال الدعم لقطاع التعليم والشباب لاسيما الطلبة، حرصا منها على مساعدة الطلبة في اكتساب المعرفة العلمية والمهارات العملية التي يحتاجون إليها لتحقيق النجاح في مسيرتهم المهنية مستقبلا.

نشرة إعلانية

«أودي» تعرض تقنية القيادة الذاتية في معرض إلكترونيات المستهلك

شارك الصحافيون بتجربة القيادة الذاتية من أودي A7 في شوارع مدينة شنغهاي، وذلك ضمن فعاليات الدورة الأولى للنسخة الآسيوية من معرض الالكترونيات الاستهلاكية CES، وشاركت فيه شركة السيارات النخبوية الأنجح في الصين بخطاب افتتاحي وبمنصة رئيسية لعرض تقنيات السيارات المتصلة المستقبلية، بما في ذلك خدمات المعلومات والترفيه، ومفاهيم العرض والتحكم الجديدة، وميزات الإضاءة المبتكرة.

وكان نظام "أودي كونكت" محور مشاركة أودي في المعرض، الذي يزود السيارات بتقنية LTE لتحقيق أسرع اتصال متاح حالياً بالإنترنت؛ وتعمل أودي مع شركة Huawei لتطوير وحدة LTE مصممة خصيصا للسوق الآسيوية. ويمكن للركاب من خلالها تصفح شبكة الإنترنت عبر نقطة ولوج متكاملة لاسلكية. وسوف تشمل السيارات خدمات إنترنت يمكن للسائقين استخدامها دون النظر إلى هواتفهم النقالة.

يمكن استخدام صندوق هاتف أودي لربط هاتف ذكي بالسيارة -ويمكن شحن الهواتف المحمولة بالبحث، أي لاسلكيا، وفقا لمعيار Qi. أما الصوت الثلاثي الأبعاد فهو ميزة أخرى في Q7 Audi. فنظام الصوت من Bose و Bang & Olufsen يضم مكبرات صوت إضافية تعمل على تعزيز الأداء المكاني للصوت.

ومن الابتكارات الأخرى، جهاز أودي اللوحي "أودي تابلت" الذي سيتم طرحه للمرة الأولى في Q7 والذي تم تطويره حصرياً للاستخدام في مركبات أودي. وهو يرتبط بنظام MMI navigation plus الملاحي المتعدد الوسائط عن طريق اتصال "واي فاي" كما يمكن استخدامه أيضا خارج السيارة. وضمن حزمة البرامج الخاصة بالصين، تتواجد شبكة الإعلام الاجتماعي الأكثر شهرة في الصين Baidu عبر متصفح الويب وتطبيق خاص من المتجر الرقمي. ومن التقنيات المتطورة الأخرى، ميزة التحكم بالجهاز اللوحي عبر إيماءات اليد -ما سيتيح للركاب في المستقبل الجلوس بشكل مريح أثناء التحكم بالجهاز.

وفي مجال القيادة الذاتية، أودي في طليعة تطوير هذه الصناعة -وستقوم على مدى السنوات القليلة المقبلة بإدخال التقنية تدريجيا إلى مركبات الإنتاج العام. وعرضت الشركة في معرض إلكترونيات المستهلك مستوى نضج عال لهذه التقنية مع نموذج Audi A7 Sportback، حيث أكمل الصحافيون جولة امتدت 15 كيلومترا على طرق شنغهاي من دون سائق.

يُذكر أن المعرض الأول لإلكترونيات المستهلكين في آسيا انعقد مؤخرا بين 25-27 مايو 2015. وتم تنظيمه من قبل جمعية الإلكترونيات الاستهلاكية، التي تنظم أيضا المعرض السنوي في لاس فيغاس، نيفادا بالولايات المتحدة الأميركية. وهو معرض تشارك فيه أودي أيضا منذ عام 2010 باعتبارها واحدة من أهم العارضين في العالم من قطاع السيارات، وقامت فيه بإلقاء خطابات رئيسية عدة مرات. وشارك في افتتاحية النسخة الآسيوية الأولى كل من روبرت ستادلر، رئيس مجلس إدارة AUDI AG، وزملائه الأستاذ الدكتور هاكينبرغ، ولوكا دي ميو. ففي أمسية 24 مايو، قدمت أودي الخطاب الرئيسي أمام 1000 ضيف في مسرح قوان دا في شنغهاي. منذ عام 2013، يعمل مهندسو أودي في مركز البحث والتطوير الخاصة بالشركة في بكين لتطوير حلول خاصة بالأسواق الآسيوية. وكجزء من شبكة التنمية العالمية، يعمل المركز بشكل وثيق مع جميع إدارات التطوير التقني في إنغولشتات، المقر الرئيسي لأودي في ألمانيا. ويقع المركز في موقع استراتيجي وسط العاصمة الصينية بكين، ما يتيح للباحثين أفضل تفاعل مع سوق أودي الأكثر أهمية في آسيا.

«دريك آند سكل» تفوز بعقود رئيسية في عُمان

أعلنت «دريك آند سكل إنترناشيونال»، الشركة الرائدة إقليميا في مجال أنظمة التصميم والهندسة والبناء المتكاملة، الخاصة بالأعمال الميكانيكية والكهربائية والصحية والمقاولات العامة والمياه والطاقة والسكك الحديدية والنفط والغاز والمياه ومعالجة المياه العادمة، فوز «دريك آند سكل للأعمال الهندسية عُمان»، الشركة الفرعية التابعة لـ«دريك آند سكل للأعمال الهندسية»، بسلسلة من العقود الجديدة البالغة قيمتها الإجمالية 350 مليون درهم إماراتي.

وبموجب أحكام العقد، ستقوم «دريك آند سكل للأعمال الهندسية عُمان» بتنفيذ وتسليم أعمال الهندسة الميكانيكية والكهربائية والصحية لـ«مركز عُمان للمؤتمرات والمعارض» في ولاية السيب، إلى جانب فندقين راقيين ضمن مشروع «سرايا بندر جصة» بالقرب من مسقط، وإضافة إلى مرفق للطائرات.

وستقوم «دريك آند سكل للأعمال الهندسية عُمان» بتنفيذ أعمال الهندسة الميكانيكية والكهربائية والصحية للقاعة المركزية لـ«مركز عُمان للمؤتمرات والمعارض» المكونة من 3100 مقعد، والقاعة الثانوية المؤلفة من 455 مقعدا، والقاعة الكبرى التي تستوعب 1350 شخصا، وردهة الطعام التي تتألف من 7 منافذ رئيسية.

ويشتمل العقد أيضا على 28 قاعة اجتماعات، وتم تشكيل 9 قاعات، منها القاعات الرئيسية، إلى جانب المكاتب الإدارية لمشغلي المرافق والأعمال الخارجية، ومن المقرر أن يبدأ تنفيذ هذا المشروع في وقت قريب، على أن يتم استكماله بحلول عام 2017.

أسعار صرف العملات العالمية

الوطني NBK

العملة	الدينار الكويتي	الريال السعودي	الدولار امريكي	اليورو اليورو	الجنيه الاسترليني	الفرنك السويسري	الين الياباني	الدولار الأسترالي
الدينار الكويتي		12.2580	3.2825	2.9767	2.1541	3.0858	409.55	4.2712
الريال السعودي	0.08158		0.2678	0.2428	0.1757	0.2517	33.41	0.3484
الدولار الأمريكي	0.30465	3.7344		0.9069	0.6563	0.9401	124.77	1.3012
اليورو	0.33594	4.1179	1.1027		0.7236	1.0370	137.58	1.4356
الجنيه الاسترليني	0.46423	5.6905	1.5238	1.3820		1.4328	190.15	1.98
الفرنك السويسري	0.32406	3.9723	1.0637	0.9643	0.6979		132.76	1.3841
الين الياباني	0.00244	0.0299	0.0080	0.0073	0.0053	0.0075		0.0104
الدولار الأسترالي	0.23412	2.8699	0.7685	0.6966	0.5042	0.7225	95.89	

أسعار صرف العملات العربية

العملة	الدولار امريكي	الدينار الكويتي	الريال السعودي	الدينار البحريني	الريال القطري	الريال العماني	الدرهم الإماراتي	الجنيه المصري
الدولار الأمريكي		0.30465	3.7344	0.3741	3.6252	0.3831	3.6571	7.5201
الدينار الكويتي	3.2825		12.2580	1.2279	11.8996	1.2576	12.0043	24.6844
الريال السعودي	0.2678	0.0816		0.1002	0.9708	0.1026	0.9793	2.0137
الدينار البحريني	2.6733	0.8144	9.9832		9.6912	1.0242	9.7765	20.1035
الريال القطري	0.2758	0.0840	1.0301	0.1032		0.1057	1.0088	2.0744
الريال العماني	2.6100	0.7951	9.7468	0.9763	9.4618		9.5451	19.6276
الدرهم الإماراتي	0.2734	0.0833	1.0211	0.1023	0.9913	0.1048		2.0563
الجنيه المصري	0.1330	0.0405	0.4966	0.0497	0.4821	0.0509	0.4863	

أسعار المعادن الثمينة والنفط

المؤشر	آخر اقفال	الحالي	التغير		أداء اليوم %	أداء السنه %
النفط الكويتي	61.35	61.38	0.03	▲	0.05	16.66
برنت	62.58	63.70	1.12	▲	1.79	11.36
غرب تكساس المتوسط	60.29	60.19	-0.10	▼	-0.17	11.35
الذهب	1188.65	1189.98	1.33	▲	0.11	0.40
الفضة	16.70	16.69	-0.01	▼	-0.07	5.93

المصدر: بنك الكويت الوطني

تواقيع

tawabil@alifanda.com

الأربعاء 3 يونيو 2015م
16 شعبان 1436هـ
العدد 2699

جينا ديوان هنأت نجوم «الحاشية»

هنأت الممثلة جينا ديوان نجوم فيلم "الحاشية" بمناسبة العرض الأول للفيلم الذي أقيم في لوس أنجلس مساء أمس الأول، متمنية لهم التوفيق في العروض المقبلة، وتحقيق مكانة مرموقة في السباق السينمائي.

ثقافات 22

المثقفون والوسط التشكيلي في مصر يودعون الفنانة التشكيلية عايدة عبدالكريم رائدة فن النحت على الزجاج في الوطن العربي.

مزاج 23

رولا شامية في برنامج «المتهم»: علاقتي بوديع وسوف انتهت وأبحث عن رجل أعيش معه باستقرار في المستقبل.

سيما 24

في لقاء حول واقع السينما في مصر يؤكد الناقد السينمائي محمود قاسم أن حسن الرداد أخطأ في توجّهه نحو الأفلام التجارية.

مسك وعنبر 27

شدد الوكيل المساعد لشؤون الإذاعة، الشيخ فهد المبارك، على أهمية مشاركة الفنانين الشباب إلى جانب الكبار لضمان تقديم أعمال تليق بمستوى الفن الكويتي.

فلك

الحمل
21 مارس - 19 أبريل

مهنياً: تمهّل في بعض الأمور التي تتطلّب دقّة وإمعاناً قبل التنفيذ.
عاطفياً: ينتابك شعور بالقلق بسبب تصرفات الحبيب غير الاعتيادية.
اجتماعياً: ثقّف نفسك قدر الإمكان فهذا من الأساسيات في المجتمع.
رقم الحظ: 7.

الثور
20 أبريل - 20 مايو

مهنياً: تتوصّل إلى حلّ لمعضلة طالما كانت عائقاً أمام تقدمك.
عاطفياً: من يراك مع الشريك يرى الحبّ بعينه، فبادر إلى الارتباط به.
اجتماعياً: تجري مفاوضات حثيثة بين المتنازعين من أفراد العائلة.
رقم الحظ: 10.

الجوزاء
21 مايو - 21 يونيو

مهنياً: من يشاء التقدم لن يقف مكتوف اليدين منتظراً ذلك.
عاطفياً: تفتقد لشخص ما زال يسكن قلبك منذ انفصالكما.
اجتماعياً: تتولّى مهمة صعبة لكنك على قدر الآمال الموضوعة عليك.
رقم الحظ: 43.

السرطان
22 يونيو - 22 يوليو

مهنياً: من يدري، قد تنتقل الإدارة إلى يدك فلا تقطع الأمل نهائياً.
عاطفياً: العلاقة الشرعية هي التي تكون حائزة على مباركة الأهل.
اجتماعياً: لم لا تخصص وقتاً لراحتك وتتخلص من عناء الارتباطات؟
رقم الحظ: 6.

الأسد
23 يوليو - 22 أغسطس

مهنياً: لماذا تنتقد الغير إن كنت ترتكب الخطأ نفسه؟
عاطفياً: تتحمّل دائماً مسؤولية الخطأ في سلوكيات الحبيب، لماذا؟
اجتماعياً: يصاب أحد الأقارب بعارض صحّي لكنه سيمرّ على خير.
رقم الحظ: 20.

العذراء
23 أغسطس - 22 سبتمبر

مهنياً: تواصل مع أحد الزملاء كي لا تتفرّد في قراراتك.
عاطفياً: طيبة القلب هي ميزة الشريك فلا تستغلّ ذلك.
اجتماعياً: تحشُد الأصدقاء لقضاء عطلة نهاية الأسبوع خارج المنزل.
رقم الحظ: 41.

الميزان
23 سبتمبر - 23 اكتوبر

مهنياً: إحذر، الخطوة التي ستقدم عليها قد تضرّ بمستقبلك.
عاطفياً: لا تجعل سوء التفاهم الحاصل مع الشريك يؤثّر في علاقتكما.
اجتماعياً: فطنتك وسرعة فهمك يساعدانك في حلّ مشاكل كثيرة.
رقم الحظ: 31 .

العقرب
24 أكتوبر - 22 نوفمبر

مهنياً: تتلقّى دعماً من شخص لم تتوقّع منه ذلك، وتفرح كثيراً
عاطفياً: يبدو أن علاقتك بالشريك قد فترت، فابحث عن السبب.
اجتماعياً: تواجه اتّهامات بسبب رأيك الصريح في أمور عدة.
رقم الحظ: 7.

القوس
23 نوفمبر - 21 ديسمبر

مهنياً: لا بد من أن يوصلك جهدك إلى مكانةٍ مهمّة في المؤسسة.
عاطفياً: لا تتصرف خارج شيمك بهدف التأثير على شخص ما.
اجتماعياً: تكتفي بالسكوت كي لا تضع نفسك في موقف حرج.
رقم الحظ: 23.

الجدي
22 ديسمبر - 19 يناير

مهنياً: لا تدع وظيفتك تسيطر على حياتك كلها وإلا فشلت في كليهما.
عاطفياً: كن مع الشريك في السّراء والضرّاء، فهو يقدر لك ذلك.
اجتماعياً: تعتاد نمط حياة معيّناً فيصعب عليك بعد فترة تغييره.
رقم الحظ: 5.

الدلو
20 يناير - 18 فبراير

مهنياً: الشعارات الطنّانة لن توصلك إلى مكانٍ من دون تطبيق.
عاطفياً: شارك الحبيب همومه فيرتاح بسبب وقوفك إلى جانبه.
اجتماعياً: تحرص ألا تجرح مشاعر أحد لكن عليك قول الحقيقة.
رقم الحظ: 12.

الحوت
19 فبراير - 20 مارس

مهنياً: من يمارس وظيفته بضمير وإخلاص يبقى مطمئنّ البال.
عاطفياً: إقبل نصيحة أحد الأقارب وقمّ بالخطوة اللازمة.
اجتماعياً: تتولّى تنظيم أوراق العائلة وحمايتها من الضياع والتبعثر.
رقم الحظ: 30.

عايدة عبدالكريم... رحيل رائدة فن النحت على الزجاج

• أسّست مع زوجها متحفاً وكرمتها «اليونسكو»

القاهرة - محمد محمود

ودَّع المثقفون والوسط التشكيلي في مصر الفنانة التشكيلية عايدة عبدالكريم التي رحلت عن عمر يناهز 89 عاماً. وهي تعد أحد أهم رموز الحركة النسائية والتشكيلية، ورائدة فن النحت على الزجاج في الوطن العربي.

قدمت الفنانة التشكيلية عايدة عبدالكريم الكثير للحركة التشكيلية وللفن برفقة زوجها الفنان زكريا الخناني، وهي أكملت المسيرة بعد رحيله لتقدم للفن التشكيلي القدوة والنموذج الأمثل للفنان المحب للفن، بعدما أقامت عدداً من المعارض الخاصة في القاهرة وسويسرا إضافة إلى معارض مشتركة في مصر وأستراليا، ولها مقتنيات في متاحف عدة من بينها متحف الفن الحديث بالقاهرة ومتحف الفنون الجميلة في بودابست.

ولدت عايدة عبد الكريم في 15 أبريل 1926، وتنقلت في طفولتها بين محافظات في الصعيد والدلتا والإسكندرية: قنا، والمنيا، وسوهاج، وأسيوط بالوجه القبلي والمنصورة والزقازيق والإسكندرية والقاهرة بالوجه البحري. كذلك أقامت بالريف فترات كثيرة.

نالت عام 1947 دبلوم المعهد العالي للفنون الجميلة، وبعد عامين حصلت على إجازة لتدريس الفنون الجميلة للمعلمات، ودرست النحت الخزفي في الجامعة الكاثوليكية بواشنطن في الخمسينيات، ثم نالت دبلوم الدراسات العليا للنحت من أكاديمية الفنون الجميلة في المجر عام 1970.

وتدرجت في وظائف التدريس بكلية التربية الفنية في جامعة حلوان بالقاهرة حتى أصبحت رئيسة لقسم النحت والخزف، وبعد التقاعد أصبحت أستاذة متفرغة في فن النحت بالكلية نفسها.

والراحلة عضو بنقابتي المهن التعليمية والفنانين التشكيليين، وجماعة أصدقاء الفن والحياة وجمعية الفنانين والكتاب (الأتيليه)، وبمجلس إدارة جمعيات محبي الفنون الجميلة بالقاهرة وأصدقاء متحف مختار وفناني الزجاج الأميركية، ونظمت وشاركت في أكثر من 35 معرضاً خاصاً ومشتركاً ودولياً.

جوائز

حصلت عايدة عبد الكريم على 10 جوائز محلية وشهادة تقدير من اليونسكو 2003، ومما أثر على الفنانة الراحلة فكرياً وثقافياً أن الإنسان الأول بدأ تسجيل خواطره وظروف حياته بالنقش على الحجر، واتخذه المصري القديم رمزاً للإرادة والقوة والصمود والخلود والصلابة. وللحجر جماليات تتجلى عندما يتعرض للضوء بما يحويه من مسطحات ومحاور ومنحنيات وتجاويف وملامس وألوان. وفي طريق رحلتها إلى سيناء تأثرت بالحجارة، قائلة: «لقد أسرت لها بما مر بها من معاناة وما مر بها من مباهاة. فقد عانت الحروب ولاقت به تكمن نفائس الطبيعة من مواد معدنية ونباتات طبيعية تضفي على الكتل ألواناً وجاذبية، فيتحاور الشكل مع اللون ويكون نسقاً جمالياً، وعندما تأملت الحجارة الموجودة أمامي حول النخيل بمرسمنا بالحرانية تفتح فكري واسترجعت ذكريات رحلتي إلى سيناء. دفعني ذلك إلى التعبير عما يكمن في الحجر من معان وما يحمله من ذكريات وأحداث سجلها عليه الغادون والرائحون وما استقبله من عوامل الزمن، وذلك بخامة الطين الأسواني المحروق».

من جانبه نعى وزير الثقافة في مصر الدكتور عبدالواحد النبوي الفنانة التشكيلية الكبيرة عايدة عبدالكريم، وقال إنها قامة وقيمة كبيرة للفن التشكيلي خصوصاً والثقافة المصرية عموماً، وبرحيلها نكون قد فقدنا رمزاً من رموزنا، فقد قدمت خلال تاريخها الفني النموذج والقدوة للفنان العاشق للفن، فأسست متحفاً برفقة زوجها الفنان زكريا الخناني يعكس حبها الشديد للفن».

وأضاف وزير الثقافة أن الفن خسر بغيابها فنانة مثقفة متألقة لها بصمتها، لكنها ستبقى ذكرى جميلة في وجداننا ومدعاة فخر لكل الفنانين، فهي أسهمت على مدار أكثر من 50 عاماً في إثراء الحركة التشكيلية المصرية وكانت نموذجاً للمرأة المصرية المبدعة.

كذلك نعت النقابة العامة للفنانين التشكيليين في مصر عايدة عبد الكريم، مؤكدة أن الحركة التشكيلية فقدت قامة وقيمة مهمة في مجال الإبداع التشكيلي، وكان لها دور رائد في هذا المجال.

وأعرب رئيس قطاع الفنون التشكيلية بوزارة الثقافة حمدي أبو المعاطي، في بيان أورده موقع التلفزيون المصري، عن حزنه الشديد لفقدان رمز من الرموز النسائية المهمة في الحركة التشكيلية، ورائدة فن النحت الزجاجي في مصر والوطن العربي.

أسهمت خلال 50 عاماً في إثراء الحركة التشكيلية العربية

من مقتنيات متحفها وزوجها

ناشر مخادع وكاتب متواطئ!

طالب الرفاعي
talrefai1@yahoo.com

بارداً منعشاً كان ليل الإسكندرية، وكنت مع الأصدقاء د. عبدالله حارب، ود. عبدالخالق عبدالله، والكاتب الإسكندراني منير عتيبة، حينما توقفنا قرب بائع كتب. ولفتت نظري رواية كتب على غلافها "الطبعة الرابعة عشرة"، نظرت إلى منير سائلاً: "من هذا الكاتب؟"

ابتسم ناظراً للبائع الذي تبسم قائلاً بشيء من الهزء: "كاتب مهم".

حكى لي البائع أن الرجل يطبع في كل مرة خمسين نسخة، يأخذ هو ثلاثين نسخة ويوزع عشرين نسخة على أربع مكتبات بواقع خمس نسخ لكل مكتبة، وما يلبث بعد شهرين أن يأتي حاملاً طبعة جديدة وهكذا حتى الطبعة الرابعة عشرة، والنسخ لم تتعد 750 نسخة وأكثر من نصفها موجود لدى الكاتب نفسه. وختم البائع حديثه قائلاً بنبرة لا تخفي ضيقه: "النشر صار لعبة وشطارة للضحك على القارئ!"

تذكرت الحادثة تلك وأنا أتجول قبل فترة قليلة في معرض أبوظبي الدولي للكتاب، حينما كنت أتوقف أمام دور نشر عربية، أقل ما يمكن أن يقال عنها أنها أقامت وصلاً لا بأس به مع القارئ العربي، وإذ بي أرى الظاهرة نفسها بوجود روايات عربية مكتوب على غلافها بالخط العريض: الطبعة الخامسة أوالسادسة أوالسابعة. روايات أعرف بعضها، ولا أعرف البعض الآخر. ولكي أطمئن لما يدور، جالست أحد الناشرين العرب الذين أثق برأيهم وصدقهم، وسألته عن هذه النسخ التي تتوالد من تلقاء نفسها، فضحك وقال: "شغل ناشرين".

رحت أنظر إليه، فأضاف وقد لبس صوته الجد: "النشر تجارة، والناشر تاجر، وعلى أي تاجر أن يقرأ روح السوق بشكل دقيق".

كنت أنظر إليه، وهو يتحدث بثبات: "كما في كل مكان في العالم، القارئ العربي صار يقف أمام أي كتاب مكتوب عليه الطبعة الرابعة أو الخامسة أو السابعة، فشيء ما خلف هذه العبارة يولّد في ذهن القارئ أهمية الكتاب مما يدفعه إلى الشراء".

سكت صديقي الناشر وكأنه قال ما عنده، ولحظتها سألته: "كم عدد النسخ في كل طبعة؟"

ابتسم هازاً رأسه وبعث يقول: "لا تسأل، مهزلة". وكما لو أنه يحادث نفسه، أضاف: "كذب في كذب".

واحتد صوته قليلاً وهو يقول: "رواية لم يمض على صدورها شهران كيف تطبع أربع أو خمس أو سبع طبعات؟" وتلاقت نظراتنا وهو يقول:

"أي طبعة محترمة يجب ألا تقل عن ألف نسخة، فهل تصدق أن كاتباً عربياً برواية بائسة يبيع سبعة آلاف نسخة خلال شهرين أو ثلاثة أشهر؟ حتى محمود درويش لم يكن يبيع بهذا العدد!"

ابتسمت لصديقي الناشر وقد احتد في قوله وبان التأثر عليه، وقلت له:

"آسف ضايقتك".

"يضايقني وأنا ناشر عربي أن أرى ناشراً مخادعاً وكاتباً متواطئاً معه".

لم أجد ما أرد به على صديقي فبقيت ساكتاً. وجاءت فتاة صغيرة تسأل عن رواية جديدة، فأشار إليها صاحبي: "هناك يا بابا".

أعلم تماماً الظرف المالي الصعب الذي يعيشه الناشر العربي، وهو جزء من الظرف المنعطف الخطير الذي تعيشه الشعوب العربية التي باتت مشتتة في بقاع الأرض، وأقدّر للناشر العربي وقوفه بمغامرة النشر في زمن العنف الأعمى والقتل والتوحش، لكن شرف المهنة يحتم عليه ألا يخادع القارئ العربي، فجميع ما يحيط بهذا القارئ بات مخادعاً، ولم يبق له إلا طوق الإبداع ولا ينبغي له أن يتلوث ويلوث عقل القارئ!

ودّعت صاحبي الناشر وابتسامة تعلو وجهي، وقلت له: "لا تتضايق، القارئ وحده قادر على كشف الزيف مهما طال الزمن، ومصير كل الفقاعات إلى تبخر".

هز رأسه مؤيداً، وابتعدت أجر قدمي أتجول بين الكتب.

من ذاكرتي

- لا تثق أبداً بنصيحة شخص يمر بأزمات.
- أن تنال الحكمة عن طريق مصائب الآخرين أفضل من أن تنالها عن طريق مصائبك أنت.
- في الأوقات العصيبة يحتاج أقوى الأقوياء إلى أضعف الضعفاء.
- من السهل أن تكون شجاعا عن بعد.
- يمكنك أن تغفر جرحاً لكنك لن تنساه.
- نحن نشنق صغار اللصوص ونعيِّن كبارهم في المناصب الرسمية.
- فلترض بقدرك، فإن المرء لا يستطيع أن يتفوق في كل شيء.

أيسوب
كاتب إغريقي

إصدار

من قتل لوركا؟

أصدرت الهيئة المصرية العامة للكتاب، عدداً جديداً من مجلة إبداع التي يرأس تحريرها الكاتب محمد المنسي قنديل.

يتصدر العدد عنوان «من قتل لوركا؟»، وهو عن الشاعر العالمي الذي تجلت شخصيته الحقيقية على خشبة المسرح عندما كان يمزج المدى بالصمت ويلامس الحقيقة والخيال بعذوبة وقسوة، بقلم رئيس التحرير.

ويضم العدد نصوصاً من السرد الصيني الجديد «عيون ضيقة باتساع» تقديم د. محسن فرجاني وترجمته، بمشاركة يارا المصري، مع بعض اللوحات للفنان الصيني زانج إكسيوجانج، كذلك يتضمن ملف قصص وأشعار «أنامل حرير» لإبراهيم فرغلي، و«زن الروح» لسمر جبر، «الفنار» لحسين عبد الرحيم، وقصة «المطبخ» للكاتبة الكويتية إستبرق أحمد.

ومن القصائد «جليد المساء» للشاعر محمود الأزهري، «أسنان غريب يبتسم» للشاعرة اللبنانية عناية جابر، وغيرها من الأشعار...

وفي ملف «مبدعون» نقرأ العرب في أرض الكاكاو... اللبنانيون والسوريون في روايات جورجي أمادو، للكاتب «ريجوبيرتو»، وهو باحث كوبي في الثقافة العربية من ترجمة أحمد عبد اللطيف.

مصريان في مهرجان «الشعر - أصوات حرة» في «سيت» الفرنسية

فعالياته تنطلق 24 يوليو

القاهرة- الجريدة.

تلقى الشاعران المصريان أمجد ريان ومحمود خيرالله أخيراً دعوتين للمشاركة في الدورة الجديدة لمهرجان الشعر المتوسطي الأكبر، الذي يقام كل عام تحت اسم «الشعر - أصوات حرة»، في مدينة «سيت» الفرنسية، وهو المهرجان الذي يجتمع فيه شعراء وفنانون من جميع ضفاف المتوسط، يشاهدهم ويتفاعل معهم جمهور عريض.

تقام فعاليات المهرجان في الفترة من 24 يوليو إلى 1 أغسطس 2015.

أمجد ريان

محمود خيرالله

بينما تعاني الثقافة العربية من انتشار موضة «زمن الرواية»، وسط موجة من تجاهل وزارة الثقافة المصرية غير المسبوق للشعر، قالت إدارة المهرجان الفرنسي، في دعوتها إلى مهرجان الشعر المتوسطي الأكبر «الشعر - أصوات حرة»، إن نحو 53 ألف مشاهد حضروا مهرجان العام الماضي، واستمتعوا بالاستماع إلى قصائد شعراء من دول البحر المتوسط كافة.

يشارك الشعراء في المهرجان، الذي انطلق منذ 2010، إلى جانب موسيقيين وحكائين، في لقاءات وقراءات شعرية، تتم في الأماكن العامة والمفتوحة وفي الحدائق العامة وفي الساحات وفي الشوارع وفي باحات المنازل القديمة، وفي الأمكنة التراثية داخل المدينة وعلى متن السفن المارة والراسية في البحر، وقرب «المقبرة البحرية»، حيث يفترش عشاق الشعر العشب، ويجلسون في الطرقات ليستمعوا إلى الشعر والموسيقى الموجودين في كل مكان منذ الصباح الباكر وحتى آخر الليل، أثناء المهرجان، ويتابعون هذه الفاعليات بشغف وهم في حالة استرخاء على الكراسي أو ممدين على العشب في الحديقة العامة، وفقاً لما جاء في نص دعوة المهرجان.

ينظم المهرجان سوقاً للكتاب ويقيم عدداً كبيراً من الفعاليات مثل توقيع كتب ولقاءات، فكرية وقراءات يومية، وتوفر السوق للجمهور كتب الشعراء المدعوين والمشاركين، بالإضافة إلى أنطولوجيا المهرجان، التي تتضمن قصيدة لكل شاعر حاضر باللغتين الفرنسية والأصلية وتطبع كل سنة بالاشتراك مع الناشر برولو دوسي.

تكمن قيمة مهرجان «سيت» في بساطته وفنياته العالية في آن، فهو ليس من تلك المهرجانات التي يرصد لها ملايين الدولارات، لكن لأنه عن الشعر والموسيقى فإنه في مرتبة متقدمة من حيث الجودة الفنية والنوعية والتركيز على الفن الراقي والشعر والإنسان، ويتم كل عام دعوة الشعراء المتوسطيين والأوروبيين والفرانكوفونيين وبعض الشعراء المعروفين والبارزين عالمياً، وتحظى كتاباتهم باهتمام نقدي وأكاديمي رفيع المستوى.

مشاركات

تلقى هذا العام الشاعران المصريان أمجد ريان ومحمود خيرالله دعوتين للمشاركة في المهرجان. وريان أحد أبرز شعراء جيل السبعينيات في القصيدة المصرية، ومن أوائل الذين كتبوا قصيدة النثر الجديدة، وله نحو عشرة دواوين شعرية منها «أغنيات حب للأرض» «الخضراء»، و «حافة الشمس»، ثم توالت دواوينه بعد ذلك حتى تجاوزت العشرة، آخرها ديوان «بيوت صغيرة».

ريان أيضاً أكثر شعراء السبعينيات إثارة للتساؤلات، ربما بسبب نشاطه الدؤوب، في الشعر والنقد والبحث، وبسبب ما يثيره من الاختلافات في الآراء، فضلاً عن اهتمامه الخاص بإصدار مجلات ثقافية، وتكوين جماعات إبداعية، وتبنّيه فريقاً من المبدعين، الذين برزوا في حقبة التسعينيات. فقد أصدر ريان مطبوعة بعنوان «الفعل الشعري»، منتصف التسعينيات، بعدما أسهم في الكتابة لمجلة «إضاءة 77»، مع أبناء جيله في حقبة السبعينيات.

أما الشاعر محمود خيرالله، فهو أحد شعراء قصيدة النثر المصرية. يقول إنه سعيد بالمشاركة هذا العام في المهرجان، لافتاً إلى أن الشعر العربي وقصيدة النثر، بالتحديد، تستحق اهتماماً أكبر من المؤسسات الثقافية المسؤولة، ومن المهتمين بنشر الوعي الثقافي والإبداعي، إذا كان هؤلاء جادين في مواجهة كل هذا القبح، وأضاف: «سألبي الدعوة طبعاً لأنني في الحقيقة أعتبر هذه المشاركة فرصة حقيقية للتعبير عن النص الشعري الجديد في مصر.

لا بد من أن يعرف العالم أن قصيدة النثر المصرية تستطيع أن تشارك وأن تكون مؤثرة في قطاعات من الثقافة الفرنسية، التي تعتبر موطناً للشعر الجميل الذي تتم ترجمته من كل لغات الدنيا إلى الفرنسية».

خيرالله قال إنه لم يشارك أبداً في مهرجانات الشعر التي لم تعد تعقدها وزارة الثقافة المصرية منذ سنوات لا يحصيها، لكنه شارك في مؤتمر «قصيدة النثر المصرية» الذي أقامه الشعراء الشباب بالجهود الفردية، العام الماضي، وشعر وقتها أن أي وزير ثقافة مصري يتجنب، لسببٍ غير مفهوم، الشعر.

يُذكر أن «سيت» مدينة فرنسية صغيرة يقطنها نحو خمسين ألفاً، تعبرها القنوات المائية من جوانب عدة، وتنتشر بيوتها وشوارعها على سفح جبل سانت كلير، وهي مدينة عُرفت أدبياً بأنها مسقط رأس الشاعر الفرنسي الكبير بول فاليري وكتب عنها وفيها أجمل قصائده وأشهرها «المقبرة البحرية»، التي أعادته إلى الشعر بعد انقطاع استمر 12 عاماً.

شعراء عرب وأجانب يلتقون في مسقط رأس «بول فاليري»

رولا شامية: لم تربطني يوماً علاقة بجورج وسوف خلال استضافتها في برنامج «المتهم»

بيروت-ربيع عواد

حلّت الممثلة رولا شامية ضيفة على برنامج «المتهم» مع المقدمين رجا ناصر الدين ورودولف هلال على شاشتي LBCI وLDC الفضائيّة، ولا نبالغ إن قلنا إنها كانت من أنجح الحلقات على الإطلاق، ويعود ذلك إلى خفّة ظل الضيفة وصراحتها في التطرق إلى شتى المواضيع، بما فيها الشخصية الحساسة التي طالما رفضت الخوض في تفاصيلها، فضلاً عن بعدها عن التصنع والتكلّف.

منذ انطلاقتها في عالم الأضواء أحب الجمهور رولا شامية نظراً إلى قدرتها في تجسيد أدوار كوميدية وإدخال الفرح والسرور إلى قلوب المشاهدين، إلا أن ما يميزها عن غيرها صراحتها وثقتها بنفسها، فهي، رغم قلّة إطلالتها الإعلامية، لا تتردد في الإجابة بإسهاب عن الأخبار التي طالتها، صحيحة كانت أم إشاعات، فتسمّي الأمور بأسمائها من دون تجميل وتمييع.

رولا ووديع وجورج

أجابت شامية، خلال الحلقة، عن أسئلة المقدمين فكانت جدية حيناً وممازحة وضاحكة حيناً آخر. الموضوع الأبرز كان حقيقة العلاقة التي ربطتها بابن جورج وسوف واللغط الذي أثير حول زواج سري بينهما ورفض وسوف الأب هذه العلاقة، أوضحت في هذا الإطار: «تمّ التداول بالموضوع لأننا مشهوران، غير صحيح أن جورج وسوف لم يكن موافقاً، لو كان رافضاً لما تركنا مع بعضنا البعض، بقينا لفترة سويّاً».

عمّا أشيع عن علاقة ربطتها بوسّوف الأب قبل وسّوف الإبن، قالت: «أعوذ بالله، يا عيب الشوم، هيدي أكبر قلّة احترام وتشهير، كرامات الناس ليست لعبة، أكنّ لسلطان الطرب كلّ احترام».

كذلك نفت أن يكون فارق العمر بينها وبين وديع أحد أسباب الانفصال، وأن تكون قد امضت سهرة عيد الحبّ برفقة رجل آخر، حسب ما نشر، وقالت: «ليس صحيحاً أنني أكبر من وديع بـ 12 عاماً، بل بستّ سنوات، وهو ناضج وعاقل ويعرف ما يريد، شو خصّ العمر بأي علاقة بين اثنين، والرجل الذي نُشر أنني شوهدت معه هو أخي نبيل، أمضيت السهرة معه ومجموعة من الأشخاص، والكلّ يعلم بذلك، كنّا أصلاً وديع وأنا مختلفين على موضوع وانفصلنا، كثيراً ما كنا نتشاجر ونفترق من ثم نعود إلى بعضنا البعض، انفصلنا لأننا لا نتّفق على بعض الأمور، هذه القصّة ببساطة، لم نتزوّج مدنياً ولا ع السكّيت».

وحول محاولة توريطها بفيلم إباحي نُسِب إليها، قالت شاميّة: «اتّضحت الحقيقة أنني لست المعنيّة بعدما رفعت دعوى قضائيّة وتمّ الكشف عن الشخصين الحقيقيّين اللّذين قاما بذلك، ما خصّني، حتّى الصبيّة التي شاركت في الفيلم لا تشبهني إطلاقاً، ولكن أعتقد أنني أعلم من يقف وراء تلفيق الموضوع، أشكّ بممثّلة من الوسط الفنّي».

كشفت شامية أن عمرها 39 عاماً، وأكّدت أنها لا تعاني من عقدة العمر، «كلّ ما كبرت المرأة بتجوهر، أنا من مواليد 5 سبتمبر 1976، إضافة الى أنني أعمل في مجال التمثيل وأطلّ على التلفزيون منذ كان عمري 15 عاماً، فمن غير المنطقي إخفاء عمري الحقيقي عن الجمهور».

حول تهمة حصر نفسها في مجال التمثيل الكوميدي وعدم خوض مجال الدراما، أوضحت: «أجيد أنواع التمثيل كافة من خلال عملي، الكوميديا، الدراما، الكوميديا السوداء، وغيرها، عُرض عليّ التمثيل في مسلسلات دراميّة، لكنّ الوقت لم يسعفني، لأنني أطلّ أسبوعيّاً على الشاشة في برنامج كوميدي ولديّ عملي في المسرح أيضاً، أنا سعيدة بمملكتي وحقّقت نجاحات فيها».

تغييب عن الجوائز

حول تغييبها عن الجوائز وحفلات التكريم، أجابت شاميّة أنها نالت جائزتين من «فورليبانون» التي خصّصت جائزة لفئة ممثّلي الكوميديا، وأشارت الى أن «بعض المهرجانات التكريميّة اللبنانيّة لا تعطي أهميّة لهذه الفئة، ولا يتمّ تخصيص جائزة لها، بالإجمال الممثّل الكوميدي لا يُقدَّر كثيراً في لبنان على عكس مصر وغيرها من الدول العربيّة».

حول اتّهامها بانتقاد لجان التحكيم في برامج الهواة الفنيّة، اكدت شاميّة: «هذا عملنا، في البرامج الكوميديّة ننتقد ونقلّد الممثّلين والفنّانين، وغيرهم»، ونفت أن تكون قد سعت لدخول مجال الغناء بالقول: «جدّدت أغنيات للراحلة الكبيرة فريال كريم وذلك في إطار عملي في المسرح، خضت مجال المونولوج الغنائي، أحببت أن أقدّم هذا النوع ونجحت فيه».

وردّاً على سؤال حول رصيدها في البنك، كشفت رولا: «سيارتي تقسيط، وعليّ قروض للبنك، أما رصيدي فيحوي 8 ملايين ليرة في حساب مصرفي و3 آلاف دولار في حساب آخر».

اتهامات

وفي فقرة اتّهامات الضيف لزملائه، قالت شاميّة للممثّل الكوميدي فادي رعيدي: «لا يجب أن يغيب عن شاشة التلفزيون، وهو ناجح جدّاً في المسرح». ماريو باسيل: «الى جانب نجاحه في المسرح الكوميدي وتقديم البرامج، عليه أيضاً ألا يغيب عن الشاشة». أنجو ريحان، قالت مازحة: «تخفّف تحبني شوي، كثير هلقد»، عادل كرم: «شاطر بالدراما كما في الكوميديا، وعليه أن يخوض مجال التمثيل في الأفلام أكثر»، المخرج ناصر فقيه: «يخفّف شوي تعليقاته على تويتر».

رجا ناصر الدين ورودولف هلال

زواج

«عندما أقرّر الزواج، سيكون في العلن، الزواج قسمة ونصيب، بس إتزوّج بتزوّج، وبس إتجنّز بتجنّز». هكذا أجابت رولا شامية رداً على سؤال حول الزواج، وأشارت إلى أنها لا تعيش قصّة حبّ في الوقت الحالي، وقالت مازحة: «ممنوع، سكّرنا خلص»، وأضافت أنها مع الحبّ والزواج وتأسيس عائلة: «ما عم لاقي الشخص المناسب، يمكن الرجال بخافوا من المرأة القويّة أو المستقلّة، ولكن أعتقد أن الرجل الناضج يستطيع التمييز بين المرأة القويّة والمفحّلة والتي تدّعي أنها مسكينة، لكنها في الحقيقة من تحت لتحت، أبحث عن رجل أعيش معه باستقرار في المستقبل، لا أن أتزوّج وبعدين طلّق، أريد زواجاً متماسكاً وعائلة مترابطة».

«إكس فاكتور»... المنافسة في مراحلها النهائية

بيروت - الجريدة.

دخلت المنافسة في برنامج «إكس فاكتور» الذي عرض على MBC4 و«MBC مصر» مراحلها النهائية، وقد منح الجمهور فريق Guitanai ولاتويا أقل نسبة تصويت، وبالتالي وقف كل منهما في دائرة الخطر، إلا أن إليسا التي كان لها الصوت المقرر، شاءت إعادة لاتويا إلى زملائها، منهية بالتالي مسيرة Guitanai.

باسل الزارو مع سمير غانم

افتُتحت اللوحات الفنية في الحلقة مع لاتويا ضمن فئة «الغناء الفردي العالمي»، فحصدت ثناء اللجنة على أدائها، رغم الانتكاسة الصحية التي أصابتها قبل يومين من الحلقة، تبعها The 5 ضمن فئة «الفرق»، فأشاد راغب علامة بالأداء المنفرد لأعضاء الفريق، وأيدته إليسا في كلامه. بعدها غنى ندجيم معطى الله ضمن فئة «الغناء الفردي العالمي»، فأبدى علامة إعجابه بأدائه، وقالت إليسا: «المنطقي ألا أطيقك لأنك تسببت بخروج اثنين من المشتركين في فئتي هما رانيا جديدي ومجدي شريف، إثر وقوفك مع كل منهما في دائرة الخطر، لكن لا أستطيع إلا أن أحترمك وأقدر ما تقدمه لأنك تملك مواصفات النحومية».

لفتت هند زيادي، المشتركة الوحيدة المتبقية في فئة «الغناء الفردي العربي»، أعضاء اللجنة بغنائها، وقال راغب إنها خليفة الفنانة الراحلة ذكرى، بينما اعتبرت إليسا أن تميزها في الغناء، عوضها عن خروج بقية أعضاء فئتها.

بعد ذلك، أطل Guitanai ضمن فئة «الفرق»، واعتبر راغب أن الفريق نجح في إيصال الأغنية بطريقة مثالية ومتميزة، واختُتم المرور الأول للمشتركين مع حمزة هوساوي ضمن فئة «الغناء الفردي العالمي»، فأكدت إليسا أنها، أسبوعاً بعد آخر، تتيقن بأنه نجم عالمي، وتوجهت إلى راغب بالقول إنها تحسده لوجود حمزة ضمن فئته.

يذكر أن المشتركين قاموا بمرور ثان أمام اللجنة افتتحته هند زيادي، تبعتها لاتويا، ثم فريق The 5، وبعدهم ندجيم معطى الله، فـ Guitanai، وحمزة هوساوي.

تستمر الحلقات اليومية بالإضاءة على يوميات المشتركين، وتنقل تفاصيل يعيشونها في ما بينهم، ومع أعضاء لجنة التحكيم، وكيفية تحضيرهم للحلقات المباشرة وتواصلهم مع الجمهور، إضافة إلى نشاطات ومشاريع أخرى يقومون بها.

تفاصيل الحلقة...

مع خروج فريق Guitanai، بات الفوز باللقب محصوراً بين خمسة مشتركين: ثلاثة في فئة «الغناء الفردي العالمي»، مشترك واحد في فئة «الغناء الفردي العربي»، وواحد في فئة «الفرق». ويبقى الجمهور صاحب القرار الأول والأهم- في اختيار المواهب التي ستكمل رحلتها في البرنامج.

سمير غانم ضيف الحلقة

حل النجم سمير غانم ضيفاً على البرنامج، فكان العضو الرابع في لجنة التحكيم المؤلفة من راغب علامة وإليسا ودنيا سمير غانم. وأعطى النجم المصري رأيه في أداء المشتركين من مقعده القريب من اللجنة، وأضفى خفة ظل على الحلقة، التي حملت عنوان «عمالقة الفن»، وتضمنت باقة من الأغنيات لكبار النجوم في الوطن العربي والعالم، وكان لكل مشترك فيها مروران على المسرح. وخلال الحلقة، أعرب أعضاء لجنة التحكيم عن سعادتهم لوجود «عملاق كبير بحجم سمير غانم في البرنامج»، وعبر راغب علامة عن اعتزازه بـ«صديقي النجم الكبير»، مشيراً إلى أن وجوده في الحلقة إضافة نوعية. وابدت دنيا سعادتها لوجودها بين ثلاثة عمالقة هم سمير غانم وراغب علامة وإليسا.

عاصي الحلاني: كنده حنا ممثلة كبيرة

بدأت كنده حنّا تصوير مشاهدها في مسلسل «العرّاب» الذي تنتجه شركة «سما الفن الدولية للإنتاج الفني» وتؤدي دور «ربى» زوجة «ورد» (عاصي الحلاني).

كانت كنده أنهت ارتباطاتها في أعمال درامية أخرى لتتفرّغ لتصوير مشاهدها في بيروت.

في هذا الإطار اجتمعت مع عاصي الحلاني، لساعات وتحادثا وتناقشا حول الدور والشخصية التي ستجسدها. وعلقت على وقوفها أمام الحلاني قائلة: «عاصي شخصية لطيفة جداً، ومنضبطة في العمل كممثل. لكنه في سلوكه العام معنا ليس منضبطاً تماماً، فهو بدأ ممارسة هوايته علينا بمفاجأتنا بمواقف طريفة تجعلنا نقفز خوفاً، لنعود ونضحك كثيراً».

اضافت: «أعتبر مسلسل «العراب» قيمة مضافة إلي كممثلة وإلى كل الزملاء، فالقصة جميلة وهي مكتوبة بشكل متقن وجميل. وأنا سعيدة بأن أكون مع كبار مثل عاصي وسلوم حداد والمثنى صبح، ومع زميلة أكنّ لها كل الإعجاب والتقدير وهي سلافه معمار. بصراحة بعد اللقطة الأولى، شعرت بأنني بمنتهى الاطمئنان. أودّ التنويه بالمخرج العزيز المثنى صبح، فهو أستاذ وله خبرته في الدراما السورية.»

من جهته قال الحلاني: «كنده ممثلة كبيرة، وأنا من المعجبين بها. وقد شعرت بصداقة بيننا منذ اليوم الأول للتصوير، وهي بالتأكيد قيمة لأي عمل تشارك فيه. ثمة تناغم بيننا منذ اليوم الأول، لكن يبدو أنها ستتعبني كزوجة في المسلسل، لذا أعدكم بأنني لن أسكت لها على ما ستفعله بي».

بدوره أكد المخرج المثنى صبح أن «المشاهدين سيرون عملاً أفتخر بأني مخرجه». وعن التشويش الذي يسمعه من هنا ومن هناك حول المسلسل، يضحك ويقول: «يا أخي مين فاضي لسماع كلام سخيف؟ نحن نعمل بجدّ وتعب، وغيرنا فاضي. بعد الانتهاء من التصوير، سنبحث عن هذا وذاك، وندعوهم للاحتفال بنجاحنا... هذا في حال لبّوا الدعوة»!

جديد النجوم

مي حريري بين إنطاكيا وبيروت

طرحت مي حريري كليب أغنيتها الجديدة «حبيبي بدو يجنني» الذي صورته في تركيا، إخراج أنور عيد، إنتاج شركة «مايا برودكشن. يذكر أن أغنية «حبيبي بدو يجنني» من كلمات أحمد فودة، ألحان أحمد محيي، توزيع طوني سابا.

على صعيد آخر تستعد مي حريري لإحياء حفلة ضخمة في تركيا «إنطاليا»، وثانية في صور في 13 يونيو إلى جانب أيمن زبيب.

جديد شذى حسون بعد رمضان

تستعد شذى حسون لطرح «أنا لوحدي»، بعد شهر رمضان. وقد انتهت من تسجيل أغاني ألبومها الذي يضم 10 أغاني، تعاونت فيها مع الموزعين كريم عبد الوهاب ويحيى يوسف، ومجموعة من الملحنين من بينهم: عمرو مصطفى، تامر علي، وغيرهم.

ميشال قزي في «أنا إذا عايش»

يستعد ميشال قزي لتسجيل أغنيته الجديدة «أنا إذا عايش»، من كلمات إميل فهد، تلحين جهاد حدشيتي، توزيع عمر صباغ، تسجيل ستوديو صباغ، إنتاج جارودي ميديا، وسيصورها مع المخرج وليد ناصيف.

حول مشاريعه الجديدة أعلن قزي، في حديث إلى أحد المواقع الإلكترونية، أن لديه جولة أميركية في أواخر أغسطس وأخرى أسترالية في اكتوبر.

جو رعد ودعاء ديني

سجّل جو رعد دعاءً دينياً بعنوان «ماشي بنور الله» سيهديه إلى القنوات العربية بمناسبة شهر رمضان المبارك. من جهة أخرى، توجّه رعد إلى سورية، وتحديداً إلى دمشق، لتصوير حلقة من المسلسل الكوميدي «دنيا» مع أمل عرفة وشكران مرتجى. أبدى جو سعادته بظهوره ضيف شرف في المسلسل وسيؤدي دور نجم غنائي استعراضي.

في ما يخص الإشكال الذي حصل في موقع تصوير كليب «الذكرى»، فقد تم الاتفاق على موعد جديد لمعاودة التصوير خلال الاسبوعين المقبلين. أما في ما يتعلق بألبومه الجديد، فسيسافر رعد الى القاهرة لاكمال الأغنيتين الباقيتين مع الملحن محمد رحيم لتسليمهما الى الشركة المنتجة.

وائل جسار وأغنية لابنه

سجل وائل جسار «لأنك ابني»، أغنية خاصة لابنه وائل جونيور، وطرحها عبر قناته الرسمية على أحد مواقع الإنترنت. كذلك نشر عبر صفحته الخاصة على أحد مواقع التواصل الإجتماعي، صورة له مع إبنه. من جهة أخرى يعمل جسار على اختيار أغنيات ألبومه الجديد المنتظر صدوره خلال فصل الصيف.

تواصل

يارا تشكر أصدقاءها

احتفلت يارا بعيد ميلادها مع أصدقائها، الممثل عادل كرم، المخرج ناصر فقيه، المنتج طارق كرم وزوجته، الملحن طارق أبو جودة، الدكتور نادر صعب وزوجته الإعلامية أنابيلا هلال، بالإضافة الى أصدقاء. ونشرت يارا عبر صفحتها الخاصة على أحد مواقع التواصل الاجتماعي، صوراً من أجواء الاحتفال وعلّقت: «احتفال مميّز مع أعزّ الأصدقاء. شكراً لكل من أرسل معايدات جميلة».

جويل حاتم والزواج مجدداً

نشرت عارضة الأزياء جويل حاتم كلمة لها عبر حسابها الخاص على «فيسبوك» أكدت فيها أنها كانت ضد فكرة الزواج لكنها غيرت رأيها، وقررت أن تتزوج مجدداً لأنها شابة ولأن الحياة تسير، أضافت أنها ستقيم عرساً لن ينساه كل من يكرهها وأن العريس سيكون شخصاً محبوباً، وكل الذين يحبونها سيحضرون الزفاف، داعيةً صديقاتها إلى تجهيز الفساتين.

سمية الخشاب في إسبانيا

نشرت سمية الخشاب، عبر حسابها الخاص على أحد مواقع التواصل الاجتماعي، صوراً لها من أسبانيا، ظهرت فيها بإطلالة عفوية وهي في مهبط إحدى الطائرات الخاصة في إسبانيا، وفي داخل الطائرة قبل الطيران.

يذكر أن الصور كانت لحلقة سمية الخشاب في برنامج «التجربة» الذي يعود هذا العام، ومن المقرر عرضه في رمضان المقبل.

الناقد السينمائي محمود قاسم: حسن الرداد أخطأ في اتجاهه إلى الأفلام التجارية

القاهرة - هيثم عسران

شهد موسم السينما الأخير الذي اقترب من نهايته الكثير من الأفلام، حقق بعضها نجاحاً كبيراً، والبعض الآخر لم يحصد ما كان يأمل صانعوه، كذلك شهد ظواهر سينمائية عدة. حول تقييمه الأفلام السينمائية التي طرحت منذ بداية العام، والمشاكل التي تواجه السينما المصرية التقت «الجريدة» الناقد السينمائي محمود قاسم.

كيف ترى مستوى الأفلام السينمائية التي استقبلتها الصالات المصرية؟

لا بد من الاعتراف بأن صناعة السينما أصبحت تواجه مشكلة في المضمون والأبطال، فالسينما في شكلها الحالي لا تقدم سوى أفلام هدفها أن تبقى أسبوعين في الصالات التجارية قبل رفعها بعد تغطية تكلفتها من الإيرادات أو من تسويقها، وهو أمر لا يؤدي إلى وجود صناعة حقيقية قائمة على التنوع في الأعمال. وللأسف، حتى الآن لم يقدم عمل سينمائي جيد على غرار «الفيل الأزرق» أو «الجزيرة 2».

لكن شهدت بداية العام عودة الكاتب الكبير وحيد حامد بفيلم «قط وفأر».

لم يكن الفيلم بمستوى أعمال وحيد حامد السابقة، فقدم فكرة مستهلكة تطرق إليها فيلم «آي أي» قبل 20 عاماً، واعتمد على جرعة الكوميديا من دون أي هدف، على عكس أعمال حامد السينمائية المهمة، لذا لا يمكن اعتباره عملاً سينمائياً قوياً.

هل المشكلة في غياب النجوم أم مرتبطة بالسيناريوهات؟

يحتاج الفيلم السينمائي إلى توليفة تجمع بين السيناريو الجيد وبين الاختيارات المناسبة للأدوار، وهو ما لا يتوافر في عدد كبير من الأعمال التي طرحت أخيراً. على سبيل المثال، فيلم «الدنيا مقلوبة» مكتوب بطريقة جيدة للغاية، لكن فقر الإنتاج واختيار الأبطال غير المناسب جعله لا يخرج بصورة جيدة، فأبطاله علا غانم وباسم سمرة ورندا البحيري لم يجيدوا تقديم الكوميديا فيه، ما جعله يخفق أيضاً بصورة كبيرة في الإيرادات.

شهدت السينما عودة محمد هنيدي ومنى زكي بعد غياب، فكيف ترى عودتهما؟

قدم محمد هنيدي فيلماً كوميدياً، لكنه لم يأتِ بأفضل أداء عنده، فهو ممثل لديه موهبة حقيقة لا ينكرها أحد، لكن الفيلم لم يكن على مستوى أعماله السابقة، فمرّ من دون أن يشعر به الجمهور. أما منى زكي فتعرضت للظلم، ولم يقيم فيلمها بشكل جيد، لأنه من الأعمال المؤجلة، وكثرة الأخبار السلبية عنه في السنوات الماضية جعلت الجمهور يحجم عن مشاهدته.

شهد النصف الأول من الموسم الصيفي وجود أفلام شبابية، كيف تقيمها؟

تحمل في مجملها أفكاراً قديمة قدمت سابقاً، ولم يثبت أي من الممثلين الشباب أنه يستحق نجومية حقيقية وبطولة سينمائية. حتى حسن الرداد الذي بدأ مسيرته بأعمال جيدة وأدوار اختارها بعناية انزلق في الأفلام التجارية، وبدأ يفقد ما يميزه عن أبناء جيله.

لكن مجمل الأفلام حققت إيرادات جيدة؟

يريد الجمهور الذهاب إلى السينما، خصوصاً في الإجازات والأعياد، والموزعون أصبحوا يجيدون طريقة الحصول على إيرادات جيدة لجميع الأفلام من خلال توجيه أفلام العشوائيات والبلطجة إلى الصالات الموجودة في وسط البلد، والأفلام الكوميدية في الصالات بالمراكز التجارية، وهو ما يناسب الجمهور المستهدف من كل صالة. بالتالي، نادراً ما يكون فيلماً سينمائياً لا يغطي تكلفته من هذه التوليفة.

فكرة أن الموسم الصيفي هو الأكثر توجهاً وجذباً للإيرادات لم تعد قائمة لوجود شهر رمضان في منتصف الموسم، الأمر الذي يؤثر على قرارات المنتجين في طرح أعمالهم، خوفاً من عدم تحقيقها إيرادات جيدة بالتزامن مع الامتحانات، ما يجعل الموسم الحقيقي يبدأ متأخراً مع عيد الفطر.

هل ترى أن ظاهرة أفلام البلطجة في تراجع؟

بالتأكيد، لأنها اضرَّت بأصحابها كثيراً. صحيح أنها حققت لهم إيرادات جيدة في البداية، لكن النتيجة أنها حصرتهم فيها، وبالتالي فالراهن الحقيقي على تراجعها هو أن غالبية أصحابها يقدمون أعمالاً أخرى متنوعة خلال الفترة الحالية، وهي موضة في طريقها إلى الاختفاء لصالح الأعمال الكوميدية التي عادت بقوة خلال الموسمين الماضيين.

هل الأمر مرتبط بظروف إنتاجية؟

لا يمكن فصل واقع السينما عن الإنتاج وظروفه، فعائلة السبكي لا تزال المسيطر الأبرز على سوق الإنتاج، ونادراً ما تقدم أعمالاً جيدة، لذا فصناعة السينما بحاجة إلى حماسة منتجين جدد يتبنون أفكار الشباب، وينفذونها من دون خوف أو تردد لتوفير منافسة جادة، وليست بين أعمال السبكي فحسب.

أثار الاتجاه إلى زيادة عدد النسخ من الأفلام الأجنبية حالة من الجدل بين المنتجين، كيف ترى هذه الإشكالية؟

لا يحصل الفيلم الأجنبي على نصيب من جمهور الفيلم العربي، والاعتقاد بغير ذلك أمر ليس له أساس من الصحة، لأن لكل منهما جمهوره، ودائماً ما يتوجه الأخير إلى الفيلم الجيد الأجنبي. بالتالي، فإن زيادة عدد نسخه مرتبطة بألا يبقى مدة أطول في الصالات، فالأمر في صالح صناعة السينما، لأنه سيشجع المنتجين أيضاً على تقديم أفلام بجودة أعلى حتى تكون منافسة للأفلام الأجنبية.

مشهد من فيلم «الفيل الأزرق»

كرة القدم في السينما... استغلال شعبية وتجارب سطحية

• من «424» إلى «كابتن مصر»

القاهرة - هند موسى

أعاد النجاح الذي حققه فيلم «كابتن مصر» في دور العرض، واحتلاله المركز الأول في شباك التذاكر فكرة الأعمال السينمائية التي تتناول كرة القدم إلى الواجهة، وهي تعرض لحياة اللاعبين أو الطامحين إلى الشهرة في هذا المجال، أو تبرز المنافسة بين فريقين، أو مشكلات يتعرَّض لها اللاعبون عبر تسليط الضوء على نماذج منهم، أو على وضعهم الاجتماعي بعد اعتزالهم اللعب لظرف ما.

من فيلم «كابتن مصر»

يحضر فيلم «424» بين الأفلام التي تتناول كرة القدم. تولى بطولته كل من سمير غانم، ويونس شلبي، ووحيد سيف، كذلك نتذكر «غريب في بيتي» من بطولة كل من نور الشريف، وسعاد حسني، و«رجل فقد عقله» مع فريد شوقي، وعادل إمام، وإكرامي، و«الزمهلاوية» مع بشرى، وأحمد عزمي، وعزت أبو عوف... وصولا إلى «كابتن مصر» حتى أصبحت الرياضة حاضرة على شاشة السينما، إما بلاعبيها كممثلين أو بأفلام عنها، ما أثار تساؤلات عدة حول معايير نجاحها، واستخدامها الكوميديا والحركة لجذب الجمهور.

في هذا الإطار، قال الناقد محمد قاسم إن ثمة تجارب جيدة عدة في السينما المصرية والعالمية، ومع ذلك لم يتعلق عشاق كرة القدم بها، ولم تحقق نجاحاً كبيراً إلا أقلية منها، وذكر منها «حديث المدينة» الذي تناول حياة لاعب الكرة عصام بهيج وحبه فتاة صغيرة الجسم. وخلال تلك الفترة فكر صانعو السينما في الاستعانة بلاعبي الكرة كممثلين، من بينهم عادل هيكل في فيلم» شقة الطلبة» ويتولى البطولة كل من شويكار وشكري سرحان، ومع ذلك لم ينجح العمل. وتابع: «من فترة إلى أخرى شهدت السينما أفلاماً عن اللاعبين من بينها «أونكل زيزو حبيبي» (بطولة محمد صبحي)، وأظهر لاعب الكرة مستخدماً قدرات خارقة، ولم يلق النجاح العظيم، وهو الصدى نفسه الذي حققه فيلم «عاشور قلب الأسد».

محمود قاسم أكد أن غالبية هذه الأفلام تتميز بالطابع الكوميدي لجذب الجمهور مثل «غريب في بيتي» و«424»، استناداً إلى أنه إذا لم يأت المشاهد لمتابعة نجوم الكرة أو متابعة عمل عنهم فسيحضر ليضحك، مشدداً على أن معظمها أيضاً مقتبس من السينما العالمية، كما هي الحال في فيلم «العالمي» الذي قام ببطولته يوسف الشريف. وأشار إلى أن أفلام كرة القدم عموماً لم تحقق النجاح الكبير، وتمر غالباً مرور الكرام.

وأوضح قاسم أن تجارب عدة أثبتت أن لاعبي الكرة ليسوا سنداً جماهيرياً للفنانين المشاركين في الأعمال. حتى إنها فشلت من بينها «الزمهلاوية» الذي شارك في بطولته كل من عمرو زكي، وجمال حمزة، ومحمد شوقي، وخالد بيبو، وجميعهم ليس لهم حضور على شاشة السينما. من ناحية أخرى، ساند إكرامي الأفلام التي شارك فيها مثل «يارب ولد»، و«رجل فقد عقله» لتمتعه بخفة ظل وكونه محبوباً لدى الجمهور.

شروط

بدورها قالت الناقدة خيرية البشلاوي إنه كثيراً ما يُستعان بنجوم الكرة في أفلام أميركية وعربية أو بنجوم رياضيين بشروط معينة، من بينها أن يكونوا لاعبي كمال أجسام أو كرة قدم لتحقيق المصداقية في الدور، مضيفة: طبيعي أن تشهد السينما أفلاماً عن كرة القدم لأن لهذه اللعبة جمهورها الكبير، كذلك فإن السينما فن جماهيري يعتمد على شباب التذاكر، وهو في الأساس مشروع تجاري يبحث عن العمل الذي يمنح صانعيه أرباحاً. وبالنظر إلى أكثر الموضوعات شعبية نجد كرة القدم التي يتعصب لها كثيرون، ويعشقون لاعبيها، ويتابعون تفاصيل حياتهم، ويساندونهم في قضاياهم الشهيرة. ولعل ما حدث أخيرا مع اللاعب المصري محمد أبو تريكة ومصادرة أمواله وانشغال الرأي العام به يؤكد ذلك».

ولفتت إلى أن انتقال ملعب كرة القدم إلى السينما يفيد الأطراف كافة التي لها أهداف تجارية، وكان من الضروري أن يتحقق اتفاق وتعاون بين الطرفين: الكرة والسينما، باعتبارهما فناً شعبياً والجمهور يتعلق بهما، وإن كانت غالبية هذه التجارب ليست على المستوى المطلوب، ومع ذلك ستظل موجودة في تاريخ السينما. ولكن، تابعت البشلاوي، سيتذكر الجمهور مثلاً أن فيلم «الزمهلاوية» سيئ لكنه تعرض للاعبي الكرة والمنافسة بين أشهر فريقين في مصر «الأهلي» و«الزمالك». كذلك سيذكر فيلم «واحد صفر» باعتباره عملاً جيداً، استطاعت مخرجته كاملة أبو ذكري استثمار نجاح جماهيري لكرة القدم في صناعة عمل سينمائي رائع عُرض في الخارج وحقق نجاحاً واسعاً.

أفلام سطحية

«مجمل الأفلام العربية عن لاعبي كرة القدم سطحية وتافهة، حافلة بكوميديا الإفيهات من دون معلومات مفيدة عنهم»، هكذا بدأ الناقد شريف عوض حديثه حول هذه الأعمال، مؤكداً أن معظمها يقدم لاعب كرة القدم بطريقة كوميدية وسخرية منه أكثر مما يتعرض لتفاصيل حياته، موضحاً: «بين كل مجموعة الأعمال السينمائية عن كرة القدم أو لاعبيها لا يتوافر لدينا فيلم تناول حياة الرياضي وعرض مسيرته ومعلومات والمراحل البدنية التي تلزمه ليصبح نجماً، أو قدَّر التعب الذي يعيشه ليلتحق بناد كبير، وغيرها من تفاصيل تقنية... فنحن بحاجة إلى وجود مستشار رياضي لهذه الأفلام حتى تتمكَّن من عرض ما يحدث في الكواليس.

وأشار إلى أن الجمهور يحفظ أسماء اللاعبين بشدة، ولجميعهم قصص كفاح مثيرة إن طُرحت بجدية في الأفلام ستحقق نجاحاً كبيراً، مثلاً عرض أشهر الإصابات التي تعرضوا لها، وتأثيرها على صحتهم وأولادهم، والمشكلات في الملاعب، وكيفية توفيق اللاعبين بين حياتهم الشخصية والأسرية واللعب، مشدداً على أنه لا يوجد فيلم عكس ذلك بشكل واضح، ولكن الأعمال تخاطب جمهور السوق، ويمكن ضم هذه الأفلام تحت بند الأفلام التجارية التي تحاول جذب جمهور كرة القدم لشراء تذكرة من شباك التذاكر بحجة أنهم يقدمون فيلماً عن «الأهلي»، أو «الزمالك»، ولكن جميعها بعيدة عن الواقع.

وتابع حديثه قائلاً: «بل إنه لا توجد حتى أفلام تسجيلية عن حياة أشهر لاعبي الكرة، وإن كنت شاهدت العام الماضي فيلماً تسجيلياً عن «ميلا» وهو لاعب في الكاميرون، ومات منذ سنوات، وعرض قصة حياته. كذلك فيلم عن مرادونا يوضح كيف بدأ حياته فقيراً يلعب الكرة في الشارع حتى التحق بأشهر النوادي في الأرجنتين ونال كأس العالم».

فجر يوم جديد

«الخيال الغائب»!

مجدي الطيب
magditayeb58@gmail.com

شاءت الأقدار أن أشاهد الفيلم الأميركي «Ex Machina»، الذي كتبه وأخرجه البريطاني أليكس جارلاند، واستقبلته الصالات الأميركية الشهر الماضي، وفور أن فرغت من متابعته تملكني شعور هو مزيج من المتعة والإحباط والصدمة بالطبع!

أما المتعة فتعود إلى الدقة التي اتسم بها الفيلم، والسحر الذي ملأ أرجاءه، والأداء التمثيلي المذهل لأبطاله، في حين أصبت بإحباط لأن السينما المصرية - والعربية بالتبعية - تجهل النوع المسمى «أفلام الخيال العلمي» Science Fiction Movies الذي ينتمي إليه الفيلم الأميركي، الذي يتحدث عن توصل عالم إلى «حاسوب» يمتلك «ذكاءً اصطناعياً» يصعب على من يتعامل معه أن يُفرق بينه وبني البشر، بينما اكتشفت – وهنا الصدمة – أنه باستثناء أفلام قليلة لا تتجاوز في عددها أصابع اليد الواحدة، فإن السينما المصرية نأت تماماً عن «أفلام الخيال العلمي»، بل إن عدداً غير قليل من كتابها ومخرجيها ومنتجيها التبس عليهم الأمر فخيل إليهم أن أفلام «الفانتازيا» و«الغيبيات» هي فصيلٌ من «أفلام الخيال العلمي»!

الخيال العلمي في تعريف الموسوعة الحرة «ويكيبيديا» هو «وسيلة لفهم العالم من خلال التكهن ورواية القصص، وتعود جذوره إلى الميثولوجيا»، وهو أيضاً «عالم يصنعه المؤلف مستعيناً بتقنيات متضمنة فرضيات أو استخدام لنظريات وظواهر علمية فيزيائية أو بيولوجية أو تكنولوجية أو حتى فلسفية تضع يديه على ما ستؤول إليه الحياة»، وانطلاقاً من هذا التعريف نكتشف أن اصطلاح «أفلام الخيال العلمي» ينطبق على أفلام مصرية بعينها، أهمها الفيلم النادر «رحلة إلى القمر» (1959)، الذي أنتجه وأخرجه وكتب له السيناريو حمادة عبد الوهاب، فيلم «قاهر الزمن» (1987) المعتمد على قصة لأديب الخيال العلمي نهاد شريف أخرجها للشاشة كمال الشيخ وفيلم «الرقص مع الشيطان» (1993) تأليف محمد خليل الزهار وإخراج علاء محجوب وفيلم «سمير وشهير وبهير» (2010) إخراج معتز التوني.

في «رحلة إلى القمر»، الذي لم تشر عناوينه إلى اسم كاتب قصته، يتخيل كاتبه ومخرجه أن مصر صنعت صاروخاً انطلق – بطريق الخطأ - إلى القمر، وفي داخله العالم الألماني الذي اخترعه ومندوب مصلحة الأرصاد الجوية وسائق مؤسسة أخبار اليوم، ووضح أن الفيلم أنتج بعد عامين من إطلاق المسبار الفضائي «سبوتنيك 2»، الذي حمل أول حيوان إلى الفضاء - الكلبة «لاكي» - في 3 نوفمبر/ تشرين الثاني عام 1957، ورغم قيام المخرج، وهو نفسه المنتج، ببناء هيكل للصاروخ، إلا أن الفيلم اتسم بالضعف نتيجة هزال الموازنة، وفقر الإمكانات، بالإضافة إلى سطحية الرؤية والتناول وركاكة التنفيذ!

أما كمال الشيخ مخرج فيلم «قاهر الزمن» فأمن بعلم «الكرايونيكس»، الذي يُعنى بتجميد أجساد البشر والحيوانات الذين عجز الطب التقليدي عن علاج أمراضهم العضال تحسباً لظهور دواء يعجل بشفائهم في المستقبل، لكن الفيلم فشل، وهو المصير الذي واجه فيلم «الرقص مع الشيطان» إنتاج وإخراج علاء محجوب، حيث البطل الذي توصل إلى عقار يبحر به عبر الزمن، لكن الكاتب محمد خليل الزهار ارتكب خطأ فادحاً عندما ربط بين العلم والدين، وقدم بطله، الذي حصل على الدكتوراه من الاتحاد السوفييتي، بوصفه علماني مُلحد باع نفسه للشيطان، وعندما عاد إلى ربه تخلص من هلاوسه، ومنذ المشاهد الأولى تبنى الفيلم مقولة: «علم من غير قيم يدمر ما يطورش»، بينما لعب فيلم «سمير وشهير وبهير» على فكرة آلة الزمن!

يخطئ من يظن أن السينما المصرية نأت بنفسها عن «أفلام الخيال العلمي» نتيجة فقر الفكر والإمكانات، فالأفلام القليلة التي أنتجت في هذا الصدد تؤكد أن بعض الكتاب والمخرجين والمنتجين رسخ في يقينهم أنها أفلام صادمة للرأي العام ومثيرة للجدل بشكل دائم، وتجر على أصحابها الكثير من المشاكل، على رأسها الاتهام بأنها أفلام تناهض الدين، وتدعو إلى الإلحاد، كما تروج للخرافة، وليست سوى معاول تهدم الثوابت الدينية، وتضرب القيم الأخلاقية!

من هنا آثرت الغالبية ألا تضع نفسها في صدام مع شعب مفطور على الدين، ويناهض العلم والاجتهاد، فيما اختارت قلة تقديم الأفلام التي تقترب من عوالم الجن والعفاريت «الإنس والجن» والغيبيات «استغاثة من العالم الآخر» والرعب «التعويذة»، وأصبح التفكير في تقديم فيلم ينتقل إلى حقبة زمنية مستقبلية أو تدور أحداثه في عالم ما بعد الواقع أو يحل مكانياً في الفضاء الخارجي أو يستعين بآليين «روبوتات» أو حتى «مسوخ» أو «غرباء» أمر من رابع المستحيلات!

أخيراً ثمة من يرى أن أفلاماً مثل: «سمك لبن تمر هندي»، «السادة الرجال»، «بنات العم» و«حلم عزيز» هي «أفلام خيال علمي» لكن بتطبيق المعايير السابقة ندرك أنها «فانتازيا» ليس أكثر!

هيفاء وهبي وسيناريوهات عدة

تلقت الفنانة هيفاء وهبي 3 سيناريوهات لأفلام سينمائية مختلفة، لتعود من خلال أحدها إلى المنافسة السينمائية، وهو ما جعلها تطلب فرصة لقراءة السيناريوهات، على أن تتخذ قراراً نهائياً بشأنها بعد الانتهاء من تصوير مسلسلها الجديد «مريم».

هيفاء طلبت الحصول على فرصة للقراءة الجيدة للأعمال، خصوصاً أن كلاً منها مقدم من شركة إنتاج مختلفة.

محمد رمضان يروج فيلمه

قرر الممثل محمد رمضان إطلاق حملة دعائية ضخمة لفيلمه الجديد «شد أجزاء» مع بداية شهر رمضان المقبل، وهو يصور راهناً المشاهد الأخيرة من الفيلم.

رمضان صور الملصقات الدعائية وسيطرحها عبر صفحته الرسمية على فيسبوك بإعلانات مدفوعة، بالإضافة إلى حملة دعائية عبر القنوات المختلفة قبل طرح الفيلم في موسم عيد الفطر.

نسخة جديدة من حمية «دوكان» المنحّفة

هذه النسخة الجديدة من حمية «دوكان» تستهدف المرأة التي تجد صعوبة في اتباع حمية صارمة وهي ترتكز على خطة أسبوعية يجب تكرارها كلما برزت الحاجة إلى ذلك.

تقضي حمية «دوكان» الأصلية بتناول البروتينات في اليوم الأول ثم استهلاك البروتينات مع الخضار في اليوم التالي وهكذا دواليك. لكن يمكن إحداث بعض التعديلات التي تتماشى مع حاجات كل فرد. في ما يلي نسخة مخففة من الحمية الأصلية.

• إضافة غذاء جديد كل يوم

المبدأ بسيط: يجب الصعود على «سلّم غذائي» تدريجي! كل مرحلة تناسب فئة غذائية معينة ويُعاد إدراجها بحسب أهميتها. يمكن خسارة الوزن حتى يوم الخميس مثلاً ثم الحفاظ على وزن ثابت يوم الجمعة واستعادة بضعة غرامات في نهاية الأسبوع.

هكذا يمكن أن نخسر بين كيلوغرام واحد و1.3 كلغ خلال الأسبوع الأول ثم بين 700 غرام وكيلوغرام في الأسابيع اللاحقة. إنها طريقة مناسبة بالنسبة إلى الأشخاص الذين لا يلتزمون بأي خطة أو لا يملكون الوقت لذلك، شرط ألا يتجاوز الوزن الزائد لديهم حدود العشرة كيلوغرامات. بعد بلوغ الهدف المنشود، يجب ترسيخ النتائج على المدى الطويل. قد تكون هذه النسخة أقل صرامة من الحمية الأصلية لكنها تتطلب التزاماً دقيقاً بالقدر نفسه.

• اليوم الأول: بروتينات فقط

ما من كمية محددة! يمكن تناول اللحوم غير الدهنية مثل شرائح لحم البقر أو العجل أو الأرنب، أو الدواجن بلا جلد باستثناء البط والإوز، أو اللحم المقدد ولحم البقر المجفف والبيض والسمك الدهني أو غير الدهني، وثمار البحر، وجبنة التوفو، ومشتقات الحليب قليلة الدسم...

يمكن إضافة ليترين من الماء وملعقة كبيرة ونصف من نخالة الشوفان وممارسة المشي السريع طوال 20 دقيقة على الأقل (في الحالة المثلى، يجب متابعة المشي طوال ساعة أو ممارسة الهرولة بين 20 و30 دقيقة).

• اليوم الثاني: بروتينات وخضراوات

يمكن استهلاك البروتينات والخضراوات الخضراء في أي وقت، سواء كانت نيئة أو مطبوخة، باستثناء الأفوكادو والخرشوف. في ما يخص التوابل، يمكن تحضير صلصات باللبن أو صلصة «دوكان» الخاصة: ملعقة كبيرة من الخردل و10 ملاعق كبيرة من الخل البلسمي و6 ملاعق كبيرة من الماء الفوارة وملعقة صغيرة من زيت الكولزا والحبق المفروم.

يمكن إضافة ليتر ونصف من الماء وملعقة كبيرة ونصف من نخالة الشوفان وممارسة المشي طوال 30 دقيقة على الأقل.

• اليوم الثالث: حبة فاكهة للتحلية

يمكن أن تخفف الفاكهة ثقل وجبة الطعام. لكن من الأفضل تجنب الموز والعنب والكرز، فضلاً عن الفاكهة المجففة أو عصائر الفاكهة. على صعيد آخر، يمكن تناول الفاكهة المطبوخة بلا سكر مضاف أو حصة من الفاكهة المجمدة.

يمكن إضافة ليتر ونصف من الماء وملعقة كبيرة ونصف من نخالة الشوفان ومتابعة المشي طوال 30 دقيقة.

• اليوم الرابع: وقت تناول الخبز

يمكن تناول شريحتين من الخبز للتلذذ بوجبات الطعام. لكن يجب اختيار الخبز الكامل الذي ينخفض فيه مؤشر سكر الدم.

يمكن إضافة ليتر ونصف من الماء وملعقة كبيرة ونصف من نخالة الشوفان وممارسة المشي طوال 30 دقيقة.

• اليوم الخامس: قليل من الجبنة

يمكن تناول 40 غراماً من الجبنة مع الخبز أو استعمالها لتحضير الأطباق. لكن يجب تجنب الأجبان المختمرة لأنها تحث على تناول خبز إضافي والأجبان الدسمة التي تُستعمل لتحضير الكريما.

يمكن إضافة ليتر ونصف من الماء وملعقة كبيرة ونصف من نخالة الشوفان ومتابعة المشي طوال 30 دقيقة.

• اليوم السادس: تناول النشويات

يمكن تناول الرز أو المعكرونة الكاملة أو الكينوا والعدس والخضراوات الجافة، مقابل الحد من استهلاك البطاطا والرز الأبيض. بحسب مؤشر سكر الدم في كل نوع من النشويات، تختلف الكميات المسموحة: 210 غرامات من العدس أو الفاصوليا أو الحمص، 200 غرام من الكينوا، 190 غراماً من المعكرونة، 170 غراماً من الرز الكامل، 160 غراماً من الذرة، 150 غراماً من الرز الأبيض، 140 غراماً من البطاطا المطبوخة، 80 غراماً فقط من هريسة البطاطا.

يمكن إضافة ليتر ونصف من الماء وملعقة كبيرة ونصف من نخالة الشوفان وممارسة المشي طوال ساعة، وتحديداً بعد وجبة الطعام لحرق جزء من الغلوكوز المُستهلَك والحد من إنتاج هرمون الأنسولين الذي يفرزه البنكرياس ويعزز مخزون الدهون.

• اليوم السابع: وجبة «احتفالية»

على الغداء أو العشاء، يمكن تناول وجبة «فاخرة» تتألف من مقبلات وطبق رئيسي وتحلية من اختيارك. لكن لا يجب سكب الطعام أكثر من مرة واحدة. يجب أن تساوي الحصص تلك التي تقدمها المطاعم.

يمكن إضافة ليتر ونصف من الماء وملعقة كبيرة ونصف من نخالة الشوفان وممارسة المشي طوال ساعة.

مرحلة ترسيخ النتائج

في المرحلة الأولى، يمكن تناول البروتينات والخضراوات الخضراء في أي وقت من اليوم، مع حبة فاكهة وشريحتين من الخبز الكامل و40 غراماً من الجبنة، فضلاً عن حصة من النشويات في الأسبوع ووجبة «فاخرة».

في المرحلة الثانية، يمكن تناول حصتين من الفاكهة في اليوم مع «وجبة فاخرة» أخرى كل أسبوع وحصة ثانية من النشويات، بالإضافة إلى ملعقتين كبيرتين من نخالة الشوفان في اليوم تزامناً مع المشي طوال 25 دقيقة.

مرحلة تثبيت الوزن

يمكن العودة إلى نظام غذائي طبيعي لكن مع اتخاذ بعض التدابير الخاصة مثل تخصيص يوم لتناول البروتينات حصراً. تدوم هذه المرحلة سبعة أشهر على الأقل بعد فقدان أقل من 7 كيلوغرامات. إذا خسرنا أكثر من ذلك، يستمر هذا النظام مدى الحياة. يجب متابعة تناول ثلاث ملاعق من نخالة الشوفان في اليوم والمشي لعشرين دقيقة والامتناع عن استعمال المصعد.

ألو دكتور

اكتشفت لتوي أنني أعاني سرطان الثدي، وأحاول أن أقرر نوع الجراحة التي سأخضع لها. يقول طبيبي إن بامكاني الخضوع لجراحة استئصال الورم أو استئصال الثدي كله. أميل إلى اختيار جراحة استئصال الورم فحسب، ولكن ما السبيل إلى معرفة ما إذا كانت هذه تشكل علاجاً كافياً؟ أخشى من أن يعاود السرطان الظهور.

تظهر الأبحاث أن النساء اللواتي يعانين سرطاناً في مراحله الأولى يتمتعن بمعدل نجاة مماثل، سواء اخترن الخضوع لجراحة استئصال الورم يليها علاج بالأشعة أو قررن الخضوع لجراحة استئصال الثدي. نتيجة لذلك، يبقى اختيار أي نوع من الجراحة قراراً شخصياً. لكن من الضروري أن تأخذي الوقت الضروري لدراسة خياراتك جيداً.

تقضي جراحة استئصال الورم باقتطاع الورم مع حافة صغيرة من الخلايا الطبيعية المحيطة به تُدعى الهامش. وتسمح هذه الجراحة للمريضة بالاحتفاظ بما تبقى من الثدي.

في المقابل، تشمل جراحة استئصال الثدي إزالة معظم أنسجة الثدي. وعندما تكون المريضة مصابة بسرطان ثدي في مراحله الأولى، لا يُنصح بخضوعها لعلاج بالأشعة بعد جراحة استئصال الثدي، إلا إذا اكتُشفت الخلايا السرطانية في العقد اللمفاوية أو إذا اتضح أن الورم أكبر مما هو متوقع. وتُعتبر جراحة ترميم الثدي خياراً متاحة أمام المريضة التي تخضع لجراحة استئصال الثدي. ومن الممكن أن تخضعي لجراحة الترميم هذه خلال جراحة استئصال الثدي أو في مرحلة لاحقة، حسبما تفضلين. تشمل خيارات الترميم استخدام حشوة اصطناعية أو أنسجة تؤخذ من موضع آخر من جسمك. وفي بعض الحالات، ينجح الأطباء في إنقاذ الحلمة والمنطقة الداكنة المحيطة بها (الهالة)، ما يمنح الثدي شكلاً طبيعياً بعد جراحة الترميم.

يفضل بعض النساء الخضوع لجراحة استئصال الورم لأنهن يردن الاحتفاظ بثدي طبيعي قدر الإمكان. وفي حالة مَن يعانين السرطان في مراحله الأولى، تُؤدي جراحة استئصال الورم إلى نتائج تجميلية جيدة عموماً ولا تبدل كثيراً شكل الثدي، إلا أن هذا يعتمد، إلى حد كبير، على الورم وحجم الثدي. بالإضافة إلى ذلك، تستغرق جراحة استئصال الورم وقتاً أقصر، ولا تُعتبر غازية بقدر جراحة استئصال الثدي، فضلاً عن أن التعافي بعد الخضوع لجراحة استئصال الورم أقصر. بما أن مقداراً كبيرة من أنسجة الثدي يتبقى بعد جراحة استئصال الورم، ينصح الأطباء بالخضوع لعلاج بالأشعة للحد من خطر ظهور السرطان مجدداً في هذا الثدي.

في هذه الحالة، تخضع المريضات، عموماً، بعد جراحة استئصال الورم لعلاج كامل الثدي بالأشعة الخارجية. ويستغرق تعريض المريضة لمقدار الأشعة الضروري بعد استئصال الورم من ثلاثة إلى ستة أسابيع، تخضع خلاله لخمس جلسات أسبوعياً تدوم كل منها ساعةً أو أقل. يشكل علاج الثدي بالأشعة الجزئي تقنية جديدة تُعتمد في حالة بعض الأورام الصغيرة البسيطة. تسمح هذه التقنية بإنهاء العلاج بالأشعة في غضون خمسة أيام. ومن الممكن إجراء هذا العلاج بأشعة خارجية أو من خلال قسطرة توضع في الثدي خلال الجراحة. وإذا اخترت جراحة استئصال الورم، فناقشي مع طبيبك أي نوع من العلاج بالأشعة يُعتبر الأفضل في حالتك.

بعد استئصال الورم والخضوع للعلاج بالأشعة، عليك الخضوع لصورة ثدي مرة في السنة للتأكد من خلو كلا الثديين من السرطان. ولكن بعد الخضوع لجراحة استئصال الثدي، لا يعود هذا الفحص ضرورياً للجانب الذي استؤصل منه الثدي، حتى لو خضعت لعملية ترميم.

يكفي أن تخضعي لصورة للثدي المتبقي. فيما تفكرين في أي من الجراحتين ستختارين، ناقشي أوجههما الإيجابية والسلبية مع طبيبك. اطرحي الأسئلة وتطرقي إلى أي مخاوف قد تراودك. ولا تتخذي أي خطوة إلى أن تشعري بأنك راجعت المعلومات الضرورية وتستطيعين اتخاذ قرار مدروس يناسبك.

د. جودي بوغي

دليل الجريدة. التجاري aljarida
1 828 111
Fax: 22252537
E-mail: ads@aljarida.com

لإعلاناتكم في الجريدة. aljarida www.aljarida.com
1 828 111
Fax: 22252537
E-mail: ads@aljarida.com

مجلة بيرفكت فت تقيم حفل عشاء

بمناسبة تدشين بطولة مستر أوليمبيا فيزيك الأولى في الكويت، أقامت مجلة بيرفكت فت حفل عشاء في فندق الجميرا على شرف اللاعبين الدوليين والمحترفين والهواة الحاضرين.

حضر الحفل حشد كبير من نجوم ومشجعي الرياضة، يتقدمهم نائب رئيس الاتحاد الآسيوي لكمال الأجسام بدر بودي، ومقرر لجنة كمال الأجسام في الكويت عبدالله العتيبي، إضافة إلى الأبطال أحمد أشكناني، ومحمد دشتي، وعبدالله الصراف، وبعض وسائل الإعلام المقروءة والمسموعة والمرئية.

لقطة جماعية

جانب من التكريم

الجامعة المفتوحة تحتفي بطلبتها

احتفى فرع الجامعة العربية المفتوحة بدولة الكويت بطلبته الحاصلين على المراكز الأولى في الأنشطة الطلابية بحفل أقامه قسم شؤون الطلبة تحت رعاية مديرة الجامعة العربية المفتوحة د. موضي الحمود، التي ناب عنها نائبها لشؤون التخطيط والبحث والتطوير د. مصطفى عشوي.

حضر الحفل مدير فرع الجامعة بدولة الكويت د. نايف المطيري ومساعده للشؤون الأكاديمية د. عبدالله العجمي ورؤساء الأقسام الأكاديمية والإدارية والطلبة المحتفى بهم بمسرح الجامعة في الحرم الجامعي.

فريق طالبات الجامعة لكرة الطائرة

فريق كرة القدم

نشرة إعلانية

جيجر - لوكولتر Jaeger-LeCoultre تعرضُ مجموعتها من معرض «الصالون الدولي للساعات الراقية SIHH 2015» في الكويت.. تكريماً لعلم الفلك

في مساء يوم 19 مايو استقبلت جيجر-لوكولتر Jaeger-LeCoultre ضيوفها المميزين و رحبت بهم في بوتيك الكويت في مركز التسوق: مول 360.

حضر إلى المناسبة أكثر من 50 من الأصدقاء المقربين، والزبائن و هواة جمع الساعات للاحتفال برحلة جيجر- لوكولتر الأسطورية، منذ بداياتها قبل أكثر من 180 عاماً في جبال جورا السويسرية، إلى المصنع المتكامل الذي لايزال يقدم التقاليد الفريدة في صناعة الساعات الراقية: تقاليد الابتكار و الدقة و الرقي.

للترحيب بالضيوف كان هناك الرئيس التنفيذي للشركة دانييل ريدو، و المدير التنفيذي العالمي جيروم فافييه، و مدير منطقة الشرق الأوسط مارك دو باناڤيو.

و من الأصدقاء الأعزاء كان هناك عضوٌ من عائلة بهبهاني، بالإضافة إلى عدد من الشخصيات البارزة من هواة جمع الساعات في المجتمع الكويتي.

في مجموعة ساعات 2015، أرادت جيجر-لوكولتر Jaeger-LeCoultre أن تشارك افتتانها و إعجابها بحركات الأجرام السماوية، معتمدةً إياها كمصادر للإلهام لاتنضب، و وسائل متميزة للتعبير عن خبرتها.

لدى التعقيدات الساعاتية المتعلقة بالتقويم القدرة على إطلاق أجنحة الخيال لتحلّق إلى البعيد، لأنها تتحدث إلى العقل و القلب.

ومن خلال استحضارها لتكون في متناول ذوّاقة الأشياء الجميلة، أرادت جيجر- لوكولتر Jaeger-LeCoultre للتقويم الدائم و لأطوار القمر أن تحتل المكانة التي تستحقها بامتياز و لتجسيد الجمال الخلّاب للسماء و القمر و النجوم، اختارت جيجر- لوكولتر Jaeger-LeCoultre مواد تتعلق بشكل مباشر بمصدر الإلهام ! مثل الحجر النيزكي و اللازود (لابيس لازولي)، و الأفينتورين العنّابي اللون

تلك المواد النادرة و الغامضة هي جزء لايتجزأ من التصميم الأساسي للساعات، كما أنها تقدم تجربةً فريدةً من خلال الزخم و الطاقة التي تنقلها.

إن وظائف التقويم جزءٌ من ثقافة الدار الكبيرة - غراند ميزون في صناعة الساعات، منذ وقت طويل

ظهرت ساعات الجيب أول مرّة في القرن الخامس عشر، و قد كانت بمثابة إصدارات مصغرة لساعات المنضدة أو الحائط. و منذ أواخر القرن التاسع عشر و ما بعد ذلك، احتوت الموديلات التي أطلِق عليها اسم التعقيدات الكبرى ثلاثة من التعقيدات الساعاتية الرئيسية و هي: التقويم الدائم، الكرونوغراف، و مكرّر الدقائق (إعطاء الوقت من خلال الرنات).

و منذ ذلك الحين، و بإلهام من حركة الأرض و تعقيدات التقويم، قام حرفيو و صنّاع الساعات في جيجر- لوكولتر بإبداع و تجسيد ترجمات رفيعة المستوى للتقويم الدائم في العديد من ساعاتهم.

لقد أصبحت كل ساعة من هذه الساعات القطعةَ الحلم بالنسبة للذواقة و خبراء الحِرف الفنية التوّاقين إلى الارتقاء إلى آفاقٍ جديدة تطاول النجوم.

و علاوة على الاستخدام و الفائدة، فمن طبيعة و جوهر كل الوظائف التي توفرها جيجر-لوكولتر Jaeger-LeCoultre أن تقدم للشخص الذي يرتدي الساعة صورةً أنيقة مصغرةً تكون بمثابة ترجمةٍ للكون الذي يحيط بنا.

من المقدّر لكل واحدة من هذه الإبداعات الجديدة أن تخفق لها قلوب المعجبين بالأشياء الراقية الفاخرة بنبضاتٍ أسرع قليلاً.

و بالتالي يمكنهم التطّلع بشغف لاكتشاف موديلات مثل «رانـدي- فو مون» و «ماستر كالِندر» بالمينا المُشكل من الحجر النيزكي

اختتام بطولة كأس المصارف للبولينغ 2015

جانب من التكريم

اختتمت بطولة كأس المصارف للبولينغ منافساتها لموسم 2015 التي نظمها نادي مصارف الكويت في صالة كوزمو بالسالمية، وتأهل للمباراة النهائية فريقا البنك الأهلي المتحد وبنك برقان. ورعت ختام البطولة رئيسة مجلس إدارة نادي مصارف الكويت ريم حمد الوقيان بحضور نائب الرئيس محمود بستكي والمدير العام عباس البلوشي.

نشرة إعلانية

سفير
فندق و ريزيدنس
الكويت

دوماً عروض الصيف الفريدة والمميزة في فندق و ريزيدنس سفير الكويت - الفنطاس

يقدم فندق و ريزيدنس سفير الكويت - الفنطاس بموقعه وإطلالته الساحرة على رمال شاطئ الخليج العربي الذهبية، عروضا فريدة ومميزة للعائلات خلال موسم الصيف لتنعش الأجواء وترطبها بالنسمات العليلة الباردة. يتضمن سفير الفنطاس 150 وحدة سكنية ما بين غرف، وأجنحة، واستديوهات وشقق فندقية فاخرة بغرفة أو غرفتي نوم مع غرفة جلوس واسعة معدة بأسلوب فريد وحديث وبإطلالة على البحر و حديقة الشاطئ أو بإطلالة متميزة خلابة على المدينة.

وبإمكان العائلات والضيوف الأعزاء الإستفادة من العروض المتنوعة في موسم الصيف لدينا من خلال إقامة لا تنسى في استديوهات وشقق فندقية بغرفة أوغرفتي نوم مع غرفة جلوس واسعة شاملة لبوفيه الإفطار الغني في مطعم فليفرز، الامر الذي يتيح للعائلات فرصة الاستمتاع بالاجازة الصيفية والترفيه عن أنفسهم في بيئة مريحة وفاخرة.

كما تتوافر مطاعم منوعة تشمل مطعم فليفرز بإطلالته على البحرالذي يقدم بوفيه غني من المأكولات الشرقية و العالمية بدءاً بتشكيلة واسعة من السلطات، أطباق منوعة من مختلف أنحاء العالم، مجموعة متنوعة مختارة من الحلويات الأوروبية و العربية بالإضافة إلى ركن الطهي الحي .

بالإضافة الى كافيه ومطعم تشيت شات الذي يقدم تجربة جديدة تعكس سحر وجمال الديكور الحديث ولتذوق أطيب المأكولات والأطباق في أجواء أنيقة عصرية مع متابعة الأحداث الرياضية العالمية من خلال البث المباشر في أجواء حماسية. أما لعشاق المأكولات الكويتية التقليدية فيمكنهم الاستمتاع في مطعم الروشنة الذي يقدم ألذ الأطباق العربية الكويتية الأصيلة ذات المذاق المميز في أجواء ساحرة وديكورات مبهرة على أنغام الموسيقى الشرقية التي تعكس التراث الكويتي بمزيج من الماضي والحاضر، حيث يعد المطعم الكويتي الوحيد في فنادق الخمسة نجوم.

وعلاوة على ذلك ، يمكن للعائلات والضيوف الأعزاء الإستمتاع بوقتهم في حديقة شاطئ الفندق الذي تحيط به مساحات خضراء واسعة ممتدة على الرمال الذهبية للخليج العربي حيث يوفر لأفراد الأسرة فرصة الإسترخاء والتلذذ بتناول المأكولات الخفيفة مع نفحات الشيشة التقليدية في قلب المناظر الطبيعية مع إطلالة البحرالساحرفي حين أن الصغار يمكنهم الإستمتاع بوقتهم مع العديد من الأنشطة الصحية مثل السباحة في الشاطىء بالإضافة إلى الأنشطة الترفيهية المنوعة المتواجدة في ركن حديقة الأطفال والصغار الأحباء بطريقة آمنة جداً وممتعة مما يضفي مزيداً من ملامح البهجة والسرور. كما تمكنكم العروض من الدخول الى كافة مرافق الفندق بما يتضمنه من حوض السباحة باطلالة بانورامية للخليج العربي وصالة للياقة البدنية بالإضافة إلى ملعب كرة القدم العشبي في حديقة شاطئ وملعب كرة الطائرة الرملي.

يقدم فندق وريزيدنس سفير الكويت - الفنطاس أكثر من مجرد إجازة ... حيث يعتبر الفندق والمنتجع الفريد من نوعه ضمن فئة الخمس نجوم بموقعه المميز والأخاذ على الخليج العربي وبقربه من مراكز التسوق الرئيسية حيث الاستمتاع بنزهة التسوق المجانية الى مجمع جيت مول والبيرق يومياً وفق جدول زمني محدد.

1 828 111
Fax: 22252537
E-mail: ads@aljarida.com

دليل الجريدة. الطبي
aljarida

فهد المبارك يتابع مسلسل «اثنين إخوان»

يشارك في بطولته الفرج والصالح والصلال والنبهان

شدد الوكيل المساعد لشؤون الإذاعة، الشيخ فهد المبارك، على أهمية مشاركة الفنانين الشباب إلى جانب الكبار لضمان تقديم أعمال تليق بمستوى الفن الكويتي.

قبيل انطلاق الموسم الرمضاني المقبل وفي زحمة تسجيل المسلسلات الإذاعية المقرر بثها عبر أثير إذاعة دولة الكويت، ومن باب التشجيع والدعم المعنوي، جدد الوكيل المساعد لشؤون الإذاعة الشيخ فهد المبارك الصباح ترحيبه بنجوم الكويت الكبار خلال زيارته لهم أثناء تسجيل حلقات مسلسل "اثنين إخوان"، مؤكدا إصراره على تقديم الدعم الكامل وتوفير سبل الراحة كلها بغية إنجاز العمل على أكمل وجه.

وفي تصريح صحافي، قال الشيخ فهد المبارك: "إن الفنانين الكبار قدوة بالنسبة الينا والى الفنانين الشباب، لذلك يجب الاهتمام بهم، كما يحتم علينا كقطاع إذاعي على خلق نوع من الدمج الفني في المسلسلات والإعمال الدرامية الإذاعية، وإشراك الشباب مع الكبار في الوسط الفني، بغية تعزيز مستوى الفن الكويتي وتقويته، لما لهذا الامر من فائدة تشمل الجميع".

وأضاف المبارك أن "الشكر لا يكفي، لأن الفنانين العمالقة يتجاوبون بسرعة مع افكارنا وخططنا لتطوير الفن الراقي والهادف، مما يدل على اهتمام كبير ومتبادل لرفع اسم الكويت عالياً في المجالات كلها".

وتدور قصة مسلسل "اثنين إخوان" الإذاعي حول التشتت الأسري وصراع المال وطغيان المادة على العادات والتقاليد المتجذرة في تاريخ الكويت الحبيبة، ويتضمن قصتين تحصلان في منزلين، الأولى تتناول قصة فاحش الثراء بو حمد الذي يفكر في جمع الاموال فقط وزيادة العقارات، في حين ان البيت الثاني يعيش فيه الفقير ابو راشد الذي يكسب قوته من عرق جبينه، ويعلم أولاده كيفية المحافظة على العادات وأهمية الدراسة.

أما نجوم العمل، من الفنانين الكبار فهم: سعد الفرج، ومريم الصالح، وإبراهيم الصلال، وجاسم النبهان، وإبراهيم الحربي، ومن الفنانين الشباب أسامة المزيعل، وعبدالكريم خليل إسماعيل، وأوس الشطي، وسماح، وأبرار المفيدي وموضي عبدالله.

المبارك مع نجوم مسلسل «اثنين إخوان»

تأجيل الدورة الـ 11 من «أيام المسرح للشباب» للعام المقبل

لاحتضان الكويت للمهرجان الشبابي الخليجي الأول

أعلنت الهيئة العامة للشباب والرياضة استعدادتها وتحضيراتها لاستضافة الكويت المهرجان الشبابي الخليجي الأول، الذي سيضم مجموعة من الانشطة الشبابية الخليجية، التي يشارك فيها الفنانون الشباب من دول مجلس التعاون لدول الخليج العربية، وذلك بحضور وزراء الشباب والرياضة لدول مجلس التعاون والقيادات الرسمية للعمل الشبابي، وسيعقد هذا المهرجان في الربع الاخير من العام الجاري.

وفي هذا الصدد، أكد مدير ادارة المكتب الفني لقطاع الشباب بالهيئة العامة للشباب والرياضة المخرج عبدالله عبدالرسول حرص الهيئة على إقامة هذا الحدث الخليجي الشبابي الفني بالشكل الذي يليق بمكانة دولة الكويت في مجال العمل الشبابي.

وأوضح عبدالرسول أنه بعد التشاور مع جميع الفرق المسرحية في الكويت فقد تقرر تأجيل الدورة الحادية عشرة من مهرجان ايام المسرح للشباب هذا العام الى العام المقبل، مشيرا انها ستعقد من 5 إلى 15 سبتمبر العام المقبل، وذلك لتوحيد الجهود والاستعدادات والتحضيرات لإقامة الاحتفالية الشبابية الخليجية بالشكل المناسب.

واختتم مدير ادارة المكتب الفني لقطاع الشباب المخرج عبدالله عبدالرسول تصريحه بتقديم الشكر والتقدير لجميع الفرق المسرحية في الكويت على تعاونها اللامحدود مع انشطة الهيئة العامة للشباب والرياضة، مبينا ان تلك الفرق أبدت استعدادها للمشاركة في المهرجان الشبابي الخليجي الاول الذي ستستضيفه الكويت قريبا.

عبدالله عبدالرسول

نشرة إعلانية

Marella للمرّة الأولى في دبي

شهد يوم الأحد الموافق 24 مايو الإطلاق الرسمي للعلامة التجارية Marella للمرة الأولى في دولة الإمارات العربية المتحدة، حيث استضافت السيدة باولا سبريافيكو، مديرة الاتصالات للعلامة التجارية Marella ولشركة Alyasra Fashion، حفل غداء غير رسمي على شرف الإعلاميين والمصممين المحليين. وقد فتحت Marella قبل بضعة أيام فقط من هذا الحفل أبواب متجرها الأول من نوعه في دبي والذي يقع في الطابق الأول من التوسعة الجديدة في فيستفال سيتي مول.

وكان حضور السيدة سبريافيكو شخصياً أفضل طريقة للتعريف عن الإرث الإيطالي لهذه العلامة التجارية، وتداول الأخبار المشوّقة حول افتتاح المتجر، والتعبير كذلك عن مدى سعادة مبتكري Marella لدخولهم سوق جديدة وحيوية. وقد شعر الحاضرون بحماس السيدة سبريافيكو وهي تخبرهم عن Marella وكيف أنّ هذه العلامة التجارية استطاعت خلال السنوات الثلاثين الماضية أن تكتسب سمعة مهنية عالية انطلاقاً من ثقافة منتج تُظهر احتراماً فائقاً لعملائها.

وكان واضحاً انبهار الضيوف بالعلامة التجارية وبتصاميمها العصرية المفعمة بالأنوثة، إلى جانب تنوّع قطعها التي تتناغم بشكل مثالي مع نمط حياة المرأة المعاصرة المتألقة. ووقع الإعلاميون في غرام Marella بفضل تشكيلتها الجامعة بين قطع أنيقة يسهل التنسيق فيما بينها من جهة وقطع أخرى لا بد من أن تقتنيها كل امرأة، بالإضافة إلى مجموعة من الإكسسوارات المتميّزة. وكعنصر تشويقي إضافي، عُرضت قطع مختارة من مجموعة ربيع/صيف 2015 لزيادة الإعلاميين بهجةً وحماساً. وقد ظهرت تشكيلة Marella إلى النور في عام 1976 ضمن أزياء "مجموعة ماكس مارا"، وخُصّصت لتلك الفئة من السوق الباحثة عن منتجات عالية الجودة بأسعار معقولة. وسرعان ما أصبحت تشكيلة رائجة، حتى تأسست شركة Marella في عام 1988. ثمّ شهد عام 1996 إطلاق تشكيلة Marella Sport الرياضية التي تركّز على الملابس غير الرسمية المناسبة لأوقات الفراغ والأنشطة الترفيهية. وتبع ذلك إطلاق تشكيلة الملابس المَحبوكة بالصنّارة (نيتوير) التي تشمل تصاميم ملائمة للمناسبات الخاصة ومجموعة من الإكسسوارات. وتسجّل علامة Marella حضوراً في أربع قارات وحوالي 60 بلداً وأكثر من 200 مدينة، مع انتشارها في أكثر من 320 متجراً خاصاً بها وفي عدد متزايد من منافذ البيع المخصّصة لعدّة علامات تجارية. ويمكن إيجاد أبرز هذه المتاجر في أهمّ المدن العالمية، مثل روما وميلانو وباريس وموسكو وبرشلونة ومدريد واسطنبول وبكين وشنغهاي وهونغ كونغ وحالياً دبي.

تشكيلة «Be Smart»

لطالما تمثّل حجر الأساس لتشكيلة Be Smart في ميزتي العملية والفعالية. فقد بدأت بسترة سهلة الغسيل ومضادّة للتجعّد، وأخذت تتطوّر لتصبح تشكيلة أوسع من قطع محدودة العدد وأقمشة إضافية، لتزيد تنوّعاً مع تصاميم جديدة، كالفساتين القصيرة وبلوزات الـ"تي شيرت"، في مجموعة ربيع وصيف 2015 إلى جانب نمط جديد: القماش المقلّم. فإنّ تشكيلة Be Smart ستدهشك بأناقتها المتجدّدة باستمرار.

تشكيلة «ART. 365»

تحافظ مجموعة ربيع وصيف 2015 على جوهر وروح تشكيلة ART. 365. ولكن تعيد هذه التشكيلة – الملائمة لجميع المواسم والمضادّة للتجعّد وسهلة الغسيل – تجسيد أسلوبها مع مجموعة جديدة من الأزياء العصرية، كالسراويل متوسطة الطول المصنوعة من قماش الجاكار، والتنانير الاسطوانية مع لمعة أو من دونها، وسترة «السفاري» الجديدة تماماً والتي ليست عملية فحسب، بل أيضاً عصرية للغاية، وسترة بليزر مصمّمة مع زرّين وبقصّة بسيطة تنحت الجسم بوضوح. وترتكز العناصر الجمالية لهذه التشكيلة على قطع لا بد من اقتنائها ومناسبة لكل الأزمنة، وقصّات مفصّلة حسب الطلب، وأزياء بتصاميم معاصرة.

التشكيلة الرياضية لربيع وصيف 2015 من MARELLA

تنبع الرشاقة من التقنيات المستخدمة، بينما يتأثّر الأسلوب بعالم الرياضة. وبينما لا ينقص شيء في تشكيلة Marella الرياضية، إلا أنّ مكوّنات قليلة أُضيفت إليها لتزيد كمالاً.

تبدأ تشكيلة ربيع وصيف 2015 من معطف الباركا مع القلنسوة بقماشه العازل للعوامل الخارجية ومبطن بصدرية، وسترة قصيرة مزدانة بأنماط غاية في الصغر ومصنوعة من قماش التفتا المعالج بتقنيات عالية والعازل للمياه، وسترة مضادة للرياح مصنوعة من النايلون مع لمسات من الجلد وتطريز إنكليزي؛ وكلها قطع أقل ميلاً إلى الطابع الرياضي وأكثر تأثراً بنمط الروك آند رول. ويسود التشكيلة كذلك أسلوب التداخل بحيث: يطغى لون قماش الدنيم على الكنزات الرياضية وسراويل الركض المخملية، وتزيّن الطبعات باهتة اللون المستوحاة من أوراق أشجار الأدغال السترات القصيرة الضيّقة عند الخصر والمعصم ومعاطف التشينو، وتتجدّد قصة البلوزات الطويلة بتصميم مفعم بالحيوية. ولعلّ الإسهاب في استخدام نقوش الأزهار والأوراق الاستوائية يجعلنا نستقبل الصيف بأنماط وألوان حماسية: من الأحمر القانئ إلى اللون الأصفر الذهبي، ومن لون الرمال إلى الأزرق السماوي. وتتميّز كل القطع بانسيابها: من الفساتين الطويلة إلى سراويل الركض أو السراويل الواسعة من الأعلى والضيّقة من الأسفل، ومن البلوزات المزركشة إلى الفساتين الحريرية. وتمنحكم هذه التشكيلة إحساساً جديداً تماماً بفضل الأقمشة الخفيفة المستخدمة، مثل الجرجيت والجيرسيه الكتاني. وتُعدّ الأقمشة الخفيفة الانسيابية أساسية في هذه التشكيلة، كما يبرز الطابع الرياضي في تفاصيلها.

تشكيلة STYLE IT EASY

تتميّز مجموعة ربيع وصيف 2015 بتداخل الخيوط المعدنية اللامعة في تصاميم الكنزات الرياضية مع لمسة جمالية رياضية باتت عبارة عن أناقة عملية. كما تطغى ميزات قماش الدنيم على الكنزات الرياضية المخملية، والفساتين، والقطع العلوية من الملابس، وسترات البليزر، وسراويل الركض، مع ألوان متنوّعة تتدرّج من الأبيض البيج إلى الأزرق ومن الرمادي الصخري إلى الأسود. وتضفي أيضاً تفاصيل الخيوط المعدنية اللامعة والزخرفات بالجواهر واللمسة الحريرية بريقاً خاصاً على تشكيلة Marella Sport المنعشة، آخذةً إيّاها إلى مستوى آخر: التألق بإطلالة بسيطة (STYLE IT EASY).

جوهر شارك في تغطية احتفالية مجلس التعاون

قدم «مرافئ» لإذاعة الرياض مع زملائه الخليجيين

فادي عبدالله

شارك مراقب المذيعين في إذاعة دولة الكويت الإعلامي يوسف جوهر في تغطية احتفال الذكرى الرابعة والثلاثين لتأسيس منظومة مجلس التعاون الخليجي باستضافة كريمة من الأمانة العامة للمجلس لفرق عمل البرنامج الإذاعي الخليجي "خليجنا واحد" الذي يبث يوم الخميس أسبوعياً على الهواء مباشرة عند الساعة الخامسة وحتى السادسة والنصف مساء من إحدى إذاعات دول المجلس.

وجاءت المشاركة في الحفل برعاية الأمير فيصل بن بندر بن عبدالعزيز آل سعود أمير منطقة الرياض، حيث تصدى جوهر وزملاؤه من كبار مذيعي دول مجلس التعاون خالد الشهوان من السعودية، محمد زينل من قطر، أحمد المجيني من الإمارات، أحمد الحمداني من عمان، وعلي العطار من البحرين في نقل وقائع الحفل عبر استديو البث المباشر لما يقارب الثلاث ساعات من موقع الحدث في فندق "الريتز كارلتون" بالرياض.

وساهم الإعلامي جوهر أيضاً أثناء زيارته لإذاعة الرياض في تقديم باقة من البرامج الإذاعية بصحبة مذيعي السعودية على رأسها البرنامج الشهير "مرافئ" للمخرجة هدى صباغ، إلى جانب استضافته من مدير إذاعة الرياض الإعلامي عبدالمحسن الحارثي والمسؤولين عن القطاعات الإدارية والفنية.

يوسف جوهر

شبكوه: استطلاعات الرأي تحدد الأولويات

أكد مراقب التنفيذ بالقناة الأولى بتلفزيون الكويت محمد يوسف شبكوه حرص وزارة الاعلام على مشاركة مميزة في المهرجان العربي للإذاعة والتلفزيون من عام لآخر، مشيراً الى ان الكويت كان لها حضور جيد في الدورة السادسة عشرة للمهرجان التي اختتمت في وقت سابق بمدينة الحمامات في تونس.

وأوضح شبكوه ان الكويت شاركت في معظم مسابقات المهرجان التي شهدت تنافساً قوياً بين جميع المشاركين، وحصد برنامج "ما يهز الفنجان" الذي تم إنتاجه عبر ادارة الانتاج، مراقبة المنوعات بتلفزيون الكويت الجائزة الذهبية، وهو ما يعد تطوراً مميزاً على مستوى المشاركات المحلية في المسابقات الخارجية التي نأمل ان تشهد حضورا أكثر تميزا في الفترات المقبلة، وذلك في ظل توجيهات وزير الاعلام وزير الدولة لشؤون الشباب الشيخ سلمان الحمود، الذي يحرص على متابعة ودعم جميع الأنشطة بشكل كبير.

تذليل العقبات

وأشار شبكوه الى حرص جميع مسؤولي الوزارة على توفير الأجواء المميزة للعمل المثمر وفي مقدمتهم وكيل الوزارة طارق المزرم والوكيل المساعد لشؤون التلفزيون يوسف مصطفى والوكيل المساعد لشؤون الإذاعة الشيخ فهد المبارك الصباح، والوكيل المساعد لشؤون التخطيط والتنمية المعرفية ورئيس اتحاد الاذاعات العربية محمد العواش، ووكيل الوزارة للشؤون المالية والإدارية محمد الشمري، ومدير ادارة التنسيق والتنفيذ بالقناة الاولى بدر حسن الأحمد، مؤكداً ان الجميع يبذل جميع الجهود لتذليل العقبات لخروج العمل بالشكل المطلوب على المستويين الإعلامي والإداري.

وبين ان مسؤولي القناة الاولى دائماً ما يسعون إلى إرضاء جميع الأذواق من خلال التنويع في المادة المعروضة خاصة في ظل الشريحة الكبرى المتابعة للقناة.

تحديد الأولويات

وتمنى شبكوه ان تحظى برامج تلفزيون الكويت بوجه عام والقناة الاولى على وجه الخصوص برضا المشاهدين، مؤكداً ان ادارة التلفزيون تبقى على تواصل دائم مع متابعيه، وذلك من خلال استطلاعات الرأي التي تسهم بشكل كبير في تحديد الأولويات للمواد المعروضة.

محمد شبكوه

تسالي

كلمة السر: من 7 أحرف و هي اسم دولة في جنوب آسيا.

ب	ر	ح	ب	ا	ه	ر	ا	ب
ن	د	ن	س	ة	ق	ط	ن	م
ب	ا	س	ح	ة	م	ص	ا	ع
د	و	ن	ج	ا	ة	ي	ح	ض
ة	د	ا	ي	ق	ب	ا	ل	ط
ت	ه	ل	ب	ا	ل	ق	ن	ا
ة	م	ل	ك	ة	ر	ا	غ	س
ك	ي	ك	ب	ع	ش	م	ك	ح
ف	ا	ل	خ	ى	ن	ع	م	ا

حرب، ضحية، ارهاب، جنود، طلاب، انقلاب، له، غارة، قيادة، حكم، شعب، كي، كلمة، معنى، خلاف، عاصمة، منطقة، حساب، سند

كلمات متقاطعة

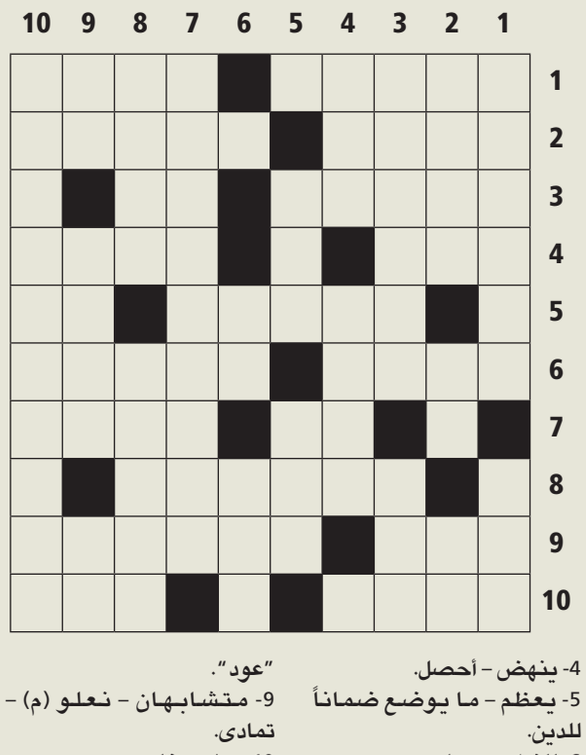

أفقياً:

1- ولاية مقسمة بين الهند والباكستان.
2- من أطوار نمو الحشرات – دولة عربية.
3- مدينة أميركية – متشابهان.
4- أرشد – شعب الهند.
5- (الطريق إلى ...) فيلم لعزت العلايلي (م) – للنفي.
6- نتكلم بصوت منخفض (م) – ما يفرزه النحل.
7- نهر أوروبي – مرتفع شامخ (م).
8- من الطيور.
9- فتل – جمع "جلاد" (م).
10- ممثلة مصرية – ما ارتفع من الأرض وصلب.

عمودياً:

1- من أنواع بلاط الأرضيات (م) – رفض.
2- طريد لا مأوى له – بسط – فرح (م).
3- مقالة تخصه – طلب.
4- ينهض – أحصل.
5- يعظم – ما يوضع ضماناً للدين.
6- للنداء – سجل.
7- ممثلة كويتية قديرة.
8- رئيس ملاحين – الجمع من "عود".
9- متشابهان – نعلو (م) – تمادى.
10- مطرب خليجي.

sudoku

	9	4	2			6		
	2		9		1			5
				4				
		2	5	3		9	6	
	3						7	
	4	9		8	7	2		
				1				
4			8		5		2	
		5			2	3	4	

تحتوي هذه الشبكة على 9 مربعات كبيرة (3×3) ، كل مربع منها مقسم الى 9 مربعات صغيرة. هدف هذه اللعبة ملء المربعات الصغيرة بالأرقام اللازمة من 1 الى 9، شرط عدم تكرار الرقم أكثر من مرة واحدة في كل مربع كبير وفي كل خط أفقي وعمودي.

الحلول

sudoku

3	9	4	2	5	8	6	1	7
8	2	6	9	7	1	4	3	5
7	5	1	3	4	6	8	9	2
1	7	2	5	3	4	9	6	8
5	3	8	6	2	9	1	7	4
6	4	9	1	8	7	2	5	3
2	6	7	4	1	3	5	8	9
4	1	3	8	9	5	7	2	6
9	8	5	7	6	2	3	4	1

كلمات متقاطعة

كلمة السر
باكستان

مقتل قادة حوثيين في صنعاء... و«مؤتمر جنيف» خلال أسبوعين

• تواصل التوتر على الحدود السعودية ـ اليمنية • واشنطن أبلغت الرياض مسبقاً بـ «مباحثات مسقط»

تلقت الميليشيات الحوثية ضربة موجعة أمس بمقتل عدد من القادة العسكريين الموالين لها في غارة لطيران التحالف على اجتماع لهم في صنعاء، في حين أبرزت تقارير توصل الحكومة المعترف بها دولياً والأمم المتحدة إلى اتفاق بشأن عقد اجتماع جنيف في غضون أسبوعين.

مسعفون عمانيون ينقلون الرهينة الأميركي لدى وصوله إلى مسقط على متن طائرة عمانية أقلته من صنعاء عقب الإفراج عنه أمس الأول (أ ف ب)

في اليوم السابع من تركز ضربات قوات تحالف إعادة الشرعية إلى اليمن على قادة التمرد، قتل عدد من كبار قادة الوحدات العسكرية اليمنية الموالية للحوثيين والرئيس السابق علي عبدالله صالح في غارة جوية استهدفت فجر أمس اجتماعاً لهم في مبنى داخل مقر القيادة العامة للجيش في العاصمة صنعاء.

وكشف مصدر عن استهداف اجتماع كان مخصصاً لاسقاط محافظة مأرب وارسال تعزيزات عسكرية كبيرة إليها، مؤكداً إصابة قائد اللواء التاسع الموالي للحوثيين العميد عبدالإله عباس وعدد آخر من القادة العسكريين في تلك الغارة.

ودمرت طائرات التحالف مخازن أسلحة لصواريخ الـ «كاتيوشا» التابعة لقوات الحرس الجمهوري الموالية لصالح، كما دمرت شبكة للاتصالات والإرسال الإذاعي غرب العاصمة.

وكانت مقاتلات التحالف الذي تقوده السعودية دمرت أمس الأول مخزناً من أهم مخازن الأسلحة التابعة للجيش اليمني، التي سيطر عليها الحوثيون في جبل «نُقُم» شرقي صنعاء.

كما قصفت مقاتلات التحالف عدداً من المواقع العسكرية ومخازن الأسلحة الواقعة في التلال المحيطة بالعاصمة صنعاء ومنازل لقيادات في الحركة الحوثية وقصراً لنجل شقيق علي عبدالله صالح جنوبي العاصمة.

غارات وكمائن

في غضون ذلك، شن طيران التحالف غارات على مواقع ميليشيات الحوثي وصالح في عدة محافظات منها عدن وتعز، في حين قتلت المقاومة عشرات المتمردين في كمائن نصبتها لهم في إب ورداع ولودر والضالع.

وواصلت المقاومة نصب كمائن للمتمردين، حيث لقي 18 مسلحاً من الحوثيين حتفهم في كمين جنوب مدينة القاعدة في إب. المقاومة الشعبية قتلت وأصابت أيضاً عدداً من ميليشيات الحوثي وصالح في كمين آخر استهدف دورية لتلك الميليشيات في مديرية الشربة برداع بمحافظة البيضاء، علاوة على مقتل 16 مسلحاً حوثياً في كمين للمقاومة في منطقة لودر بمحافظة أبين جنوب البلاد. كما استهدفت تعزيزات عسكرية لميليشيات الحوثي كانت في طريقها إلى محافظة تعز قادمة من محافظة إب.

وفي محافظة لحج، أفادت مصادر بمقتل 15 مسلحاً من المتمردين و5 من رجال المقاومة في مواجهات بين الطرفين قرب منطقة العند. وفي الضالع ناشد الأهالي دول التحالف والمنظمات الإنسانية إنقاذ المدينة من كارثة إنسانية كبيرة بسبب الحصار المفروض عليها والقصف العشوائي الذي تتعرض له أحياؤها من قبل ميليشيات الحوثي وصالح.

واندلعت أمس اشتباكات عنيفة بين أفراد المقاومة ومسلحين حوثيين مدعومين من قبل الجيش الموالي لصالح على أطراف مدينة الضالع الواقعة جنوبي البلاد بعد وصول تعزيزات عسكرية للمتمردين من محافظة إب.

وكانت المقاومة الشعبية سيطرت خلال الأسبوع الماضي على مدينة الضالع والمواقع العسكرية والاستراتيجية التي كانت تحت سيطرة الحوثيين بعد اشتباكات عنيفة أسفرت عن مقتل وإصابة المئات معظمهم من الحوثيين.

اشتباكات حدودية

في موازاة ذلك، استهدفت المدفعية السعودية في قطاعي جازان ونجران معسكرات ميليشيات الحوثي في مناطق البرم ودعشر والمدافن بمحافظة صعدة الحدودية مع السعودية، في وقت قصفت طائرات التحالف تجمعات ميليشيات الحوثي في منطقة الملاحيظ بمديرية الظاهر ومديرية باقم في المحافظة ذاتها فضلاً عن شن 5 غارات على مقر اللواء 25 ميكا في منطقة عبس الحدودية في محافظة حجة.

وتمكنت قوات الحرس الوطني السعودية من قتل 5 عناصر حوثية حاولت التسلل إلى داخل المملكة.

لقاء جنيف

إلى ذلك، أفاد المتحدث باسم الحكومة اليمنية المعترف بها دولياً راجح بادي أمس بأن هناك توجهاً لعقد محادثات سلام يمنية بين السلطة الشرعية والمتمردين الحوثيين وأتباع الرئيس السابق علي عبدالله صالح برعاية الأمم المتحدة في جنيف بغضون أسبوعين. وأوضحت مصادر أنه تم الاتفاق على أن يكون التمثيل بين الطرفين قليلاً من أجل سرعة اتخاذ القرار.

وستتم خلال اللقاء مناقشة أربعة مواد أساسية تتضمن انسحاب المتمردين من المدن ووقف إطلاق النار وتنفيذ القرار الأممي رقم 2216 والتعجيل في إدخال المواد الإغاثية للمدن اليمنية المنكوبة.

وأشارت المصادر إلى أن لقاء جنيف لا توجد فيه أي ضمانات سوى التوقيع على الاتفاقية، وفي حال قيام الحوثيين وصالح بخرق الاتفاقية وتكرار ما قاموا به سابقاً في اليمن فلن يكون هناك رادع إلا في حالة السماح بدخول قوات حفظ السلام أو مراقبين لمنع المتمردين من التجاوزات.

وأفادت المصادر بأن مبعوث الأمم المتحدة لليمن إسماعيل ولد الشيخ اجتمع مع المتمردين خلال وجوده في صنعاء الأيام الماضية حيث طُرحت تساؤلات بشأن الجهة التي ستتسلم المناطق الجنوبية في حال انسحاب المتمردين منها.

مباحثات مسقط

من جهة أخرى، كشفت مصادر رفيعة في البيت الأبيض لشبكة سي إن إن الإخبارية عن إجراء مسؤولين أميركيين مباحثات مع ممثلين لجماعة «أنصار الله» الحوثية، بشأن الإفراج عن الصحافي الأميركي كيسي كومبس الذي أطلق سراحه بالفعل في وقت سابق أمس الأول.

وقالت المصادر إن اللقاء، الذي سبق لصحيفة «وول ستريت جورنال» أن كشفت عنه، قادته مساعدة وزير الخارجية الأميركية لشؤون الشرق الأدنى آن باترسون بمشاركة سفير الولايات المتحدة في اليمن ماثيو تولر. ولفتت إلى أن اللقاء عقد في العاصمة العمانية مسقط الأسبوع الماضي.

وأشارت المصادر إلى أن اللقاء جرى بوساطة من جانب سلطنة عمان، وأكدت أنه تم إبلاغ السعودية مسبقاً قبل إجراء المباحثات بين المسؤولين الأميركيين وممثلي الجماعة الحوثية المدعومة من إيران.

وذكرت صحيفة «واشنطن بوست» أن كومبس كان واحداً من أربعة أميركيين يحتجزهم الحوثيون داخل مرفق بصنعاء.

(الرياض، صنعاء - د ب أ، أ ف ب، رويترز)

مقاتلات التحالف قصفت قصراً لنجل شقيق علي عبدالله صالح جنوب صنعاء

فيديو مفبرك يزعم استيلاء الحوثيين على جبل المخروق

بثت الميليشيات الحوثية شريطاً مصوراً زعمت فيه سيطرتها على جبل المخروق في السعودية، مدعية أن الجنود السعوديين فروا من المنطقة، مخلفين أسلحة تم تدميرها.

وقالت قناة «العربية» السعودية إن الشريط الحوثي مفبرك، وقد تضمن ثغرات عدة، مضيفة أن جبلاً مثل المخروق يحتاج إلى كتيبة كاملة للسيطرة عليه، نظراً لحجمه، كما أن الجبل يقع تحت سطوة نيران مدفعية الحرس الوطني وحرس الحدود وتقف أمامه مباشرة نقطة ثابتة مشتركة لحرس الحدود والحرس الوطني والقوات البرية.

وأشارت إلى أن «جبل المخروق الشاهق الارتفاع الذي ظهر في أول الفيديو هو في اليمن، وليس في نجران السعودية»، مضيفة أن الجبل المعني ممتد بين حدود البلدين.

وأضافت أن «لوحات السيارة الزرقاء الظاهرة في الشريط تعود لأحداث 2009 التي اشتبكت فيها قوات حرس الحدود السعودية مع الحوثيين في الخوبة بجازان وليس نجران». ولفتت الى أن «السعودية قامت باستبدال هذه اللوحات بتلك البيضاء الظاهرة في الفيديو نفسه، إلا أنها لوحات لا تستخدمها قوات حرس الحدود في العادة، فضلاً عن موديلات السيارات القديمة».

سلة أخبار

البشير يؤدي اليمين رئيساً للسودان

أدى الرئيس السوداني، عمر البشير، اليمين الدستورية لفترة رئاسية جديدة أمس، في جلسة برلمانية بالخرطوم حضرها زعماء أفارقة وعرب.

وكان البشير فاز في انتخابات الرئاسة، التي جرت أبريل الماضي، بحصوله على 94 في المئة من الأصوات.

وكانت هذه أول انتخابات تجرى في السودان منذ انفصال الجنوب عنه عام 2011، إلا أن العديد من الشخصيات المعارضة قاطعتها.

(الخرطوم ـ رويترز)

ليبيا: قوات الحكومة تفتقر للذخيرة في بنغازي

قال المتحدث باسم القوات الليبية الحكومية، محمد الحجازي، أمس، إن القوات الليبية المتحالفة مع الحكومة الرسمية تواجه نقصا في الذخيرة بمعركتها ضد المتطرفين في مدينة بنغازي شرق البلاد.

وأضاف الحجازي أن على الأمم المتحدة أن ترفع حظر السلاح المفروض على قواته، كي يتسنى لهم شراء أسلحة، مناشدا المساعدة الدولية، قائلا إنهم يحاربون الإرهاب نيابة عن العالم.

وتعارض القوى الغربية رفع الحظر في ظل شكوك بشأن الجهة التي قد تصل إليها الأسلحة في موقف يتسم بالفوضى.

(بنغازي ـ رويترز)

حكم أميركي لمصلحة محجبة

حكمت المحكمة العليا الأميركية أمس الأول، لمصلحة مسلمة تدعى ساماثنا العوف، أقامت دعوى تشكو فيها من التمييز بعد أن حرمت من وظيفة في شركة لبيع الملابس بأوكلاهوما، لأنها ترتدي الحجاب، حيث حكم 8 قضاة مقابل واحد لمصلحة العوف.

ويعد الحكم انتصارا للجنة الأميركية لتكافؤ فرص العمل، وهي الوكالة الاتحادية التي أقامت الدعوى ضد الشركة، نيابة عن الفتاة.

(أوكلاهوما ـ د ب أ)

لبنان: «تعطيل مؤقت» للحكومة والتمديد لمدير الأمن الداخلي

المحكمة العسكرية توافق على إعادة محاكمة سماحة

رجال دين سنة وشيعة ودروز وعلويون يشاركون في القمة الإسلامية في دار الفتوى ببيروت أمس (الوطنية)

• بيروت - الجريدة.

رحل النقاش الساخن في مجلس الوزراء اللبناني بشأن ملفي عرسال وجرودها والتعيينات الأمنية إلى جلسة الخميس مع بدء زيارة رئيس الحكومة تمام سلام الرسمية إلى المملكة العربية السعودية، في وقت يشهد مجلس النواب اللبناني اليوم الجلسة «الافتراضية» الرابعة والعشرين لانتخاب رئيس للجمهورية، في ظل عدم اتفاق الأطراف لتأمين النصاب القانوني لانتخاب رئيس.

وعن إمكان انفجار الحكومة تحت ضغط عرسال والتعيينات، قالت مصادر متابعة إنه «لا مصلحة لأحد بتطيير الحكومة لا سياسيا ولا دستوريا»، لافتة إلى أن «حزب الله قد يلجأ ومعه التيار الوطني الحر الى التعطيل المؤقت عبر معارضة ملفات بعينها دون شل الحكومة بالكامل».

وشددت المصادر على أن «الجيش لديه الضوء الأخضر ليفعل ما يراه مناسبا في أي بقعة من الأراضي اللبنانية، وعندما يرى أن الظروف مؤهلة ليقوم بأي فعل فسيكون له الغطاء الكامل من كل الأفرقاء المؤمنة بعمله ودوره وقدراته»، مشيرة إلى أن «جلسة الخميس ستشهد التمديد لمدير عام قوى الأمن الداخلي إبراهيم بصبوص لمدة سنة».

محاكمة سماحة

وفي تطور جديد، قبلت المحكمة العسكرية طلب القاضي صقر بالتمييز في قضية الوزير السابق ميشال سماحة لناحية المادة 549 وترد طلب التمييز المقدم من وكيل سماحة. وحددت محكمة التمييز العسكرية 16 يوليو المقبل موعدا لإعادة محاكمة سماحة. وعلق رئيس الجمهورية السابق ميشال سليمان عبر «تويتر» قائلا: «القضاء ميزان العدل، وسماحة مجدداً الى المحاكمة في 16 تموز».

وكان حكم بالسجن لـ4 سنوات على سماحة، المتهم بنقل متفجرات من سورية وبمساعدة من اللواء في الجيش السوري الموالي لنظام الرئيس بشار الأسد الى لبنان لتنفيذ تفجيرات تستهدف شخصيات سنية، أثار انتقادات واسعة.

القمة الإسلامية

في سياق منفصل، عقدت القمة الإسلامية اجتماعاً طارئاً في دار الفتوى في بيروت، أمس، حضره مفتي الجمهورية الشيخ عبداللطيف دريان، ونائب رئيس المجلس الإسلامي الشيعي الأعلى الشيخ عبدالأمير قبلان، وشيخ عقل طائفة الموحدين الدروز الشيخ نعيم حسن، ورئيس الطائفة العلوية في لبنان الشيخ أسد عاصي. وقد تم التداول في الأوضاع العامة لبنانياً وعربياً، وتوقفت القمة باهتمام أمام انعكاسات هذه الأوضاع على العلاقات الإسلامية - الإسلامية وعلى العلاقات الإسلامية - المسيحية.

وأبدت القمة في بيان أيده وتبناه جميع العلماء «التزامها بالدولة الوطنية التي تساوي بين جميع مواطنيها في الحقوق والواجبات، تهيب بجميع أبنائها خصوصاً وبجميع اللبنانيين، احترام مؤسسات الدولة والالتزام بدستورها وقوانينها وأنظمتها والدفاع عن السلم الأهلي على قاعدة الاعتراف بتعددية المجتمع الوطني الواحد. إن القمة الاسلامية، إذ تحذر من الانجرار وراء دعاة الفتنة، وإذ تؤكد على الأخوة الدينية بين المسلمين والمسلمين، وعلى الوحدة الوطنية بين المسيحيين والمسلمين، تجدد ثقتها بقدرة لبنان على معالجة مشكلاته الداخلية بالحكمة والترفع عن الغرائز الطائفية والمذهبية، كما تجدد أملها في أن يتمكن لبنان، انطلاقا من انتخاب رئيس جديد للجمهورية هو الرئيس المسيحي الوحيد في العالم العربي، من أن يرتفع الى المستوى الذي يجعل منه قدوة صالحة لمعالجة الأزمات التي تعصف بالعديد من الدول العربية الشقيقة».

القلمون

في موازاة ذلك، هاجمت مجموعات من المسلحين السوريين، فجر أمس، موقعاً لـ«حزب الله» يقع في محلة جرود نحلة وعرسال. وأدت المواجهة وتبادل النيران بين الطرفين الى سقوط شابين من الحزب وعدد من المهاجمين.

وكانت «جبهة النصرة أعلنت عبر حسابها على «تويتر» عن هجوم على نقطتين تابعتين لـ«حزب الله» بين جرود عرسال والمعرة وقتل كل من فيهما واغتنام الأسلحة والذخائر منهما، وقد عرضت صوراً للذخائر من داخل المركز».

«حفيد البغدادي» يعترف بتصوير ذبح السيد ومدلج

استجوب قاضي التحقيق العسكري عماد الزين أمس الموقوف عبد الرحمن بازر ياشي، الملقب بـ«حفيد البغدادي»، حيث اعترف خلال الاستجواب بتصويره عملية ذبح العسكريين علي السيد وعباس مدلج، كما اعترف بقتل احد العسكريين في طرابلس، ورمي قنابل على كنائس في المدينة.

«اجتماع باريس»: تبادل اتهامات... وإقرار بأهمية الحل السوري

• «داعش» يقطع المياه عن منطقتين في الأنبار • السعودية تعيّن أول سفير دائم في العراق منذ 1990

جانب من اجتماعات الائتلاف الدولي في الخارجية الفرنسية بباريس أمس (أي بي أيه)

يعتزم وزراء من الدول الغربية ودول الشرق الأوسط، التي تتصدى لتنظيم «داعش» والمجتمعة في باريس، دعوة العراق إلى تعزيز مشاركة السنة، بينما يعيدون تقييم استراتيجيتهم ضد المتشددين بعد «انتكاسات» وصفت بأنها كبيرة، من أجل «خنق» التنظيم.

على وقع الانتصارات الكبيرة التي حققها تنظيم «الدولة الإسلامية» (داعش) في العراق وسورية بالأسابيع القليلة الماضية، بعد سيطرته على الرمادي في العراق وتدمر في سورية، اجتمع وزراء خارجية وممثلون عن 24 دولة من أعضاء الائتلاف الدولي ضد «داعش» بقيادة الولايات المتحدة.

وغاب عن الاجتماع وزير الخارجية الأميركي، جون كيري، بسبب اصابته، ومثل واشنطن نائب وزير الخارجية جاي بلانكن، بينما مثل العراق رئيس الحكومة، حيدر العبادي، مع وزراء من دول اخرى، في مقدمتهم وزير خارجية الدولة المضيفة لوران فابيوس، ونظيره البريطاني فيليب هاموند، والسعودي عادل الجبير، إضافة الى وزير خارجية الكويت الشيخ صباح الخالد.

وناقش الائتلاف خلال اجتماعه 3 محاور رئيسية هي: تقييم الاستراتيجية المتبعة في الحرب على التنظيم، والاصلاحات السياسية في العراق وضرورة الانتقال السياسي في سورية، وكيفية تفعيل الدعم الغربي الحذر لبغداد ونجاعة الخطة التي يعتمدها العراق لاستعادة الرمادي.

ملف سورية

وكان بارزا تشديد كل من وزير الخارجية الفرنسي لوران فابيوس وممثل واشنطن في الاجتماع نائب وزير الخارجية الأميركي، على ضرورة الانتقال السياسي في سورية.

بدوره، قال العبادي إن الأزمة في سورية تؤثر على العراق، مشددا على أن حل الأزمة سيساهم في التصدي لـ «داعش».

اتهامات

ولم يخل الاجتماع من تبادل اتهامات، حيث وجه العبادي انتقادا شديد اللهجة الى الائتلاف ضد «داعش»، واتهمه بعدم تقديم الدعم الكافي لبغداد، مطالبا إياه بوقف تدفق المسلحين من سورية الى العراق، في اشارة الى ضرورة تكثيف واشنطن للغارات الجوية على الحدود السورية ـ العراقية.

وحث الأسرة الدولية على مساعدة العراق من أجل شراء أسلحة لمحاربة المتطرفين، متحدثا عن «صعوبات مالية»، مشيرا الى أن «غالبية العقود للتزود بالسلاح تمت خلال عهد الحكومة السابقة مع روسيا».

وأوضح ان «روسيا خاضعة لعقوبات من قبل الولايات المتحدة، لذلك نجد من الصعب جدا الدفع للحصول على هذه الأسلحة، فالأموال تنتظر في المصرف لكن لا يمكننا الوصول إليها»، مبينا أن العقوبات تمنع العراق أيضا من شراء الأسلحة من إيران المجاورة، مضيفا: «نحن لا نطلب أسلحة فقط اسمحوا لنا بشراء الأسلحة بسهولة».

اما فابيوس، فقد طالب بغداد مجددا بتسريع الاصلاحات السياسية، وتحقيق مطالب كل المكونات، مشددا على أن الحرب العسكرية على «داعش» ستكون فعالة فقط في حال وجود مصالحة سياسية بالعراق.

وناقش الاجتماع أيضا خطة لاستعادة الرمادي. وفي المؤتمر الصحافي المشترك بين فابيوس والعبادي وبلانكن، أعلن المسؤول الأميركي أن بلاده تؤيد خطة استعادة الرمادي التي وضعتها الحكومة العراقية، وذلك بعد انتقادات لزج بغداد الميليشيات الشيعية الموالية لإيران في معركة الانبار.

الى ذلك، أعلنت السعودية، أمس، تعيين عسكري سابق سفيرا جديدا لدى العراق، ليكون أول سفير دائم للمملكة في بغداد منذ انقطاع العلاقات الثنائية بين البلدين إثر الغزو العراقي للكويت في عام 1990.

وذكرت وكالة الأنباء السعودية أن العسكري السابق ثامر السبهان أدى القسم أمام خادم الحرمين الشريفين الملك سلمان بن عبدالعزيز، بعد تعيينه سفيرا للمملكة لدى العراق.

وكانت السعودية عينت سفيرها في الأردن سفيرا غير مقيم في العراق عام 2012.

وكان السبهان قبل تعيينه سفيرا لبلاده في العراق ضابطا برتبة عميد ركن، وشغل منصب الملحق العسكري لبلاده لدى لبنان.

كما نال وسام «تحرير الكويت» ووسام «عاصفة الصحراء» ووسام «الامتياز والجدارة»، من وزارة الدفاع الأميركية، ويملك خبرة واسعة في المجال العسكري.

إغلاق السد

في السياق، أعلن عضو مجلس محافظة الأنبار، طه عبد الغني، أمس، عن نشر فوج من أبناء المحافظة المنضوي ضمن الحشد الشعبي في قضاء الخالدية، مبينا أن الفوج سيساند القطعات الأمنية في القضاء، وسيمسك الأرض معها لحماية الخالدية وقاطع شرق الرمادي من أي هجمات محتملة لتنظيم داعش، مضيفا أن «تعداد هذا الفوج يبلغ 500 مقاتل».

من جهة أخرى، قال عبد الغني، إن تنظيم «داعش» أغلق بوابات سد الرمادي، ومنع تدفق المياه إلى مدينتي الخالدية والحبانية، مبينا أن الهدف من ذلك هو تسهيل وصول عناصره إلى الخالدية والحبانية بعد انخفاض منسوب المياه.

وذكر أن نهر الفرات يشكل عائقا أمام تقدم مسلحي (داعش)، داعيا إلى شن عملية عسكرية لاستعادة السد.

(باريس - أ ف ب، رويترز، كونا)

استطلاع للرأي

إقليم كردستان: لم ندع واستبعدنا عن وفد العراق

أصدرت دائرة العلاقات الخارجية في حكومة إقليم كردستان العراق بياناً أمس انتقدت فيه عدم دعوة ممثلين عن الإقليم لحضور اجتماع باريس وعدم تمثيل الأكراد في وفد الحكومة العراقية.

وجاء في البيان أن «مؤتمر باريس يخص الدول التي تحارب ضد تنظيم داعش، ومعلوم أن إقليم كردستان له حصة الأسد وهو القوة الوحيدة التي استطاعت ببطولات قوات البيشمركة، أن تحقق أكبر انتصار على الإرهابيين».

(أربيل - روداو)

النجيفي يستعرض «حزم نينوى»

شارك محافظ نينوى المقال اثيل النجيفي أمس في حفل تخريج دفعة خامسة من «الحشد الوطني» في دورة حملت اسم «حزم نينوى»، وهي قوات عسكرية بدأ تشكيلها النجيفي لتحرير محافظة نينوى.

وكان نواب، معظمهم من «التحالف الوطني»، صوتوا لصالح اقالة النجيفي، الا أن الأخير رفض الاعتراف بالقرار.

العيساوي: الحكومة لا تثق بالسنّة

«سوق سوداء لبيع السلاح الأميركي والإيراني»

قال قائم مقام عامرية الفلوجة، فيصل العيساوي، إن المسؤولين في الحكومة العراقية في بغداد لا يثقون بالسنة، وتجاهلوا شهورا من المطالبات بالدعم، لافتا الى أن المقاتلين في منطقته التي تبعد نحو 40 كيلومترا فقط عن العاصمة العراقية، يقاتلون تنظيم «داعش،» على نفقتهم الخاصة.

وقال العيساوي في مقابلة مع «سي إن إن»: «هناك كثير من الأسلحة للبيع في الأسواق العراقية، سواء كانت أسلحة من الجيش السابق أو أسلحة أميركية أخذها تنظيم داعش من الجيش الحالي، ويعرضها للبيع عن طريق طرف ثالث، وهناك أسلحة تأتي من إيران وتباع بشكل مباشر»، مضيفا أن المحافظة ستشتري أسلحة.

الأسد يحرك 180 قيادياً في «داعش» وواشنطن تتهمه بدعمه

روحاني: باقون مع النظام حتى النهاية

كشف وزير الدفاع في الحكومة السورية المؤقتة سليم إدريس عن معلومات حصل عليها من مصادر موثوقة تفيد بأن لدى الرئيس بشار الأسد 180 شخصية قيادية تعمل في تنظيم «الدولة الإسلامية - داعش»، بالتزامن مع اتهام واشنطن لدمشق بتجنب مواجهة التنظيم المتطرف والعمل على تقويته.

وقال إدريس، في تصريحات نشرها موقع «السورية نت» أمس إن بعض قياديي «داعش» ينسقون مع بقايا الضباط البعثيين العراقيين وضباط مخابرات الأسد، مشيراً إلى وجود تنسيق أيضاً بين تنظيم القاعدة وإيران.

وأوضح أن «داعش» يستهدف مناطق مستودعات الأسلحة والذخائر بتسهيل من النظام لتقاطع مصالحهما، مؤكداً أنه سمح للتنظيم بالوصول إلى السويداء لخلق فتنة طائفية.

وذكر أن النظام يميل إلى إنشاء دولة له في الساحل السوري، معتبراً أن ذلك ليس بالخيار السهل لأن الساحل جغرافياً لن يساعد لكونه سيتحول إلى مناطق محاصرة ومخنوقة من مختلف الجهات.

تقوية «داعش»

في الأثناء، اتهمت واشنطن حكومة دمشق بالعمل على دعم وتقوية «داعش»، مدينة بشدة استخدام البراميل المتفجرة في حلب وسقوط عشرات القتلى المدنيين. وقالت المتحدثة باسم وزارة الخارجية الأميركية ماري هارف، أمس الأول: «النظام يشن غارات لدعم تقدم داعش في حلب، وفوق ذلك شهدنا منذ فترة طويلة أنه يتجنب خطوط داعش ولا يريد استخدام قواته للقضاء على ملاذه الآمن في سورية، لكن الحقيقة عكس ذلك، إذ يسعى بنشاط إلى تعزيز موقف داعش لأسبابه الخاصة».

كما اتهمت سفارة واشنطن في دمشق، في تغريدات على حسابها على «تويتر» أمس النظام السوري بتنفيذ غارات جوية لمساعدة التنظيم على التقدم بحلب.

إيران والتجنيد

وعلى النقيض، شدد الرئيس الإيراني حسن روحاني، خلال استقباله أمس رئيس مجلس الشعب السوري محمد جهاد اللحام، على أن «حسابات بعض دول المنطقة خاطئة في استخدام العناصر الإرهابية لتمرير أهدافها».

وأكد روحاني أنه «بعد 4 سنوات من الصمود والمقاومة، فإن أحلام ومخططات أعداء سورية في احتلال دمشق في غضون أشهر باءت بالفشل».

وقال: «إيران ستبقى إلى جانب الحكومة والشعب السوري حتى النهاية .. وطهران منذ انطلاق المؤامرة ضد الحكومة والشعب السوري، ورغم تعرضها هي نفسها لمؤامرة أخرى باسم الحظر، لم تنس واجبها تجاه الشعب السوري».

في سياق آخر، نشرت صحيفة «تايمز» البريطانية أمس تقريراً عن قيام إيران بتجنيد أكثر من 5 آلاف مقاتل من أفغانستان وباكستان للقتال إلى جانب قوات الأسد.

وأكدت الصحيفة، نقلاً عن زعماء المجتمعات الشيعية في كابول قولهم إن السفارة الإيرانية تمنح شهرياً تأشيرات دخول للمئات من الرجال الشيعة الراغبين في القتال في سورية، مشيرة إلى أن طهران تدير موقعاً أوردياً على الإنترنت يروج للتجنيد في باكستان ويعد بتقديم 3000 دولار للراغبين في الانضمام للأسد.

ألغام بحرية

في آخر التطورات بإدلب، بدأ نظام الأسد باستخدام الألغام البحرية، حيث ألقى الطيران المروحي أكثر من 15 لغماً على قرية السكيك بريف المحافظة الجنوبي. كما قصف مناطق في مدينة خان شيخون وأطرافها بالبراميل المتفجرة، وألقى عدداً منها على جبل الأربعين تزامناً مع قصف مدفعي وصاروخي، في حين نفذ الطيران الحربي المزيد من الغارات الجوية على مناطق في ناحية سنجار بالريف الشرقي.

(دمشق، واشنطن - أ ف ب، رويترز، د ب أ)

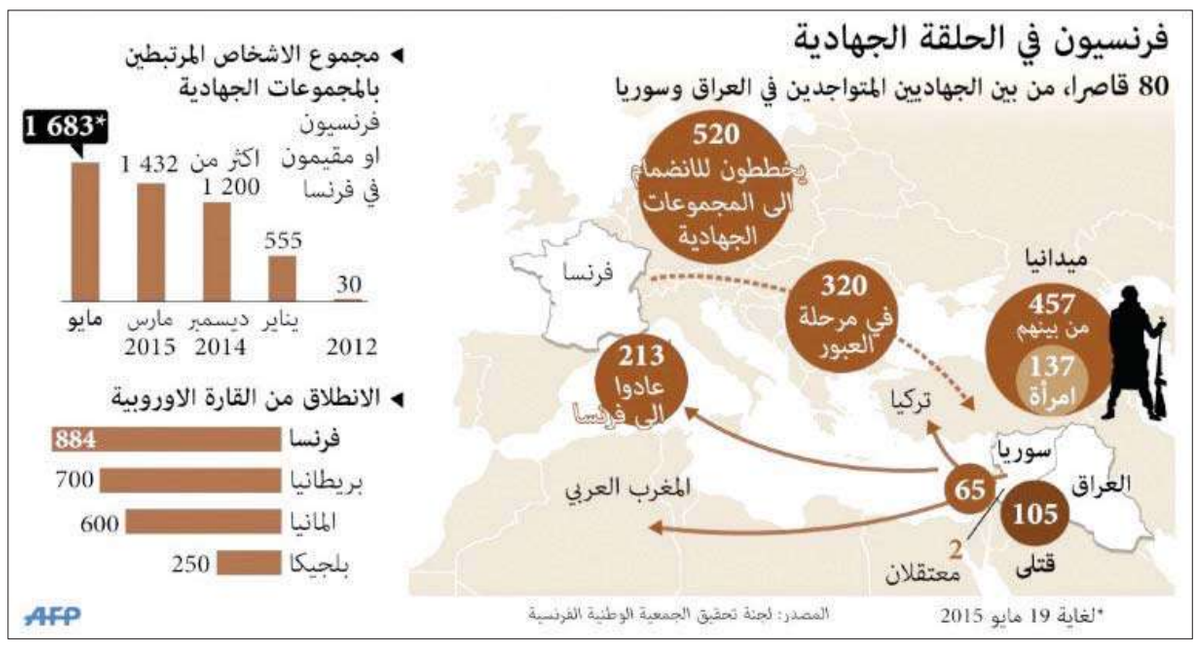

مناع: «مؤتمر الرياض» تأجل إلى إشعار آخر

قال المعارض السوري هيثم مناع أمس إن المؤتمر الذي اقترحت القمة الخليجية الأخيرة عقده في السعودية لجمع أطياف المعارضة السورية كافة والبحث في مرحلة ما بعد نظام الرئيس بشار الأسد تأجل من «شهر مايو الماضي إلى ما بعد انتهاء شهر رمضان المبارك، وربما أبعد من ذلك»، على حد قوله.

في المقابل، أشاد مناع بالمؤتمر المقرر عقده في القاهرة في وقت لاحق من شهر يونيو الجاري، مؤكداً أنه «سيقام بتمويل وجهد ومشاركة سورية خالصة، وأن البلد المضيف مصر يقبل بذلك، ويؤكد عليه، خلافاً لبلدان أخرى تحاول تكرار فرض وصايتها على القرار السوري».

ونفى مناع أن يكون هدف المؤتمر تشكيل كيان سياسي بديل للائتلاف الوطني لقوى المعارضة، وشدد على أنه «لن تتم توجيه الدعوة لأي شخص له علاقة بمؤسسات النظام السوري، كما لم تتم دعوة أي مجموعة تتحالف مع كيان إرهابي كجماعة الإخوان المسلمين التي أعلنت أنها في تحالف مع النصرة».

وأضاف: «كل شخص لا يؤمن بالحل السياسي ويتصور نفسه مجاهداً لا علاقة له بالمؤتمر.. وكل من يقف في وجه العملية السياسية هو خارج عن الشرعية بالنسبة لنا».

وهاجم المعارض السوري المثير للجدل تركياً، قائلاً: «هناك دول معروفة بالاسم في المنطقة لا تريد الحل السياسي لكونها تدعم الإرهاب في سورية بل وتسهل دخول الإرهابيين، وهي الآن تعارض بشدة عقد مؤتمر القاهرة»، معتبراً أن «تجريم ومعاقبة من يساند الإرهاب بسورية هو الخطوة الأولى على الطريق الصحيح» لحل الأزمة.

(القاهرة - د ب أ)

سلة أخبار

نيجيريا: 50 قتيلاً في انفجار بمايدوغوري

انفجرب قنبلة في سوق بمدينة مايدوغوري كبرى مدن شمال شرق نيجيريا، امس، مأ اسفر عن مقتل 50، وذلك بالتزامن مع هجوم واسع شنته مجموعة «بوكو حرام» الاسلامية المسلحة على المدينة.

وقد شنت «بوكو حرام» هجوما مماثلا السبت، بعد ساعات على حفل قسم يمين الرئيس النيجيري الجديد محمد بخاري الذي وعد بأن يحتل التصدي لهذه المجموعة الاسلامية رأس اولوياته.

(نيجيريا - أ ف ب، رويترز)

تايلند: ضابط كبير متورط بتهريب مهاجرين

وجهت الشرطة التايلندية أمس اتهامات غير مسبوقة الى ضابط كبير في الجيش، يلاحق بسبب دوره المفترض في العمليات المجزية لتهريب المهاجرين الذين يعبرون البلاد. ويأتي هذا الاعلان غداة دعوة الرئيس الأميركي باراك اوباما السلطات البورمية الى «وقف التمييز» في حق اقلية الروهينغيا المسلمة التي تشكل محور ازمة المهاجرين غير الشرعيين في آسيا.

(بانكوك - أ ف ب)

اختتام المناورات الأوكرانية الأميركية في البحر الأسود

اعلنت وزارة الدفاع الاوكرانية ان المدمرة الاميركية «يو. اس.اس روس» والفرقاطة الاوكرانية «ساغايداتشني» شاركتا في تمارين مشتركة استمرت يومين في البحر الاسود وانتهت أمس.

واشارت الوزارة في بيان الى أن الهدف من المناورات «تحسين التنسيق في اطار مجموعة من جنسيات متعددة بما يتطابق مع معايير الحلف الاطلسي».

وقد ضاعفت اوكرانيا، التي تخوض نزاعا مسلحا مع الانفصاليين الموالين لروسيا في الشرق، التمارين المشتركة في الفترة الاخيرة مع الولايات المتحدة، ما اثار غضب روسيا.

(كييف - أ ف ب)

هيلموت كول في العناية المركزة

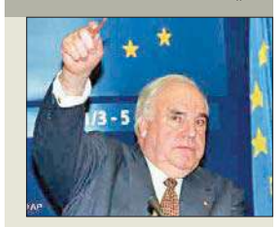

نقل المستشار الالماني الاسبق وصانع وحدة ألمانيا هيلموت كول الى قسم العناية المركزة في مستشفى هايدلبيرغ (جنوب غرب)، وفق ما افادت وسائل اعلام ألمانية، نقلا عن مقربين.

وذكرت اسبوعية «دير شبيغل» على موقعها الالكتروني ان المستشار المحافظ (1982-1998) البالغ من العمر 85 عاما خضع لعملية جراحية في الامعاء «وهو بحالة حرجة».

وكول صاحب رقم قياسي في المستشارية في ألمانيا ما بعد الحرب، حيث تولى المنصب اربع مرات متتالية، كما خضع ايضا لعملية خطيرة في القلب عام 2012.

وكول الوجه التاريخي لحزب الاتحاد المسيحي الديمقراطي (محافظ) يعتبر صاحب الفضل في صعود نجم خليفته انغيلا ميركل في تسعينيات القرن الماضي.

(برلين - أ ف ب)

مد أجل النطق بالحكم على مرسي... وسقوط مفتي «الإخوان»

• السيسي من الخرطوم إلى برلين • ضبط خلية «أبناء الشاطر» • الجيش يقتل 141 متشدداً في مايو

القاهرة - أيمن عيسى وشيماء جلال وكريم البحيري

أرجأت محكمة مصرية إصدار حكمها على الرئيس المعزول محمد مرسي في قضيتي التخابر مع جهات أجنبية واقتحام السجون، في حين أعلنت "الداخلية" ضبط المفتي العام لتنظيم "الإخوان" عبدالرحمن البر، والمتحدث باسم الجماعة محمود غزلان وخلية "أبناء الشاطر" الإرهابية.

قررت محكمة جنايات القاهرة، أمس، مد أجل النطق بالحكم في قضيتي أحداث "اقتحام السجون" إبان ثورة يناير 2011، ووقائع "التخابر" مع جهات أجنبية، بينها حركة "حماس" وميليشيا "حزب الله" اللبناني، والمتهم فيهما الرئيس المصري المعزول محمد مرسي، وعدد من قيادات "الإخوان"، بينهم المرشد العام للجماعة محمد بديع، ونائباه خيرت الشاطر ورشاد البيومي، إلى جلسة 16 الجاري، لإتمام المداولة.

وأوضحت المحكمة أنها تلقت، صباح أمس، وقت انعقاد الجلسة، المقررة للنطق بالأحكام، تقرير مفتي الديار المصرية، بشأن المتهمين الذين أحالت المحكمة أوراقهم إليه، لاستطلاع الرأي الشرعي في شأن إصدار حكم بإعدامهم.

السيسي لدى وصوله إلى مطار الخرطوم أمس (الرئاسة المصرية)

السيسي والبشير

إلى ذلك، شارك الرئيس المصري عبدالفتاح السيسي، أمس، في مراسم تنصيب الرئيس السوداني المنتخب عمر البشير رئيساً للسودان لفترة ولاية جديدة، وقال المتحدث الرئاسي، السفير علاء يوسف، إن الرئيس السيسي عقد اجتماعاً مع البشير، وأكد عزم مصر الكامل على الارتقاء بمستوى التعاون والتنسيق بين البلدين، وتقديم كل أشكال الدعم للسودان، والعمل على تسوية النزاعات في الدول الإفريقية، في حين أعرب البشير عن خالص شكره وتقديره لمشاركة الرئيس في مراسم التنصيب.

وبينما اعتبرت رئيس وحدة إفريقيا بمركز "الأهرام" للدراسات، أماني الطويل، الزيارة تأتي في إطار العلاقات الجيدة بين البلدين، وتدفع نحو تعزيز العلاقات على المستوى السياسي والاقتصادي، رفض رئيس وحدة السودان وحوض النيل، في مركز "الأهرام" للدراسات، هاني رسلان، الزيارة، وقال لـ"الجريدة" إنها "خاطئة"، وتنم عن رؤية تتسم بـ"القصور" و"التبسيط المخل للأمور"، خاصة في ما له صلة بقضية "سد النهضة"، مضيفا: "الزيارة لن تعود على مصر بأي نفع"، مشددا على أن نظام الحكم في السودان إخواني يعادي مصر.

زيارة ألمانيا

من جهة أخرى، وصل السيسي في وقت متأخر من مساء أمس إلى برلين، على رأس وفد رفيع، في زيارة تستغرق يوما واحدا، يناقش فيها سبل دعم العلاقات بين البلدين، بينما ساد جدل على مواقع التواصل، حول الوفد الشعبي، الذي غادر إلى ألمانيا لدعم السيسي في زيارته بعد حديث حول حشد تنظيم "الإخوان" عناصره لمناهضة الزيارة، ففي حين، انتقد نشطاء ممثلي الوفد الذي ضم عددا من الفنانين، وقالوا إن الأولى أن يكون الوفد من العلماء للتعرف على آخر التطورات في مجالات البحث العلمي، أكد آخرون أنه ليس هناك ما يمنع من أن يضم الوفد فنانين لمواجهة دعوات الاحتشاد من قبل أنصار "الإخوان" هناك.

نشطاء ينتقدون اصطحاب الرئيس المصري عدداً من الفنانين خلال زيارته لألمانيا

البر وغزلان

على صعيد آخر، تمكنت قوات الأمن من ضبط المتحدث باسم جماعة "الإخوان" محمود غزلان، والمفتي العام للجماعة عبدالرحمن البر، في محافظة الجيزة، أمس الأول، وقال مصدر أمني لـ"الجريدة" إنه تم ضبطهما داخل إحدى الشقق السكنية، في مدينة السادس من أكتوبر قبل هروبهما إلى السودان عبر الدروب الصحراوية، وبحوزتهما مبالغ مالية ضخمة، مشيرا إلى أنه تم عرضهما على نيابة أمن الدولة العليا.

إلى ذلك، أعلنت الأجهزة الأمنية، ضبط خلية إرهابية تحمل اسم "أبناء خيرت الشاطر"، تستهدف جمع معلومات استخباراتية، وتنفيذ عمليات عدائية ضد أجهزة الدولة ومؤسساتها، وبصفة خاصة قوات الجيش والشرطة والقضاة والإعلاميين وقيادات سياسية وشخصيات عامة.

وأفاد مصدر أمني لـ"الجريدة"، بأن أجهزة المخابرات العامة تمكنت من رصد وتتبع تحركات الخلية، موضحا أنها كانت تسعى إلى اختراق بعض الصفحات الخاصة لشخصيات مهمة، وضباط الجيش والشرطة، للحصول على معلومات، وبثها لزعزعة الثقة وتعطيل العمل، مشيرا إلى أن الخلية تواصلت مع عناصر خارجية في التنظيم الدولي لـ"الإخوان".

وفي ما له صلة بالأزمة الداخلية لتنظيم "الإخوان"، استبعد الخبير في الحركات الأصولية، سمير غطاس، وجود أزمة بين صفوف الجماعة، لكون المبدأ الذي أسس عليه التنظيم هو "السمع والطاعة"، قائلا: "الحديث عن انقسام الجماعة إلى فريق يدعو إلى العنف وآخر يرفضه، مزايدات إعلامية"، مشيرا إلى أن قيادات الجماعة دائما ما أعلنت سلميتها، في حين مارست كل أشكال العنف على الأرض، موضحا أن محمود غزلان، كان مسؤولا عن أحداث العنف التي وقعت في منطقة كرداسة إبان فض اعتصام ميدان رابعة العدوية منتصف أغسطس 2013.

قتل 141

إلى ذلك، أعلن المتحدث باسم الجيش المصري، العميد محمد سمير مقتل 141 من العناصر "التكفيرية"، وضبط 322 من المشتبه فيهم، و71 مطلوبا أمنيا، أبرزهم القيادي الإخواني صبري الغول، خلال حملات الجيش في سيناء، خلال شهر مايو الماضي.

وقال المتحدث - في بيان أصدره أمس إنه تم ضبط 1075 كيلوغراما، من مادة "البولي إيثلين" ثنائية الاستخدام لتصنيع الوقود الصاروخي، إلى جانب ضبط 4 دوائر ناسفة وتفجير 93 عبوة ناسفة وضبط 31 بندقية آلية، إضافة إلى مخزنين بداخلهما 200 برميل لاستخدامها في تصنيع المواد الناسفة.

في المقابل، وبينما فجرت قوات الجيش 5 عبوات ناسفة، أمس الأول جنوب الشيخ زويد، قتل عامل وأصيب ثلاثة آخرين في أحد مصانع الأسمنت، وسط سيناء، بعد تعرضهم لإطلاق أعيرة نارية عليهم من قبل مسلحين، أمس.

سلة أخبار

الأزهر يناشد العالم إنقاذ مسلمي ميانمار

طالب شيخ الأزهر الإمام الأكبر أحمد الطيب المجتمع الدولي التحرك العاجل لإنقاذ المسلمين في ميانمار من الاضطهاد والتهجير الذي يتعرضون له، مطالبا بالضغط على سلطات دولة ميانمار لوقف هذه الممارسات التي تخالف الأعراف الإنسانية والأديان السماوية.

وأكد الطيب، خلال لقائه أمس مفتي ميانمار عبدالسلام منتين، أن ما يحدث بحق المسلمين الأبرياء في ميانمار عار في جبين الإنسانية، داعيا دول العالم إلى تقديم مساعدات عاجلة لإغاثة مسلمي «الروهينغا» في ميانمار.

من جهته، قال مفتي ميانمار إن تاريخ المسلمين في بلاده يمتد لأكثر من ألف ومائة عام، وأصدرت حكومة ميانمار خلال آخر 7 سنوات قوانين مقيدة لحريات المواطنين المسلمين هناك، مؤكدا أن مسلمي ميانمار يعانون جراء عمليات التهجير والاضطهاد.

توصية بنقل نقيب المحامين إلى «غير المشتغلين»

أصدرت هيئة مفوضي الدولة بمحكمة القضاء الإداري في مصر تقريرا أمس، أوصت فيه بإصدار حكم بإلزام مجلس إدارة نقابة المحامين بنقل قيد نقيب المحامين سامح عاشور، والمحامي محمد أبوالعلا من جدول المشتغلين إلى جدول غير المشتغلين في النقابة، اعتبارا من 24 سبتمبر 1997، مع ما يترتب على ذلك من آثار، أخصها سقوط قيدهما بجدول المحامين المقبولين للمرافعة أمام محكمة النقض.

وكان المحامي مصطفى شعبان أقام دعوى أمام محكمة القضاء الإداري، قال فيها إن هناك وقائع ومستندات تحقق فيها نيابة جنوب سوهاج الكلية، وان كلا المشكو في حقهما ارتكب أفعالا منافية لمهنة المحاماة خلال عمله بالمعهد العالي للكمبيوتر والتكنولوجيا في سوهاج، وذكرت الدعوى ثلاث وقائع تفيد حصول المدعى عليهما على مبالغ طائلة تهربا خلالها من دفع ضريبة كسب العمل.

شرم الشيخ... «ساحرة البحر الأحمر» تنتظر الرواج

تستقبل قمة «التكتلات الاقتصادية الإفريقية» وتتطلع إلى تخطي ثورة يناير

القاهرة - أحمد إمام

في الوقت الذي تجاهد الحكومة المصرية من أجل استعادة النشاط السياحي إلى سابق عهده، تشهد مدينة شرم الشيخ الساحلية، المطلة على البحر الأحمر، مؤتمرا ضخما خلال الأيام المقبلة، هو مؤتمر "قمة التكتلات الاقتصادية الإفريقية".

"الجريدة" تجولت في المدينة قبل أيام من انعقاد المؤتمر، المقرر له السبت المقبل، والتقت محافظ جنوب سيناء اللواء خالد فودة، الذي أكد أن المحافظة عموما ستشهد طفرة، خلال المرحلة المقبلة، حيث يتم تطوير مطارات شرم الشيخ والطور وسانت كاترين، وعمل نفق لربط جنوب سيناء بمدينة السويس.

وقال المحافظ: "نعمل على مشروعات إنشاء محطات لتوليد الطاقة الكهربائية ومصانع متوسطة وصغيرة في مناطق أبوزنيمة وأبورديس، وهناك قرار جمهوري لتدشين مدينة صناعية كبرى بتكلفة 623 مليون جنيه في المحافظة".

وبينما أشار إلى أنه يسعى لاستغلال إمكانات المحافظة، من حيث المزارات الدينية والتاريخية وأماكن السياحة العلاجية التي تتمتع بها مدن المحافظة، مثل عيون موسى وحمام فرعون، كشف عدد من العاملين في السياحة داخل المدينة أنهم ينتظرون منذ اندلاع ثورة 25 يناير 2011، التي أثرت بالسلب على نشاط المدينة، عودة حركة السياحة إلى سابق عهدها من حيث الرواج، مضيفين ان هناك تحسنا في ورود السياح إلى المدينة، لكنه تحسن طفيف لا يعكس الإمكانات الهائلة للمدينة.

وذكر مدير الاستقبال في أحد الفنادق أشرف شاكر أن الأشهر الأخيرة شهدت تحسنا في نسب الإقبال على المدينة، إلا أن نسبة الإشغال الفندقي لا تتعدى 50 في المئة.

يذكر أن شوارع مدينة شرم الشيخ، التابعة لمحافظة جنوب سيناء، شهدت ازدهارا سياحيا ودبلوماسيا في عهد الرئيس المصري الأسبق حسني مبارك، إلا أنها فقدت الكثير من تألقها خلال الأعوام القليلة الماضية، إلى أن عقد مؤتمر شرم الشيخ الاقتصادي منتصف مارس الماضي، برعاية الرئيس عبدالفتاح السيسي، الذي وعد الوفود الدولية المشاركة بتحسين أحوال المدينة لتعود إلى سابق عهدها "ساحرة البحر الأحمر".

استياء حقوقي من تكدس أماكن الاحتجاز

أقسام الشرطة تضج بـ 4 أضعاف... و«الداخلية» تبني 3 سجون جديدة

القاهرة - عادل زناتي

عبَّر حقوقيون في مصر عن استيائهم من الأوضاع المتردية للسجون وأقسام الشرطة، التي كشف عنها التقرير السنوي للمجلس القومي لحقوق الإنسان (منظمة حكومية)، حيث أشار التقرير الصادر الأحد الماضي إلى أن نسبة التكدس داخل أماكن الاحتجاز وصلت 400% في أقسام الشرطة، و160% داخل السجون، طبقا لإعلان وزارة الداخلية، وطالب التقرير الدولة بإيجاد حلول سريعة لهذه المسألة.

عضو المجلس القومي لحقوق الإنسان، ناصر أمين قال إن هناك حالات تكدس وتعذيب داخل أقسام الشرطة، ولم تقصر وزارة الداخلية في كشف هذه الحالات، مضيفاً لـ"الجريدة" أن المصادر الرئيسية لتقرير المجلس هو زيارة السجون وبعثات تقصي الحقائق لأماكن الأحداث نفسها، والشكاوى التي يتلقاها المجلس، مشيراً إلى أن التقرير الأخير لا يرصد الانتهاكات فقط، بل يتناول الجوانب الإيجابية أيضاً، ويقدم توصيات إلى الجهات الرسمية، لإحداث تقدم حقيقي في مجال حقوق الإنسان.

بدوره، قال مدير المنظمة العربية للإصلاح الجنائي، محمد زارع، إن "حالات التكدس تخالف القواعد النموذجية الدنيا لمعاملة السجناء والمحتجزين، التي أقرتها المواثيق والمعاهدات الدولية التي وقعت عليها مصر"، وأرجع التكدس إلى استخدام الدولة الحبس الاحتياطي كعقوبة بديلاً عن قرارات الاعتقال، وانتقد زارع تغاضي التقرير عن الحديث بشأن ظاهرة التعذيب في أماكن الاحتجاز تفصيلياً، وعدم تحديد التعديلات التشريعية الواجب إقرارها مثل "قانون التظاهر".

من جانبه، قال مدير المنظمة الوطنية لحقوق الإنسان، أحمد راغب، إن "التكدس والتعذيب وضيق أماكن الاحتجاز تسبب في وفاة العشرات داخل السجون ومراكز الشرطة"، مشيراً إلى تجاهل التقرير الإهمال الطبي الذي يعاني منه معتقلون سياسيون، مؤكداً أن هذا التقرير يعد بداية لمراقبة السجون بجدية وما يحدث بداخلها بعد تكرار شكاوى سجناء بتعرضهم للضرب والتعذيب.

في المقابل، وبينما ينظم المجلس القومي لحقوق الإنسان حملة للتبرع بالكتب لتزويد مكتبات السجون بها، قال مساعد وزير الداخلية لقطاع حقوق الإنسان، اللواء أبوبكر عبدالكريم، في تصريحات له، إن الوزارة أنشأت سجناً جديداً في منطقة 15 مايو جنوب القاهرة وتقوم بإنشاء سجنين جديدين في مدينتي السلام والنهضة شرق العاصمة المصرية لمواجهة التكدس، موضحاً أنه لا توجد تفرقة في التعامل نهائياً بين السجناء.

تركيا تنتخب الأحد... وأردوغان يعلن «وصيته»

رغم تراجع شعبية الرئيس التركي رجب طيب أردوغان، نتيجة تدهور الاقتصاد وتصاعد الانتقادات الداخلية والخارجية لنزعته السلطوية، تتجه الحكومة الإسلامية المحافظة الحاكمة منذ 13 عاماً للفوز في الانتخابات التشريعية المقررة الأحد.

فبعد إحراز حزب "العدالة والتنمية" فوزا في جميع الاستحقاقات، التي خاضها منذ 2002، من المؤكد أنه سيحقق النتيجة نفسها مساء 7 الجاري ليعزز مساعي أردوغان في إدامة حكمه المثير للجدل.

ومع ضرورة توخي الحذر عند أخذ استطلاعات الرأي في الاعتبار، فإن أكثريتها تمنح الحزب الحاكم ما بين 40 و42 في المئة من نوايا التصويت، في تراجع مقارنة لنسبة 50 في المئة، التي أحرزها في الانتخابات التشريعية في 2011، ما يهدد بالنسبة أكثريته المطلقة.

وعشية الانتخابات، حفز الرئيس التركي كعادته الناخبين، مرتجلا وصية كتبها لزوجته وأبنائه في ما يجب عليهم أن يفعلوه بجثمانه بعد وفاته، خلال مشاركته في ندوة بعنوان "أصدقاء قدامى يلتقون بالرئيس أردوغان" في مركز للمؤتمرات بإسطنبول.

ووفق صحيفة "الأفق الجديد" الموالية للنظام، قال أردوغان: "أهيلوا على جثماني ترابا ينقلوه من قبر عثمان أوغلو محمد، من مدينة مانيسا، المدفون بمقبرة شهداء العثمانيين في أراكان"، فانفجر الحاضرون، وبينهم شخصيات بارزة، في البكاء تأثراً من الوصية، وفق تعبير الصحيفة التي لم تشرح سبب اختياره هذا القبر بالذات ليشارك صاحبه بتراب مثواه الأخير.

(أنقرة، إسطنبول- أ ف ب، رويترز)

رئيس الوزراء أحمد داود أوغلو يحشد مؤيديه في تجمع انتخابي بإسطنبول أمس (رويترز)

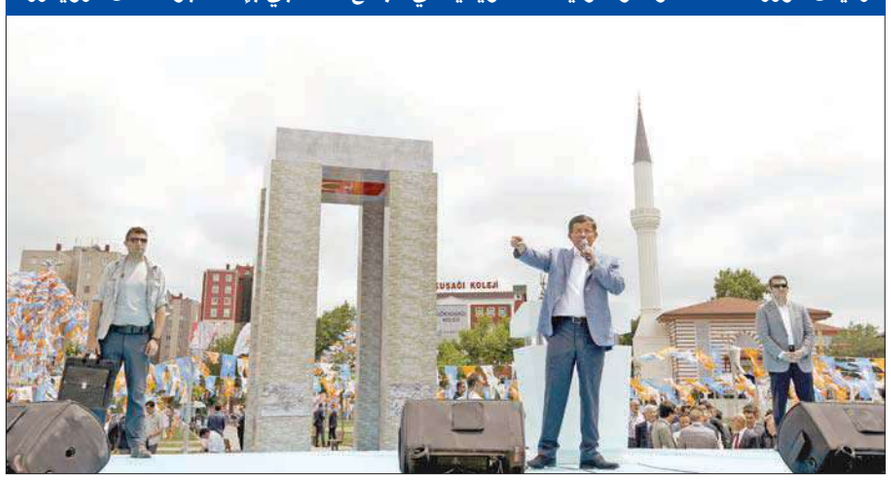

ناشطتان من «فيمن» تتعريان داخل أقدم مساجد الرباط دعماً للمثليين

تعرت ناشطتان من حركة "فيمن" صباح أمس داخل صومعة مسجد حسان التاريخية في الرباط، حيث ضريح الملكين الراحلين محمد الخامس والحسن الثاني، احتجاجا على أوضاع المثليين في المغرب.

ودخلت الناشطتان في وقت مبكر إلى ساحة المسجد التاريخي، وأقدمتا في أقل من نصف دقيقة، على نزع ملابسهما العلوية كاملة فظهرت على صدريهما عبارة "ان غاي وي تراست" كما قامتا بتقبيل بعضهما.

وصومعة حسان من أبرز المباني التاريخية في العاصمة المغربية، شيدت بين 1197 و1198، وأدرجتها منظمة اليونسكو ضمن قائمة التراث العالمي في يوليو 1995.

وداخل باحة المسجد التي لم يكتمل بناؤها، لكن تقام فيها صلاة الجمعة، ضريح يضم الملك الراحل الحسن الثاني، ووالده السلطان محمد الخامس.

وقالت إحدى الناشطات المقربات من حركة "فيمن" لـ"فرانس برس"، مشترطة عدم ذكر اسمها، إن "الحدث تم التحضير له منذ الصيف الماضي، وانتظرت ناشطات "فيمن" اللحظة المناسبة للقيام بالخطوة احتجاجا على أوضاع المثليين في المغرب والعالم الإسلامي".

وحركة "فيمن" النسوية التي نشات في أوكرانيا وعارضت بالصدور العارية النظام السابق الموالي لروسيا هناك والكنيسة الارثوذكسية، انتشرت في أوروبا حيث يهاجم أفرادها الكنيسة الكاثوليكية التي يتهمونها بالرجعية في مجال حقوق المرأة وحقوق المثليين.

وأصدرت محكمة في شمال شرق المغرب نهاية مايو حكما بسجن ثلاثة رجال مغاربة ثلاث سنوات بتهمة المثلية الجنسية.

كما نددت مجموعة "أصوات" لمناهضة التمييز الاجتماعي باستمرار اعتقال السلطات المغربية عددا من المثليين جنسيا، معتبرة أن القانون "يتعارض" مع كرامة الإنسان وحقوقه و"يعزز" التمييز والاضطهاد.

وأطلقت المجموعة حملة مفتوحة تحت شعار "الحب ليس جريمة"، تعبيرا عن "رفضها القاطع" لاحتفاظ مسودة مشروع القانون الجنائي الجديدة بالمادة التي تجرم العلاقات الرضائية بين الراشدين خارج إطار الزواج.

وينص قانون العقوبات على أن أي شخص يدان بالقيام "بأي عمل شاذ مع شخص من نفس الجنس" يعاقب بالسجن مدة تصل الى ثلاث سنوات.

(الرباط - أ ف ب)

وليد علي: الموسم المنقضي هو الأخير في مسيرتي

يخضع للعلاج من السكري وقانع بما قدم مع «الأزرق» و«الأبيض»

أحمد حامد

قرر نجم منتخب الكويت لكرة القدم ولاعب نادي الكويت وليد علي أن يكون الموسم المنقضي هو الأخير في مسيرته على الملاعب، وكشف لـ«الجريدة» عن تقدمه بكتاب إلى إدارة الأبيض لإقامة مهرجان اعتزاله أمام القادسية في منافسات الدور الثاني من الدوري.

أسدل لاعب منتخب الكويت السابق لكرة القدم ونادي الكويت وليد علي الستار على مشواره الحافل في الملاعب، كاشفاً عن قراره اعتزال الملاعب بعد مسيرة طويلة حقق خلالها كل البطولات مع "الأبيض"، إلى جانب كأس الخليج، وبطولة غرب آسيا مع المنتخب "الأزرق".

وقال علي لـ"الجريدة" إنه اختار هذا التوقيت للابتعاد عن المستطيل الأخضر، لاسيما أنه يخضع في الوقت الحالي للعلاج بالأنسولين لمدة شهرين إلى ثلاثة حسب نصيحة الأطباء، بعد إصابته بمرض السكري من دون أسباب معروفة.

وأكد أنه قادر على مواصلة العطاء في الملاعب، بعد التعافي من وعكة السكري التي يمر بها في الوقت الحالي، لكنه يفضل الابتعاد وهو قادر على العطاء، والجماهير تطالبه بالاستمرار.

وأبدى رضاه عما قدمه خلال مسيرته في الملاعب، مشيراً إلى أنه كان محظوظاً بانتقاله من خيطان إلى الكويت موسم 2004، ليحقق بطولة الدوري 5 مرات، وكأس سمو ولي العهد 3 مرات، إلى جانب كأس سمو أمير البلاد في مناسبتين، فضلاً عن بطولة السوبر ثلاث مرات، وبطولة الخرافي في مناسبة واحدة، بالإضافة إلى الإنجاز القاري بتحقيق بطولة كأس الاتحاد الآسيوي ثلاث مرات، ولقب خليجي 20، وبطولة غرب آسيا مع منتخب الكويت.

وعبر علي عن حسرته من أن الإنجازات الكثيرة التي حققها مع أبناء جيله، لم تشفع لهم بتحسين وضع الرياضة في الكويت، "بل إنه الوضع الأسوأ في العالم"، على حد قوله، "لما في ذلك من صعوبات يواجهها اللاعب، تؤثر على مستقبله، دون الحصول على المقابل الذي يعوضه عن هذه التضحيات".

وكشف أنه غير من وجهته لدراسة العلوم العسكرية ليكون ضابطاً، إلى كلية التربية الأساسية لتتناسب مع طبيعته كلاعب كرة قدم، ليدفع الثمن بعد ذلك على الصعيد المهني حيث تأخر كثيراً عن أبناء جيله الذين سبقوه كثيراً حالياً.

تجربة الاحتراف

وأكد أن تجربة تجربة الاحتراف التي خاضها مع الاستقلال الإيراني لم تكن سيئة، وكان لديه وقتها أكثر من عرض احترافي، وفضل الاستقلال كونه قدم عرضاً مغرياً، إلى جانب الشعبية الكبيرة التي يحظى بها هذا الفريق، لكنه فوجئ بأن التعامل بشأن الواجبات المالية جاء مخيباً، ليفضل بعدها العودة إلى الكويت منهياً عقده مع النادي الإيراني.

غياب التخطيط

وأشار علي إلى أنه غير متفائل بشأن مستقبل الكرة والرياضة الكويتية عموماً، لاسيما أن التخطيط غائب بشكل كامل، وما يتحقق من إنجازات يعود إلى الاجتهادات الشخصية والفروقات الفردية لبعض المواهب في الكويت.

وقال إن الإفراط في التفاؤل غير مطلوب خلال الفترة المقبلة، مطالباً الجماهير بألا تقسو على اللاعبين في المنتخبات الكويتية، لاسيما أغلب الدول في المنطقة تسير نحو الاحتراف بمعناه الحقيقي في حين تسير الأمور في الكويت دون رؤية واضحة.

أصحاب الفضل

وأشاد وليد بالمدربين أنور يعقوب ومحمد عبدالله، وأحمد حيدر، ومحمد إبراهيم، والفرنسي بانييد مؤكداً أنهم أصحاب الفضل عليه خلال مشواره، وتركوا بصمة على أدائه.

وقدم علي الشكر لكل المدربين الذي تعامل معهم، مؤكداً أنهم جميعاً أضافوا له الكثير، وساهموا في بناء اسمه في الملاعب. وعن وجهته المقبلة قال إنه يفضل الاتجاه إلى التحليل الكروي، حيث لديه الآن أكثر من عرض من بعض القنوات، مشيراً إلى عدن تفضيله الآن خوض تجربتي التدريب أو الإدارة.

بطاقة شخصية

وليد علي حسين جمعة، من مواليد 3 نوفمبر 1981.

بدأ مسيرته الكروية مع نادي خيطان، وفي عام 2004 انتقل إلى نادي الكويت، وهو لاعب دولي منذ 2002، حتى 2014.

خاض تجربة احترافية قصيرة في نادي استقلال طهران الإيراني، ويعد هدفه في الشباك السعودية الأغلى في مسيرته، إذ أهدى هذا الهدف إلى الكويت لقب خليجي 20.

«الناشئين» يواجه الأردن والسعودية ودياً

تلقت اللجنة الفنية التابعة لاتحاد كرة القدم الموافقة من قبل الاتحادين الأردني والسعودي على مواجهة منتخبنا الوطني للناشئين تحت 16 سنة.

وسيلعب الأزرق مع نظيره الأردني يومي 1 و3 يوليو المقبل، بينما يواجه المنتخب السعودي يومي 12 و14 من الشهر ذاته، وتقام المواجهات الأربع في الكويت، على أن يتم تحديد الملعب الذي ستقام عليها في وقت لاحق.

ومن جانب آخر، طلب الجهاز الفني للمنتخب بقيادة المدرب إبراهيم عبيد معسكرا تدريبيا خارجيا، ستكون تركيا الأقرب لاستضافتها، ولاسيما أن الفريق دخل أكثر من معسكر ناجح في السنوات الماضية في الفترة السابقة.

يذكر أن منتخبنا الوطني يستعد للمشاركة في بطولة غرب آسيا التي تستضيفها الأردن في الفترة من 27 يوليو إلى 10 أغسطس المقبلين، وكأس الخليج المقرر إقامتها في أكاديمية اسباير القطرية ما بين الفترة من 20 إلى 28 أغسطس القادم، وكذلك التصفيات المؤهلة لنهائيات كأس آسيا خلال الفترة من 12 إلى 20 سبتمبر القادم.

ويواصل المنتخب تدريباته اليومية على ملعب المرحوم عبدالرحمن البكر باتحاد الكرة، وحضر 19 لاعبا من أصل 30 وقع عليهم اختيار المدرب تدريب أمس الأول، في حين غاب 11 لاعبا لأسباب متفاوتة تفهمها القائمون على المنتخب.

ملف كرة الأخضر يواجه صعوبات مالية

تغييرات جذرية تطرأ على قوائم الانتخابات بالنادي

عرقل الدعم المالي عقد صفقات متميزة في النادي العربي بناء على رغبة عارمة من الجماهير التي تمني النفس بالتعاقد مع لاعبين اكفاء.

عبدالرحمن فوزان

علمت "الجريدة" أن ملف محترفي الفريق الأول لكرة القدم بالنادي يواجه صعوبة كبيرة، وخصوصاً ما يمكن اعتباره صفقات من العيار الثقيل أو السوبر منها، والتي تنتظرها وتطالب بها الجماهير بشكل كبير في الوقت الراهن.

وتوقعت مصادر عرباوية مطلعة ألا ترتقي التدعيمات الصيفية إلى المستوى المأمول، إذ يعاني القائمون على جهاز الكرة من صعوبات مالية أو قلة الدعم على أقل تقدير لتوفير لاعبين بمستوى عال.

وأشارت المصادر الى ان جهاز الكرة كان قد أبدى رغبته في ضم اكثر من لاعب مميز خلال الأيام الماضية، وطلب فتح باب المفاوضات مع ممثليهم، إلا ان الأمور المالية أجهضت المفاوضات في بدايتها "رغم أن مبالغها المالية لم تتعدّ 600 ألف دولار للموسم الواحد، وهي ارقام موجودة في كرتنا المحلية، وتعتبر زهيدة جدا في بعض الدوريات الخليجية المجاورة".

وأوضحت أن جهاز الكرة الجديد يواجه ضغطا كبيرا بعد أن تولى المهمة مؤخراً في ظل آمال كبيرة للمناصرين ووعود عديدة من النادي بإبرام عدد كبير من الصفقات المميزة على مستوى اللاعبين المحليين والمحترفين، وكل ذلك يتطلب رقما مالياً ضخماً سيصعب من مهامه ويضعه في حيرة من أمره، اذ سيكون مطلوباً منه إيجاد ممولين في الفترة المقبلة.

ودللت المصادر ذاتها على أن الأزمة التي يمر بها الملف بمحاولة استعادة النيجيري ايفوسا غير المرغوب فيه بالفريق منذ الموسم الماضي، وكذلك العرض غير المقنع الذي قدم لنجم خيطان عمر حبيتر، ما يعكس بوضوح موقف مسؤولي التعاقدات العرباوية.

جهاز الكرة أبدى رغبته في ضم أكثر من لاعب مميز في الفترة الماضية

تغييرات انتخابية

إلى ذلك، علمت "الجريدة" بوجود نية لإحداث تغييرات جذرية على شكل القوائم التي ستخوض الانتخابات القادمة للنادي، من خلال تفكك تحالفات وقوائم وظهور تحالف جديد لايزال مجرد أفكار مبدئية ستتضح صورتها بشكل أكبر في الأيام المقبلة اذا ما تمكن أصحابها من لمس النجاح والتطور فيها.

وأعادت مصادر السبب في ذلك إلى حالة من عدم الارتياح تسود منظومة العمل داخل مجلس الادارة بسبب محاولة بعض الاعضاء العمل لخدمة مصالح شخصية انتخابية على حساب النادي والمجلس.

السهو: إلغاء لوائح وكلاء اللاعبين التزاماً بتعليمات «الفيفا»

أكد السكرتير العام لاتحاد الكرة سهو السهو أن مجلس الادارة اعتمد في اجتماعه الاخير لوائح العمل مع الوسطاء، التي يفترض العمل بها من بداية يونيو الجاري بديلا عن لوائح وكلاء اللاعبين الملغاة بقرار من المؤتمر الرابع والستين للاتحاد الدولي للعبة "فيفا"، والذي عقد في 21 مارس الماضي.

وألزم "الفيفا" الاتحادات الوطنية بوجوب العمل باللوائح الجديدة، وطالب بوضع لوائحها الداخلية بحيث تستند إلى الحد الأدنى من المعايير والمتطلبات الواردة في لوائح "فيفا".

وأضاف السهو أن الاتحاد يتحمل مسؤولية التطوير المستمر للعبة كرة القدم وحماية نزاهتها ويعمل على تعزيز وحماية المعايير الأخلاقية العالية في العلاقات بين الأندية واللاعبين والأطراف الثالثة حتى ترتقي إلى متطلبات الحكم الرشيد ومبادئ المسؤولية المالية، وعلى وجه التحديد، حماية اللاعبين والأندية من الدخول في أي ممارسات غير أخلاقية أو غير قانونية في إطار إبرام عقود العمل بينهم أو إبرام اتفاقيات الانتقال.

وعلى ضوء هذه الاعتبارات، وبهدف مواكبة الواقع المتغير للعلاقات بين اللاعبين والأندية والتصدي لأي انحراف قد تنجر إليه، وكذلك من أجل تمكين الرقابة السليمة والشفافية في انتقالات اللاعبين، اعتمد مجلس إدارة الاتحاد في اجتماعه بتاريخ 24 مايو 2015 لائحة العمل مع الوسطاء الصادرة في 21 مارس 2015 على أن يبدأ العمل بها بدءا من الأول من يونيو الجاري.

غياب المعتوق أمام الأردن... وراحة يومين لفاضل والرشيدي

الأزرق يعاود تدريباته على فترة واحدة

تأكد غياب عامر المعتوق عن مباراة الأزرق والأردن بعد غد الجمعة، لإصابته بتمزق في العضلة الضامة، بينما أثبتت الأشعة سلامة فهد الرشيدي وحسين فاضل، اللذين حصلا على راحة يومين من التدريبات.

حازم ماهر

أخرج الجهاز الفني للمنتخب الوطني الأول لكرة القدم، بقيادة المدرب التونسي نبيل معلول ومساعديه د. محمد المشعان ونادر داود، المدافع عامر المعتوق من حساباته بشكل نهائي من المشاركة في المباراة التجريبية أمام المنتخب الأردني، التي ستقام بعد غد الجمعة على استاد مالطيبي استوديوم، إذ أظهرت نتيجة أشعة السونار التي خضع لها أمس تجدد إصابته بتمزق في العضلة الضامة، ما يعني حاجته مجددا لبرنامج علاجي تحت إشراف طبيب المنتخب د. عبدالمجيد البناي لتجهيزه.

في سياق متصل، اثبتت الأشعة سلامة اللاعبين فهد الرشيدي وحسين فاضل، رغم شعورهما بالآلام في تدريب أمس الأول، ومن ثم فإن فرصة مشاركتهما أمام الأردن قوية جدا، لكن معلول يرفض بشكل تام المغامرة بالدفع بلاعب غير جاهز بنسبة 100 في المئة خشية خسارة جهوده أمام لبنان، وهي المباراة الأهم بالطبع للجهاز الفني، لذلك تقرر منحهما راحة يومين.

ويستعد المنتخب الوطني، في معسكره بمدينة إسطنبول التركية حاليا، لمباراته المرتقبة أمام المنتخب اللبناني المقرر لها 11 الجاري في بيروت، في الجولة الأولى من منافسات المجموعة السابعة من التصفيات المؤهلة لنهائيات كأس العالم 2018 في روسيا، وكأس آسيا 2019 بالإمارات.

وتضم المجموعة السابعة، إلى جانب الأزرق ونظيره اللبناني، كوريا الجنوبية وميانمار ولاوس، ويتأهل صاحب المركز الأول للدور النهائي لتصفيات المونديال، وبطولة كأس آسيا، بينما يخوض صاحب مركز الوصافة تصفيات أخرى للتأهل للبطولة القارية.

التدريب في صالة الحديد

وكان الفريق باشر تدريباته أمس على فترتين، ورأى الجهاز الفني خضوع اللاعبين للتدريب في العاشرة صباحا في صالة الحديد، في مقر إقامة الوفد بفندق تايتنيك، وهو تدريب استشفائي في المقام الأول، بهدف إزالة الشعور بالإرهاق نظرا لتوالي التدريبات دون توقف منذ الوصول إلى تركيا الخميس الماضي، وغاب المصابون الثلاثة عن التدريب، بينما شارك يوسف الخبيزي بشكل طبيعي.

اشتعال المنافسة بين الحراس

وأجرى الفريق تدريبه في السادسة مساء على استاد مالطيبي استوديوم، واستمر 90 دقيقة، وواصل خلاله اللاعبون تنفيذ العديد من الجمل الفنية والتكتيكية، وزاد الجهاز الفني عليه إصدار تعليماته إلى فهد الأنصاري وبدر المطوع ويوسف ناصر وطلال فاضل بضرورة التسديد من مختلف الأبعاد والزوايا وبشكل ثابت ومتحرك، لاسيما ان التسديد أحد الخيارات الاستراتيجية التي قد يلجأ لها اللاعبون لفض الاشتباك مع المنافسين.

وشهدت التدريبات الأخيرة تألق لافت للحراس الثلاثة خالد الرشدي وسليمان عبدالغفور ونواف الخالدي، وتشير التوقعات إلى أن الرشيدي والخالدي سيتقاسمان حراسة عرين الأزرق أمام منتخب النشامى.

من جهة أخرى، يكتفي الجهاز الفني ابتداء من اليوم بالتدريب على فترة واحدة للنزول بالأحمال التدريبية، علما ان الفريق سيتدرب في السادسة مساء اليوم على ملعب فنربخشة، لتجهيز استاد مالطيبي للقاء الأردن.

المنتخب يتدرب اليوم على ملعب فنربخشة لتجهيز ملعب مالطيبي لتجريبية الأردن

نفاع ومعلول وجديد ومحمود يتابعون التدريب

جديد يسهل مهمة الصحافيين

يبذل عضو مجلس إدارة اتحاد الكرة رئيس اللجنة الفنية رئيس الوفد نواف جديد جهودا مضاعفة من أجل تسهيل مهمة الصحافيين، الذين يجرون اتصالات هاتفية به بشكل يومي.

ويحرص جديد على تقديم المعلومات الصحيحة للصحافيين على مدار اليوم، الأمر الذي لم يشغله عن مهمته كرئيس للوفد.

ويعقد جديد العديد من الجلسات الودية مع اللاعبين، لرفع روحهم المعنوية، كما انه يعمل بشكل دؤوب على تذليل كل العقبات التي تواجه الجهاز الفني واللاعبين.

ونال جديد رضا وتقدير جميع أعضاء الوفد لنشاطه الواضح وسرعة تلبية جميع المتطلبات في وقت قياسي.

السالمية ثالث كأس اليد بعد فوزه على القادسية

محمد عبد العزيز

حافظ فريق السالمية على موقعه في المركز الثالث بين الفرق المحلية، بعد حصوله على المركز الثالث في بطولة كأس الاتحاد، وقبلها حصل على ثالث الدوري الممتاز.

حصل فريق نادي السالمية لكرة اليد على المركز الثالث في بطولة كأس الاتحاد، بعد فوزه على منافسه العنيد القادسية بنتيجة 27-26 في مباراة تحديد المركزين الثالث والرابع التي أقيمت امس الاول على صالة مركز الشهيد فهد الأحمد بالدعية، وبذلك حافظ الفريقان على موقعيهما في بطولتي الدوري والكأس.

قدم الفريقان مباراة متوسطة المستوى، وتناوبا فيها السيطرة على مجريات اللعب، ففي بداية الشوط الاول تقدم السماوي 6-4 بفضل تصويبات خالد الغربللي وإبراهيم صنقور، لكن سرعان ما تغير الحال بسبب غياب التركيز والأخطاء الهجومية، خصوصاً في التمرير، الأمر الذي استغله لاعبو القادسية في تنفيذ الهجمة المرتدة بعد تألق لافت للحارس فهد كرم في الذود عن مرماه، ليتقدم الأصفر 9-6 في منتصف الشوط.

بعدها سيطر التعادل على الوقت المتبقي من الشوط، حتى تمكن السالمية من حسمه في النهاية لمصلحته 13-12.

وفي الشوط الثاني، لم يتغير الحال وتكرر سيناريو الشوط الأول في البداية، وبعدها سيطر التعادل على مجريات اللقاء حتى أنهاه السالمية لمصلحته.

وعقب انتهاء المباراة، قام رئيس الاتحاد ناصر صالح بومرزوق والشيخ عذبي اليوسف مدير كرة اليد بنادي السالمية بتسليم اللاعبين الميداليات التذكارية لصاحب المركز الثالث.

بلحارث: راضٍ عن الأداء

بعد انتهاء مراسم تسليم لاعبي السماوي ميداليات المركز الثالث، أعلن مدرب السالمية التونسي عدنان بلحارث انتهاء مهمته مع السماوي ومغادرته للبلاد.

وقال بلحارث، في تصريح لـ«الجريدة» إن «هذه المباراة الأخيرة لي مع الفريق وسأعود إلى تونس، وأتمنى التوفيق للسالمية في الفترة المقبلة»، معرباً عن شكره لكل من عاونه في الفترة الماضية، وعلى رأسهم الشيخ عذبي اليوسف وجميع المسؤولين في إدارة النادي.

وأشار إلى أن السماوي قدم مستويات جيدة، لكن فترة الإعداد والتحضير في بداية الموسم أثرت كثيراً على المخرجات النهائية للفريق، مبدياً رضاه التام عن المستوى الذي وصل إليه الفريق حالياً.

وأكد أن المركز الثالث لم يكن طموحه، ولا طموح مسؤولي الفريق السالمية، لكن عدم وجود البديل الجيد والاعداد المتواضع للفريق اثر كثيراً بالمقارنة بفريقي الكويت والقرين، موضحاً أنه لو تسلم تدريب الفريق من البداية لتغير الحال.

وعن المستوى العام للموسم المنصرم، أكد بلحارث أن المستوى الفني مرتفع عن المواسم السابقة، وهذا دليل على اهتمام جميع الأندية المشاركة في نشاط الاتحاد بالمنافسة على البطولات المحلية.

يذكر أن إدارة السماوي قررت عدم تجديد عقد بلحارث وأبلغت المدرب الاستغناء عن خدماته عقب خسارته امام الكويت في نصف نهائي بطولة الكأس.

رئيس الاتحاد ناصر بومرزوق يسلم عبداللطيف الدوسري ميدالية المركز الثالث

الأندية تتسابق لضم عبدالله جاسم وعبدالرحمن العتيبي

دخل عدد من أندية المقدمة في الدوري المحلي للكرة الطائرة في سباق محموم للحصول على خدمات لاعبي فريق العربي عبدالله جاسم وعبدالرحمن العتيبي، الموقوفين من إدارة ناديهما من الموسم الماضي.

ويسعى كل من نادي القادسية والكويت إلى التعاقد مع جاسم للحصول على خدماته اعتباراً من الموسم المقبل، وينطبق الأمر ذاته على زميله العتيبي الذي يسعى ناديا كاظمة والكويت إلى ضمه لتدعيم صفوفهما في الموسم الجديد.

يذكر أن خمسة لاعبين من فريق العربي امتنعوا عن الانضمام الى صفوف فريقهم في الموسم الماضي، وذلك بسبب المشاكل التي عصفت بالأخضر بعد حصوله على بطولة الدوري الممتاز وكأس الاتحاد في الموسم قبل الماضي، وأدت في النهاية إلى إنهاء عقد مدرب الفريق السابق البرازيلي انطونيو.

عمومية الاتحاد

وفي سياق آخر، يعقد الاتحاد الكويتي للكرة الطائرة مطلع يوليو المقبل جمعية عمومية عادية لاعتماد التقريرين المالي والإداري عن أعمال السنة المنتهية، ومن المتوقع أن تتم مناقشة اللائحة الخاصة بانتقالات اللاعبين، والتي أعلن عنها الاتحاد في وقت سابق على بند ما يستجد من أعمال بناء على طلب بعض ممثلي الاندية، والتي تنص على أحقية اللاعب الذي أمضى مدة خمس سنوات مع ناديه وتوقف مدة موسم واحد في الانتقال لأي ناد آخر حسب رغبته.

الكويت يجدد عقد حجازي

جدد نادي الكويت عقد مدرب الفريق الأول لكرة اليد بالنادي الجزائري سعيد حجازي للموسم الرابع على التوالي، بعد النتائج الجيدة التي حققها للفريق، وأعاد البطولات إلى الأبيض بعد فترة غياب طويلة. ويعتبر حجازي واحدا من أفضل المدربين الموجودين على الساحة المحلية في الفترة الاخيرة، حيث نجح مع ناديه الكويت في تحقيق لقب ثنائية الدوري والكأس في الموسم الماضي 2013-2014، واقترب هذا الموسم من تكرار الانجاز بعد ان حقق منذ فترة قصيرة لقب بطولة الدوري الممتاز، ولعب أمس المباراة النهائية في بطولة الكأس.

... والقرين يُبقي على غربي

أعلن نادي القرين أن جدد عقد مدرب الفريق الأول لكرة اليد بالنادي الجزائري رابح غربي، للاستمرار على رأس الجهاز الفني للفريق في الموسم المقبل، بعد الظهور الجيد للفريق تحت قيادته، واللمسات الواضحة له خلال الفترة القصيرة الماضية.

وكان غربي تولى مهمة تدريب الفريق منتصف الموسم المنصرم خلفاً للمدرب الوطني خالد غلوم، الذي قادة الفريق بعد إقالة المدرب المصري محمد عبدالمعطي. ومن المنتظر أن تناقش إدارة القرين خلال الأيام القليلة المقبلة موقف اللاعبين الذين ستنتهي عقودهم مع الفريق بنهاية الموسم الحالي، وذلك على ضوء التقرير الفني للمدرب والرؤية المستقبلية للفريق.

رقم عالمي جديد للمطيري في «دولية» سويسرا للمعاقين

حقق لاعب منتخب الكويت لفئة ذوي الاحتياجات الخاصة، احمد المطيري، رقما عالميا جديدا في سباق 200 متر عدوا على الكراسي المتحركة (تي 33)، بعد فوزه بالمركز الأول في بطولة سويسرا الدولية لألعاب القوى للمعاقين، التي اختتمت مساء أمس الأول.

وأشاد رئيس النادي الكويتي الرياضي للمعاقين، شافي الهاجري، في تصريح صحافي، بالإنجاز الكبير الذي حققه المطيري، والذي يؤكد تميزه في هذه الرياضة رغم صعوبة اعاقته، ما يدل على عزيمته الكبيرة في تحقيق الانجاز بهذا المحفل الدولي الكبير، مهديا الفوز لكل منتسبي وأعضاء النادي.

وقال الهاجري إن «البطل المطيري توج بهذا الانجاز الكبير تألقه اللافت في البطولة، التي شهدت تحقيقه فوزين آخرين في سباقي 400 متر و800 متر، وبأرقام مميزة، مشيرا إلى أن هذا الفوز منحه بطاقة التأهل الى دورة الالعاب البارالمبية للمعاقين، المقرر اقامتها بمدينة ريو دي جانيرو البرازيلية العام المقبل».

وأكد حرص النادي على دعم لاعبي المنتخب الكويتي لتحقيق مزيد من الانجازات لرياضة المعاقين من خلال اشراكهم في البطولات الخارجية الكبيرة الإقليمية والقارية والدولية، ما يساهم في تطوير مستوياتهم الفنية، منوها بجهود ابطال الكويت في مختلف الرياضات.

أحمد نقا المطيري

سلة الكويت تخسر من «بيفوك» الصربي وتعود غداً

جابر الشريفي

خسر فريق نادي الكويت لكرة السلة مباراته الأخيرة أمام فريق بيفوك الصربي بنتيجة 63-73، في المباراة التي خاضها أمس الأول في المعسكر التدريبي، الذي يقيمه الفريق حالياً في صربيا، استعداداً لبطولة الأندية الخليجية التي ستقام خلال الفترة من 6 إلى 16 يونيو الجاري.

وسبق للأبيض، الذي من المقرر أن يصل إلى الكويت فجر غد، أن فاز على نفس الفريق قبل اسبوع.

ولجأ مدرب الفريق الصربي دراغان الى اشراك معظم لاعبي الصف الثاني في المباراة لمنحهم الفرصة، وأراح بعض اللاعبين الاساسيين، كما أنه لعب الشوط الاول بمحترفين اثنين، وفي الثاني بمحترف واحد لتطبيق بعض الخطط.

الجدير بالذكر ان المحترفين السلوفيين ماركو ميليتش وبرزيتش سيمثلان الكويت كمحترفين في هذه البطولة، علماً ان نظام البطولة ينص على مشاركة محترفين اجنبيين داخل الملعب.

الجونة يوقف انتصارات الزمالك... والأهلي يهزم «الداخلية» بثنائية

القاهرة - الجريدة.

أوقف نادي الجونة سلسلة انتصارات الزمالك بمسابقة الدوري المصري، بالتعادل معه إيجابياً بنتيجة 1/1 في المباراة التي جمعت الفريقين مساء أمس الأول بملعب الجونة في الغردقة، ضمن مباريات الأسبوع الـ33 للمسابقة.

بدأت المباراة ساخنة منذ الدقائق الأولى، ونجح عمر السعيد لاعب الجونة في إحراز هدف التقدم لفريقه بالدقيقة 2، مستغلا خطأ علي جبر مدافع الزمالك لينفرد بمرمى أحمد الشناوي، ومسددا كرة قوية تعلن عن الهدف الأول للجونة، وفي الدقيقة 35 أحرز علي جبر مدافع الزمالك هدف فريقه الأول من رأسية متقنة على يسار عامر عامر حارس الجونة، ولم يشهد الشوط الثاني أي أهداف جديدة، لينتهي اللقاء بالتعادل الإيجابي 1/1. بهذه النتيجة رفع الزمالك رصيده للنقطة 70 في صدارة بطولة الدوري، بينما رفع الجونة رصيده للنقطة 40 في المركز الـ15 بالترتيب العام للمسابقة.

من جانبه، علق البرتغالي فيريرا المدير الفني للزمالك، على التعادل قائلا إنه لا يمكن لفريق أن يفوز بكل مبارياته، مشيرا إلى أن مباراة الجونة كانت صعبة، نظرا لحاجة الفريق الساحلي إلى الفوز للهروب من منطقة الخطر بجدول الدوري، إضافة إلى أن الأبيض لم يظهر بمستواه المعهود.

فوز الأهلي وسموحة

من جانبه، حصد الأهلي فوزا ثمينا على حساب الداخلية بهدفين دون رد في اللقاء المؤجل من الجولة الـ11 بالدوري المصري الممتاز، ليرفع رصيده إلى 61 نقطة ليقلص الفارق مع الزمالك المتصدر إلى 9 نقاط، بينما تجمد رصيد الداخلية عند 36 نقطة بالمركز السادس عشر.

احتاج الفريق الأحمر إلى 78 دقيقة للوصول لمرمى الداخلية بهدف «البديل» عماد متعب، ثم سجل «البديل الثاني» الإثيوبي صلاح سعيدو هدفا ثانيا في الدقيقة 88 من خطأ ساذج للحارس أحمد فوزي.

وفي استاد الإسكندرية، فاز سموحة على حساب حرس الحدود، بهدف سجله إبراهيم عبدالخالق في اللقاء المؤجل من الجولة السادسة والعشرين للدوري، ورفع النادي السكندري رصيده إلى 42 نقطة بالمركز الحادي عشر، وتجمد رصيد الحرس عند 42 نقطة بالمركز الرابع عشر.

جانب من لقاء الجونة والزمالك

هجوم متبادل بين تيجانا وتسوبيل

كشف الألماني راينر تسوبيل، المدير الفني للجونة، أن إسماعيل يوسف (تيجانا) مدير الكرة بالزمالك قام بإهانته وتوجيه لفظ خارج له بعد انتهاء المباراة، وقال: «يجب على الفريقين القتال من أجل الفوز، لكن عندما يطلق الحكم صافرة النهاية يجب أن يتوجه الفريقان لمصافحة بعضهما وتهنئة الفائز».

ورد إسماعيل يوسف على تصريحات تسوبيل مؤكدا أنه لم يوجه أي سباب إلى الألماني عقب المباراة، لكنه رفض مصافحته بسبب تصرفاته التي بدأت بعدم مصافحته الجهاز الفني للزمالك قبل المباراة.

الأهلي يتطلع للَّقب التاسع لكأس الإمارات على حساب النصر

تميل الكفة لمصلحة الأهلي للفوز على النصر، عندما يلتقي الفريقان الليلة على استاد هزاع بن زايد في العين، في المباراة النهائية لمسابقة كأس الإمارات لكرة القدم.

يتطلع النادي الأهلي الإماراتي الى اللقب التاسع في تاريخه، وأن يصبح الأكثر تتويجا في مسابقة كأس رئيس الدولة لكرة القدم، عندما يلاقي نظيره النصر اليوم في استاد هزاع بن زايد في العين بالمباراة النهائية للمسابقة.

يتقاسم الأهلي مع الشارقة عدد مرات الفوز بلقب الكأس (8 مرات)، وهو سيفك شراكته معه في حال فوزه على النصر الطامح لإحراز لقبه الرابع في المسابقة التي صعد الى منصة تتويجها لآخر مرة عام 1989.

وسيحجز الفائز باللقب مقعدا مباشرا في دوري أبطال آسيا الموسم المقبل، مما يكسب المباراة أهمية استثنائية بين الفريقين اللذين تعرف مواجهاتهما بأنها أقدم «دربي» في الامارات منذ ان التقيا رسميا في أول نهائي لمسابقة الكأس موسم 1974-1975 والذي انتهى لمصلحة الأهلي 2 - صفر.

وتميل الكفة لمصلحة الأهلي للفوز على النصر بالنظر الى امتلاكه إمكانات فنية كبيرة، وهو قدم مباريات مميزة في الفترة الأخيرة توجها بالتأهل الى ربع نهائي دوري أبطال آسيا على حساب العين (صفر - صفر ذهابا و3 - 3 إيابا).

كما فاز الأهلي على الاتحاد كلباء 2 - 1 في الدور الـ16 ثم دبي (درجة ثانية) 5 - 2 في ربع النهائي والظفرة 2 - صفر في طريقه للتأهل الى نهائي الكأس.

ويملك الأهلي كثيرا من اللاعبين المميزين في صفوفه، يبرز منهم الدولي أحمد خليل والمغربي أسامة السعيدي التشيلي لويس خيمنيز والبرازيلي ريبيرو ايفرتون الذي تم استدعائه الى تشكيلة منتخب بلاده في بطولة كوبا أميركا في تشيلي.

وتزخر تشكيلة الأهلي باللاعبين الدوليين الذين سيخوضون مع منتخب الامارات التصفيات الآسيوية المؤهلة الى كأس العالم 2018 في روسيا، وهم الحارس أحمد محمود ووليد عباس وعبدالعزيز صنقور وعبدالعزيز هيكل وماجد حسن وحبيب الفردان وإسماعيل الحمادي.

من جهته، يتطلع النصر الذي يصل الى النهائي للمرة الأولى منذ عام 1997 (خسر أمام الشباب بركلات الترجيح 4 - 5) الى نيل الثنائية، بعدما سبق له إحراز كأس الرابطة في الموسم الحالي.

وسيكون اعتماد النصر على الرباعي الأجنبي المؤلف من السنغالي إبراهيما توريه والإسباني بابلو هرنانديز والبرازيلي رينان غارسيا والأسترالي بيرت هولمان، إضافة الى حارس مرماه الدولي أحمد شامبيه، ولاعب الوسط طارق أحمد، والمدافع محمود خميس.

وحقق النصر نتائج لافتة في مسابقة الكأس، حيث كانت طريقه أصعب من الأهلي وتخطى الشارقة 1 - صفر في الدور الـ16، ثم العين 1 - صفر في ربع النهائي والشباب بركلات الترجيح 4 - 2 في نصف النهائي.

جانب من آخر لقاء جمع الفريقين

سكوب يترك اليمن ويقود كلباء الإماراتي

أعلن نادي الاتحاد كلباء الذي يلعب في دوري الدرجة الثانية الاماراتي لكرة القدم امس الثلاثاء تعاقده مع التشيكي ميروسلاف سكوب مدرب منتخب اليمن.

ويدرب سكوب منتخب اليمن منذ عام 2014، وكان من المفترض ان يقوده في تصفيات المجموعة الآسيوية الثامنة المؤهلة لكأس العالم 2018 في روسيا وتصفيات كأس آسيا 2019 في الامارات.

ويخوض اليمن مباراته الاولى في التصفيات أمام كوريا الشمالية في 11 يونيو الحالي، علما ان مجموعته تضم ايضا البحرين واوزبكستان والفلبين.

غانا تسقط العملاق الأرجنتيني في مونديال الشباب

وجّه المنتخب الغاني صدمة إلى نظيره الأرجنتيني، وتغلب عليه 3-2 على ملعب «ويستباك» بمدينة ولينغتون في الجولة الثانية من مباريات المجموعة الثانية ببطولة كأس العالم للشباب المقامة حالياً في نيوزيلندا.

صامويل لاعب غانا يحرز هدفه في مرمى الأرجنتين

منيت الأرجنتين، حاملة اللقب 6 مرات، بخسارة مباغتة امام غانا 2-3 وتقلصت حظوظها في التأهل الى الدور الثاني من النسخة العشرين لكأس العالم للشباب دون 20 عاما لكرة القدم المقامة في نيوزيلندا.

وشهدت الجولة الثانية من الدور الأول امس خسارة مذلة لأصحاب الارض امام الولايات المتحدة 4- صفر.

في المجموعة الثانية، فشلت الارجنتين مرة ثانية على التوالي في تحقيق الفوز، فبعد تعادلها مع بنما افتتاحا، خسرت امام غانا 2-3 على ملعب ويستباك ولينغتون.

وعززت غانا حظوظها في التأهل، اذ رفعت رصيدها الى 4 نقاط متساوية مع النمسا الفائزة على بنما 2-1، بينما بقيت الأرجنتين عند نقطة واحدة فقط بالتساوي مع بنما.

وغابت الارجنتين عن النسخة الاخيرة في تركيا 2013 التي احرزتها فرنسا الغائبة بدورها عن النهائيات الحالية، لكنها توجت 6 مرات اعوام لقب 1979 و1995 و1997 و2001 و2005 و2007.

أما غانا، فبلغت المربع الأخير من المسابقة خمس مرات، ونجحت في حمل اللقب في 2009.

وتفوق قائد غانا كليفورد أبواغيي على الدفاع الأرجنتيني، فمرر الى المهاجم بنجامين تيتيه الذي لم يتأخر في تسديد كرة قوية لتهز الشباك بالهدف الأول (44). وضاعف القائد أبواغيي الارقام بكرة سددها زاحفة بعيدا عن متناول الحارس اوغوستو باتايا (59).

وتكرر مشهد الاختراق بسهولة، فدخل صامويل تيتيه عمق المنطقة المحرمة وتعرض للإعاقة من رودريغو موريرا ليفذ ياو يبواه ركلة جزاء بثقة الى يسار باتايا هدفا ثالثا (69).

وفي نهاية المباراة، أفلتت الكرة من الحارس الغاني لورنس ليتابعها جيوفاني سيميوني في المرمى (80)، ثم سجل إيميليانو بويندیا الهدف الثاني للارجنتين (90).

النمسا تهزم بنما

وفي المباراة الثانية، تخطت النمسا منتخب بنما 2-1 على الملعب عينه.

وتقدمت بنما عبر فيديل إسكوبار (38)، قبل أن يعادل زميله تشين هورميتشيا النتيجة للنمسا بتسجيله هدفا في مرماه (1+45) بينما سجل فالنتين غروبيك هدف الفوز (51) للنمسا، في مباراة شهدت الكثير من الإثارة والبطاقات الحمراء وركلات الجزاء الضائعة.

وأكملت بنما اللقاء بتسعة لاعبين إثر طرد هورميتشيا ولويس بيريرا بعد ان اهدرت النمسا ركلتي جزاء في الشوط الثاني.

انتصار ساحق لاميركا

وفي المجموعة الأولى، ضربت الولايات المتحدة بقوة، وأصبحت اول منتخب يحقق فوزين على التوالي بسحقها نيوزيلندا المضيفة 4-صفر على ملعب تول في وانجاري.

وتقدم المنتخب الأميركي بهدفين في الشوط الأول عن طريق روبيو روبن (6) وايمرسون هيندمان (33) قبل أن يسجل بول أريولا (58) وروبن (83) هدفين آخرين في الشوط الثاني، ليحقق فريق المدرب تاب راموس انتصاره الثاني بعد الافتتاحي على ميانمار.

وأصبحت اوكرانيا مرشحة قوية للتأهل مع الولايات المتحدة الى الدور الثاني، بعد سحقها ميانمار المتواضعة 6- صفر على الملعب عينه.

وبعد شوط أول سلبي، سجل المنتخب الأوكراني ستة أهداف تناوب على تسجيلها رومان ياريمتشوك (51) وفاليري لوتشكيفيتش (54) وفيكتور كوفالينكو (57 و77) وإدوارد سوبول (68) وارتيم بيسيدين (71).

ويتأهل بطل ووصيف كل من المجموعات الست الى الدور الثاني، إلى جانب افضل اربعة منتخبات تحتل المركز الثالث.

يذكر أن البطولة بدأت عام 1977، حين توج بها الاتحاد السوفياتي، وكانت تسمى بطولة العالم للشباب حتى 2005 حين تغير اسمها وأصبح كأس العالم لدون 20 عاما، وقد توجت الارجنتين باللقب الاول تحت هذا الاسم عام 2007، رافعة رصيدها الى 6 القاب (رقم قياسي).

وتقام النهائيات في سبع مدن هي أوكلاند وكريستشورش ودونيدين وهاميلتون ونيو بلايموث ووانجاري والعاصمة وولينغتون، وهي المرة الثالثة التي تقام فيها النهائيات في اوقيانيا بعد استراليا 1981 و1993، بينما نظمت نيوزيلندا سابقا كأس العالم تحت 17 سنة في 1999، وكأس العالم تحت 17 سنة للسيدات في 2008.

أميركا ضربت بقوة واكتسحت نيوزيلندا برباعية نظيفة

موراتا: سأسعى لإرضاء جماهير الريال

موراتا

أكد المهاجم الإسباني ألفارو موراتا أن فريقه يوفنتوس لم يتأهل لنهائي دوري أبطال أوروبا مصادفة، وأنه لن يذهب منهزما إلى برلين السبت القادم، مقرا بصعوبة المباراة أمام برشلونة.

وقال موراتا خلال لقاء مع الصحافيين ضمن "اليوم المفتوح" لليوفي بملعبه: "بالطبع لن نذهب إلى برلين، ونحن نفكر بأننا أقل من برشلونة، ولن نفكر حتى في الذهاب إلى هناك إذا كنا نظن أننا لا نملك فرصا في الفوز، لقد قدم برشلونة موسما كبيرا، ولديه لاعبون رائعون يمرون بفترة مميزة".

وأوضح "ولكني أرى أننا نملك واحدا من أفضل خطوط الدفاع أوروبيا، لعبنا بعض المباريات بشكل جيد للغاية، وبهذا الشكل سنكون قادرين على إيقاف خطورة اللاعبين من ذوي المستويات الكبيرة، ستكون مباراة صعبة للغاية، ولكننا متيقنون من أن حظوظنا قائمة".

وأكد موراتا (22 عاما) "نعلم أن بانتظارنا مباراة مهمة للغاية، والفوز بها سيجعلنا من بين الأفضل في العالم، وعلينا أن نبذل فيها أقصى مجهود، فالجماهير تستحق ذلك، لدينا حظوظنا، ولن نذهب إلى برلين ونحن منهزمون".

وأشار إلى أن التسجيل في مرمى برشلونة لن يكون مؤلما أكثر مما فعل أمام ريال مدريد بنصف النهائي، حيث سجل في فريقه السابق هدفين خلال مباراتي الذهاب والعودة ساهما في تأهل اليوفي إلى نهائي برلين (الفوز في تورين بهدفين لواحد والتعادل في سانتياغو برنابيو بهدف لمثله)، لكنه لم يحتفل خلالهما.

وقال: "بكل تأكيد، التسجيل أمام برشلونة لن يكون مؤلما مثلما فعلت أمام ريال مدريد، لكن عليّ أن أفعل ذلك قبل التفكير في الاحتفال".

وأردف "لعبت لعدة سنوات في الريال، لن أقول إن هذا سيمنحني دافعا إضافيا، لأني لا أحتاج إلى دافع عندما أخوض نهائي دوري الأبطال، ولكن اللعب أمام برشلونة دائما ما يكون له طابع خاص".

وأقر موراتا بأنه "يتمنى أيضا الفوز لإرضاء جماهير ريال مدريد".

ميسي: نهائي «الأبطال» له طابع مختلف

ميسي

أكد نجم برشلونة الإسباني ليونيل ميسي أنه لا يفكر إلا في مباراة نهائي دوري أبطال أوروبا التي ستقام 6 الجاري ببرلين أمام يوفنتوس الإيطالي.

وقال المهاجم الأرجنتيني، الفائز أربع مرات من قبل بجائزة الكرة الذهبية في مقابلة مع محرري الاتحاد الأوروبي لكرة القدم (يويفا): "هذه مباراة نهائي مختلفة وخاصة، عانينا كثيرا من أجل بلوغ النهائي، ونعلم أنه لن يكون سهلا، يوفنتوس فريق كبير، يمكن أن يحدث أي شيء".

وتذكر ميسي الهدفين اللذين سجلهما في مباراتي النهائي السابقتين اللذين خاضاهما من قبل وساهما في تتويج فريقه باللقب أمام مانشستر يونايتد في روما (2009) ولندن (2011)، قائلا: "هذان الهدفان كانا مهمين نظرا لأهمية توقيتهما، الأول كان لتعزيز النتيجة -2 صفر لحسمه المباراة، والآخر لأن النتيجة كانت قبله 1-2، وكانت المباراة وقتها متساوية جدا".

وأضاف: "يكفي لدى سماع نشيد التشامبيونز ليغ أن تشعر بأنك ستخوض مباراة مختلفة ومهمة".

وعاد ليتحدث عن المنافس الذي توج بالثنائية المحلية مثل برشلونة: "يوفنتوس فريق صعب للغاية، وهو فريق تاريخي وقوي"، لكنه تعهد بالاستعداد بشكل جيد لهذا النهائي مثلما يفعل البرشا دائما.

وردا على سؤال حول تقييمه لصفقة انتقاله للفريق منذ كان عمره 13 عاما، قال: "وصولي إلى هنا مثّل قفزة مهمة جدا، ليس فقط في مشواري الرياضي، ولكن على المستوى الشخصي أيضا. لقد ترعرعت في هذا النادي وأعشقه كثيرا لكل ما قدمه لي".

وحول زميله بالبرشا وقائد الفريق تشافي هرنانديز الذي سيرحل بنهاية الموسم إلى قطر، قال: "التحدث عن تشافي كلاعب أمر صعب، فكل العالم يعرف قدراته الكبيرة داخل الملعب، وما يستطيع أن يفعله، فهو لاعب يقرأ المباريات بشكل جيد جدا، ويضع لك الكرة في المكان الذي تحب".

أليغري: المشكلة الكبرى هي مراقبة ليونيل

بدا ماسيميليانو أليغري مدرب فريق يوفنتوس الإيطالي واثقا من نفسه قبل نهائي دوري أبطال أوروبا لكرة القدم، مؤكدا أنه من أجل الفوز على برشلونة "يكفي تنفيذ شيئين أو ثلاثة على نحو جيد".

لكن أليغري عاد واعترف أن البرشا "يلعب كرة قدم مختلفة تماما مقارنة بباقي الفرق" وأن "نيمار وميسي يحظيان بقدرات فريدة على مستوى العالم"، وذلك خلال مؤتمر صحافي قبل أيام من نهائي التشامبيونز ليغ أمام البرشا.

وتابع "الأمر لا يتطلب فعل أشياء عظيمة، بل مباراة متكاملة والحد من أو إيقاف المميزات الفائقة".

وأوضح "مع البرشا تكون بحاجة للصبر والتركيز العقلي. ربما ينتهي الأمر بركلات الترجيح، رغم أنني لا اعتقد ذلك، لكن على أي حال، يجب أن نكون جاهزين لها".

وأضاف أن المشكلة الكبرى أمامه حاليا هي "مراقبة ليونيل المستحيلة، لذا فسنعمل حوله".

بالمثل، دافع أليغري عن فريقه بعد فوزه بالدوري الإيطالي وكأس إيطاليا، قائلا إنه "تحسن كثيرا خلال الأشهر الأخيرة واكتسب معرفة بما يمكن فعله" وهذا ما يمنحه الثقة.

وأبرز "نذهب إلى برلين مدركين أننا سنمر بلحظات عصيبة، لكن ستكون هناك لحظات أخرى في صالحنا أيضا"، مشيرا إلى أن "الفوز سيكون نتيجة غير عادية، لكن اليوفي قدم موسما غير عادي".

فيدال: نهائي برلين مباراة حياتي

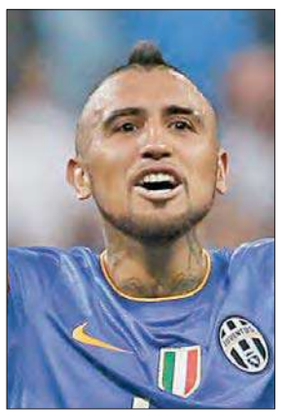

اعتبر لاعب وسط يوفنتوس الإيطالي، التشيلي أرتورو فيدال أن نهائي دوري أبطال أوروبا في السادس من الشهر الجاري أمام برشلونة الإسباني يعد "أهم مباراة" في حياته".

وقال اللاعب في حوار نشره النادي بخصوص مباراة السبت المقبل "توجد الكثير من المشاعر المتضاربة مع اقتراب النهائي، أعتقد أنه بمثابة حلم لأنك تقترب من أهم مباراة في حياتك".

وأضاف فيدال الذي يعتبر من الأعمدة الرئيسية في يوفنتوس بجانب الأرجنتيني كارلوس تيفيز: "خوض هذه المباراة هو أقصى شيء يمكن الوصول إليه".

وتابع اللاعب التشيلي: "يجب علينا التحلي بالتركيز" للفوز على برشلونة المرشح الأوفر حظا، ولكنه في نفس الوقت يمكن هزيمته.

وأكمل فيدال: "دائما ما قال الجميع عن منافسينا أنهم الأوفر حظا، ولكننا أثبتنا العكس في الملعب، ننتظر الفوز يوم السبت المقبل وبالتالي خسارة من يقال عنه إنه المرشح الأقوى".

كيليني: عضة سواريز من الماضي

كيليني بعد تعرضه لعضة سواريز في مونديال 2014

قال مدافع يوفنتوس الإيطالي جورجو كيليني إنه نسي واقعة العض الشهيرة التي تعرض لها من قبل الأوروغوياني لويس سواريز لاعب برشلونة في كأس العالم 2014 بالبرازيل.

وقال كيليني، الذي سيواجه سواريز لأول مرة منذ هذه الواقعة في نهائي دوري الأبطال الأوروبي السبت المقبل: "سنلتقي مجددا، من ناحيتي الموضوع أصبح منسيا، وأعتقد أن نفس الأمر ينطبق عليه".

وأضاف اللاعب، في تصريحات لوسائل اعلام محلية: "سنلتقي مجددا، ولهذا يجب ترك الحديث عن هذا الموضوع والتحدث بخصوص المهارات الرائعة لديه هو وفريقه، وأيضا تلك الموجودة لدينا".

ووقعت حادثة العض الشهيرة في المباراة الأخيرة بدور المجموعات في المجموعة الرابعة، مما تسبب في أيقاف سواريز تسع مباريات دولية وأربعة أشهر عن اللعب في مواجهات رسمية مع فريقه.

وبخصوص المباراة، صرح كيليني: "لدينا رغبة كبيرة في اللعب وطاقة إيجابية والصبر سيكون ضروريا في الملعب لتقييد لاعبي برشلونة واستخدام أفضل اسلحتنا ضدهم".

وأشاد اللاعب بالموسم الذي قدمه فريقه الذي توج فيها بثنائية الدوري والكأس، مؤكدا قدرة اليوفي على تصعيب الأمور على برشلونة.

واعتبر كيليني أنه يمكن ايقاف ميسي بـ"تقليل المساحات وعدم تركه ينجح في فرض مواجهة رجل لرجل".

ريال مدريد ينوي استعادة كاسيميرو

أكدت الصحافة البرتغالية الصادرة امس أن نادي ريال مدريد الإسباني لكرة القدم عقد العزم على الاحتفاظ بلاعب الوسط البرازيلي كاسيميرو، الذي أعير قبل الموسم الحالي إلى بورتو، لافتة إلى أن الريال سيكون عليه سداد 7.5 ملايين يورو من أجل ذلك.

وقالت صحيفة (أو جوجو)، على صدر صفحتها الرئيسية، إن النادي الملكي "يرفض بيع" البرازيلي (23 عاما)، بعد تألقه هذا الموسم في صفوف (التنانين).

ووفقا للصحيفة، فإن المدير الفني المقبل لريال مدريد -تؤكد مصادر عديدة أنه الإسباني رافائيل بينيتز- سيقيم مدى حاجة الفريق إلى اللاعب، لكن النادي تلقى عروضا كثيرة لضمه، وهو ما يجعل عودته مؤكدة إلى العاصمة الإسبانية.

ونقل بورتو إلى إدارة "الميرينغي" في 28 مايو الماضي نيته باللجوء إلى خيار الشراء الذي كان يتمتع به بحق كاسيميرو، وأكد متحدث باسم (التنانين) حينها لوكالة (إفي) أن اتفاق الإعارة الذي تم التوصل إليه صيف 2014 تضمن بندا يسمح للفريق البرتغالي بالتعاقد مع كاسيميرو نهائيا، مقابل قيمة رفض الكشف عنها.

وعلى هذا النحو، بمجرد أن قرر بورتو اللجوء إلى خيار الشراء، لم يعد يبقى أمام ريال مدريد سوى دفع قيمة للنادي البرتغالي من أجل الاحتفاظ بلاعبه.

وبحسب (أو جوجو) قد يلجأ بورتو في حالة عدم تمكنه من الإبقاء على كاسيميرو، إلى التعاقد مع دانيلو بيريرا لاعب وسط ماريتيمو، الذي تم استدعاؤه الأسبوع الماضي إلى صفوف منتخب البرتغال للمرة الأولى.

راموس: دي خيا حارس عظيم

أشاد مدافع ريال مدريد الإسباني سرخيو راموس بمواطنه ديفيد دي خيا حارس مانشستر يونايتد الإنكليزي الذي يهتم النادي الملكي بضمه.

وقال راموس لدى وصوله إلى معسكر المنتخب: "ديفيد حارس عظيم، وهو يظهر هذا الأمر منذ فترة، داخل هذا الإطار أتمنى أن يؤدي جيداً مع فريقه والمنتخب، نسمع أنه قد يأتي إلى ريال مدريد، لكن لا يمكنني الحديث عن هذا الأمر احتراماً لإيكر وكيلور وباتشيكو".

وانضم دي خيا إلى معسكر المنتخب الإسباني في وقت يسعى ريال مدريد إلى ضمه لصفوف الفريق.

وأضاف راموس: "أحب دائماً أن يوجد أفضل اللاعبين في ريال مدريد، لكن الحديث عن لاعب ليس موجوداً معنا سيعد إهانة للآخرين".

اتهام فالك بتحويل 10 ملايين دولار إلى وارنر... و«فيفا» ينفي ضلوعه

أشارت صحيفة «نيويورك تايمز» الأميركية إلى أن الأمين العام لـ«فيفا» جيروم فالك حوّل 10 ملايين دولار إلى نائب رئيس «فيفا» السابق جاك وارنر.

تواصلت تداعيات فضائح الفساد في أروقة الاتحاد الدولي لكرة القدم (فيفا) مع الزج باسم أمينه العام الفرنسي جيروم فالك في تحويل 10 ملايين دولار أميركي إلى حسابات مصرفية يملكها نائب رئيس "فيفا" السابق الترينيدادي الموقوف جاك وارنر، وسارعت المنظمة الدولية بالإقرار بعملية التحويل، لكنها نفت تورط فالك.

وبعدما وعد القضاء الأميركي بأن اتهاماته لمسؤولي الاتحاد الدولي بالفساد لا تزال في بداياتها، ذكرت صحيفة "نيويورك تايمز" الاميركية المطلعة ان الامين العام لـ"فيفا" فالك قام بتحويل 10 ملايين دولار إلى وارنر.

وأقر الاتحاد الدولي أمس بتحويل الملايين العشرة، لكنه نفى تورط فالك، وقال في بيان ان فالك "او اي عضو اداري رفيع المستوى في فيفا لم يكن متورطا في المباشرة، الاقرار وتنفيذ" حوالة إلى وارنر الذي كان آنذاك رئيسا لاتحاد كونكاكاف (اميركا الشمالية والوسطى والكاريبي)، من قبل جنوب افريقيا.

وأضاف الاتحاد الدولي: "عام 2007، وفي اطار كأس العالم 2010 في جنوب افريقيا، وافقت الحكومة الجنوب افريقية على مشروع بقيمة 10 ملايين دولار اميركي لمساعدة الشتات الافريقي في الكاريبي"، موضحا أن المبلغ صادر عن اللجنة المنظمة لمونديال جنوب افريقيا.

وتابع: "صدر إذن دفع الملايين العشرة عن اللجنة المالية وتم تنفيذه وفقا للوائح الاتحاد الدولي".

وبحسب "نيويورك تايمز" التي نقلت الخبر عن عدة مسؤولين اميركيين فإن الحوالة التي تعود على ثلاث دفعات بين يناير ومارس 2008 صدرت من حساب مصرفي يملكه الاتحاد الدولي وستكون "عنصرا محوريا في قضية الفساد التي تضرب المنظمة الدولية" ومسؤوليها.

كما اعتبرت الصحيفة أن الاتهامات لم تشر الى ان المسؤول الكبير كان يعلم باستخدام الاموال كرشوة ولم يعتبره القضاء الاميركي متهما في القضية.

وأضافت ان الحوالة كانت اساسية في الاعتقالات والاتهامات لمسؤولي وشركاء "فيفا" التي شنها القضاء الاميركي الاسبوع الماضي قبل يومين من كونغرس "فيفا" الذي أعاد انتخاب رئيسه السويسري جوزيف بلاتر لولاية خامسة متتالية بفوزه على الامير الاردني علي بن الحسين (133-73).

> الراحل غروندونا أذن بإجراء الحوالة لوارنر
>
> فيشر

رسالة إلكترونية من فالك

وفي رسالة الكترونية الى الصحيفة، أكد فالك انه لم يأذن بالدفع، موضحا انه لا سلطة لديه للقيام بذلك.

كما اشار الاتحاد الدولي أمس الأول ان فالك لن يحضر افتتاح كأس العالم للسيدات السبت المقبل في كندا بسبب الفضيحة التي تضرب المنظمة الدولية.

وقالت المتحدثة باسم "فيفا" ديليا فيشر للصحيفة ان الارجنتيني الراحل خوليو غروندونا، رئيس اللجنة المالية آنذاك، أذن باجراء الحوالة لوارنر، لكن هذه الدفعة "تم تنفيذها وفقا للوائح المنظمة".

وتذكر الاتهامات الاميركية ان الحوالة دفعت كرشاوى من اجل تجيير وارنر 3 أصوات "ثمينة" لملف جنوب افريقيا لاستضافة مونديال 2010، لكن عندما عجز اتحاد جنوب افريقيا بدفع المبلغ قام الاتحاد الدولي بهذه المهمة، علما بأن الاتحاد الجنوب افريقي ورئيس البلاد نفوا التهم الاسبوع الماضي.

جوردان يعترف

بيد أن رئيس الاتحاد الجنوب افريقي داني جوردان اعترف الاحد الماضي بأن بلاده دفعت 10 ملايين دولار عام 2008، ولكنه اكد ان الامر لا يتعلق بأي حالة شراء اصوات من اجل الحصول على استضافة نهائيات كأس العالم 2010.

وبحسب صحيفة "صنداي انديبندنت" فان الـ10 ملايين دولار التي خصصت لصناديق دعم الكونكاكاف، تم اقتطاعها من مبلغ 100 مليون دولار دفعها الاتحاد الدولي إلى جنوب افريقيا لتنظيم مونديال 2010.

ولدى سؤاله من صحيفة صنداي انديبندنت، اعترف جوردان الذي كان رئيسا للجنة المنظمة للعرس العالمي عام 2010، بأن المبلغ تم دفعه عام 2008 وذلك بعد 4 اعوام على اختيار بلده لاستضافة المونديال.

وتساءل جوردان الذي تم اختياره اخيرا عمدة لنيلسون مانديلا باي: "كيف يمكن أن ندفع رشوة من اجل اصوات بعد 4 أعوام على اختيارنا للاستضافة؟".

وأضاف "لم أدفع أو أتسلم أبدا اي رشوة من أي شخص في حياتي".

جيروم فالكة

سلة أخبار

بيليه يؤكد دعمه لبلاتر

أكد الاسطورة البرازيلي السابق بيليه امس الاول، في كوبا، دعمه للسويسري جوزيف بلاتر، الذي أعيد انتخابه لولاية خامسة على التوالي رئيسا للاتحاد الدولي لكرة القدم (فيفا)، رغم فضيحة الفساد التي انفجرت داخل المنظمة العالمية الاسبوع الماضي.

وقال "الملك" بيليه، عند وصوله الى هافانا مع ناديه القديم كوزموس نيويورك لخوض مباراة ودية على هامش التقارب بين الولايات المتحدة وكوبا، في تصريح: "انا أؤيد اعادة انتخابه. اننا بحاجة الى خبير".

ديميكيليس يعتزل بعد كوبا أميركا

أعلن المدافع الأرجنتيني مارتين ديميكيليس أنه سيعتزل اللعب الدولي بعد مشاركته المرتقبة مع منتخب بلاده لكرة القدم في بطولة كأس أمم أميركا الجنوبية "كوبا أميركا" المقررة إقامتها في تشيلي خلال الفترة المقبلة. وقال ديميكيليس "34 عاماً" في تصريحات لإذاعة "ريفادافيا" الأرجنتينية، "مهما حدث، سأعتزل اللعب الدولي بعد كوبا أميركا". وأحرز ديميكيليس المركز الثاني مع المنتخب الأرجنتيني في بطولة كأس العالم 2014 في البرازيل، ويأمل إنهاء مسيرته مع الفريق، التي بدأت قبل عقد كامل، بإحراز لقب كوبا أميركا 2015 في تشيلي. وقال اللاعب، الذي شارك أيضاً مع المنتخب الأرجنتيني في مونديال 2010 بجنوب إفريقيا، "في كأس العالم، عانينا الضغوط لبلوغ النهائي.. والآن علينا الفوز بلقب كوبا أميركا.. المنتخب الأرجنتيني مرشح للقب كوبا أميركا".

(د ب أ)

البا يجدد عقده مع برشلونة حتى عام 2020

جدد الظهير الأيسر لنادي برشلونة ومنتخب إسبانيا خوردي البا عقده مع فريقه حتى عام 2020، كما اعلن النادي الكتالوني.

وأصدر برشلونة بيانا رسميا امس قال فيه: "يعلن برشلونة توصله الى اتفاق يقضي بتجديد عقد خوردي البا حتى عام 2020"، وتابع "سيتم توقيع العقد في الايام القليلة المقبلة".

وأضاف البيان: "اما قيمة فسخ العقد فتبلغ 150 مليون يورو".

وبات البا جزءا لا يتجزأ من التشكيلة الاساسية منذ انضمامه الى صفوف الفريق قادما من فالنسيا عام 2012.

وشارك اللاعب، البالغ من العمر 26 عاما، في 43 مباراة في مختلف المسابقات هذا الموسم.

باستوري يمدد عقده مع باريس سان جرمان

أعلن باريس سان جرمان، بطل الدوري الفرنسي لكرة القدم في المواسم الثلاثة الاخيرة، أمس الاول، ان لاعب وسطه المهاجم الارجنتيني خافيير باستوري مدد عقده معه حتى 2019.

وقال باستوري، على موقع النادي في شبكة الانترنت، أمس: "لقد عشت افضل موسم في مسيرتي، آمل بإحراز المزيد من الالقاب هنا وخوض نهائي دوري ابطال اوروبا مع هذا الفريق، هذا هو هدفي الرئيسي الان، وأعتقد أننا سنبلغ هذا الهدف في السنوات المقبلة".

فتح تحقيق قضائي بحق تيكسيرا

فتح القضاء البرازيلي تحقيقا ضد ريكاردو تيكسيرا، الرئيس السابق للاتحاد البرازيلي لكرة القدم بتهم غسل الأموال والاحتيال بين عامي 2009 و2012، بحسب ما أعلنه مساء الاثنين المتحدث باسم النيابة العامة في ريو جانيرو مارسيلو دل نيغري.

وقال دل نيغري، في تصريح لوكالة فرانس برس: "يجري هذا التحقيق في سرية كبيرة"، مؤكدا أن التحقيق جار.

وأودع تيكسيرا، البالغ من العمر 67 عاما والذي كان على رأس الاتحاد البرازيلي لمدة 23 عاما، في حساباته المصرفية مبلغ 464 مليون ريال (147.3 مليون دولار)، وهو مبلغ "غير عادي"، بحسب مصدر في الشرطة استندت اليه مجلة "ايبوكا".

ووجهت 4 تهم الى تيكسيرا، بينها تهريب رؤوس الأموال وتزوير وثائق. وكان تيكسيرا رئيسا قويا للاتحاد البرازيلي منذ عام 1989 واستقال عام 2012 بعد شبهات فساد، كما كان بين عامي 2009 و2012 رئيس اللجنة المنظمة لكأس العالم 2014 التي استضافتها بلاده.

وكان أيضا أحد أعضاء اللجنة التنفيذية للاتحاد الدولي لكرة القدم (فيفا) الذين شاركوا في ديسمبر 2010 في التصويت على منح مونديالي 2018 و2022 الى روسيا وقطر على التوالي.

خليفته على رأس الاتحاد البرازيلي في 16 أبريل الماضي جوزيه ماريا مارين، ألقي عليه القبض الاربعاء الماضي في زيوريخ على هامش المؤتمر السنوي للاتحاد البرازيلي.

وضع نيكولاس ليوز قيد الإقامة الجبرية

سيارة خاصة لعناصر الأمن تقف امام منزل ليوز

وضع رئيس الاتحاد الاميركي الجنوبي السابق، البارغوياني نيكولاس ليوز، أمس الأول قيد الاقامة الجبرية من طرف القضاء في بلاده، بعد اتهامه في فضيحة الفساد التي ضربت الاتحاد الدولي للعبة.

واتهم ليوز (86 عاما) على غرار بعض كبار المسؤولين في "الفيفا"، من طرف القضاء الاميركي الذي يطالب بترحيله لتورطه في فضيحة فساد واسعة مرتبطة بمنح حقوق النقل التلفزيوني وتنظيم البطولات.

وقال القاضي هومبرتو اوتازو في مؤتمر صحافي: "لقد أبلغته بحقوقه الدستورية، وقلت له إنه بإمكانه الاستفادة من ترحيل مبسط وهو ما رفضه"، مضيفا أنه "قال انه لا يعرف الجرائم المتهم بها".

وأوضح انه لا يمكن ادخال ليوز السجن لتقدمه في السن، وأن الاحتمال الوحيد هو وضعه قيد الاقامة الجبرية التي تمنعه من ترك مقر اقامته خلال فترة بحث طلب ترحيله.

وأدخل ليوز، الذي ترأس الاتحاد الاميركي الجنوبي من 1987 الى 2013، المستشفى الاربعاء الماضي، وهو اليوم الذي قامت فيه الشرطة السويسرية بحملة اعتقالات واسعة في زيوريخ على هامش المؤتمر السنوي للاتحاد الدولي للعبة، ويوجد حاليا في عيادة خاصة يملكها في اسونسيون، حيث تم استجوابه من قبل القاضي.

كونتي يعتزم تجديد عقده مع «الآزوري»

قال كارلو تافيكيو رئيس الاتحاد الإيطالي لكرة القدم إن أنتونيو كونتي المدير الفني لمنتخب الآزوري اقترب من تجديد عقده حتى عام 2016.

وأضاف تافيكيو لمحطة "راديو 24" الإذاعية أن كونتي أعرب عن أمله في البقاء مع الآزوري حتى مونديال روسيا 2018، بعد أن شاهدا سوية المباراة النهائية لكأس إيطاليا في روما 20 مايو الماضي.

وتابع: "صافحنا بعضنا البعض، وقلت له إنني سعيد لسماع ذلك".

ونفى تافيكيو، الذي عين كونتي بعد انتخابه رئيساً لاتحاد الكرة الإيطالي في أغسطس الماضي، صحة الشائعات التي تتردد بشأن إمكانية استقالة المدرب إذا مثل أمام المحكمة في قضية الاحتيال الرياضي في كريمونا.

واتهمت النيابة كونتي بتورطه في ادعاءات حول التلاعب بنتائج المباريات في 2011، عندما قاد سيينا للصعود إلى دوري الدرجة الأولى.

وتعرض كونتي للإيقاف أربعة أشهر في 2012 من قبل محكمة رياضية، بعد تغاضي عن الابلاغ بشأن واقعة تلاعب في نتيجة مباراة عندما كان مدرباً لسيينا.

ورحل كونتي عن يوفنتوس في يوليو 2014 بعد قيادة الفريق للفوز بلقب الدوري الإيطالي ثلاث مرات متتالية.

(د ب أ)

كونتي

هامبورغ يفلت من الهبوط

أفلت هامبورغ من هبوط تاريخي للموسم الثاني، بفوزه على مضيفه كارلسروه 2-1 بعد التمديد أمس الأول، في إياب الملحق الخاص بالبقاء بين نخبة اندية كرة القدم الالمانية، او النزول الى الدرجة الثانية.

ويدين هامبورغ، الذي تعادل على ارضه ذهابا 1-1، بهذا الإنجاز اولا الى التشيلي مارسيلو دياز، الذي ادرك له التعادل في الوقت بدل الضائع، بعد ان كان متخلفا بهدف، وثانيا الى نيكولاي مولر، الذي سجل له هدف الفوز قبل 5 دقائق من نهاية الوقت الاضافي الثاني، وجنبه الاحتكام لركلات الترجيح.

وخاض هامبورغ الملحق للموسم الثاني على التوالي، بعد ان حل بالمركز السادس عشر، في مواجهة كارلسروه ثالث الدرجة الثانية.

وكان الفريق تفادى قبل عام الهبوط ايضا تاريخيا، بتعادله على ارضه مع غرويتر فيورث صفر-صفر ذهابا، وخارج قواعده 1-1 ايابا.

على ملعب فيلد بارك، وأمام نحو 28 الف متفرج، لم يستطع اي من الفريقين زيارة شباك منافسه في وقت مناسب، وكما في الذهاب تقدم كارلسروه اولا بواسطة راينولد يابو بعد تمريرة من روفن هينينغس، صاحب هدف اللقاء الاول، تابعها بيمناه في قلب مرمى رينيه ادلر.

وفي الوقت بدل الضائع، أنقذ التشيلي مارسيلو دياز هامبورغ من الهبوط، عندما نفذ ركلة حرة بيمناه أسكن منها الكرة في اعلى الزاوية اليمنى (90+1).

وخاض الفريقان شوطين اضافيين، انتهى اولهما سلبا، قبل ان ينجح البديل مولر في تسجيل هدف الفوز، مستفيدا من تمريرة البديل البرازيلي كليبر، أنهاها من زاوية ضيقة في قلب المرمى (115).

ثورة تغيير مدربين في الكالتشيو الإيطالي

يبدو أن الدوري الإيطالي سيشهد ثورة في تغيير المدربين للموسم المقبل، حيث يبحث كل من ميلان ونابولي وفيورنتينا وسمبدوريا عن مديرين فنيين جدد.

بينيتيز مدرب نابولي

بات الإسباني رافايل بينيتيز، المدير الفني السابق لنادي نابولي، أول مدرب يعلن رحيله عن الدوري الإيطالي لكرة القدم، في الوقت الذي ربما تبحث ثلاثة أندية أخرى عن مدربين جدد قبل انطلاق موسم 2015-2016 في اغسطس المقبل.

ويبدو أن مستقبلا مشرقا ينتظر بينيتيز في بلاده، حيث من المتوقع أن يتولى تدريب العملاق الإسباني ريال مدريد، خلفا للمدرب الإيطالي كارلو انشيلوتي.

وقرر بينيتيز الاسبوع الماضي الرحيل عن تدريب نابولي بعد عامين من العمل معا، لكن مراسم الوداع الفعلية لم تجر على النحو المأمول حيث استقبلته الجماهير بصافرات الاستهجان بعد الهزيمة أمام لاتسيو 2-4 في الجولة الأخيرة من الدوري الإيطالي، ما حرم نابولي من التأهل للدور التمهيدي لدوري أبطال أوروبا.

وأنهى نابولي الموسم في المركز الخامس، وسيشارك في الدوري الأوروبي، ويسعى الفريق إلى الإصلاح الجذري على مستوى الجهاز الفني واللاعبين من أجل الموسم المقبل.

احتمال رحيل مونتيلا

واقتنص فيورنتينا المركز الرابع من نابولي، عبر الفوز على كييفو -3صفر، ما يمثل إنجازا كبيرا للفريق بعد تأهله للمربع الذهبي للدوري الأوروبي، لكن فينتشينزو مونتيلا، المدير الفني لفيورنتينا، أثار السبت شكوكا حول إمكانية بقائه مع الفريق.

وقال مونتيلا: "كان بإمكاننا أن نحقق المزيد، لكن التطور الفني انتهى الآن، استنادا إلى الجهود المالية الأخيرة للفريق فمن الصعب التطور بشكل أكبر، أو مواصلة تحقيق نفس النتائج، أعتقد أن الأمور قد تصبح أسوأ".

كذلك قد يرحل سينيسا ميهايلوفيتش، المدير الفني لسامبدوريا، بعدما أكد أن مستقبله مع الفريق سيتحدد في غضون ساعات.

ويبدو أن ميهايلوفيتش قد يكون في طريقه للرحيل رغم احتلال المركز السابع في الدوري الإيطالي، وهو المركز الذي قد يصعد بالفريق إلى الدوري الأوروبي، في ظل إمكانية استبعاد جنوى صاحب المركز السادس، بعدما فشل في إيجاد ملعب مناسب لخوض مباريات البطولة.

ميلان يبحث عن مدرب

ومن المؤكد أن ميلان سيبحث أيضا مع مدرب جديد خلفا لفيليبو إنزاغي، بعدما انهى الموسم في المركز العاشر، في أحد أسوأ المواسم في تاريخ النادي.

وليس المدرب فقط من يثير قلق ميلان، في ظل معاناة الفريق من أزمة حقيقية في صفوفه، ظهرت جليا خلال الموسم المنقضي

ويبدو أن سيلفيو برلسكوني رئيس ميلان يسعى للتعاقد مع كارلو انشيلوتي الذي رحل مؤخرا عن تدريب ريال مدريد الإسباني.

(د ب أ)

انزاغي مدرب ميلان

الجريدة aljarida
رئيس التحرير خالد هلال المطيري

آخر كلام

ما يعرفه الذين التقوا في باريس!

صالح القلاب
كاتب وسياسي أردني

ربما كان ضرورياً انعقاد اجتماع باريس، الذي التأم أمس بحضور العديد من ممثلي الدول المعنية لاتخاذ موقف "جدّي" من "داعش"، بعدما فشلت كل محاولات التصدي له، باستثناء ما جرى في عين العرب (كوباني)، وباستثناء ما قامت به قوات "البيشمركة"، في العديد من جبهات المواجهة في مناطق عراقية متعددة متاخمة لإقليم كردستان العراقي، الذي يتمتع بحكم ذاتي وأكثر منذ بدايات تسعينيات القرن الماضي.

والمفترض أن الذين التقوا أمس في باريس قد اتفقوا قبل كل شيء على أن مواجهة "داعش" لم تكن في حقيقة الأمر جدية، مع أنه لا يمكن إنكار أن العمليات الجوية التي نفذتها قاصفات ومقاتلات التحالف الدولي قد ألحقت بهذا التنظيم خسائر فعلية وحقيقية، لكنها لم تلحق به الهزيمة النهائية التي كان ينتظرها الذين راهنوا على إمكانية التخلص مما يسمى "تنظيم الدولة الإسلامية" خلال أشهر قليلة.

وبالطبع فإنه كان معروفاً أن القصف الجوي قد يمهد لحسم المعركة وأي معركة، لكن المؤكد -خاصة بالنسبة إلى حالة كحالة "داعش"- أنه لا يمكن الانتصار على هذا التنظيم الإرهابي من دون قوات برية فاعلة، حيث إنه، أي هذا التنظيم، ينتشر بصورة عامة في مدن كبرى مثل الرقة والموصل والرمادي، وحيث إنه يحارب حرب عصابات، وحرب العصابات، كما هو متفق عليه، لا يمكن حسمها من دون قوات خاصة، ومن دون "مغاوير" ووحدات مشاة تتقن حروب الشوارع وحروب المدن المكتظة.

ولا يمكن إنكار أن العمليات الجوية قد أربكت هذا التنظيم، وألحقت به بعض الخسائر الفعلية، لكن ما أصبح مؤكداً هو أن الولايات المتحدة لم تستخدم كل إمكاناتها على هذا الجانب، فعضو مجلس الشيوخ الأميركي عن الحزب الجمهوري، جون ماكين، قال في تصريحات سابقة، أيدت ما جاء فيها صحف أميركية كبرى: إن 75 في المئة من الغارات الجوية كانت تعود بحمولتها كاملة، والسبب أنها بقيت تفتقر إلى التوجيه الأرضي وتحديد الأهداف التي من المفترض قصفها.

لقد كان ضرورياً أن ينعقد اجتماع باريس، الذي كان من المفترض أن يحضره الجنرالات العسكريون ليقولوا رأيهم في الأسباب التي حالت دون إحراز نصر فعلي على هذا التنظيم الإرهابي، لكن مع ذلك فإن هذا الاجتماع الضروري إن هو لم يحدد أسباب عدم القدرة على إنهاء "داعش"، وإن لم يحدد ما إذا كان هناك تعاون غير معلن بين ما يسمى الدولة الإسلامية وإيران، وبينه وبين نظام بشار الأسد، فإن النتيجة ستكون صفراً مربعاً، وستنتقل الأمور من السيئ إلى الأسوأ.

لم يعد هناك مجال للمراوغات وتجنب قول الحقائق، التي كانت مكشوفة ومعروفة منذ البدايات، فقد ثبت أن النظام السوري وبمعرفة إيران وبتخطيطها قام بتسليم مدينة الرقة، ولاحقاً مدينة تدمر لـ"داعش"، وهذا هو ما حصل في الموصل، وفي الرمادي والأنبار، ويحصل الآن على الحدود السورية - التركية بالقرب من حلب.

إن هناك عملية تسلم وتسليم من قبل بشار الأسد بمعرفة وتخطيط إيران لهذا التنظيم، وهنا فإن المفترض أن الذين التقوا أمس في باريس يذكرون ذلك الشعار الذي رفعه حاكم دمشق في عام الثورة (2011)، والقائل إن "الخيار الوحيد هو إما أنا وإما الإرهاب"!

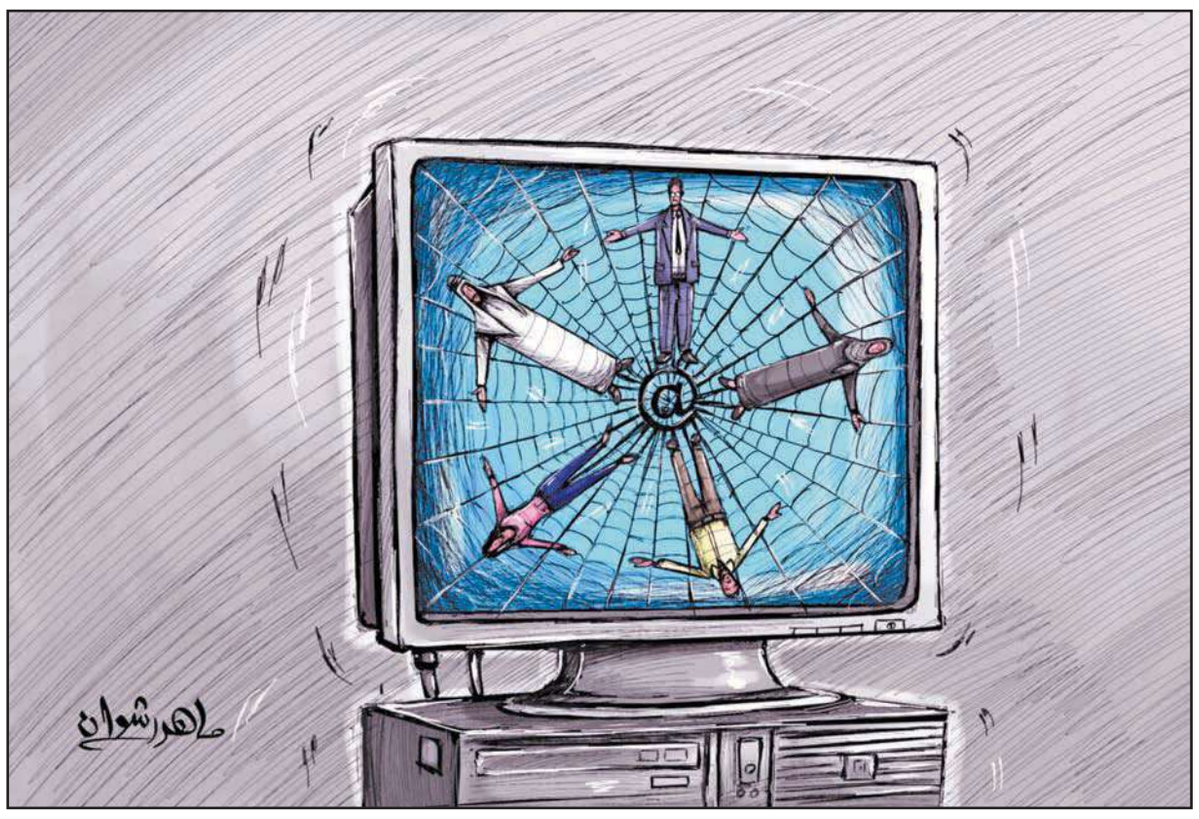

حقيبة يد... بـ 200 ألف يورو

حققت حقيبة يد بلون الفوشيا مصنوعة من جلد التمساح من تصميم دار "ايرميس" سعراً قياسياً في مزاد لقطعة كهذه، إذ بيعت بـ202 ألف يورو لدى دار كريستيز في هونغ كونغ.

واشترى حقيبة اليد أمس الأول مواطن آسيوي في ختام عملية بيع "جرت بوتيرة سريعة منذ البداية إلى النهاية" على ما أوضحت دار كريستيز في بيان.

وزاد السعر النهائي بنسبة 15 في المئة عن السعر المقدر من قبل دار كريستيز.

وأوضح البيان "أثارت حقيبة دايمند بيركين 35 المصنوعة من جلد التمساح بلون الفوشيا البراق والتي يدخل فيها الذهب بعيار 18 قيراطاً والألماس إعجاب الحضور، وبيعت بسعر قياسي قدره 1.72 مليون دولار محلي (هونغ كونغ)".

وتتمتع الحقيبة التي تندرج في إطار المجموعة المكرسة للممثلة والمغنية البريطانية جاين بيركين بقفل مصنوع من الذهب والألماس، ويبلغ عرضها 35 سنتيمتراً وارتفاعها 25 سنتيمتراً.

يذكر أن حقائب اليد باتت تثير حماسة كبيرة في صفوف الجامعين الذين يتهافتون عليها في كل أنحاء العالم.

(أ ف ب)

درايش

وضّاح
nashmi22@hotmail.com

ليش صاير عصبي؟!

هالوزير اليوم ما ندري شْـ يَبي؟!
مـرّه ينفي مـرّه يرجع في الكلام؟!

إن كتَبْنا حرف واضح عربي
رَد علينا في شخابيط اتهام!

وما عَرَفْنا ليش صاير عصَبي؟!
ما يعصِّب غير من خاف الملام!

قاضٍ «مواصل» ينام في المحكمة!

أفاد تقرير إعلامي أمس بأن قاضياً فيتنامياً اضطر إلى الدفاع عن نفسه بعد نشر فيديو على مواقع التواصل الاجتماعي ظهر فيه وهو يغفو خلال جلسة محاكمة.

وأظهر الفيديو نجوين فان جيوي، أحد أعضاء هيئة محكمة تضم ثلاثة قضاة، أثناء جلسة للنظر في نزاع على استغلال قطعة أرض وهو يتكئ بظهره على مقعده ورأسه مائل خلال أكثر من دقيقة.

وقال جيوي لصحيفة "توي تري": "أغمضت عيني لحظات فقط"، وأصر على أنه لم يغفُ، ولكنه اعترف أنه ظل مستيقظاً إلى وقت متأخر في الليلة السابقة ليوم الواقعة. وأطلق الفيتناميون اعتراضات على مواقع التواصل الاجتماعي.

وكتب أحد مستخدمي "فيسبوك": "غير مقبول أن يغفو قاض. كيف له أن يصدر حكماً عادلاً في تلك القضية؟".

وقالت سلطات مدينة "ترا فينه" إنها تحقق في الواقعة.

وأشار جيوي إلى احتمال أن يكون بعض الصحافيين يحاول تشويه صورته بسبب سياساته الصارمة إزاء دخول جلساته.

ولم يتضح من الشخص الذي نشر الفيديو أولاً.

(د ب أ)

حديقة تماسيح... في أغادير

أُطلق في مدينة أغادير، كبرى الوجهات السياحية في المغرب، 300 تمساح في حديقة ترفيهية فتحت أبوابها أمام الجمهور في نهاية الأسبوع الماضي.

ونفذت عملية إطلاق هذه الأعداد الكبيرة من التماسيح قبيل الافتتاح الرسمي لحديقة التماسيح "كروكو بارك" في أغادير جنوب المغرب، وأطلقت قرب مجرى مائي أعد خصوصاً لهذه الغاية، بحسب ما نقلت وكالة الأنباء المغربية.

(أ ف ب)

المحكمة العليا الأميركية تنتصر لـ «محجبة»

أصدرت المحكمة العليا في الولايات المتحدة حكماً لمصلحة امرأة مسلمة حرمت من الحصول على وظيفة لدى سلسلة متاجر "أبركرومبي وفيتش" للملابس، لأنها ترتدي الحجاب.

وفي عام 2008، تقدمت سامانثا ايلوف للحصول على وظيفة في سلسلة متاجر "أبركرومبي للأطفال" في مدينة تولسا بولاية أوكلاهوما، إلا أن مديراً بالمتجر قرر عدم التعاقد معها لأن الحجاب لا يتوافق مع طبيعة زي العاملات في المتجر.

ورفعت لجنة تكافؤ فرص العمل الأميركية دعوى بالنيابة عن ايلوف، متهمة الشركة بعدم استيعاب معتقداتها الدينية.

وقضت المحكمة بأن ممارسة الشعائر الدينية هي "سمة تخضع للحماية" بموجب قانون الحقوق المدنية لعام 1964 الذي يحظر التمييز على أساس العرق أو اللون أو الدين أو الجنس أو أصل الشخص.

وحصل قرار المحكمة العليا، الذي كتبه القاضي المحافظ أنطون سكاليا الليلة قبل الماضية على تأييد كامل من ستة قضاة آخرين في المحكمة المكونة من تسعة أعضاء.

(د ب أ)

سقط الورق عليه... فمات

توفي رجل سبعيني إثر إصابته بجروح بعدما سقطت طائرة ورقية عملاقة تزن 700 كيلوغرام على الحشود خلال مهرجان في اليابان، على ما كشفت السلطات المحلية.

وتعرض ثلاثة أشخاص آخرين لإصابات أقل خطورة، من بينهم صبي في السابعة عند وقوع هذه الحادثة الأحد في هيغاشيومي (الوسط) خلال المهرجان السنوي للطائرات الورقية الكبيرة.

وسقطت الطائرة العملاقة المصممة من قصب الخيزران والتي يبلغ طولها 13 متراً وعرضها 12 متراً ووزنها 700 كيلوغرام فجأة من علو 200 متر وهبطت على الحشود.

وفتحت الشرطة تحقيقاً على خلفية احتمال حصول خطأ مهني.

وصرح رئيس البلدية أمام المجلس البلدي "لم تكن تدابير السلامة كافية. وأنا أتقدم بخالص الاعتذار إلى السياح والسكان" في هيغاشيومي.

(أ ف ب)

كندا تُغرم شركات التبغ 12.4 مليار دولار لمصلحة مليون مُدخن

أمرت المحكمة العليا في مقاطعة كيبيك ثلاث شركات تبغ بدفع تعويضات إجمالية قدرها 15.5 مليار دولار كندي (12.4 مليار دولار أميركي) لنحو مليون مدخن يتهمون الشركات بعدم تحذيرهم من مخاطر التدخين، في حكم غير مسبوق في تاريخ كندا.

والشركات المتعددة الجنسية الثلاث التي صدر الحكم بحقها هي "إمبريال توباكو" و"روثمانز بنسون آند هيدجز" و"جابان توباكو إنترناشونال"، وسارعت على الفور الى التنديد بالحكم وتأكيد عزمها الطعن فيه.

وأصدر القاضي براين ريوردان الليلة قبل الماضية حكمه التاريخي هذا في إطار مراجعتين جماعيتين، مسدلاً بذلك الستار على 17 عاماً من الإجراءات أمام القضاء.

ودان القاضي الشركات الثلاث بأربع تهم رئيسية وجهت إليها بينها "عدم تحذير عملائها بشكل صحيح حول مخاطر منتجاتها وأضرارها"، و"فشلها في أداء واجبها العام بعدم إيذاء آخرين".

وأضاف القاضي في قراره المطول الواقع في 276 صفحة أنه "على مدى نحو 50 عاماً من الفترة التي تشملها الدعويان الجماعيتان، وعلى مدى السنوات الـ17 التي تلتها، ربحت الشركات مليارات الدولارات على حساب رئات عملائها وحناجرهم ورفاهيتهم العامة".

وأمر القاضي في حكمه الشركات الثلاث ببدء دفع هذه التعويضات بصرف النظر عما إذا كانت تعتزم استئناف قراره أم لا، مما يعني ان هذه الشركات ملزمة بدفع أكثر من مليار دولار كندي بحلول نهاية يوليو المقبل.

ويصل عدد المشتكين في الدعويين الجماعيتين الى نحو مليون و20 ألف مدع، جميعهم من كيبيك، وبينهم من يدخن منذ ستينيات القرن الماضي.

من جهته، قال الفرع الكندي لامبريال توباكو في بيان إن "المستهلكين البالغين والحكومات كانوا يعلمون منذ عقود بالمخاطر المتعلقة باستهلاك التبغ".

وأضاف أن الحكم "يحاول أن يرفع عن المستهلكين البالغين أي مسؤولية لهم عن أفعالهم".

ونقل البيان عن نائبة رئيس الفرع الكندي لامبريال توباكو تامارا غيتو قولها: "نعتبر أن هناك ما يكفي من الدوافع المتينة للطعن في هذا الحكم"، مؤكدة أن شركتها ستستأنف الحكم أمام محكمة الاستئناف في كيبيك.

(أ ف ب)

وفيات

عبدالرحيم محمد علي نجف
81 عاماً، شيع، رجال: حسينية معرفي القديمة، نساء: الدعية، ق4، ش45، م9، ت: 66660937

مزهر حبيب مليحان الشمري
66 عاماً، يشيع اليوم بعد صلاة العصر، بمقبرة الجهراء، الجهراء، العيون، ق3، ش3، م70، ت: 99033105، 66916676، 99620544

مواعيد الصلاة

الفجر	03:15
الشروق	04:49
الظهر	11:46
العصر	03:20
المغرب	06:44
العشاء	08:15

الطقس والبحر

العظمى	43
الصغرى	26
أعلى مد	00:53 صباحاً
	11:35 ظهراً
أدنى جزر	06:07 صباحاً
	07:07 مساءً

الجريدة aljarida
www.aljarida.com
يومية سياسية مستقلة

تصدر في الكويت عن شركة الجريدة للصحافة والنشر والتوزيع
الصالحية - شارع فهد السالم - مبنى أسامة
تلفون: 22257036 / 22257037 - فاكس: 22257035 - ص. ب: 29846 صفاة 13159 الكويت
شكاوى التوزيع والاشتراكات: خدمة العملاء: تلفون: 1828111 - فاكس: 22252540

الإعلانات:
شركة الجريدة للصحافة والنشر والتوزيع
تلفون: 1828111 فاكس: 22252537
البريد الإلكتروني: ads@aljarida.com

التوزيع:
شركة المجموعة التسويقية
للدعاية والإعلان والنشر والتوزيع ذ. م. م.
تلفون: 24919620 - فاكس: 24839487

AUM

جامعة المتفوقين

البعثات الداخلية

من الأحد 31 مايو حتى الخميس 18 يونيو

فترة استقبال طلبات البعثات الداخلية لجميع الفئات المشمولة بالبعثات الداخلية من خريجي الثانوية الكويتيين وأبناء الكويتيات وأبناء الدبلوماسيين الكويتيين وذوي الإحتياجات الخاصة للفصل الدراسي الأول 2015

التخصصات

الهندسة الصناعية	المحاسبة
الهندسة الميكانيكية	التمويل
الهندسة الكيميائية	إدارة نظم المعلومات
الهندسة الكهربائية	التسويق
هندسة الكمبيوتر	إدارة الموارد البشرية
الإتصالات والشبكات	نظم وتقنية المعلومات

للتقديم على البعثات الداخلية :

تقديم طلب الإلتحاق في الجامعة التي تم اختيارها كرغبة أولى للحصول على كتاب القبول ووصل التسجيل لتحميلهما في نظام التسجيل الإلكتروني عبر الموقع www.puc.edu.kw

In affiliation with
PURDUE UNIVERSITY

AUM
جامعة الشرق الأوسط الأمريكية

www.aum.edu.kw

للإستفسار يرجى الإتصال على 222 51400