aljarida
الجريدة
www.aljarida.com
الأحد
21 ديسمبر 2014م
29 صفر 1436هـ
العدد 2538 - السنة الثامنة
36 صفحة
السعر 100 فلس

«الشؤون» تغلق 55 فرعاً لـ «الإصلاح الاجتماعي»

جورج عاطف

علمت «الجريدة»، من مصادر مطلعة، أن وزارة الشؤون الاجتماعية، ممثلة في لجنة متابعة الفروع المخالفة للجمعيات الخيرية، انتهت إلى إغلاق 55 فرعاً لجمعية الإصلاح الاجتماعي، من أصل 61 موزعة على جميع المحافظات، لمخالفتها القوانين المنظمة للعمل الخيري في البلاد، والقرارات الصادرة عن مجلس الوزراء بهذا الشأن.

وقالت المصادر إن «اللجنة بعد الكشف عن جميع الفروع التابعة لجمعية الإصلاح انتهت إلى وجود 6 أفرع فقط حاصلة على ترخيص، إما من بيت الزكاة وإما من الجمعيات التعاونية، لا من وزارة الشؤون»، مبينة أنه «منعاً لإغلاق جميع أفرع الجمعية، تم احتساب تلك الأفرع ضمن المُرخصة، رغم عدم صدور الترخيص من (الشؤون) المخوّلة هذا الأمر وفقاً للقانون».

وذكرت أن «اللجنة شارفت على الانتهاء من حصر فروع الجمعيات الخيرية العشر في البلاد»، موضحة أن «عمليات المراجعة والتقييم كشفت عن مخالفة قرابة 90 في المئة من تلك الفروع»، غير أن «اللجنة مستمرة في عملها، لمراجعتها وحصرها، لرصد المخالفة منها، أو التي مارست أعمالها دون ترخيص مُسبق من الوزارة».

تقرير برلماني

هل يلغي «المكتب» منفرداً قراراً لمجلس الأمة؟

إعادته حصانة دشتي سابقة خطيرة تعطيه سلطة أقوى من البرلمان

بشار الصايغ

تُمثل حادثة طلب رفع الحصانة عن النائب د. عبدالحميد دشتي اختباراً دستورياً ولائحياً لمجلس الأمة، فبعد أن صوت المجلس برفض رفع الحصانة باستخدام آلية رفع الأيدي، أعاد رئيسه في الجلسة مبارك الخرينج التصويت، ليكون وفق النداء بالاسم، كما جرت العادة، لتنتهي النتيجة بالموافقة على طلب النيابة العامة رفع الحصانة عن النائب دشتي.

ونتيجة لذلك، تقدم النائب دشتي بطعن على نتيجة التصويت وطلب اعتماد التصويت الأول الذي جاء لمصلحته، ليتدخل رئيس مجلس الأمة مرزوق الغانم، ويعلن أنه سيعيد مشاهدة شريط الجلسة، ويعرض الأمر على مكتب المجلس لاتخاذ ما يراه مناسباً.

الواقع الآن أن النائب دشتي بلا حصانة برلمانية، لأن آخر تصويت معتمد ومثبت بالمضبطة جاء برفع الحصانة عنه، إذا ما اتخذنا من مقولة «المجلس سيد قراراته» مبدأً لإعادة التصويت، فضلاً عن

02

حالة الفقر العالمي

كوشيك باسو*

02

«بيتك»: 125.5 مليون دينار حصيلة مزاد على محفظة من 68 عقاراً

17

بيت التمويل الكويتي
Kuwait Finance House

بحمد الله وتوفيقه

بعد انتهاء مدتها المحددة ونجاح المزاد

حققت "محفظة بيتك" العقارية عوائد قياسية للعملاء

أفضل فرصة استثمارية شهدها السوق خلال السنوات الخمس الأخيرة

- العائد على رأس المال أكثر من 160%
- توزيعات نقدية لا تقل عن 6% سنويًا منذ 2009
- أجود الأصول العقارية المتنوعة "استثمارية وتجارية"
- خبرة وثقة وأمان حققت أفضل العوائد لعملائنا
- سيتم إيداع حصيلة البيع في حسابات العملاء بعد إستكمال الإجراءات

مثلما كان الدافع وراء تأسيس محفظة "بيتك" العقارية هو حرصنا على توفير نوافذ استثمارية مجزية بأصول متنوعة، كانت خبرة "بيتك" النافذة في مجال العقار أهم أسباب النجاح الذي حققته المحفظة.

kfh.com 180 3333

ماكفم
غيرنا مفاهيم الإجارة

مزايا ماكفم
- تأمين شامل
- كفالة على السيارة
- خدمة السيارة البديلة
- خدمة المساعدة على الطريق
- صيانة تغطي جميع الأعمال الأساسية

BMW الفئة السادسة غران كوبيه

الحجم: 640i Gran Coupé
القسط الشهري: ابتدأ من ٣٩٥ دينار

الإجارة لمدة ٢٤ شهر / ٥٠,٠٠٠ كم

جميع فئات BMW متوفرة للإجارة

السيارة المعروضة في الصورة هي لغايات دعائية فقط

BMW 6 Series Gran Coupé

ماكفم
لتأجير وإجارة السيارات
إحدى شركات مجموعة علي الغانم وأولاده

اتصل الآن وأجر سيارتك الفخمة من ماكفم للسيارات

صالة عرض شركة علي الغانم وأولاده للسيارات،
الشويخ، طريق المطار (55)
الخط الساخن: 1846464

«الشؤون»: ضبط آسيوي يجمع تبرعات بتزكية من أحد وجهاء العمل الخيري

الصانع لـ الجريدة.: إحالته إلى «الداخلية» لاتخاذ الإجراءات القانونية بحقه

جورج عاطف

ستصدر لجنة متابعة النشاط الميداني للعمل الخيري في البلاد تعميماً على الجهات الخيرية، يمنع منح أي أنواع التزكية لأي شخص أو جهة تخوّلهم جمع التبرعات، حتى لا يتم توريطهم في مخالفة الضوابط والاشتراطات المنظمة للعمل الخيري.

كشف رئيس فريق الرصد والمتابعة والإزالة، المنبثق عن لجنة متابعة النشاط الميداني للعمل الخيري في البلاد د. أحمد الصانع، عن ضبط وافد آسيوي الجنسية يجمع تبرعات في أحد المساجد بمنطقة السرة، بطرق مخالفة للقانون، ودون الحصول على ترخيص مسبق من وزارة الشؤون.

وأوضح الصانع لـ«الجريدة» أن «أعضاء الفريق أبلغوا ممثل وزارة الداخلية في اللجنة، وتم إلقاء القبض على الوافد والتحقيق معه، على خلفية الجمع النقدي للأموال دون وجه حق»، مشيراً إلى أنه «تبين أن هذا الوافد يمتلك تزكية من أحد وجهاء العمل الخيري في البلاد بجمع التبرعات للجهة التي يتبعها»، مشدداً على الجهات الخيرية بعدم تزكية أحد لجمع التبرعات، لاسيما أن هذا الأمر مخوّل فقط لوزارة الشؤون دون سواها، لافتاً إلى أن «اللجنة ستصدر تعميماً على الجهات الخيرية، يمنع منعاً باتاً منح أي أنواع التزكية لأي شخص أو جهة تخوّلهم جمع التبرعات، حتى لا يتم توريطهم في مخالفة الضوابط والاشتراطات المنظمة للعمل الخيري في البلاد».

وبيّن أن «الفريق رصد أيضاً، خلال الأسبوع الأول لعمليات التفتيش والمتابعة، شاحنة تجمع تبرعات عينية في منطقة الروضة بطرق مخالفة للقانون، ودون علم الوزارة»، لافتا إلى أنه «تم ابلاغ ممثل وزارة البلدية في اللجنة لاتخاذ الإجراءات القانونية حيال هذه الشاحنة، التي اعتادت الوقوف كل يوم جمعة في المنطقة لجمع التبرعات دون وجه حق».

أحمد الصانع

وعن خطة عمل لجنة متابعة النشاط الميداني للعمل الخيري في البلاد خلال الفترة من سبتمبر 2014 حتى فبراير 2015، قال الصانع: «إن اللجنة خلال هذه الفترة، التي تُعرف بالمرحلة الأولى من عملها، مستمرة في عمليات التفتيش الميداني على الجهات الخيرية، وأفرعها واللجان التابعة لها، وجميع المنشآت التجارية وغيرها المنتشرة في جميع المحافظات، لحين التأكد من الالتزام الكامل بالقوانين والقرارات المنظمة للعمل الخيري.

ولفت إلى أن «أحد أهم الأهداف التي أُشهرت اللجنة من أجلها منع استغلال البعض للنشاط الخيري في البلاد، والإساءة إلى سمعة الكويت محلياً ودولياً.

استفحال المخالفات

وأشار الصانع إلى أن «الأعمال السابقة للجنة تؤكد استمرار اقتراف المخالفات واستفحالها، حتى باتت تشكل صورة سيئة لملف العمل الخيري الكويتي».

وبيّن أن «خطة عمل اللجنة تهدف إلى تنفيذ توصيات مجموعة العمل المالي الدولية المعروفة باسم (FATE)، ومجموعة العمل المالي لمنطقة الشرق الأوسط وشمال افريقيا (MENAFATF)، وما احتواه التقرير الصادر عنهما حول اهمية التزام الكويت بالمعايير الدولية لمكافحة غسل الأموال، وتمويل الإرهاب، إلى حين تعديل وضع الكويت ورفع اسمها من ضمن القائمة «الرمادية».

وبشأن المبرات الخيرية، ذكر الصانع أن «حملة المتابعة على جميع مواقع المبرات المرخصة من قبل الوزارة مستمرة، وسيتم تزويد اللجنة بنتائج التفتيش الميداني، لاسيما بعد أن بلغ عدد المبرات 90 مبرة موزعة على جميع المحافظات»، كاشفاً عن إجراء تقييم ودراسة حول مدى التزام القائمين على العمل الخيري بالنظم والقوانين الخاصة بجمع الأموال، بهدف تطوير عمل اللجنة، بما يتوافق والمعطيات الجديدة في هذا الصدد، مشدداً على تكثيف جهود المراقبة والإشراف والتقييم الدوري من قبل اللجنة ووزارة الشؤون، خصوصاً في ظل استمرار اقتراف المخالفات، لاسيما الجسمية منها.

استمرار اقتراف المخالفات واستفحالها شكّلا صورة سيئة للعمل الخيري الكويتي

«اتحاد الجمعيات» عن هوشة «العارضة»: تنافي المبادئ التعاونية

«نؤمن بحكمة وزيرة الشؤون في قيادة سفينة العمل التعاوني»

شدد «اتحاد الجمعيات» على أن «ما حدث في جمعية العارضية التعاونية من تصرفات وأفعال لا يمت إلى الجسد التعاوني بأي صلة».

اصدر اتحاد الجمعيات التعاونية بيانا بشأن الأحداث الأخيرة في جمعية العارضية التعاونية عبر فيه عن استغرابه الشديد وأسفه الكبير للخروج عن مبادئ العمل التعاوني، مبينا أن الأخوة في مجلس الإدارة سلكوا سلوكا خاطئا في التعبير عن الآراء في جمعية تفخر بتاريخ نضالي حافل توجته بتقديمها الشهيد مبارك النوت، معبرا عن إيمانه الراسخ بحكمة وزيرة الشؤون الاجتماعية والعمل وزيرة الدولة لشؤون التنمية هند الصبيح في قيادة سفينة العمل التعاوني.

وجاء في البيان «إن ما حدث في جمعية العارضية التعاونية من تصرفات وأفعال لا يمت إلى الجسد التعاوني بأي صلة، ويتنافى مع المبادئ العامة التي انطلقت الجمعيات التعاونية على أساسها تحت شعار العمل التطوعي وخدمة الأفراد والسهر على راحتهم، الأمر الذي لفت أنظار العديد من الدول التي طالبت بنقل التجربة الكويتية إلى بلادها لخلق بيئة تعاونية مميزة».

وأضاف البيان: «لقد رأينا مسلكا خاطئا في تشكيل مجلس الإدارة في جمعية تفخر بأدائها الراقي خلال السنوات السابقة، وهو لا يعبر عن واقع العمل التعاوني، ويكفي الجمعية فخرا أنها قدمت البطل مبارك النوت شهيدا للوطن خلال الاحتلال العراقي للبلاد، حيث أثبتت الجمعيات التعاونية أصالتها في توفير الغذاء وكونها محطة هامة من محطات الأمن الغذائي».

وتابع أنه «منذ بزوغ فجر العمل التعاوني برزت الحاجة إلى العمل المؤسسي والتنظيمي، وإلا فإن جميع الأعضاء في كل الجمعيات التعاونية ابتداء من الرئيس وانتهاء بآخر عضو يعملون جميعا في سبيل تقديم الخدمات وتوفيرها للمساهمين والمستهلكين على حد سواء، وهذا ما جعل من العمل التعاوني رقما صعبا لا يمكن اختراقه ولا تشويهه بأي صورة من الصور».

وأكد البيان: «أننا نربأ بالجسد التعاوني كله عما حدث، وندعو إلى صفاء النفوس وطي صفحة الخلاف، ونؤمن بحكمة وقيادة وزيرة الشؤون الاجتماعية والعمل ووزير الدولة لشؤون التخطيط والتنمية السيدة هند الصبيح لهذا الصرح الشامخ، ونسير بكل طمأنينة تحت ظل قراراتها السديدة وتوجيهاتها الرشيدة، وكلنا ثقة في أن تكون المسألة عابرة وألا تؤثر في مسيرة الحركة الطاهرة».

وشدد على أنه «آن الأوان لنؤمن بأن الانتخابات فكر يحتاج إلى وعي كبير وتشكيل المجالس لا ينطوي على استحقاقات شخصية، وأن نسمو بأهدافنا ونبتعد عن الشحن بكافة أشكاله وطرقه، وأن نضع تطوير العمل التعاوني تطوعيا واقتصاديا وتنمويا نصب أعيننا اعتمادا على توجيهات صاحب السمو امير البلاد الشيخ صباح الأحمد والحكومة الرشيدة وزيرة الشؤون، باعتبارنا قوة اقتصادية منافسة في مختلف الظروف ولها القاعدة الجماهيرية الكبرى والأولى على مستوى الكويت».

«آن الأوان لنؤمن بأن الانتخابات فكر يحتاج إلى وعي كبير»

«الأزهري» تمنح محافظ الفروانية الدكتوراه الفخرية

منحت جامعة الزعيم الأزهري السودانية العريقة، محافظ الفروانية الشيخ فيصل الحمود المالك الدكتوراه الفخرية تقديراً لجهوده المتواصلة لدعم العلم ورعايته للطلبة على كل الصعد.

جاء ذلك خلال لقائه بديوان عام المحافظة، رئيس جمهورية السودان السابق نائب رئيس الهيئة الإسلامية العالمية عبدالرحمن سوار الذهب والسفير السوداني لدى الكويت يحيى عبدالجليل وعددا من الأكاديميين السودانيين.

ورحب الحمود بالوفد شاكراً له التكريم الذي يدل على النبل والوفاء من جامعة عريقة لها إسهاماتها الواضحة في خدمة العلم، مشيداً بعمق العلاقات الكويتية - السودانية بكل المجالات.

ومن جهته عبر الوفد السوداني عن شكره وتقديره للشيخ فيصل الحمود على حسن الاستقبال والحفاوة، مشيدين بنشاطاته الطيبة على كل الصعد.

«مكافحة الفساد»: كشف الذمة المالية يشمل أعضاء السلطات الثلاث وموظفي الهيئة

التنيب: يجب احترام خصوصية المعلومات التي يقدمها الخاضع لنظام الإقرار

احتراماً لخصوصية المعلومات التي يقدمها الخاضع لإقرار الذمة المالية حرص المشرع على سرية الإقرار، وحظر على العاملين في هيئة مكافحة الفساد إفشاء أي بيانات تصل إليهم.

● عبدالله أحمد

أكد مدير ادارة تسلم اقرارات الذمة المالية في الهيئة العامة لمكافحة الفساد صالح التنيب خلال مشاركته في مؤتمر الكويت لهيكلة القطاع الحكومي الذي عقد في الفترة من 16-17 ديسمبر وعبر ورقة العمل المقدمة لهذا المؤتمر على الأهداف الوطنية لمكافحة الفساد وتحقيق العدالة والحفاظ على المال العام والتعرف على اقرارات الذمة المالية لموظفي الدولة على اختلاف مستوياتهم ومسؤولياتهم وفقا للقانون رقم (24) لسنة 2012 بإنشاء الهيئة العامة لمكافحة الفساد وكشف الذمة المالية.

الذمة المالية

وقال التنيب في تصريح صحافي أمس ان الذمة المالية هي مجموع ما يخص الشخص من حقوق والتزامات ذات قيمة مالية وهي تؤلف وحدة قائمة بذاتها أو مجموعة قانونية يطلق عليها الذمة المالية، أي هي تمثل مالا خاضعا لأحكام القانون وأولاده القصر ومن يكون وليا أو وصيا أو قيما عليهم من أموال نقدية أو عقارية أو منقولة داخل الكويت وخارجها، ويدخل في ذلك ما لهم من حقوق وما عليهم من دين قبل الغير كما تشمل الوكالات أو التفويضات ذات الأثر المالي الصادرة منه للغير أو من الغير لصالحه وحقوق الانتفاع.

وأشار التنيب الى ان الخاضعين هم فئات محددة وفقا للمادة (2) من القانون تقع من ضمن السلطة التنفيذية والسلطة التشريعية والسلطة القضائية وجهات أخرى، وكذلك رئيس وأعضاء مجلس الأمناء وموظفو الهيئة العامة لمكافحة الفساد الخاضعون حسب القانون.

وأضاف ان اقرارات الذمة المالية عبارة عن بيان يقدمه الخاضع عن ذمته المالية وذمة أولاده القصر ومن في ولايته أو في وصايته أو يكون قيما عليهم، ويوضح من خلال ذلك الأموال الثابتة والمنقولة التي يملكها في الداخل والخارج بما في ذلك كل المتعلقات المالية في الشركات والحسابات البنكية، وكذلك يتضمن ما له وما عليه من ديون وهذا يهدف بالطبع الى تحقيق قدر من الرقابة على ما قد يطرأ من زيادة غير مبررة على عناصر الذمة المالية من خلال مقارنة ما حصل عليه الخاضع من دخل وما لديه من حقوق وما عليه من التزامات.

الوقاية من الفساد

ونوه التنيب الى مواعيد تقديم اقرار الذمة المالية التي جاءت ضمن فترات زمنية محددة حيث حددها المشرع في ثلاثة اقرارات يقدمها الخاضع خلال فترة عمله أو توليه الصفة، وأكد ان الاقرار الاول سيكون خلال سنة بعد نشر اللائحة التنفيذية ان كان بالخدمة وقت ذلك، أو خلال 60 يوما من تاريخ تولي المنصب أو الصفة أو الانتخاب بعد نشر اللائحة التنفيذية، هذا بالنسبة للإقرار الأول، اما فيما يتعلق بتحديث الإقرار فيكون بعد ثلاث سنوات من تولي المنصب ويتم تقديمه خلال 60 يوما، اما الإقرار النهائي فيقدم خلال 90 يوما من تاريخ ترك الخدمة لأي منصب من المناصب التي تولاها، وتكون تلك الاقرارات وفق بيانات ومعلومات صحيحة حتى يتجنبوا العقوبات المفروضة وذلك ضمن مواعيد تقديم الاقرارات.

وأشار الى ان اقرارات الذمة المالية تحقق العديد من الأهداف كالوقاية من الفساد المالي وحماية الأموال العامة وتعزيز الرقابة على من يتولى وظيفة عامة وكذلك تحصين الموظف العام من التشكيك في براءة ذمته وترسيخ مبدأ الشفافية والنزاهة في مختلف أجهزة الدولة وهذا ما تسعى الهيئة لتحقيقه وأحد أهدافها الرئيسية.

وأكد التنيب سرية اقرار الذمة المالية من خلال احترام الخصوصية حيث حرص المشرع على احترام خصوصية المعلومات التي يقدمها الخاضع لنظام الاقرار كما يحظر على كافة العاملين في الهيئة افشاء اية بيانات وصلت الى علمهم، حيث ان اقرارات الذمة المالية تعتبر من الاسرار التي يجب الحفاظ عليها شأن المراسلات والمعلومات والوثائق ويستمر هذا الحظر حتى بعد انتهاء علاقة العاملين بالهيئة، كما أن المشرع فرض على من يخالف ذلك من العاملين بالهيئة عقوبات وفق المادة (44) من القانون الخاص بإنشاء الهيئة العامة لمكافحة الفساد.

«حقوق الإنسان» تحصل على عضوية «السلام الدولية»

العتيبي: تهدف إلى الدعوة ونشر السلام في العالم

حصلت الجمعية الكويتية لحقوق الإنسان على عضوية مجموعة شباب السلام الدولية (IPYG)، وهي شبكة دولية تعمل في مختلف دول العالم، ومقرها الرئيسي في كوريا الجنوبية، وتهدف إلى الدعوة ونشر السلام في العالم، ولها العديد من الأنشطة في كل أنحاء العالم.

وقال رئيس لجنة العلاقات الدولية في الجمعية حسين العتيبي، إن «عضوية الجمعية في هذه الشبكة الدولية تأتي لمساهمة الجمعية الكويتية لحقوق الإنسان في نشر ثقافة السلام، والدعوة إلى تحقيق سلم اجتماعي على المستوى المحلي، والوطني، والدولي، وذلك من خلال أنشطتها ومشاريعها المختلفة، كما أن الجمعية ستكون ممثلا للشبكة على مستوى الكويت، وستشارك في العديد من مشاريعها

وأنشطتها على المستوى الدولي.

وأشار العتيبي إلى أن حصول الجمعية على عضوية مجموعة شباب السلام الدولية (IPYG) يعتبر أحد إنجازات الجمعية خلال 2014، حيث إنها حققت صدى وعلاقات دولية مع منظمات وشبكات دولية من خلال أنشطتها ومشاريعها، التي تهدف إلى نشر ثقافة السلام

وبناء السلم الاجتماعي، وان حصول الجمعية على عضوية هذه الشبكة الدولية سيكون له دفعة حقيقية بمساهمة الجمعية في نشر

وبناء السلام على المستوى المحلي والوطني والدولي.

وأكد أن انضمام الجمعية إلى هذا التحالف يأتي ضمن خطة عمل الجمعية الكويتية لحقوق الإنسان، للتواصل والتفاعل مع المجتمع الدولي، والمساهمة في التحالفات الدولية، التي تساهم في خلق تغيير إيجابي ودائم على الصعيد الدولي، باتجاه يساهم في توحيد الجهود لنشر وتعزيز ثقافة السلام.

هل يلغي «المكتب» منفرداً...

أن النائب المذكور شارك في التصويت الثاني، وهو ما يعد إقراراً منه بسلامة إجراء المجلس، إلا أنه تقدم بالطعن بعد أن جاءت النتيجة مخالفة لأهوائه.

الأمر الآخر، وهو الأهم، أن مكتب رئيس مجلس الأمة، وأيضاً مكتب المجلس، سيكونان أمام معضلة دستورية ولائحية، فكلاهما لا يملكان السلطة الدستورية واللائحية لإلغاء قرار مجلس الأمة منفردَين، وإلا فستكون هذه سابقة خطيرة يتخذ فيها رئيس المجلس أو مكتب المجلس قراراً بإلغاء تصويت نيابي سليم على تقرير للجنة برلمانية، وهو ما سيفتح باباً خطيراً يعطي رئاسة المجلس أو مكتب المجلس سلطة أقوى وأكبر من سلطة النواب مجتمعين، بإلغاء قرار دون الرجوع إلى مجلس الأمة لتصحيح خطأ ما إن وقع.

ووفقاً لذلك، ستدخل رئاسة المجلس ومكتب المجلس في جدل دستوري ولائحي إذا ما قررا إلغاء التصويت الثاني الذي انتهى إليه المجلس وصوت عليه النواب، بمن فيهم دشتي، إذ إن مثل هذا القرار يتطلب موافقة المجلس في الحالتين: إلغاء التصويت الثاني واعتماد الأول، أو إعادة التصويت على تقرير اللجنة التشريعية مرة ثالثة، ولا يمكن أن تكون هناك حالة ثالثة ضمن الدستور واللائحة.

وبناءً على ذلك، فإن قرار الرئيس أو مكتب المجلس يجب أن يُعرَض في الجلسة المقبلة، والتي حددت بتاريخ 13 يناير المقبل، بعد أن تم تأجيل جلستي 30 و31 ديسمبر، وبالتالي يكون الموعد القانوني للنظر في طلب رفع الحصانة النيابية المحدد بـ30 يوماً، تجاوز موعده، إذ إن طلب النيابة العامة كان بتاريخ 30 نوفمبر الماضي، ووصل إلى رئيس مجلس الأمة 9 الجاري، وأحيل إلى اللجنة التشريعية في اليوم نفسه، أي أن الموعد القانوني الذي تُرفَع معه الحصانة عن دشتي تلقائياً، إن لم يقرر أو يتمكن المجلس من التصويت عليه، يكون 8 يناير المقبل.

وفي كل الأحوال، فإن مجلس الأمة أمام واقعة دستورية ولائحية جديدة، فإما التمسك بالأصل، أو خلق سوابق جديدة سيمتد أثرها مستقبلاً على صلاحيات القرارات الصادرة منه.

حالة الفقر العالمي

كوشيك باسو*

إن الجغرافيا الاقتصادية للعالم تتغير، فمنطقة اليورو تواجه شبح جولة أخرى من الركود؛ واليابان انزلقت إلى الركود بالفعل؛ والولايات المتحدة، رغم أدائها القوي نسبياً في القسم الأخير من هذا العام، تسببت في إثارة المخاوف في مختلف أنحاء العالم بخروجها من برنامج التيسير الكمي، ومن ناحية أخرى استمرت الاقتصادات الناشئة على أدائها الطيب، فسجلت الهند وإندونيسيا نمواً تجاوز 5 في المئة سنوياً؛ وفي ماليزيا بلغ 6 في المئة؛ وفي الصين أكثر من 7 في المئة.

وبوسعنا أن ندرك حجم التغير العالمي عندما نضع في الحسبان معيار تعادل القوة الشرائية، الذي يقيس الكم الإجمالي للسلع والخدمات التي يمكن شراؤها بالدولار في كل دولة، ووفقاً لأرقام عام 2011، التي صدرت في وقت سابق من هذا العام، فإن الهند أصبحت الآن الدولة صاحبة ثالث أضخم اقتصاد في العالم من حيث الناتج المحلي الإجمالي المعدل، تبعاً لتعادل القوة الشرائية، لكي تسبق بذلك ألمانيا واليابان، كما كشفت البيانات أن الصين ستتجاوز الولايات المتحدة بوصفها الدولة ذات الاقتصاد الأكبر في العالم، وفقاً لتعادل القوة الشرائية في وقت ما من هذا العام، وهو التحول الذي حدث في العاشر من أكتوبر وفقاً لتقديراتنا.

ورغم هذا التقدم، فإن نسبة كبيرة من الناس في البلدان النامية تظل فقيرة إلى حد باعث على اليأس، وعلى مستوى العالم، يُحدِد خط الفقر عند مستوى دخل 1.25 دولار يومياً (هو معدل تبعاً لتعادل القوة الشرائية)، وهو الخط الذي ينتقده كثيرون باعتباره متدنياً إلى حد صادم، ولكن الحقيقة الصادمة حقاً هي أن ما يقرب من مليار إنسان- بما في ذلك أكثر من 80 في المئة من سكان جمهورية الكونغو الديمقراطية، ومدغشقر، وليبيريا، وبوروندي- يعيشون تحت هذا الخط.

ومن بين الأسباب التي تجعل الفقر العالمي مستعصياً على الحل بهذه الدرجة أنه يظل بعيداً إلى حد كبير عن أنظار أولئك الذين لا يعيشونه، فهو ببساطة مشكلة شخص آخر، ولأن أغلب المشاركين في المناقشة حول الفقر العالمي -بمن في ذلك قراء هذا التعليق- يعرفون أقل القليل، إن كانوا يعرفون أي شيء، عن الناس الذين يعيشون تحت خط الفقر، فإن هذا في حد ذاته يُعِد مؤشراً على مدى الفصل الاقتصادي في العالم، ولو كان الفقر مرضاً معدياً، فإن معدلات الإصابة به كانت ستصبح أقل كثيراً الآن.

من حسن الحظ أن مجموعة من الأصوات، ليس فقط من منظمات المجتمع المدني، بل أيضاً من المنظمات الدولية، أدت إلى ظهور حركة عالمية للقضاء على الفقر، والآن هناك إجماع متنام على أن الفقر العالمي ليس مشكلة الفقراء فحسب، ورغم أن بعض الغضب الأخلاقي مهم، فإنه لا يكفي عندما يتعلق الأمر بصياغة السياسات، إذ يحتاج صناع السياسات إلى البيانات، وبنفس القدر من الأهمية، القدرة على تحليل هذه البيانات.

وتتلخص المهمة الأولى في التمييز بين ما هو في حكم الإمكان وما هو غير ممكن، على سبيل المثال، اقترح البعض ضم توفير فرص العمل لكل البالغين إلى الإطار الذي سيخلف الأهداف الإنمائية للألفية، والذي من المقرر أن يُكشِف النقاب عنه في عام 2015، وهو هدف مستحيل، ذلك أن كل الاقتصادات من أي حجم معقول ستواجه بعض البطالة في كل الأحوال، والواقع أن نسبة محدودة من البطالة من الممكن أن تساعد في تعزيز التنمية، كما أن اعتبار «تشغيل العمالة» حقاً يجرد كلمة «حق» من معناها.

وثانياً، لابد أن ندرك أن الاقتصادات معقدة ومترابطة، ولنتأمل هنا على سبيل المثال السياسة الحكومية التي تسلم إعانات الدعم، التي يتم تمويلها بأموال مطبوعة حديثاً، لسكان 1000 قرية، الواقع أن هذا لن يكون بالضرورة نِعمة للاقتصاد كله، فضخ النقود قد يعمل على تحسين مستويات المعيشة في القرى التي تتلقى الأموال، ولكن القيام بهذا قد يدفع أيضاً تكاليف الغذاء إلى الارتفاع في مختلف أنحاء البلاد، وبالتالي دفع سكان القرى، التي لا تتلقى إعانات دعم، إلى الانزلاق إلى براثن الفقر، ومن الواضح أن الأثر الذي تخلفه التدخلات الجزئية على الاقتصاد الكلي سبب بالغ الأهمية لاستمرار الفقر على استعصائه على الحل رغم التدخلات الحسنة النية لمكافحته.

ومن الأسباب الأخرى وراء دوام الفقر فجوة التفاوت المستديمة والمتزايدة الاتساع في العديد من الأماكن، ففي عام 2013 ساعد البنك الدولي، حيث أشغل منصب كبير خبراء الاقتصاد، في جلب مصطلح «الرخاء المشترك» إلى الخطاب اليومي من خلال الإعلان، للمرة الأولى، أن كل مجتمع لابد أن يجعل التقدم نحو تحقيق هذه الغاية مهمته الأساسية، ومن المؤكد أن قدراً معيناً من التفاوت سيظل وارداً في العالم؛ بل كما هي الحال مع البطالة، قد يكون قدر محدود من الفقر مرغوباً كمحرك للمنافسة والنمو، ولكن التفاوت العميق والمنتشر اليوم لا يجوز لنا إلا أن ندينه.

وفقاً لبعض الحسابات التقريبية، فإن ثروات أكثر خمسين شخصاً ثراءً في العالم تبلغ في مجموعها نحو 1.5 تريليون دولار أميركي، وهو ما يعادل 175 في المئة من الناتج المحلي الإجمالي في إندونيسيا، أو أكثر قليلاً من احتياطيات النقد الأجنبي لدى اليابان، وإذا افترضنا أن هذه الثروة تدر عائداً يبلغ 8 في المئة سنوياً، فإن الدخل السنوي لأكثر خمسين شخصاً ثراءً يقرب من إجمالي دخل مليار إنسان فقراً في العالم؛ أو بعبارة أخرى، أولئك الذين يعيشون تحت خط الفقر.

هذا هو الفشل الجماعي بعينه، فبينما نقترب بسرعة من عام 2015 يتعين علينا أن ندرس السياسات والتدخلات الكفيلة بالحد من التفاوت المفرط، ولا ينبغي لنا أن نفعل هذا من منطلق تقديرنا للعدالة فحسب، بل أيضاً لأن أكثر السكان فقراً في عالم مبتلى بكل أشكال التفاوت المتطرفة هذه يفقدون أصواتهم، حتى عندما يكون لديهم الحق في التصويت، أي أن التفاوت المفرط بين الناس يشكل في نهاية المطاف اعتداءً على الديمقراطية.

* كبير نواب رئيس البنك الدولي وكبير خبرائه الاقتصاديين، وأستاذ الاقتصاد في جامعة كورنيل.
«بروجيكت سنديكيت» بالاتفاق مع «الجريدة»

غداً - «حوار مع زبيغنيو بريجنسكي»

«الكهرباء»: قطع التيار عن بعض القطع بـ «صباح السالم» للصيانة

في إطار عملية الصيانة تقطع اليوم وزارة الكهرباء التيار عن بعض القطع السكنية في منطقة صباح السالم.

أعلنت وزارة الكهرباء والماء أنها ستقطع، اعتبارا من اليوم حتى نهاية الأسبوع الجاري، التيار الكهربائي عن القطع 4 و7 و10 في منطقة صباح السالم لقيام الفرق الفنية التابعة للوزارة بأعمال تحسين الشبكة الكهربائية بالمنطقة.

وأوضحت الوزارة في بيان لها انها ستقطع اليوم التيار الكهربائي عن أجزاء من القطعة رقم 7 في المنطقة التي تغذيها المحطة رقم 92 من الساعة السابعة والنصف حتى العاشرة، ومن ثم قطع التيار عن بقية أجزاء المنطقة التي تتغذي من المحطة رقم 98 من الساعة العاشرة والنصف حتى الواحدة ظهرا.

وأشارت إلى أنها غدا ستجري صيانة للمحطتين رقم 166 و167 اللتين تغذيان القطعة رقم 4 في منطقة صباح السالم، حيث ستقوم أولا بصيانة المحطة رقم 166 وقطع الكهرباء عن أجزاء من القطعة ابتداء من السابعة والنصف حتى العاشرة صباحا، على أن يتبعها عمل صيانة للمحطة رقم 167، ما يؤدي إلى قطع التيار عن بقية أجزاء القطعة 4 من الساعة العاشرة والنصف حتى الواحدة ظهرا.

كما أعلنت الوزارة انها ستقوم بعد غد (الثلاثاء) بصيانة المحطتين 160 و170 مما سيترتب عليه قطع التيار الكهربائي عن بقية أجزاء المنطقة 4 التي تتغذى على هاتين المحطتين من الساعة السابعة والنصف حتى الواحدة ظهرا. وتضمن بيان الوزارة تنبيه قاطني القطعة 7 بأن الوزارة ستقوم الأربعاء المقبل بعمل صيانة للمحطتين 97 و100 ما سيترتب عليه قطع التيار من الساعة السابعة والنصف حتى الواحدة ظهرا.

ولفتت إلى انها ستقوم الخميس المقبل بعمل صيانة للمحطتين 58 و59 ما سيترتب عليه قطع التيار عن قاطني القطعة 10 في منطقة صباح السالم من الساعة السابعة والنصف حتى الواحدة ظهرا.

«الأشغال»: ما أُثير عن تصريف مياه المجاري في البحر عارٍ من الصحة

أكدت «الأشغال» أن ما نشر عن تصريف مياه المجاري في البحر غير صحيح.

سيد القصاص

نفى وكيل وزارة الأشغال العامة المساعد لقطاع الطرق المهندس أحمد الحصان، صحة ما أثير في بعض مواقع التواصل الاجتماعي حول تصريف «الأشغال» مياه صرف صحي في البحر خلف نادي الصليبيخات.

وقال الحصان في تصريح صحافي أمس، إن الادعاء في تقرير مصوَّر لأحد المناهيل بأن المياه صرف صحي، عار من الصحة، مؤكداً أنها مياه أمطار يتم نقلها من أحد المناهيل إلى منهول آخر بواسطة مكائن شفط، ولا علاقة لها بمياه المجاري، ولا يتم صرفها في البحر. وشدد على حرص «الأشغال» على المحافظة على البيئة، خصوصا البحرية، وعلى أن تستكمل المشاريع التي تشرف الوزارة على إنشائها، ولها علاقة بالبيئة، لكل الشروط البيئية وأخذ الموافقات التي تضمن سلامة أعمال الوزارة، حفاظاً على البيئة والمواطنين والمقيمين.

أحمد الحصان

وذكر أن المحافظة على البيئة، غاية الوزارة التي تحرص عليها دائما في مشاريعها كافة، بالتنسيق الكامل مع كل الجهات ذات العلاقة، مشيرا إلى أن أبواب الوزارة مفتوحة أمام الجميع، لتقديم أيِّ استفسارات حول المشاريع المختلفة، خصوصاً المتعلقة بالبيئة.

«الجهاز المركزي»: إصدار 1760 رخصة قيادة لـ «البدون»

أعلن الجهاز المركزي لمعالجة أوضاع المقيمين بصورة غير قانونية اصدار 1760 رخصة قيادة لمقيمين بصورة غير قانونية خلال الأشهر التسعة الأولى من عام 2014 بالتعاون مع الادارة العامة للمرور في وزارة الداخلية.

وقال مدير ادارة المعلومات في الجهاز المركزي عبدالله الفرحان لـ «كونا» أمس ان الرخص الصادرة خلال الفترة من أول يناير حتى آخر سبتمبر الماضي تنوعت بين رخص قيادة خاصة وعامة وجرى اصدارها لأبناء هذه الفئة من الذكور والاناث.

وأضاف الفرحان أن محافظة الجهراء تصدرت المحافظات باصدار 987 رخصة خلال الاشهر التسعة الأولى من العام الجاري فيما جاءت محافظة الفروانية في المرتبة الثانية بإجمالي 271 رخصة ثم محافظة العاصمة بإجمالي 225 رخصة فمحافظة الاحمدي بإجمالي 163 رخصة تلتها محافظة حولي بإجمالي 76 رخصة وأخيرا محافظة مبارك الكبير بواقع 38 رخصة.

وبين أن ذلك يأتي تنفيذا لقرار مجلس الوزراء رقم 409 لعام 2011 الخاص بتقديم عدد من المزايا والتسهيلات للمقيمين بصورة غير قانونية، مؤكدا حرص الجهاز على التنفيذ الامين لكل بنود القرار ومنها تنظيم اصدار رخص القيادة وقيام الجهاز بدور التنسيق بين جميع وزارات الدولة لمتابعة تنفيذ القرار.

ولفت إلى أن مجموع ما صدر من رخص قيادة خاصة وعامة لابناء المقيمين بصورة غير قانونية من جميع المحافظات بلغ 9119 رخصة منذ صدور القرار حتى 30 سبتمبر الماضي مشيدا في هذا الصدد بتعاون مسؤولي الادارة العامة للمرور ووزارة الداخلية في اصدار رخص القيادة للمقيمين بصورة غير قانونية.

وذكر أن الحصول على رخص قيادة السيارات متيسر لمن يحملون بطاقات أمنية سارية المفعول.

«الصحة» تستضيف اجتماعاً للجنة «الدوائي الخليجية»

الدويري: قطعنا شوطاً طويلاً في إنجاز نظام التسجيل المركزي

تستضيف الكويت اليوم وحتى 24 ديسمبر الجاري الاجتماع 96 للجنة الخليجية المركزية للتسجيل الدوائي.

وقال وكيل وزارة الصحة المساعد للشؤون الفنية وعضو الهيئة التنفيذية لمجلس وزراء الصحة لدول مجلس التعاون د. قيس الدويري إن هذه اللجنة هي إحدى لجان المكتب التنفيذي لمجلس وزراء الصحة لدول مجلس التعاون، مؤكدا أن التسجيل الدوائي يعتبر من الأولويات الرئيسية بالبرامج الخليجية الصحية المشتركة بين دول مجلس التعاون لما له من أهمية قصوى وخاصة فيما يتعلق بالدواء للحصول على دواء آمن وفعال من خلال توحيد التسجيل الدوائي والمستحضرات بأسعار منافسة ومعقولة.

قيس الدويري

وأضاف الدويري في تصريح صحافي أمس أن عدة قرارات صدرت من وزراء الصحة لدول مجلس التعاون من شأنها توحيد الأنظمة واللوائح المتعلقة بالتسجيل فى الدول الأعضاء وكان أولى القرارات عام 1976 المتضمن دراسة وضع نظام موحد لتسجيل ومراقبة الأدوية ووضع دليل موحد للأدوية فى دول مجلس التعاون، وتم وضع نظام أساسي ولائحة تنفيذية وقواعد تسعير للأدوية عند تسجيل أدوية جديدة من قبل مجلس وزراء الصحة بدول مجلس التعاون وفي المؤتمر الخمسين والذي عقد فى دولة الكويت عام 2001 أكد ضرورة تفعيل التسجيل الموحد ومن أهداف التسجيل المركزي توحيد تسجيل الشركات الدوائية فى دول المجلس، وتوحيد تسعيرة الأدوية المسوقة بين الدول الأعضاء، وتوحيد الأنظمة والإجراءات فى عملية تسجيل الشركات الدوائية، ومتابعة الأدوية من ناحية الجودة والآثار الجانبية واستخدام الدواء الاستخدام الأمثل وبأقل التكاليف.

وأكد أنه تبين بجلاء أن نظام التسجيل المركزي أخذ حقه من الدراسة والمراجعة والتدقيق طوال ما يربو على عشر سنوات وبدأنا مرحلة التطبيق التدريجي بمخاطبة الشركات الخليجية والعالمية ووكلاء الأدوية لضرورة الإسراع فى التقدم للتسجيل.

وتابع: من أهم مهام اللجنة الخليجية المركزية للتسجيل الدوائي تسجيل شركات الأدوية وفق اللائحة الموحدة للتسجيل، وتحديد سعر التصدير C&F للمستحضرات الصيدلانية، والتفتيش فى مصانع شركات الأدوية للتأكد من تطبيق أسس التصنيع الدوائي الجيد، واعتماد تقارير تحليل المستحضرات الصادرة من المختبرات المرجعية المعتمدة بدول مجلس التعاون.

الفلاح: إقرار قانون حقوق المرضى نقلة نوعية في تاريخ الخدمات الصحية وحقوق الإنسان

أكد د. وليد الفلاح أن موضوع حقوق المرضى أصبح موضوع الساعة لكل المهتمين بتطوير منظومة الخدمات الصحية المقدمة وتحسين جودتها.

عادل سامي

قال وكيل وزارة الصحة المساعد لشؤون الجودة والتطوير ورئيس فريق عمل إعداد مشروع قانون حقوق المرضي إن فريق العمل بذل جهداً كبيراً لكي يخرج مشروع القانون بمستوى متميز لانه يعتبر من أهم القوانين في مجال الخدمات الصحية في الدول المتقدمة.

وأوضح الفلاح في تصريح صحافي أمس أن خروج هذا القانون إلى النور سيجعل الكويت تلحق بركب الدول الرائدة في هذا المجال، وذلك من أجل إحداث نقلة نوعية كبيرة في مجال رعاية المرضى بشكل خاص، ومجال حقوق الإنسان بشكل عام في البلاد. حيث ان وجود مثل هذا القانون ضمن منظومة التشريعات الصحية بالكويت سوف يعزز الثقة بالنظام الصحي ككل ويحفظ حقوق المرضى والمستفيدين من الرعاية الصحية بمرافقها ومستوياتها المختلفة. وأشار إلى أن الأهداف الإنمائية العالمية الجديدة لما بعد عام 2015 والتي تقوم منظمة الأمم المتحدة والهيئات والمنظمات الدولية بوضع ملامحها الرئيسية استعداداً لمناقشتها وإقرارها من قادة وملوك ورؤساء دول العالم باجتماع قمة الأمم المتحدة المرتقبة في سبتمبر 2015 تؤكد أهمية دمج معايير ومبادئ حقوق الإنسان ضمن الأهداف الإنمائية العالمية الجديدة لما بعد عام 2015.

وأوضح الفلاح أن موضوع حقوق المرضى أصبح موضوع الساعة لكل المهتمين بتطوير منظومة الخدمات الصحية المقدمة وتحسين جودتها، لتناسب احتياجات الشعوب في دول العالم، وأن طبيعة الخدمات الصحية تستوجب أن تكون واضحة بين مقدمي الخدمة ومتلقيها، مشيراً إلى أن الأمم المتحدة ومنظمة الصحة العالمية تبذلان جهوداً كبيرة لتأصيل مفهوم حقوق المرضى في الدول الأعضاء وتركيز الضوء عليه لأهميته. وهناك بعض الدول التى حرصت على إصدار قوانين تنظم العلاقة بين المريض والطبيب وتضع النقاط الأساسية في التعامل بينهما، وتحدد حقوق وواجبات كل طرف على الآخر، ومنها قانون «حقوق المرضى وجودة النظام الصحي»، الذي صدر في فرنسا عام 2002، وأيضاً لبنان الذي يعتبر من الدول العربية الرائدة في تأصيل هذا المجال والاهتمام به، حيث أصدرت قانون «حقوق المرضى والموافقة المستنيرة»، ونشرته في الجريدة الرسمية عام 2004. كما أنه طبقاً «للإعلان العالمي لأخلاقيات البيولوجيا وحقوق الانسان» الذي اصدرته منظمة الأمم المتحدة للتربية والعلم والثقافة (يونيسكو) عام 2005 فإنه يحق للمريض الحصول على المعلومات الكاملة حول حالته الصحية.

الصيغة القانونية

وأضاف الفلاح أن وزير الصحة قام برفع مشروع قانون حقوق المرضى ومذكرته الإيضاحية إلى مجلس الوزراء وذلك بعد ما تمت مراجعتهما وإفراغهما بالصيغة القانونية المناسبة من قبل الفتوى والتشريع. ومن أهم المواد التى يتضمنها القانون أن يكون للمريض الحق في الحصول على الرعاية الطبية التي تتناسب مع حالته الصحية، وتتوافق مع معايير الجودة والسلامة وتتفق مع التدابير الوقائية والعلاجية وبما يواكب أحدث التطورات الطبية والعلمية الحديثة في عالم الطب. ويحق للمريض أيضا الحصول على المعلومات الطبية الكاملة حول وضعه الصحي وتشمل هذه المعلومات: الفحوصات الطبية بأنواعها والتشخيص السليم لحالته والخطوات الطبية سواء العلاجية أو الجراحية مع بيان أهمية هذه الإجراءات وما قد تحتمله من مخاطر أو مضاعفات وكذلك البدائل المتاحة عنها وما قد يترتب عليها من نتائج أو مضاعفات.

> يعزز الثقة بالنظام الصحي ويحفظ حقوق المرضى
> الفلاح

الضاحي: توجه لاستخدام مجسات السكر في الدم على مدار الساعة

جانب من الندوة الطبية عن مرض السكر

اكد استشاري الغدد الصماء والسكري في مستشفى مبارك الكبير زميل مركز جوسلن بجامعة هارفارد الأميركية د. وليد الضاحي أن هناك اتجاها في الوسط الطبي لاستخدام مجسات السكر في الدم، التي تستطيع فحص السكري على مدار 24 ساعة، لمعرفة تغيراته التي تنتاب مريض السكري طوال اليوم.

وقال د. الضاحي، خلال ندوة طبية عقدت في فندق الجميرا مؤخرا، بحضور حشد من أطباء السكر بوزارة الصحة، «من هنا ظهرت الحاجة الماسة لمعرفة مثل هذه التغيرات والمعلومات, وهناك عدة أجهزة متوافرة تسهل للمريض فحص السكري باستمرار خلال الاربع والعشرين ساعة».

وأضاف ان المشكلة التي واجهت العلماء هي كيفية قراءة هذه المعلومات التي تؤخذ من هذه المجسات, فكل شركة لها طريقة مختلفة عن الشركات الاخرى, ومن هنا ظهرت صعوبة قراءة هذه المجسات, فظهر توجه يدعو الى توحيد الطريقة القرائية لهذه المجسات من بعض أطباء الولايات المتحدة، بحيث تكون هناك قراءة واحدة وطريقة واحدة لقراءة هذه المجسات، فتكون بذلك اسهل يفهمها المريض والطبيب على حد سواء.

وأشار الى ان هناك توجها للكثير من الشركات لهذا النظام الجديد، بالتعاون مع د. روجر مازيه للتوصل إلى قراءة موحدة لاجهزة المجسات الخاصة بمريض السكري.

مشروع «هيئة الإذاعة والتلفزيون» يدخل حيِّز التَّنفيذ

خالد الدوسري

دخَل مشروع إنشاء هيئة للإذاعة والتلفزيون حيِّز التَّنفيذ، بعد موافقة الجهات الرقابيّة في الدولة على هذا المشروع المُقدَّم من قبل وزارة الإعلام.

وأكدت مصادر مسؤولة لـ «الجريدة»: أن المشروع يندرج ضمن الخطة الموضوعة في وزارة الإعلام لتطوير أجهزتها الإعلامية، ومنحها المزيد من الإستقلالية الإدارية والمالية، بما يمكِّنها من مواكبة التطوُّر الذي يشهده الإعلام في العالم، بعيداً عن البيروقراطية التي تعيق هذا التطوُّر، في كثير من الأحيان. وذكرت المصادر، أن هيئة الإذاعة والتلفزيون ستتضمن 4 قطاعات من وزارة الإعلام هي: الإذاعة، التلفزيون، الأخبار، الهندسة، متوقِّعة أن يصدر مرسوم بإنشاء هذه الهيئة خلال منتصف العام المقبل. وأكدت أن هناك قناعة لدى القياديين في وزارة الإعلام بأهمية هذه الهيئة في المرحلة المقبلة، خصوصاً مع وجود تضخُّم في أعداد الموظفين في الهيكل التنظيمي الحالي، ما يعتبر من معوِّقات التطوير في هذه القطاعات الحيويَّة، ومن شأن الهيئة معالجة المعوقات كافة، وتحقيق كل الأهداف التي أنشئت القطاعات من أجلها.

«الإعلام» تدشن اليوم برنامج «القبضة الحديدية للإعلامي المتميز»

تبدأ وزارة الإعلام مساء اليوم دورة «القبضة الحديدية للإعلامي المتميز»، التي ستقدمها خبيرة التواصل ولغة الجسد د. ليلى شحرور من لبنان.

وكشفت مديرة إدارة التطوير الإداري والتدريب في الوزارة كفاح الفيلكاوي ان البرنامج سيعقد طوال هذا الأسبوع لصالح قطاع الأخبار والبرامج السياسية ومقدمي البرامج الإخبارية والحوارية، لافتة الى ان عدد المستفيدين منه يبلغ 20 موظفا.

وأوضحت الفيلكاوي ان البرنامج التدريبي سيمكن المتدربين من خلال ورش العمل من استغلال كل طاقتهم ومواهبهم المتعلقة بلغة الجسد لإحداث الفرق المنشود والتفوق العالي، والسيطرة على اجواء اللقاءات الإعلامية.

وأشارت الى ان تحقيق ذلك من خلال مفهوم لغة الجسد والعلاقة بين لغة الجسد والاعلام، التي تعتبر السبيل إلى معرفة وادراك ذاتك غير الشفهية وتعزيز الثقة وتنميتها عبر الشاشة والميكرفون، مفاتيح الكاريزما الإعلامية ولغة الجسد المثالية في اللقاءات الإعلامية وكيف تجعل الكاميرا صديقة لك.

وأكدت أن أهداف البرنامج هي رفع المهارات المهنية الإعلامية للمتدربين، واكتساب مهارات جديدة تمكنهم من الإبداع الإعلامي، واكتساب قدرات على مواجهة المواقف الإعلامية، والتعرف على أفضل المهارات التطبيقية أمام الكاميرا.

وتابعت ان «وزارة الإعلام وبفضل دعم وزير الإعلام وزير الدولة لشؤون الشباب الشيخ سلمان الحمود نجحت في الموسم التدريبي الماضي في تنظيم 151 برنامجا تدريبيا، شارك فيها 868 موظفا، وهو أعلى معدل تصل إليه الإدارة منذ انشائها، وهو ما نسعى للاستمرار عليه». والمحت الفيلكاوي الى انه تم تنظيم ثلاثة برامج تدريبية اخرى تعقد بالتزامن مع هذا البرنامج، وهي الابداع في وسائل الاعلام -التحرير الاخباري- اخلاقيات وقوانين العمل الاعلامي، وهي برامج موجهة لكل القطاعات في الوزارة. وزادت ان وزارة الإعلام، من خلال إدارة التطوير الإداري والتدريب، مستمرة في تقديم الدورات المتميزة لتطوير مهارات الكوادر العاملة في الوزارة، من خلال التعاون والتخطيط المسبق مع كل قطاعات الوزارة، لتلبية احتياجاتهم وتوفير فرص تدريب حقيقية للكوادر الوطنية.

عزام الصباح يؤكد أهمية اجتماع اللجنة الكويتية - البحرينية

أكد عميد السلك الدبلوماسي سفير الكويت لدى البحرين الشيخ عزام الصباح ان الاجتماع الذي ستعقده اللجنة العليا المشتركة الكويتية - البحرينية في البحرين هذا الاسبوع «سيضيف لبنة قيمة في صرح العلاقات الثنائية المتميزة بين البلدين».

وقال السفير عزام لـ «كونا» ان اجتماع اللجنة العليا يأتي استكمالا وتحديثا لأعمال اللجنة السابقة التي عقدت في الكويت ومتابعة قراراتها وانجازاتها التي تصب في صالح البلدين الشقيقين، مضيفا ان الاجتماع سيفتح آفاقا جديدة وسيدفع بعجلة التنمية الثنائية بين البلدين.

وأوضح ان اجتماع اللجنة سيتم خلاله توقيع عدد من الاتفاقيات في مجالات عدة ستشكل دعما لمسار التعاون والتكامل على مستوى البلدين بشكل خاص والمستوى الخليجي بشكل عام وتحديد آليات التعاون في المجالات المختلفة.

السليمي لـ الجريدة.: رقابة صارمة على الجمعيات الخيرية لمنع وصول أموالها إلى الإرهابيين

«اتهام بعض القانونيين الوافدين ببيع القضايا للخصوم جعجعة بلا طحين»

في حوار مطول لم يبخل خلاله بالإجابة عن تساؤلات «الجريدة»، لاسيما الشائكة منها، اكد الوكيل المساعد للشؤون القانونية في وزارة الشؤون الاجتماعية والعمل د. زكي السليمي أن «هناك رقابة صارمة تفرضها ادارة الجمعيات الخيرية والمبرات، على أنشطة المؤسسات الخيرية، بالتنسيق مع وزارتي الخارجية والداخلية والبنك المركزي، والجهات ذات العلاقة في الدولة، لمنع وصول اموال التبرعات الى من يسيء استغلالها في اعمال ارهابية.

وقال: إننا على ثقة تامة بأن الجمعيات الخيرية تتمتع بحس عال من الوطنية، وتحرص على الارتقاء بسمعة الكويت إقليميا ودوليا، ولا أحد ينكر دورها في منح الكويت لقب «مركز انساني عالمي»، لاسيما ان أيديها بلغت دول العالم اجمع، والقاصي والداني يشهدان بمساهماتها في معونة المحتاجين.

وأشار إلى أن «ثقتي بباحثي قطاع الشؤون القانونية غير محدودة، ولا أشك في ذمة اي منهم، واتهام بعضهم ببيع القضايا للخصوم جعجعة بلا طحين، وما ذكر بهذا الشأن سمعناه دون وجود دليل ملموس عليه، حيث لم نتلق اي شكوى تفيد بتلقي احد الباحثين مبالغ مالية نظير بيع قضايا تكون الوزارة طرفا فيها».

وأضاف: «هناك قضايا عدة مرفوعة من الوزارة لاسترداد مديونيات لمنتفعين من المساعدات الاجتماعية دون وجه حق، وهناك احكام صدرت باسترداد هذه المبالغ وجار تنفيذها».

وفي ما يلي نص الحوار:

جورج عاطف

● يُعد القطاع القانوني في وزارة الشؤون «مطبخ» الوزارة فما طبيعة عمله؟ وكم هي أعداد موظّفيه؟

_بداية نُرحب بصحيفة «الجريدة» ونؤكد أن هذا اللقاء يأتي انطلاقا من حرص الوزارة على التواصل مع وسائل الاعلام، لاسيما اننا على ثقة تامة وايمان راسخ بان الصحافة مرآتنا على الواقع، اما عن طبيعة عمل قطاع الشؤون القانونية في الوزارة فهي مُستمدة من طبيعة عمل الادارات التابعة له، وهما ادارتا الدراسات القانونية والفتوى، والتحقيقات الادارية والعقود، ومن خلال هذه المسميات نستطيع استخلاص طبيعة عمل القطاع، وبشأن ادارة الدراسات القانونية والفتوى، فهي تختص بإعداد القرارات التنظيمية ومشاريع القوانين، ومراجعة الاقتراحات بقوانين الواردة من مجلس الامة، والرد على الاسئلة البرلمانية الواردة من النواب، اضافة الى قيامها بدراسة الاتفاقيات الدولية، وملاحظات اللجان المعنية بتطبيقها، وإبداء ملاحظات الوزارة عليها، كما تقوم الادارة برفع الدعاوى القضائية بالانابة عن الوزارة، والدفاع عنها في القضايا المرفوعة من الغير ومتابعتها، الى جانب قيامها بالرد على الاستفسارات الواردة من قطاعات الوزارة كافة التي تتعلق بالقوانين المتصلة بعمل «الشؤون» وهي قوانين الجمعيات التعاونية، والجمعيات الاهلية، والاحداث، والحضانة العائلية، والمساعدات العامة، ودور الحضانات الخاصة.

وقديما كان قانون العمل في القطاع الاهلي احد القوانين المتعلقة بعمل الوزارة، غير انه عقب صدور القانون رقم 190 لسنة 2013، الصادر بشان اشهار الهيئة العامة للقوى العامة، وصدور مراسيم تعيين المدير العام ونوابه، واعتماد الهيكل الاداري وتسكين وظائفه الاشرافية، تم فصل عمل «الهيئة» عن الوزارة، لكنه يتم الاستعانة بنا للرد على بعض الاستفسارات لحين الجاهزية الكاملة لقطاعها القانوني.

أما فيما يخص ادارة التحقيقات الادارية والعقود، فمن واقع مسماها تتضح طبيعة عملها وهي احالة الموظفين الى التحقيق الاداري، وبحث الشكاوى والبت فيها، واقتراح العقوبات المناسبة، اضافة الى بحث التظلمات من القرارات الادارية او العقوبات، ودراسة العقود التي تبرمها الوزارة، وحول اعداد الموظفين، فنحن نعاني نقصا حادا في اعداد الباحثين القانونيين، لاسيما ان اعداد موظفي الادارتين المذكورتين انفا لا يتجاوز 100 موظف.

> **نسبة القضايا التي تكسبها الوزارة تزيد على 80%**

> **إقامة دعاوى قضائية ضد متلقي المساعدات الاجتماعية دون حق لاسترداد تلك المبالغ**

> **إخلاء أبناء الحضانة العائلية الذين تجاوزوا 21 عاماً من البيوت الخارجية**

خُسارة القضايا... وبيعها

● دائما ما تُتهم «الشؤون القانونية» في الوزارة بُخسارة القضايا فما ردّكم؟، وإن كانت هذه حقيقة فما السبب وراء ذلك من وجهة نظركم؟

_اذا رجعنا لاعداد القضايا التي بحوزة القطاع القانوني سواء المرفوعة من او ضد الوزارة، سنجدها اعدادا ضخمة تتجاوز 2600 قضية، غير ان معظم هذه الدعاوى عبارة عن مطالبات باسترداد مديونيات مالية في ذمة منتفعين من المساعدات العامة دون وجه حق، او موظفين انتهت خدماتهم او قضاي متعلقة بجمعيات النفع العام او الجمعيات التعاونية، وبالرجوع الى سؤالكم: هل حقا يخسر القطاع القانوني عددا كبيرا من القضايا؟ الاجابة لا، والعكس هو الصحيح، فما تزيد نسبته على 80 في المئة من القضايا التي تصدر فيها احكام تكون في صالح الوزارة.

● اتهمت بعض الصحف المحلية قانونيين وافدين ببيع القضايا للخصوم، فهل تحققتم من صحة الامر؟

_ ثقتي بباحثي قطاع الشؤون القانونية غير محدودة، ولا اشك في ذمة اي منهم، واتهام بعضهم ببيع القضايا للخصوم جعجعة بلا طحين، وما ذكر بهذا الشأن سمعناه دون وجود دليل ملموس عليه، حيث لم نتلق اي شكوى تفيد بتلقي احد الباحثين مبالغ مالية نظير بيع قضايا تكون الوزارة طرفا فيها.

●وماذا عن تحقيق الشؤون القانونية مع بعض الباحثين العاملين في جهات اخرى؟

-اود التوضيح ان قانون نظام الخدمة المدنية لم يمنع الموظف من العمل لدى جهات اخرى خارج ساعات العمل الرسمية، شريطة موافقة جهة العمل الاصلية، وانا على يقين كامل بان باحثينا اول من يحترم نصوص القانون، الوزارة دائما تنبه الى ضرورة الحصول على تصاريح عمل لمن يرغب في العمل الاضافي لدى الغير، اما بشأن التحقيق مع بعض الباحثين على خلفية العمل لدى الغير، فهناك شكوى قدمت وأحيلت الى ادارة التحقيقات وتم بحثها، وانتهى الرأي الى عدم وجود ادلة على التحاق موظفي الشؤون القانونية بوظائف اخرى، من ثم حُفظت الشكوى.

● هل توجد رقابة صارمة على الجمعيات الخيرية؟

- نعم هناك رقابة صارمة ومُشددة تفرضها ادارة الجمعيات الخيرية والمبرات في وزارة الشؤون، على انشطة المؤسسات الخيرية، بالتنسيق مع وزارتي الخارجية والداخلية والبنك المركزي، والجهات ذات العلاقة في الدولة، لمنع وصول اموال التبرعات الى من يسيء استغلالها في اعمال ارهابية، ونحن على ثقة تامة بان الجمعيات الخيرية تتمتع بحس عال من الوطنية، وتحرص على الارتقاء بسمعة الكويت اقليميا ودوليا، ولا احد ينكر دورها في منح الكويت لقب «مركز انساني عالمي»، لاسيما ان ايديها بلغت دول العالم اجمع، والقاصي والداني يشهدان بمساهماتها في معونة المحتاجين.

مؤسسات وطنية

● بصفتكم رئيس لجنة وزارة الشؤون لمكافحة الارهاب وتمويله، ومكافحة غسل الاموال، كان لكم لقاءات عدة بوفود اجنبية خصوصا اميركية بشأن اجراءات الكويت في هذا الصدد، فماذا كانت ردودكم على التساؤلات الغربية؟

- الردود على الاسئلة الدولية تتولاها وزارة الخارجية، ونجدد التأكيد ان مؤسسات العمل الخيري وطنية بامتياز، ولا يوجد اي شبهة في تورطها بأعمال ارهابية او تمويلها، غير ان هناك لقاء جمعني بالمستشار القانوني الاقليمي في وزارة العدل الأميركية ميشيل جونسون، لم يتهم خلاله الجمعيات الخيرية بأي تهم خاصة بالارهاب، لكنه عرض استعداد بلاده لتقديم دورات تدريب للعاملين في المجال الخيري لضمان قيامهم بعملهم على الوجه الاكمل، ومراعاة القرارات الصادرة عن الجمعية العامة للامم المتحدة والاتفاقيات الدولية الصادرة بشأن مكافحة الارهاب وتمويله، ومكافحة غسل الاموال.

وتأكيدا على التزام الكويت بمكافحة تلك الجرائم، تم اطلاق لجنة متابعة النشاط الميداني للعمل الخيري في البلاد برئاسة وكيل وزارة الشؤون، وتضم ممثلين عن وزارات ومؤسسات وهيئات الدولة ذات العلاقة (الخارجية، العدل، الداخلية، الاعلام، الاوقاف، الشؤون، البنك المركزي، بيت الزكاة) حيث تعمل اللجنة على تنفيذ قرارات مجلس الوزراء، والقرارات الدولية بشأن مكافحة الارهاب وغسل الاموال.

جرائم أبناء «الحضانة»

● ماذا عن التقرير المُعد من قبل الوزارة حول ابناء «الحضانة العائلية» قاطني الدور الخارجية، الذي كشف عن جرائم تُقترف داخل تلك الدور؟ وهل خرجتم بتوصيات حيال الامر؟

-انتهينا من التحقيق في الامر، ورفعنا تقريرا مفصلا بنتائجه الى وزيرة الشؤون هند الصبيح، وبدورها قامت باتخاذ العديد من الاجراءات التي من شأنها اصلاح هذا الاعوجاج، تمثلت في تشكيل عدد من اللجان، على سبيل المثال لجنة تضم اختصاصيين نفسيين واجتماعيين لدراسة الحالة النفسية والاجتماعية للابناء، واخرى لمراجعة اللائحة الداخلية الخاصة بادارة «الحضانة» التي صدرت اخيرا، وثالثة لمعالجة اوجه القصور، وتطوير العمل في قطاع الرعاية الاجتماعية بما في ذلك «الحضانة العائلية»، اما عن التوصيات فهناك العديد منها ابرزها اعادة ترتيب ادارة الحضانة العائلية من حيث اعداد الموظفين ومؤهلاتهم واختصاصاتهم بما يحقق الاهداف المرجوة من انشائها، وفيما يتعلق بالجرائم يصبح لزاما على رئيس الدور اخطار جهات التحقيق.

● هناك اتهامات من قبل بعض الابناء بقيام الوزارة بطردهم بالقوة من الدور الساكنين فيها!

- بالطبع لا، رغم أن مسؤولية الوزارة القانونية تجاه الأبناء تنتهي ببلوغهم سن الأهلية القانونية، إلا ان الوزارة تعمل على تأهيلهم للاندماج في المجتمع والتحقق من تمكنهم من شق دربهم في الحياة، ومن قامت الوزارة بإنهاء علاقتهم الإيوائية هم الابناء القاطنون بمبنى حولي 3 وهم من تجاوزت أعمارهم 30 و40 عاما ولهم دخول ثابتة من وظائفهم او مساعدات او الاثنان معا، والوزارة انطلاقا من موقعها الرعوي والانساني تتابع وتعاون المذكورين في تجاوز ومعالجة ما قد يواجههم من عقبات اجتماعية ونفسية واجتماعية كما تسعى بجهود صادقة وحثيثة الى تقديم اوجه الدعم المادي.

وقامت الوزارة بصرف مساعدات مالية لهذه الحالات سواء من خلال دفع جزء كبير من القيمة الايجارية للسكن وجزء من مديونياتهم ومستلزمات الزواج وغير ذلك من اوجه الدعم، والشكر لما تقدمه الجهات الخيرية في هذا الشأن وعلى رأسها بيت الزكاة.

وفي نفس السياق، أود التوضيح أن هناك حالات خاصة من قاطني حولي 3، لا يشملهم انهاء الايواء ومن ذلك الملتحقون بالدراسة وبعض الحالات المرضية.

● هل حقا سيتم اخلاء جميع الدور الخارجية من الابناء؟ وكم اعداد تلك الدور؟

-قطعا لا، فالاخلاء فقط للابناء الذين تجاوزا سن 21 عاما، وأصبحوا مهيئين للاندماج في المجتمع، اما عن اعداد الدور فهناك 5 بيوت، 3 منها في منطقة حولي، و2 بالسالمية.

اختلاسات

● ذكر التقرير السنوي الصادر عن ديوان المحاسبة لمراجعة اعمال وزارة الشؤون «منح مبالغ طائلة تحت بند المساعدات الاجتماعية قدرت بنحو 3.6 ملايين دينار دون وجه حق»، فما اجراءاتكم لرد هذه المبالغ؟

- تقوم ادارة الرعاية الاسرية في الوزارة ببحث جميع الحالات التي تتلقى المساعدات، وفي حال رصدت حالات تلقت مساعدات دون وجه حق تتم احالتها الى الشؤون القانونية لاقامة دعاوى قضائية ضدها واسترداد تلك المبالغ، وهناك قرابة 1800 قضية مرفوعة من الوزارة لاسترداد مديونيات لمنتفعين من المساعدات، وهناك احكام صدرت باسترداد هذه المبالغ وجار تنفيذها، غير ان هناك بعض الحالات لا تتطلب اقامة دعاوى قضائية، لاسيما لو التحق متلقي المساعدة بعمل، او كان له نصيب من معاش تقاعدي لدى المؤسسة العامة للتأمينات الاجتماعية، في هذه الحالة تتم مخاطبة جهة عمله، أو «التأمينات»، او في بعض الاحيان برنامج اعادة الهيكلة لاستقطاع هذه المبالغ المُستحقة عليه.

●ذكر التقرير ايضا ان ضعف رقابة الوزارة الداخلية ترتب عليه اختلاس موظفة 160 الف دينار من باب المساعدات!

- تمت احالة الموظفة الى النيابة العامة وجار التحقيق في الامر.

الجمعيات التعاونية

● لماذا تتذمر مجالس ادارات الجمعيات التعاونية من القانون الجديد؟ وهل ترون انهم يعانون تجاه تطبيقه؟

- المشكلة لا تكمن في مواد القانون الجديد، بل في مجالس الادارات التي لا تريد التطبيق، وغير ملتزمة بنصوص القانون، وهذا ليس وليد اللحظة، بل منذ فترة طويلة، وهناك شكاوى عدة تقدم بشأن عدم التزام الجمعيات التعاونية بنصوص القانون، سواء القديم رقم 24 لسنة 1979، او الجديد رقم 118 لسنة 2013.

إضافة مادتين للقانون 1962/24

كشف السليمي عن تعديل مقترح على القانون رقم 24 لسنة 1962، الصادر بشأن الاندية وجمعيات النفع العام، يتمثل في اضافة مادتين جديدتين: الاولى- معاقبة الجمعيات التي تقوم بجمع الاموال، في مخالفة للقوانين المنظمة للعمل الخيري في البلاد، والثانية - منح صفة الضبطية القضائية للموظفين المُكلفين بالتفتيش على الجمعيات، لافتا الى انه تمت مخاطبة الجهات المعنية في الدولة لمناقشة هاتين المادتين، ومن ثم احيلتا الى ادارة الفتوى والتشريع للدراسة، وابداء الرأي القانوني.

تسكين 99% من «الشواغر»

اكد السليمي ان لجنة شؤون الموظفين برئاسة وكيل وزارة الشؤون الاجتماعية عبدالمحسن المطيري انتهت من تسكين 99 في المئة من الوظائف الاشرافية الشاغرة في قطاعات الوزارة كافة، موضحا انه فيما يخص قطاع الشؤون القانونية فهناك ادارة وحيدة شاغرة هي التحقيقات والعقود الحكومية، اضافة الى قسمين لم يتم تسكينهما بعد.

مسابقة الكويت الدولية لأبحاث الوقف
Kuwait International Contest on Waqf Researches
الدورة التاسعة
٢٠١٥ - ٢٠١٤

مواضيع المسابقة:
تجري المسابقة في موضوعين اثنين يختار الباحث أحدهما:
• الموضوع الأول: الوظيفة الاجتماعية للوقف الإسلامي في حل المشكلات الراهنة.
• الموضوع الثاني: دور الوقف في دعم الأسرة.

الشروط العامة للمسابقة:
١. يحق للباحثين: الأفراد أو المجموعات أو المؤسسات العلمية المشاركة في المسابقة.
٢. تقدم البحوث في إحدى اللغات الثلاث (العربية، الإنجليزية، الفرنسية)، بشرط أن يكون البحث مصحوباً بترجمة كاملة إلى العربية.
٣. ألا يقل البحث عن ٩٠ صفحة ولا يتجاوز ١٠٥ صفحات.
٤. الالتزام بشروط البحث العلمي مع مراعاة المنهج النقدي، ومناقشة وجهات النظر المختلفة حول موضوع البحث مع التوثيق العلمي للآراء وفقاً للقواعد المتعارف عليها.
٥. المعايير الأساسية لتحكيم البحوث هي: سلامة المنهج، وتسلسل الأفكار، ووضوح العرض، والقدرة على ربط النتائج بالمقدمات، وسلامة لغة البحث.
٦. يحق للأمانة حجب أي من الجوائز إذا لم ترق البحوث المقدمة إلى المستوى المطلوب، وهي غير ملزمة برد البحوث التي تصلها سواء أكانت فائزة أم غير فائزة.
٧. يحق للأمانة سحب الجائزة من البحوث الفائزة التي يتبين مخالفتها للقواعد العلمية.
٨. يحق للأمانة الاستفادة من البحوث الفائزة بالصورة التي تراها.
٩. البحوث التي تخالف الشروط السابقة لا تدخل تحكيم المسابقة.
١٠. ألا يكون البحث قد سبق أن حصل على جائزة أخرى أو على شهادة علمية، ويحق للأمانة العامة للأوقاف سحب قيمة الجائزة إذا اكتشفت أن البحث الفائز قد نشر سابقاً أو قدم إلى جهة أخرى لغرض آخر أو مستلاً من رسالة علمية.
١١. لا يحق لمن فاز في إحدى دورات المسابقة أن يشارك في الدورة التي تليها.
١٢. لا يحق للفائزين نشر بحوثهم إلا بموافقة خطية من الأمانة.
١٣. تقدم البحوث مطبوعة على الكمبيوتر على ورق A4 وفقاً للتخطيط المعتمد للصفحة على النحو الآتي:
أ - هوامش الصفحة:
الفراغ أعلى وأسفل: ٢,٥٤ سم / الفراغ يمين ويسار: ٣ سم
ب - الخط في المتن:
نوعية الخط Traditional Arabic / حجم الخط ١٨ Bold للعناوين، ١٦ للكتابة / المسافة بين الأسطر single
ج - الخط في الهامش المرجعي أسفل الصفحة:
نوعية الخط Traditional Arabic حجم الخط ١٠ / المسافة بين الأسطر single
١٤. يرفق مع البحث السيرة الذاتية لصاحبه + صورة شخصية قياس ٤ x ٦.
١٥. تقدم أصول البحوث في موعد أقصاه ٣١ / ٥ / ٢٠١٥ م.

إجراءات التقدم للمسابقة:
١. الحصول على نسخة من الكتيب التعريفي لمواضيع المسابقة وعناصرها الاسترشادية من خلال الموقع الالكتروني للأمانة العامة للأوقاف www.awqaf.org.kw.
٢. ترسل البحوث للأمانة العامة للأوقاف بدولة الكويت مرفقا بها نموذج الاشتراك والسيرة الذاتية على النحو الآتي:
أ - إلكترونيا: على البريد الإلكتروني لإدارة الدراسات والعلاقات الخارجية: E-mail:serd@awqaf.org
ب - بريديا: بإرسال نسخة ورقية مع قرص مضغوط على العنوان الآتي:
مسابقة الكويت الدولية لأبحاث الوقف - إدارة الدراسات والعلاقات الخارجية - الأمانة العامة للأوقاف الدسمة - قطعة ٦ - شارع حمود الرقبة - ص ب ٤٨٢ الصفاة ١٣٠٠٥ دولة الكويت.
٣. لمزيد من المعلومات حول المسابقة يرجى الاتصال على: هاتف: ١٨٠٤٧٧٧ ٠٠٩٦٥ داخلي ٣١٣٥-٣١١٠-٣١٧٩ فاكس: ٢٢٥٤٢٥٢٦ ٠٠٩٦٥

جوائز المسابقة:
تقسم جوائز المسابقة إلى ثلاث جوائز لكل موضوع على النحو الآتي:
الجائزة الأولى: ١٠ آلاف دولار أمريكي
الجائزة الثانية: ٧ آلاف دولار أمريكي
الجائزة الثالثة: ٥ آلاف دولار أمريكي

دولة الكويت
الأمانة العامة للأوقاف

تذكير
شركة أكنان جلوبل للتطوير العقاري
شركة مساهمة كويتية مقفلة
دعوة لحضور إجتماع
الجمعية العامة العادية
أكنان جلوبل AKNAN Global

يتشرف مجلس إدارة شركة شركة أكنان جلوبل للتطوير العقاري- ش.م.ك (مقفلة) بدعوة السادة مساهمي الشركة الكرام لحضور إجتماع الجمعية العامة العادية لمناقشة وإعتماد البيانات المالية للشركة عن السنة المالية المنتهية في ٣١ ديسمبر ٢٠١٢ ، والتي تقرر إنعقادها يوم الأثنين الموافق ٢٩ ديسمبر ٢٠١٤ م في تمام الساعة الثانية عشر والنصف ظهراً بمقر الشركة الكائن بمنطقة بنيد القار- شارع الإستقلال - برج فلكس العالمي - مبنى ٢٠٢ - الدور ١٧ - غرفة الإجتماعات ، وذلك لمناقشة البنود التالية :

جدول أعمال الجمعية العامة العادية

أولا: سماع تقرير مجلس الإدارة عن السنة المالية المنتهية في ٣١ ديسمبر ٢٠١٢ والمصادقة عليه.
ثانيا: سماع تقرير مراقب حسابات الشركة عن السنة المالية المنتهية في ٣١ ديسمبر ٢٠١٢ والمصادقة عليه .
ثالثا: الموافقة على البيانات المالية للشركة عن السنة المالية المنتهية في ٣١ ديسمبر ٢٠١٢ والمصادقة عليها.
رابعا: الموافقة للشركة على التعاملات التي تمت مع الأطراف ذات الصلة خلال السنة المالية المنتهية في ٣١ ديسمبر ٢٠١٢ ، والموافقة لها بالتعامل مع أطراف ذات صلة للسنة المالية القادمة .
خامسا: الموافقة على تفويض مجلس الإدارة ببيع عقارات الشركة ورهنها ، وإعطاء الكفالات وعقد القروض وفتح حسابات للشركة لدى البنوك داخل وخارج دولة الكويت .
سادسا: إخلاء طرف السادة أعضاء مجلس الإدارة ، وإبراء ذمتهم فيما يتعلق بتصرفاتهم المالية والقانونية عن السنة المالية المنتهية في ٣١ ديسمبر ٢٠١٢ .
سابعا: إقالة عضو من أعضاء مجلس الإدارة الحالي للشركة وفقا لنص المادة رقم ٢٤٣ من قانون الشركات وتعديلاته ولائحته التنفيذية .
ثامنا: إنتخاب عضو مكمل لأعضاء مجلس الإدارة الحالي لإستكمال الفترة القانونية المتبقية.
تاسعا: تعيين أو إعادة تعيين مراقب حسابات للشركة عن السنة المالية المنتهية في ٣١ ديسمبر ٢٠١٣، وتفويض مجلس الإدارة بتحديد أتعابه.

وعليه نود من السادة المساهمين الراغبين في حضور إجتماع الجمعية العامة العادية أو من ينوب عنهم مراجعة الشركة الكويتية للمقاصة إدارة حفظ الأوراق المالية الكائن مقرها بمنطقة شرق – شارع الخليج العربي – بجوار المستشفى الأميري – برج أحمد الجوهر الخامس ، وذلك لإستلام نسخة من أوراق الجمعية العامة العادية وإستمارة التوكيل وبطاقة الحضور خلال ساعات العمل الرسمية من الساعة ٨:٣٠ صباحاً إلى الساعة ١:٣٠ ظهراً – تليفون: ٢٢٤٦٤٥٧٩.

ملاحظة: في حالة عدم توفر النصاب القانوني اللازم لصحة إنعقاد إجتماع الجمعية العامة العادية فإنه سوف يؤجل الإجتماع إلى موعد إجتماع آخر سوف يتم إنعقاده يوم الأربعاء الموافق ٧ يناير ٢٠١٥ م في تمام الساعة الثانية عشر ظهراً بنفس مكان الإجتماع ولذات جدول الأعمال الموضح أعلاه.

والله ولي التوفيق
مجلس الإدارة

«التربية»: نراعي تفاوت المستويات عند وضع اختبارات الرياضيات

اعتبرت الموجهة الفنية العامة لمادة الرياضيات أن استعمال الآلات الحاسبة في أبسط العمليات الحسابية يضر ولا ينفع، وخطأ يجب تداركه.

أكدت الموجهة الفنية العامة لمادة الرياضيات في وزارة التربية جميلة البيدان ان "مقرر الرياضيات ليس صعبا كما يعتقد بعض الطلاب، ولكنه يحتاج إلى فهم متسلسل، أي بطريقة تراكمية حتى يتسنى للطالب الإلمام بكل جوانب هذا المقرر الهام"، مضيفة أن اختبارات الرياضيات يشترط فيها أن تراعي التفاوت بين المستويات المختلفة للطلبة.

ودعت البيدان في برنامج «استديو التربية» الذي يبث على قناة التربوية في الثامنة من مساء الاحد ويعاد في نفس التوقيت الاثنين الى الالتزام بالتركيز على هذه المفاهيم بشكل كبير كي يذلل الطالب جميع الصعوبات التي قد تقابله في فهم المادة، مؤكدة ان استعمال الآلات الحاسبة في أبسط العمليات الحسابية يضر ولا ينفع، وخطأ لابد من تداركه حتى نوسع آفاق إدراك الطالب ونزيد من سرعة بديهته بشكل كبير.

> لا مجال للواسطة أو المحسوبية في مستقبل أبنائنا
> البيدان

الخطة العامة

وذكرت ان «التوجيه الفني العام يشرف على 7 إدارات منها 6 تابعة للتعليم العام والسابعة خاصة بالتعليم الخاص وكل منطقة لديها موجهون لمادة الرياضيات يشرف عليهم موجهون أوائل، ونحن بدورنا نتابع سير العملية التعليمية من خلال هذا التواصل مع الجميع وأخذ جميع ملاحظاتهم مأخذ الجد والحرص على تذليل أي صعوبات قد تقابلهم في أدائهم التعليمي».

واوضحت أن الخطة العامة للتوجيه الفني العام تنقسم إلى شقين رئيسيين: خطة على المدى الطويل مستمدة من الخطة العامة لوزارة التربية بشكل عام، وأخرى على المدى القصير، وهي لتحقيق استراتيجية التعليم بالكويت ولكن على خطوات حثيثة ثابتة تكون أهدافها الرئيسية الحرص على تطوير المناهج وإقامة الدورات للمعلمين وتقييم أدائهم بشكل مستمر ومتابعة الطلبة المتعثرين بالمادة بجانب رعاية الطلبة الفائقين.

وعن استعدادات التوجيه الفني العام للعام الدراسي، قالت البيدان ان هذه الاستعدادات تبدأ قبل بدء العام الدراسي بفترة حيث توزع الخطة السنوية على الموجه العام للمادة على مستوى المناطق التعليمية ومن ثم إقامة الورش التعليمية والدورات للمعلمين لشرح الخطة بشكل واسع وتدريبهم وتأهيلهم على النحو الأفضل، موضحة ان التوجيه العام يسعى إلى تحري العدالة الكاملة في سد نقص عدد المعلمين بالمناطق التعليمية على حد سواء حتى لا يؤثر هذا النقص على سير العملية التعليمية.

اختيار المعلمين

وعن آلية اختيار التوجيه الفني للمعلمين قالت البيدان: «هناك لجنة لاختيار المعلمين خارجية وهي تعنى باختيارهم من خارج الكويت واللجنة الأخرى داخلية محلية تعمل على مدار العام تعلن عن مواعيد المقابلات للمعلمين يرأسها الموجه العام وتكون من موجهين أكفاء وهذه اللجان تضع معايير وشروطا خاصة لاختيار المعلم بداية من المؤهل الدراسي والتقدير العام ومدى تمكنه من المادة العلمية بالإضافة إلى الأسئلة الشخصية التي تبين وضوح النطق ومخارج الحروف وغيرها، ولذلك نحن نعتمد أولا وأخيرا في اختيار المعلمين على الكفاءة والخبرة في الاختيار فقط لا غير ولا مجال للواسطة أو المحسوبية على حساب مستقبل أولادنا».

المعلم الجديد

وأوضحت ان «المعلم الجديد من داخل وخارج الكويت يخضع لدورات مكثفة من نواح إدارية وفنية وعلمية، والمعلمين من خارج الكويت يتم شرح طبيعة البيئة الكويتية لهم والطريقة المثلى للتعامل مع الطلاب وأيضا يتم تقييم أدائهم طوال العام الدراسي بشكل دوري ومستمر».

وفي ما يخص تغيير المناهج واستياء بعض أولياء الأمور من هذا التغيير، أكدت البيدان: أننا لا نغير المناهج لمجرد التغيير ولكننا نسعى إلى تطوير التعليم وهذا هو ما تعمل عليه دولة الكويت بدافع رغبة حقيقية لدفع عجلة التعليم ومسيرتها إلى الأمام، ونتابع كل ما هو جديد من ناحية التطبيقات العلمية للمادة ومدى تطورها بالبلدان المتقدمة، ونبدأ عند التغيير بإعطاء دورات للجميع من موجهين إلى رؤساء أقسام إلى معلمين ونأخذ كل ملاحظاتهم بعين الاعتبار، ومن ثم نبدأ بالتغيير التدريجي اي من الصف الأول إلى الثاني إلى الثالث ومن الصف العاشر إلى الحادي عشر والثاني عشر وهكذا.

الموجهة العامة للرياضيات جميلة البيدان

«المعلمين»: قرار إلغاء مجلس الوكلاء استراتيجي

الجمعية حذرت من عدم وجود آلية بديلة للتنسيق بين القطاعات

كشفت جمعية المعلمين الكويتية النقاب عن موقفها من قرار وزير التربية د. بدر العيسى إلغاء مجلس الوكلاء، مشيرة إلى أن «القرار قد يكون مفاجئا وجريئا واستراتيجيا في نفس الوقت إلا أنه ستكون له تبعات كثيرة ومتعددة على الوزارة بشكل عام والعملية التعليمية بشكل خاص».

وذكرت الجمعية في بيان لها ان القرار «ستكون له تداعياته في بناء ثقافة جديدة وواقع قيادي مغاير تماما عما كانت تسير الوزارة عليه على امتداد السنوات الماضية، وهو قرار من الصعب جدا الحكم عليه إلا أنه ينبغي التعاطي معه بالشكل المنشود وبالمزيد من التعاون والتفهم من قبل وكلاء الوزارة وبما يعزز فيهم الشعور بروح المسؤولية في اتخاذ القرارات الملائمة والمهمة دون أي تأخير، والمبنية على مفاهيم وأسس واضحة تتوافق مع مصلحة العمل، ودون أن تكون خاضعة للاجتهادات الفردية، أو لتأثيرات خارجية لها غاياتها الخاصة».

عوامل التعطيل

وقال البيان ان «مجلس الوكلاء كان من أحد أبرز عوامل التعطيل والتأخير في اتخاذ القرارات بما فيها القرارات المهمة والعاجلة التي لا تقبل التأخير أو المماطلة والإهمال، علاوة على أن آلية انعقاده لم تكن واضحة أو قائمة على جدول زمني ثابت ومنظم وملزم، وقد تمتد فترات انعقاده لأسابيع وأشهر وفترات طويلة مما يؤدي إلى حدوث تأخير غير مبرر في اتخاذ القرارات المهمة والعاجلة وكذلك الطارئة التي لا تقبل أي تأخير، إلى جانب حدوث تراكم كبير في المسائل والمشاريع والقضايا الواردة والمرتبطة بجدول أعماله».

وأضاف أن «المجلس خرج عن هدفه التنسيقي والتنظيمي في تبسيط الإجراءات، وأصبح عاملا سلبيا مؤثرا في اتخاذ القرارات بسبب التدخل في اختصاص القطاعات كل حسب مسؤولياتها ورؤيتها، فيما قام بسحب كل الصلاحيات التي يمتلكها الوكلاء المساعدون بحكم التوصيف الوظيفي لقطاعاتهم، واكتفى بأن جعلهم يقومون فقط بعرض خططهم ومشاريعهم ورؤاهم ومن ثم الانتظار إلى حين مناقشة المجلس لاتخاذ ما يعتمده من قرار في شأن هذه الخطط والمشاريع».

متعب العتيبي

القطاع القانوني

وطالبت الجمعية وزير التربية د. بدر العيسى «بالأخذ في الاعتبار وبموجب قراره الجريء أن الوزارة مقبلة على تحد كبير في حالة عدم وجود آلية بديلة للتنسيق ما بين القطاعات ذات الأعمال المتشابكة والمتداخلة، وعدم وضع خطط وجداول زمنية متفق عليها في هذا الشأن، علاوة على أن بعض الوكلاء المساعدين ما زالوا غير مهيئين بشكل كامل لإدارة قطاعاتهم بشكل مباشر مما سيحملهم مسؤوليات مضاعفة وقد تكون نتائجها صدور الكثير من القرارات الخاطئة غير المدروسة أو المستوفية».

وأكدت ان القطاع القانوني سيتحمل العبء الأكبر والمسؤوليات الجسام في تحمل تبعات قرار إلغاء مجلس الوكلاء لكونه معنيا بمتابعة قرارات الوكلاء المساعدين وتوفير أسس الدعم الفني والقانوني لها حتى لا يقعوا في أي خطأ اجرائي تكون له تبعاته القانونية او الإدارية.

«حماية البيئة» تطرح مسابقات بيئية لإعادة تدوير المخلفات

طرحت الجمعية الكويتية لحماية البيئة ثلاث مسابقات مشاريع بيئية معنية بـ «اعادة تدوير المخلفات الورقية لصناعة ابتكارات علمية وبيئية» و«إعادة تدوير الأجهزة الكهربائية» و«اعادة تدوير المخلفات لاعداد الورشة المنزلية».

وقالت مديرة مشروع المسابقات عضوة لجنة الحياة الفطرية بالجمعية الدكتورة أديبة الحربان لـ «كونا» أمس ان مسابقات المشاريع البيئية تم اعدادها لترسيخ مفاهيم الاستفادة مما يتم استهلاكه وتصنيف المخلفات وكيفية دمجها لصناعة ابتكارات مختلفة.

وأضافت الحربان ان هذه المسابقات تهدف الى توعية الطلبة بيئيا بضرورة تدوير واعادة استخدام المخلفات الورقية لصناعة أشياء جديدة مبينة ان فئة الطلبة هي المستهدفة في المسابقة الاولى «اعادة تدوير المخلفات الورقية» في حين ان الهيئات والشركات ستشملها مسابقة «اعادة تدوير الاجهزة الكهربائية».

وأوضحت ان المسابقة الثالثة خاصة للافراد للتأكيد على ضرورة التوعية بيئيا بتقليل المخلفات وإعادة استخدامها فضلا عن الفصل بين المخلفات لاعادة تدوير كل منها على حدة.

«الصناعة» و«التربية» تنظمان ماراثوناً لطلبة الابتدائي ضمن حملة «منا وفينا»

- المطيري: هدفنا دعم القطاع الخاص لإيجاد بدائل لدخل الدولة
- الهولي: حريصون على تنظيم فعاليات تدعم منتجنا الوطني

نظمت وزارة التربية بالتعاون مع هيئة الصناعة حملة توعوية لدعم المنتج الوطني تحت عنوان «منّا وفينا».

ضمن فعاليات الحملة الوطنية لدعم وترويج المنتج الوطني «منّا وفينا»، نظّمت الهيئة العامة للصناعة في مقر الإتحاد الكويتي لألعاب القوى أمس، بالتعاون مع وزارة التربية ماراثوناً لطالبات المرحلة الابتدائية، بمشاركة سبع مدارس ابتدائية للبنات من محافظة العاصمة وحضور مدير إدارة الترويج والفرص التصديرية بالإنابة المهندس ناصر المطيري، والموجهة الأولى للتربية الرياضية تهاني الهولي.

وأكد المهندس المطيري على هامش الماراثون أن هيئة الصناعة حرصت طيلة مدة حملة «منّا وفينا» التي استمرت ثلاث سنوات على تنظيم فعاليات للصغار خصوصاً في المرحلة الابتدائية، لأنها أهم فئة بالنسبة لزرع الوطنية لدى أبنائها كما أنهم في هذه المرحلة يكبرون ويكبر معهم حب الوطن، إضافة إلى تأكيد ثقافة دعم المنتج الوطني لديهم.

وقال المطيري، إن الخطة التي اتّبعتها هيئة الصناعة خلال فترة الحملة، كانت أكبر من مفهوم دعم المنتج الوطني، وذلك من خلال دعم القطاع الخاص في هذا الإطار والترويج لشراء المنتج الوطني، بالتالي توفير فرص عمل وخصوصا للجيل الحالي في القطاع الخاص.

وأضاف أن الهدف يتعدى ذلك أيضاً، إلى إيجاد بدائل لدخل الدولة بدلا من القطاع النفطي الذي أصبح وضعه غير مستقر الآن، وقد آن الآوان لدعم القطاع الخاص، والصناعي منه على وجه الخصوص، وتقويته بكل الوسائل الممكنة، لذا ارتأت الهيئة العامة للصناعة ترسيخ دعم المنتج الوطني في نفوس الأطفال، بالتالي تكبر معهم فكرة شرائه منذ الصغر، وفي النهاية تكبر المصانع، ومعها فرص العمل في القطاع الخاص مستقبلا.

> خطة «الصناعة» تتجاوز مفهوم دعم المنتج الوطني
> المطيري

المنتج الوطني

من جانبها أعربت الموجهة الأولى للتربية البدنية في وزارة التربية تهاني الهولي عن سعادتها بالتعاون مع الهيئة العامة للصناعة في تنظيم فعاليات، ضمن الحملة الوطنية لدعم المنتج الوطني، مؤكدة أن وزارة التربية تدعم بدورها وبكل قوة المنتج الوطني وتشجع على شرائه من خلال طلاب وطالبات المدارس، ومن خلال الفعاليات الرياضية والاجتماعية المختلفة التي تنظمها الوزارة.

وأعربت الهولي عن الأمل من خلال هذا التعاون، إعداد الجيل القادر على الحفاظ على الثروة الوطنية، لتكون الكويت في مصاف الدول المتقدمة بمجال القطاع الخاص والصناعة، مشددة على استمرار وزارة التربية في تنظيم كل الفعاليات والمشاركة فيها والمعنية بدعم المنتج الوطني.

«تعليمية الفروانية» تدشن الأسبوع التوعوي الصحي لطلبة «الداون»

● فهد الرمضان

دشنت مديرة منطقة الفروانية التعليمية بدرية الخالدي الاسبوع التوعوي الصحي الذي أقامته مراقبة التربية الخاصة لطلبة الدمج التعليمي في الفصول الخاصة بمدارس التعليم العام «الداون»، بالتعاون مع برنامج الفروانية المدرسي لصحة الفم والاسنان بوزارة الصحة.

وقالت الخالدي، في تصريح صحافي خلال حفل الافتتاح الذي انطلق في روضة السلام، إن هناك متابعة لعمل تجربة الدمج في هذه الفصول، وتطبيق تجربة الدمج وفق استراتيجية وزارة التربية في هذا الشأن، من خلال مراقبة التربية الخاصة بالمنطقة وتوفير كل متطلبات نجاحها.

وأضافت ان وزارة التربية تواصل اهتمامها بالطلبة ذوي الاعاقة في مختلف فئاتهم، ايمانا منها بأهمية توفير الظروف المناسبة لإنجاح برامج الدمج في مدارس التعليم العام وتقديم الخدمات التربوية والتعليمية لهذه الفئة، موضحة ان منطقة الفروانية تعمل الآن على تطبيق برنامج الدمج التعليمي للكشف عن طلبة صعوبات التعلم، حيث خصصت مدرسة لذلك.

المدعج: الحكومة تكافح غسل الأموال وتمويل الإرهاب

لائحة «صندوق المشروعات» مازالت قيد دراسة «الفتوى والتشريع»

علي صنيدح

أكد نائب رئيس مجلس الوزراء وزير التجارة والصناعة د. عبدالمحسن المدعج أن الحكومة تمارس دورها بشأن تفعيل قرارات مجلس الأمن المتعلقة بمكافحة غسل الأموال وتمويل الإرهاب.

جاء رد الوزير المدعج على سؤال برلماني للنائب محمد طنا، بشأن مدى مراقبة الحكومة للشركات المحلية في تعاملها مع الشركات الاجنبية، وحصلت «الجريدة» على نسخة منه.

وأوضح المدعج أنه ليس هناك نصوص محددة قانونا تلزم الحكومة بمراقبة الشركات المحلية لدى تعاملها مع الشركات الاجنبية في ظل اتفاقية التجارة الدولية، والكويت طرف منضم لها بما تقرره من حرية حركة التجارة العالمية.

وأشار إلى أن دور الحكومة «ينحصر في مراقبة الحظر المقرر على التعامل مع المنتجات والسلع ذات المنشأ الاسرائيلي وفقا للقانون 21 لسنة 1964 بالإضافة إلى ما تمارسه الحكومة من دور رقابي يشمل وزارة التجارة والصناعة وغيرها من الوزارات في شأن تفعيل قرارات مجلس الأمن بخصوص مكافحة غسل الاموال وتمويل الارهاب».

المشروعات الصغيرة

في سياق آخر، كشف الصندوق الوطني لرعاية وتنمية المشروعات الصغيرة والمتوسطة في مذكرة رد ارفقها الوزير المدعج ردا على سؤال برلماني للنائب خليل عبدالله، وحصلت الجريدة على نسخة منه، انه «لم يتم تعيين موظفين تابعين لمجلس إدارة الصندوق من كويتيين او وافدين حتى تاريخه».

عبدالمحسن المدعج

> لم يتم تعيين موظفين تابعين لمجلس إدارة الصندوق

وبشأن تشكيل الادارة الفنية المختصة بدراسة وتقييم المشروعات المقترحة والمقدمة من قبل اصحاب المشروعات، اوضح الصندوق انه ارسل مقترح هيكله التنظيمي الى مجلس الخدمة المدنية لاتخاذ اللازم بشأن اعتماده في 5 مايو 2014، ولم يرد للصندوق اعتماد المجلس لهذا الهيكل حتى تاريخه».

ولفت إلى انه «اتم اعداد مشروع اللائحة التنفيذية للقانون رقم 98 لسنة 2013 في شأن الصندوق الوطني لرعاية وتنمية المشروعات الصغيرة والمتوسطة وارسلها الى نائب رئيس مجلس الوزراء وزير التجارة والصناعة في 22 اكتوبر 2014، بعد مراجعتها فنيا من قبل عدد من الخبراء المحليين ومن المختصين في البنك الدولي، لاتخاذ ما يلزم بشأن اصدارها».

واشارت المذكرة إلى ان نائب رئيس مجلس الوزراء وزير التجارة والصناعة ارسل مشروع اللائحة المذكورة الى ادارة الفتوى والتشريع بمجلس الوزراء في 27 اكتوبر 2014 لمراجعتها وافراغها في صيغتها القانونية النهائية، وانها لا تزال قيد البحث والدراسة بهذه الادارة حتى تاريخه.

وبشأن هل من بين اعضاء مجلس ادارة الصندوق الوطني لرعاية وتنمية المشروعات الصغيرة والمتوسطة وموظفيها او من بين اعضاء المجلس الاستشاري وموظفيه او من موظفي الادارة الفنية وباقي الادارات التابعة للصندوق من هو عضو في مجلس ادارة شركة من الشركات الوطنية او يدير او يملك نشاطا تجاريا في القطاع الخاص، أوضح الصندوق ان من بين اعضاء مجلس ادارة الصندوق من يملك ويدير انشطة تجارية بالقطاع الخاص وهو من يشغل وظيفة نائب رئيس مجلس ادارة الصندوق.

واضاف انه لما كان الصندوق في طور اعداده للوائحه التنفيذية والادارية والمالية وغيرها، فمن ثم فإنه لم يقم بتقديم خدماته التمويلية او اللوجستية للمبادرين واصحاب المشروعات الصغيرة والمتوسطة حتى تاريخه، بما لا يمكن معه استظهار تضارب او عدم تضارب المصالح.

الهاجري لتمديد تقاعد العسكريين

طالب النائب ماضي الهاجري مجلس الوزراء بإعادة النظر في قرار عدم التمديد لبعض الرتب في الجهات العسكرية والمستفيدين من المعاش الاستثنائي ومكافأة نهاية الخدمة، لافتاً الى أن عدم التمديد والتجديد لتلك المزايا يخلق فراغاً في القيادات، كما يدفع القيادات الوسطى الشابة الى طلب الإحالة الى التقاعد.

ودعا الهاجري في تصريح صحافي امس، الى إعادة النظر في هذا القرار ومحاولة إيجاد بدائل للاستفادة من خبراتهم.

الصالح والظفيري لإعطاء «الكويتية» أهمية تشريعية

بارك النائب خليل الصالح للشعب الكويتي تحقق اولى مراحل تطوير اسطول طائرات الناقل الوطني بعدما تسلمت الخطوط الجوية الكويتية امس الاول اولى الطائرات الحديثة المستأجرة، لافتا الى انها خطوة طال انتظارها لتطوير اسطول الخطوط الجوية الكويتية، مشددا على ضرورة اعطاء الناقل الوطني اهمية تشريعية في المرحلة القادمة حتى تعود «الكويتية» الى سابق عهدها.

وقال الصالح، في تصريح صحافي امس، «اننا دون شك ندعم كل اجراء من شأنه ان يعزز الثقة في اسطول ناقلنا الوطني غير اننا نأمل ان تنسجم الاجراءات مع القوانين خصوصا ان رئيسة مجلس الادارة أعلنت مؤخرا ان الكويتية ستبرم عقدا جديدا مع بوينغ لشراء 10 طائرات»، متسائلا: «هل يملك المجلس الاعلى للطيران المدني اعطاء الكويتية صكا على بياض لتوقيع هذا العقد دون ان تكون هناك دراسات فنية ومالية لاسيما ان العقد السابق مع الايرباص يشمل تأجير 12 طائرة وشراء 25 طائرة و10 طائرات اخرى تحت الطلب أيضا».

بدوره، أكد النائب منصور الظفيري أن «قانون تعديل بعض احكام القانون 2008/6 والقوانين اللاحقة له بشأن تحويل مؤسسة الخطوط الجوية الكويتية الى شركة مساهمة طبقا لاحكام قانون الشركات التجارية الجديد وتعديلاته هو نموذج صارخ للارتباك التشريعي الذي لم تشهده الكويت من قبل وتتحمل مسؤوليته الحكومات السابقة مع مجلس الأمة في الفصول التشريعية السابقة، فلم يشهد قانون هذا العدد من التعديلات التي قاربت 8 تعديلات في غضون 6 سنوات منذ صدوره في عام 2008 حتى مرسوم الضرورة الذي صدر، لاحقه أكثر من تعديل». وقال الظفيري في تصريح صحافي امس أن «كثرة التعديلات على قانون صادر من سنوات قليلة تكشف بجلاء عن الثغرات الكبيرة في هذا التشريع التي يتم اكتشافها مع تطبيق أحكامه»، موضحا أنه «من المؤسف أن معاناة (الكويتية) من قانونها وكثرة التعديلات التي طالته تساوي معاناتها من تقادم أسطولها وتسبب هذا الأمرين في توقف تطوير الخطوط الجوية الكويتية والنيل من هذا الناقل الوطني وامتد الأمر إلى هضم حقوق العاملين».

وقال إن «الترقيع في قانون الكويتية الذي صدر مليئا بالثقوب في مجلس 2008 وفي مرسوم الضرورة الصادر في 2012 يدفعنا باستمرار لتقديم تعديلات لمعالجة المثالب التي تنال من حقوق العاملين في الخطوط الجوية الكويتية وتدعم جهود تطوير الناقل الوطني وتحديثه»، معلنا انه يعتزم التقدم مع بعض النواب باقتراح بقانون بتعديل بعض أحكام القانون 2008/6 بهدف الإبقاء على «الكويتية» كناقل وطني وفق الكيان القانوني القائم في شكله الجديد كشركة مساهمة تخضع لقانون الشركات التجارية، فضلا عن دعم الجهود الحكومية التي بدأت مؤخرا في الاهتمام بالمؤسسة بعد إهمال دام عدة عقود منذ انطلاق المؤسسة في 1965، ما تسبب في تراكم ديونها وتقادم أسطولها وارتباك إدارتها.

إصلاح الكويتية

وقال إنه يدعم جهود الحكومة في إصلاح وتحديث وإطفاء ديون الخطوط الجوية الكويتية من أجل رفع اسم الكويت عالياً وسط أسواق النقل الجوي الدولي لذلك استهدفت التعديلات التي يعتزم تقديمها مع بعض زملائه النواب المصلحة العليا للبلاد بجعل الطائر الأزرق يحلق في السموات المفتوحة رافعا اسم الكويت واسترداد ثقة المواطنين بناقلهم الوطني وإشراكهم في ملكيته من خلال الاكتتاب العام في الأسهم وكذلك ضمان حقوق العاملين الذين عملوا في المؤسسة لسنوات طويلة سواء كانوا من الحاليين أو المتقاعدين من خلال تخصيص نسبة مقبولة من الأسهم ليشتركوا في ملكية الشركة.

وقال الظفيري إن التعديلات تستهدف بشكل واضح تشجيع العمالة الوطنية وتعزيز دورها في بناء اقتصاد الدولة من خلال جعل الأولوية دائماً عند توظيف العاملين في الشركة للكويتيين حديثي التخرج ثم المتقاعدين أصحاب رخص الطيران المدني، فأبناء الكويتيات، وأخيراً الأجانب.

حماد يسأل عن وافدين بـ«التطبيقي» يتحكمون في قبول الطلبة

وجه النائب سعدون حماد سؤالا الى وزير التربية وزير التعليم العالي بدر العيسى حول وجود تجاوزات إدارية في الهيئة العامة للتعليم التطبيقي والتدريب.

وقال حماد في سؤاله: إلحاقاً بسؤالنا بتاريخ 2013/11/21 حول التجاوزات والمخالفات الإدارية في الهيئة العامة للتعليم التطبيقي والتدريب، وذلك بالاستعانة بعاملين وافدين من جنسيات عربية يتبعون لشركة خاصة ومنحهم جميع صلاحيات قبول الطلبة وتغيير تخصصاتهم دون قيد أو مراقبة ووقف صلاحيات رئيس قسم القبول.

وأضاف: بالإشارة إلى إجابتكم عن السؤال الواردة بتاريخ 2014/12/7 والتي تفيد بأن الموضوع معروض أمام القضاء حالياً، وحيث اتضح لنا أن جميع الموظفين مازالوا على رأس عملهم ويمارسون أعمالهم وبكل الصلاحيات الممنوحة لهم ولم يتم إيقافهم عن العمل حتى الآن.

وتابع: لذا يرجى إفادتي وتزويدي بالاتي: صورة من قرار تحويل تلك التجاوزات للنيابة العامة، وصورة من القيد في الجداول أمام القضاء، وتاريخ اول جلسة تم تحديدها للنظر في القضية، وقرار المحكمة في تلك الجلسة، وهل تم تحديد موعد لجلسة اخرى أم تم حجزها للحكم؟ اضافة الى صورة من قرار المحكمة في تلك الجلسة.

وقال: ما أسباب عدم وقف تلك التجاوزات حتى الآن واستمرار هؤلاء الوافدين التابعين لإحدى الشركات الخاصة على رأس عملهم وبنفس الصلاحيات الممنوحة لهم؟ وما إجراءاتكم بعد علمكم بقيام المدير العام للهيئة العامة للتعليم التطبيقي والتدريب بتزويدكم بمعلومات مغلوطة؟

الجيران: أولى خطوات محاربة الفساد في الوزارات الحد من المكافآت

اكد النائب عبدالرحمن الجيران ضرورة ترشيد الانفاق والهدر في ميزانيات الدولة، مشيرا الى ان اولى خطوات وقف وتقنين هذا الهدر يجب ان تشمل مكافآت اللجان والاعمال الإضافية في الوزارات والتي تكلف الملايين سنويا.

وقال الجيران، في تصريح صحافي امس، ان «اغلب هذه اللجان التي تعقد في الوزارات غير لائحية وتعتمد على المحسوبية والترضيات والتنفيع وكذلك الاعمال الاضافية حيث من المفترض بحسب القانون ان منح مكافآت الاعمال الاضافية يكون لاعمال خارج اوقات الدوام الرسمي، ولكن ما يطبق غير ذلك»، مؤكدا ان «هناك تقارير ترفع من ديوان المحاسبة وغيرها من الجهات الرقابية بالدولة بشأن هذه اللجان والاعمال الاضافية غير ان معظم الوزارات لا ترد على هذه التقارير وتقوم بصياغة تبريرات لا تتفق والواقع». وذكر الجيران ان «اولى خطوات محاربة الفساد في الوزارات تكمن في الحد من هذه المكافآت التي تمنح هنا وهناك»، مشددا على ضرورة ان تكون «هناك رقابة مسبقة على صرف مكافآت هذه اللجان والاعمال الاضافية من قبل ديوان المحاسبة او مكاتب التفتيش والتدقيق في الوزارات والتي انشئت مؤخرا للرقابة على الاعمال المالية والادارية».

واعلن الجيران انه سيتقدم بسؤال برلماني الاسبوع الجاري للوزراء كل على حدة لتزويده بأعداد اللجان المشكلة في وزارته والجهات التابعة له وعدد اعضائها ومقدار المكافآت الممنوحة لكل منهم وساعات انعقاد هذه اللجان، وهل هناك تضارب فيما بينها وبين لجان اخرى او اعمال اضافية اخرى عقدت في نفس الوقت ام لا وذلك عن السنة المالية السابقة 2014/2013؟

واكد الجيران ان سؤاله البرلماني سيتضمن تزويده بتقارير هذه اللجان، وما انجزته من مهام واعمال طوال السنة المالية السابقة والجدوى من هذه اللجان، وهل هناك تقارير رفعت من مكاتب الرقابة والتفتيش عن اعمال هذه اللجان او اي جهات رقابية اخرى ولم تلتزم الوزارة بها، لافتا الى ان هناك تقارير ترفع ولا تأخذ بها الوزارات مما يدل على ضرورة اعادة تقنين اعمال هذه اللجان ومكافآت الاعمال الاضافية ووقف الهدر غير المبرر.

عبدالرحمن الجيران

اللغيصم لعقد جلسة خاصة لإقرار «جمع الأسلحة»

«إذا تعذر عقدها سيكون على رأس القوانين التي ستقر بجلسة 13 يناير»

طالب عضو لجنة الداخلية والدفاع النائب سلطان اللغيصم بعقد جلسة خاصة لاقرار قانون جمع الاسلحة غير المرخصة، الذي حرصت اللجنة على انجاز تقريرها بشأنه في الوقت الذي حددته له لجنة الاولويات البرلمانية، مشيرا الى انه من القوانين الهامة التي من شأنها المساهمة في توفير الأمن والطمأنينة داخل المجتمع، في حال تم تطبيقه بالشكل السليم.

وقال اللغيصم في تصريح صحافي امس ان قانون جمع الاسلحة غير المرخصة جاهز، ويحتاج الى اقراره من المجلس، حتى تتمكن الحكومة من تنفيذه، مشيرا الى انه سيجري اتصالات مع عدد من الاعضاء، لاستطلاع ارائهم في عقد جلسة خاصة لمناقشة هذا القانون الحيوي، واذا تعذر عقد جلسة خاصة، فانه سيكون على رأس قائمة القوانين التي ستقر في جلسة 13 يناير.

وأوضح اللغيصم ان القانون كما انتهت اليه لجنة الداخلية والدفاع يهدف الى مواجهة ظاهرة انتشار حيازة الاسلحة النارية والذخائر والمفرقعات بغير ترخيص، والتي تسببت في وقوع بعض الجرائم الغريبة على مجتمعنا، بسبب وجود كميات كبيرة من الاسلحة، والتي من شأنها تهديد امن الوطن والمواطنين والتأثير السلبي على توفير الامن والطمأنينة داخل المجتمع.

واضاف ان لجنة الداخلية والدفاع حرصت في الصيغة التي انتهت اليها في قانون جمع الاسلحة غير المرخصة على التوفيق قدر الامكان بين ضمان حرية الافراد وحرمة مساكنهم مع الحرص على مراعاة المصلحة الوطنية للبلاد، مشيرا الى انه من أجل تحقيق هذا الهدف نص المشروع على أنه يجوز للنائب العام او من يفوضه ان يأذن كتابة لرجال الشرطة بتفتيش الاشخاص والمساكن والاماكن ووسائل النقل العام والخاص الكائنة في موقع معين خلال فترة زمنية محددة، اذا ما دلت التحريات الجدية على حيازة اسلحة، كما أوجب المشروع على القائمين بالتفتيش تنفيذا للاذن الالتزام بجميع القواعد والاجراءات المنصوص عليها في القانون رقم 17 لسنة 1960.

واشار اللغيصم الى انه ورغبة في تحفيز الافراد على معاونة وزارة الداخلية في جمع السلاح، اعفى المشروع الذي انتهت اليه اللجنة من اية عقوبة كل من يبادر بتسليم المحظورات في هذا القانون الى وزارة الداخلية خلال اربعة اشهر من تاريخ نشره في الجريدة الرسمية.

سلطان اللغيصم

5 نواب لتجريم تربية الحيوانات المفترسة والاتجار بها

- العوضي: تجارتها أصبحت «موضة» وهواية
- عبدالصمد: خطرها أكبر من خطر حمل السلاح
- القضيبي: يجب إقرار القانون لعدم تكرار الحوادث السابقة
- النصف: بيعها وشراؤها أصبحا علانية

تقدم خمسة نواب هم كامل العوضي وعدنان عبدالصمد واحمد القضيبي واحمد مطيع وراكان النصف، باقتراح بقانون بشأن تجريم اقتناء أو بيع أو شراء أو الإعلان عن الحيوانات المفترسة.

ونصت المادة الأولى من القانون على اعتبار اقتناء أو بيع أو شراء أو أي تعامل آخر بخصوص الحيوانات المفترسة بين الأفراد جريمة يعاقب عليها القانون، فيما نصت المادة الثانية منه على معاقبة كل من يقتني أو يبيع أو يتعامل أو يعلن عن عمليات البيع أو الشراء بخصوص الحيوانات المفترسة بغرامة وقدرها عشرون ألف دينار كويتي أو عقوبة السجن لمدة ستة أشهر أو بكلتا العقوبتين.

فيما استثنت المادة الثالثة من هذا القانون كل فرد أو جهة حاصلة على ترخيص حصري من الهيئة العامة للزراعة والثروة السمكية لأغراض السيرك أو حدائق الحيوان المرخصة وما شابهها. وفي هذا الصدد قال النائب كامل العوضي في تصريح صحافي انه بعد أن انتشرت في الآونة الأخيرة ظاهرة اقتناء الحيوانات المفترسة وبيعها وشرائها والإعلان عنها في وسائل التواصل الاجتماعي دون أي رقابة من قبل السلطات، حتى باتت هذه الظاهرة مثل الموضة الجديدة أو الهواية الخاصة، وبعد أن حدثت حادثة نهش حيوان مفترس لخادمة فلبينية في بطنها ويدها وتسبب ذلك في مقتلها، وقد سبقتها حوادث مماثلة من هروب لهذه الحيوانات، توجب إصدار قانون يحمي الناس من خطر هذه الحيوانات التي يمكن أن تخرج عن السيطرة أو تهرب من أصحابها في أي وقت ومهما كان الحرص موجوداً.

> 20 ألف دينار غرامة والسجن 6 أشهر للمخالفين

عدنان عبدالصمد

كامل العوضي

أحمد القضيبي

راكان النصف

وبين العوضي أن استثناء الأفراد أو الجهات التي تحصل على ترخيص حصري من الهيئة العامة للزراعة والثروة السمكية لأغراض السيرك أو حدائق الحيوان المرخصة وما شابهها من عقوبات هذا القانون يضع مسؤولية حماية الناس من خطر هذه الحيوانات في أيدي مختصين مؤهلين للتعامل مع هذه الحيوانات وفي مناسبات محددة وليس في أي وقت ومن قبل أي شخص.

خطر مباشر

ومن ناحيته، أكد النائب عدنان عبدالصمد أن هذه السلوكيات تمثل خطراً مباشراً على الناس في الشوارع والمتاجر والأسواق أو حتى البيوت، باعتبار أن هذه الحيوانات تعيش وسط مناطق مأهولة من جواخير ومزارع ومخيمات ومناطق سكنية عادية، معتبراً أن هذا الخطر أكبر من خطر السلاح لأن السلاح في حال فقدانه أو ضياعه أو سرقته لا يمكنه إحداث ضرر من تلقاء نفسه إلا إذا استخدمه الإنسان.

فيما قال النائب احمد القضيبي ان دور القانون هو تنظيم التعامل بين الأفراد وحماية الأشخاص جميعهم من التعرض للمخاطر وحماية أمنهم وسلامتهم، مؤكدا ان هذا القانون كان يجب أن يقر سابقا حتى نتلافى الحوادث التي حدثت مؤخرا وآخرها مصرع الخادمة الفلبينية متأثرة بجراحها عقب نهشها من قبل أسد تمت تربيته في سكن خاص، وقد سمعنا قبلها عن فرار العديد من الحيوانات المفترسة والذي عرض حياة المواطنين وأمنهم للخطر. بدوره، اوضح النائب راكان النصف ان الامر زاد عن الحد المعقول وأصبح البيع والشراء في الحيوانات المفترسة مباشرا وصريحا على مواقع التواصل الاجتماعي وعبر مزادات علنية، مما حتم وجود قانون ينظم هذه العلاقة ويحد من هذه الظاهرة الخطيرة، والتي باتت مثل الهوس لدى العديد من الشباب الكويتيين.

من جهته، أكد النائب احمد مطيع ان دورهم كنواب مجلس امة، ومسؤوليتهم امام الله وأمام الناخبين تحتم عليهم التصدي لمثل هذه الظاهرة التي تؤرق العديد من أهالي الكويت بمنتهى الحزم ولذلك تم إقرار هذا القانون مع زملائه وتقديمه ليتم طرحه للنقاش في مجلس الامة وذلك حتى تنتهي هذه الحالة العبثية في بيع وشراء هذه الحيوانات المفترسة والتي ربما تقع في يد احد الشباب «عديم المسؤولية» ما يشكل خطرا على أمن وسلامة جيرانه وأمن وسلامة من يملكه أيضا وأسرته.

zain

125 GB

مع جهازين مجاناً

اشترك في باقة **19 د.ك** الشهرية لتحصل على جهاز PS4 وراوتر أو Hotspot مجاناً مع إنترنت سعة 125 GB. العرض متوفر لدى أي من فروعنا أو زين أونلاين.

PlayStation 4

فرع زين أونلاين

تطبق الشروط والأحكام مع إلتزام لمدة 24 شهراً

www.kw.zain.com

زين . عالم جميل

139 مطلوباً و243 مخالفاً لـ «الإقامة» بحملات أمنية

مديريات الأمن تعاملت مع 2097 بلاغاً أمنياً خلال أسبوع

إحدى نقاط التفتيش الأمنية

محمد الشرهان

واصل قطاع الأمن العام جهوده الرامية الى ضبط الأوضاع الأمنية وملاحقة الظواهر السلبية المتعلقة بقضايا المواد المخدرة والمسكرة وضبط المخالفين والمطلوبين، وأسفرت حملات قطاع الأمن العام والتي جاءت بإشراف مباشر وتعليمات من وكيل وزارة الداخلية المساعد لشؤون الأمن العام اللواء عبدالفتاح العلي عن ضبط 38 شخصا مطلوبين لادارة التنفيذ الجنائي و101 شخص مطلوبين لادارة التنفيذ المدني، وتوقيف متهمين في 44 قضية مخدرات تم تحويل المتورطين فيها الى الإدارة العامة لمكافحة المخدرات.

كما تمكنت نقاط التفتيش الأسبوعية والتي بلغت 394 من ضبط 104 مدينين تمت إحالتهم إلى إدارة التنفيذ المدني وقدرت المديونية على هؤلاء الموقوفين بما يفوق 150 ألف دينار، كما تم ضبط 29 مطلوبا لقضايا جنائية وأحكام نهائية، وبلغت جملة الأحكام على الموقوفين في حملات الأمن العام نحو 100 عام.

أما على صعيد المخالفين لقانون الإقامة فقد اسفرت الحملات التي تقام في أماكن منتقاة عن توقيف 234 مخالفا تمت احالتهم الى نظارات المخافر والتي بلغت الاعداد فيها من منتظري الابعاد 7136 بزيادة أكثر من 150 وافدا عن الاحصائية السابقة. أما على صعيد الوضع المروري فقد قامت نقاط تفتيش الامن العام بتحرير 1070 مخالفة وأحالت 145 مركبة الى كراج الحجز.

وفيما يتعلق بالخمور فقد تمكنت نقاط التفتيش من ضبط 20 قضية خمور وضبط 164 مركبة مطلوبة و484 شخصا بلا اثبات، كما احال رجال الامن العام في مختلف المحافظات 110 متغيبين ضبطوا من خلال حملات الأمن العام المنتشرة في طول البلاد وعرضها.

وبينت الإحصائية الصادرة عن قطاع الأمن العام أن عدد الموقوفين والموقوفات في نظارات الحجز التابعة لمخافر شرطة الأمن العام بلغ 7136 موقفا وموقوفة خلال الحملات الأمنية التي نفذها قطاع الأمن العام خلال الأسبوع الماضي، وسوف تتم إحالة الموقوفين إلى سجن الإبعاد بعد الانتهاء من كافة الإجراءات الأمنية.

واوضحت الاحصائية ان رجال الامن العام اقاموا خلال الاسبوع الماضي 350 نقطة امنية تمكنوا خلالها من ضبط 38 شخصا مطلوبين لادارة التنفيذ الجنائي و101 شخص مطلوبين لادارة التنفيذ المدني كما تمكن رجال الامن من ضبط 114 شخصا تبين انهم مسجلون في قوائم المتغيبين في قوائم الحاسب الالي في وزارة الداخلية.

واظهرت الاحصائية ان قطاع الامن العام تعامل مع 2097 بلاغاً أمنياً واردا من غرفة العمليات المركزية في حين بلغ عدد البلاغات الواردة الى غرف عمليات مديريات الامن 825 بلاغا.

الإحصائية الأسبوعية للموقوفين من 2014/12/13 إلى 2014/12/19

التاريخ	العاصمة		حولي		الأحمدي		الجهراء		الفروانية		مبارك الكبير		المجموع
	ذكر	أنثى	ذكر	أنثى	ذكر	أنثى	ذكر	أنثى	ذكر	أنثى	ذكر	أنثى	
12/13	32	64	45	86	92	113	88	112	178	208	14	25	1057
12/14	30	35	45	85	90	111	92	107	161	210	25	13	1004
12/15	15	34	50	85	87	110	98	108	156	213	22	12	990
12/16	25	35	44	87	88	114	98	110	156	219	23	14	1013
12/17	20	94	57	94	93	107	87	110	162	224	9	13	1070
12/18	25	37	56	91	88	107	68	110	151	225	11	14	983
12/19	35	39	52	94	94	108	72	111	159	227	14	14	1019
المجموع	182	338	349	622	632	770	603	768	1123	1526	118	105	7136

عبدالفتاح العلي

«الحرس» يشارك في أعمال اللجنة المشتركة بين الكويت والإمارات في أبوظبي

الحرس الوطني يكرم نظيره الإماراتي

شارك وفد من الحرس الوطني في أعمال الدورة الثالثة للجنة العليا المشتركة للتعاون بين الكويت والإمارات، التي عقدت في أبوظبي برئاسة النائب الأول لرئيس مجلس الوزراء وزير الخارجية الشيخ صباح الخالد، ونظيره الإماراتي الشيخ عبدالله آل نهيان.

والتقى وفد الحرس الوطني، على هامش أعمال اللجنة، المستشار في وزارة الخارجية الاماراتية العميد الركن متقاعد محش الهاملي، ومدير العمليات المشتركة بين الكويت والإمارات العميد علي النعيمي، ونائب قائد حرس الرئاسة العميد الركن محمد الخييلي، وقائد حرس الرئاسة الخاص العميد الركن مطر الحميري.

وتبادل الجانبان الأحاديث الودية، وبحث سبل التعاون المشترك، وفتح قنوات تواصل في المجالات العسكرية، لاسيما المتعلقة بالتأهيل والتدريب، بما يحقق الأهداف والمصالح المشتركة، ويعكس طموحات وتوجهات القيادة العليا في البلدين الشقيقين، ويعود بالنفع على الشعبين الكريمين، في ظل القيادة الحكيمة للقائد الاعلى للقوات المسلحة سمو أمير البلاد الشيخ صباح الأحمد، ورئيس دولة الإمارات الشقيقة سمو الشيخ خليفة آل نهيان، وحرصهما على تعزيز مسيرة التعاون والدفع بها إلى آفاق أشمل.

ضم وفد الحرس قائد الشؤون العسكرية العميد الركن سعد الحجرف، ومدير مديرية التوجيه المعنوي العميد محمد الفرحان، والمقدم ركن طلال عبدالله.

لواء مبارك المدرع وكتيبة المغاوير يشاركان في «القائد الخليجي»

جانب من القوة المشاركة في التمرين

غادر لواء مبارك المدرع / 15، وكتيبة المغاوير 67 البلاد أمس، للانضمام الى قوة الجيش الكويتي المشاركة في تمرين "القائد الخليجي2"، وذلك من منطلق التعاون العسكري بين دول مجلس التعاون الخليجي.

وستقام فعاليات التمرين في المملكة العربية السعودية، في الفترة من 21 إلى 25 ديسمبر الجاري، ويعد هذا التمرين من التمارين المشتركة بين دول مجلس التعاون وينفذ تحت قيادة درع الجزيرة المشتركة.

وقد ترأس القوة الكويتية المشاركة بالتمرين آمر لواء مبارك المدرع 15 العقيد الركن أحمد جاسم الدبيان، وكان في وداع القوة الكويتية مساعد آمر القوة البرية العميد الركن بدر أحمد العوضي.

«الإطفاء» تنظم حملة توعية لمرتادي البرّ في المطلاع

جانب من حملة الإطفاء التوعوية

نظم فريق من الإدارة العامة للإطفاء حملة توعية لمرتادي البرّ شمالي الكويت أمس، من خلال التجمُّع عند النقطة الأمنية بمنطقة برّ المطلاع، من ثمّ القيام بجولة في بعض المخيمات، بهدف توعية مرتاديها بمخاطر الحرائق التي يمكن أن تحدث في الخيم، وكيفية تفادي مثل هذه الحوادث والوقاية منها.

وقدَّم الفريق شرحاً لأهالي المخيمات عن أنواع مطفآت الحريق، وتولّى تدريبهم على كيفية استخدامها، علاوة على توزيع مطفآت الحريق وأجهزة كاشف الدخان عليهم، إضافة إلى البروشورات الإرشادية التي تتضمن الشرح الكافي لكيفية الوقاية من الحريق.

ورحَّب مرتادو البر بهذه الخطوة الإيجابية من قبل الإدارة العامة للإطفاء، وأبدوا سعادتهم بالمعلومات الإضافية التي اكتسبوها عن مخاطر الحرائق وطرق الوقاية منها.

ترأس فريق الإدارة العامة للإطفاء، رئيس قسم التوعية الرائد ماجد العتيبي وبرفقته الرائد جاسم الشطي وبعض الضباط والأفراد من قسم الإعلام وقسم التصوير وضباط الارتباط.

«الداخلية» تشارك بـ «التوعية المرورية» في «التكنولوجية»

قدم رئيس قسم العلاقات العامة والتوعية المرورية بالإدارة العامة للمرور، في كلية الدراسات التكنولوجية، بمناسبة يوم التوعية المرورية، العديد من النصائح والإرشادات المرورية، للحد من الحوادث.

شاركت وزارة الداخلية، ممثلة في رئيس قسم العلاقات العامة والتوعية المرورية بالإدارة العامة للمرور المقدم نواف الحيان، في يوم التوعية المرورية، الذي نظمه الاتحاد العام لطلبة ومتدربي الهيئة العامة للتعليم التطبيقي والتدريب بكلية الدراسات التكنولوجية بنات.

بداية، تم عرض بعض حوادث الطرق والحالة المرورية عبر شاشة عرض كتلك الموجودة في غرفة عمليات المرور، كما تم توضيح كيفية عمل كاميرات المراقبة المرورية، وتقديم شرح تفصيلي عن إحدى الدوريات المرورية الذكية المزودة بالكاميرات وطريقة عملها، كما تم استعراض دراجة آلية مرورية ودورها في سرعة الوصول لموقع الحادث.

عقب ذلك تم توزيع عدد من البروشورات التوعوية المرورية، وتزويد المشاركين من متدربي الهيئة العامة للتعليم التطبيقي بكلية الدراسات التكنولوجية بنات بالمطويات، وتعريفهم بالقوانين الجديدة للمرور، كما تم طرح العديد من الأسئلة والمناقشات بخصوص تلك القوانين ودورها في الحد من الحوادث المرورية وآلية الطرق ودور قطاع المرور.

تقديم عرض لحوادث مرورية وتوضيح كيفية عمل كاميرات المراقبة

وتم ايضا تقديم العديد من النصائح والإرشادات التي تركزت على عدم الانشغال بالهاتف النقال أثناء القيادة، والذي يعتبر سببا رئيسيا، مع السرعة الزائدة، في وقوع الحوادث.

كما تم استعراض إحصائية عن بعض حوادث السيارات التي أظهرت زيادة كبيرة في الحوادث لدى فئة الشباب بسبب السرعة الزائدة، واستخدام الهاتف النقال باليد أثناء القيادة، والقيام بالتصوير، وعدم ربط حزام الأمان، والانشغال بالاكل والشرب، ووضع مستحضرات التجميل، وغيرها من الأمور التي قد ينشغل بها قائد المركبة اثناء القيادة.

وفي الختام، قدم العميد المساعد للشؤون الطلابية بكلية الدراسات التكنولوجيا بنات، التابعة للهيئة العامة للتعليم التطبيقي والتدريب، د. عبدالكريم العريعر درعا تذكارية الى المقدم نواف الحيان، وضابط قسم الإعلام بإدارة الاعلام الأمني ملازم أول ريم الخلف، معربا عن شكره وتقديره لوزارة الداخلية لجهودها التوعوية في نشر الوعي بين مختلف فئات وشرائح المجتمع.

الخالد والياسين خلال جولة على المنافذ الحدودية

سلة أخبار

طلقة طائشة تصيب مواطنة

أبلغ مسؤول العلاقات العامة في مستشفى العدان السلطات الأمنية أمس الأول، بوصول مواطنة في عقدها الثالث من العمر، مصابة بطلق ناري في قدمها إلى قسم الحوادث في المستشفى.

وقال مصدر أمني لـ "الجريدة"، إن رجال أمن محافظة مبارك الكبير، انتقلوا إلى الموقع واستمعوا إلى إفادة المواطنة المصابة، التي ذكرت أنها أثناء تواجدها مع أبناء شقيقها في حديقة عامة بمنطقة صباح السالم، أصيبت بطلقة طائشة في قدمها، ولا تعلم مصدرها.

وأضاف المصدر أن المواطنة أبلغت رجال الأمن بأنها لا ترغب في تسجيل قضية، موضحا أن رجال الأمن سجّلوا إثبات حالة بالواقعة، وتم التأكد من سلامة المواطنة التي تبين أنها مصابة بجرح قطعي في القدم وغادرت المستشفى بعد علاجها.

أم تبلغ رجال الأمن عن ابنها المتعاطي

استنجدت مواطنة بغرفة عمليات وزارة الداخلية، صباح أمس الأول، وأبلغت عن ابنها، البالغ من العمر 34 عاماً، بسبب تعاطيه المخدرات داخل المنزل وأمام أفراد أسرته.

وقال مصدر أمني ان قوة امنية من رجال امن شرطة الاحمدي توجهوا الى منزل الأم المبلغة في منطقة العقيلة، والقوا القبض على ابنها المتعاطي، وعثروا بحوزته على كمية من المواد المخدرة وادوات التعاطي، وتمت احالته الى الادارة العامة لمكافحة المخدرات، حيث تم تسجيل شكوى ادمان بحقه واحالته الى النيابة العامة.

مطاردة في بر كبد تنتهي بضبط عصابة ثلاثية

تمكن رجال أمن الجهراء من ضبط ثلاثة أشخاص من غير محددي الجنسية، تتراوح اعمارهم بين 18 و30 عاماً، بتهمة السرقة، وذلك باشراف المدير العام لأمن محافظة الجهراء اللواء ابراهيم الطراح.

وقال مصدر امني ان رجال امن الجهراء كانوا يقيمون حملة تفتيش في منطقة كبد حينما رصدوا "هاف لوري"، فيها الاشخاص الثلاثة يحاولون الهرب من نقطة تفتيش، لتتم مطاردتهم وضبطهم، حيث عثر معهم على خيام واجهزة، اعترف الشباب الثلاثة الموقوفون بسرقتها من مخيمات وانهم شكلوا عصابة للسرقة.

واضاف المصدر ان احد الاشخاص الثلاثة متورط في قضايا سرقات من واقع سجله الجنائي.

سلب 500 دينار من بنغالي

تقدم مواطن ببلاغ إلى مخفر شرطة الظهر، ادعى فيه أن شخصين مجهولي الهوية اقتحما غرفة نوم خادمه البنغالي في منزله بمنطقة الظهر، وادعيا أنهما رجلا أمن وأجبراه على الركوب معهما في مركبتهما، وسلبا منه 500 دينار كانت بحوزته، ثم تركاه على طريق الدائري السابع ولاذا بالفرار.

وقال مصدر أمني ان رجال الامن سجلوا قضية واخطروا وكيل النائب العام الذي كلف بدوره رجال المباحث لاجراء التحريات اللازمة.

الصبيح لـ الجريدة.: نعمل على تلافي سلبيات تطبيق قانون التخييم

علي حسن

أكد مدير عام بلدية الكويت المهندس احمد الصبيح ان البلدية تعمل حاليا على دراسة السلبيات التي صاحبت تطبيق قانون المخيمات لاول مرة هذا العام.

وقال الصبيح، في تصريح لـ"الجريدة"، انه اعطى تعليماته للادارات المعنية في بلدية الكويت لعمل دراسة شاملة تبين السلبيات والايجابيات التي صاحبت تطبيق قانون المخيمات هذا العام، وحجم المساحة التي ستقترح في العام المقبل للتخييم فيها.

وبين ان البلدية تساهلت هذا العام مع وضع الخيام امام المنازل في السكن الخاص، من أجل التسهيل على المواطنين الذين استصعبوا تطبيق قانون التخييم، من اجر المخيم وطريق دفع التأمين والاجراءات القانونية التي اتبعت في هذا الشأن.

أحمد الصبيح

وتابع ان البلدية ستعمل تطبيقا إلكترونيا يسهل على المواطنين في الأعوام المقبلة طريقة حجز المخيمات ودفع التأمين، دون الحاجة للرجوع الى مراكز البلدية، وسيتم مراعاة جميع السلبيات التي قد تكون موجودة في طريقة البلدية في استخدام قانون التخييم لاول مرة، وهذا ما ستبينه الدراسة.

الجدير بالذكر أن البلدية قد طبقت قانون التخييم لاول مرة في تاريخ الكويت، حيث يتم ارسال إحداثية موقع المخيم، ومراجعة البلدية من اجل دفع التأمين واستلام الترخيص.

البلدية تتلف 770 كيلوغراماً أغذية فاسدة في الشويخ الصناعية

أتلفت بلدية الكويت 770 كيلوغراما من الأغذية المنتهية الصلاحية من قبل اللجنة المشكلة من فرع بلدية محافظة العاصمة، بعد ضبطها إثر الحملة التي استهدفت التفتيش على أماكن تداول الأغذية واللحوم في منطقة الشويخ الصناعية، وتمَّ اتخاذ الإجراءات القانونية كافة حيالها.

وقالت إدارة العلاقات العامة في البلدية في بيان أمس، إن الكمية المضبوطة، حصيلة حملة التفتيش المفاجئة التي نفذتها لجنة بلدية العاصمة لمراقبة الأغذية واللحوم، والتي شكلت فريقا ميدانيا للتفتيش على الأسواق والمخازن ومنها منطقة الشويخ الصناعية.

وأضافت الإدارة، أن الحملة أسفرت عن ضبط مخزن يحتوي على كميات كبيرة من المواد الغذائية منتهية الصلاحية، وبلغ إجمالي زنتها 770 كيلوغراما وتمت مصادرتها ومن ثم إتلافها إلى جانب تحرير 3 مخالفات شملت عدم التَّقيُّد بقواعد النظافة العامة، تخزين مواد غذائية في ظروف غير صحية، إضافة مساحة قبل الحصول على ترخيص من قبل البلدية، كما تمَّ تحرير طلب إغلاق إداري للمخزن .

وأوضحت أن الفريق الميداني داهم الكثير من المحلات ومخازن الأسواق المركزية، بهدف التأكد من التزامها بقوانين وأنظمة البلدية، وذلك حفاظا على صحة المستهلك، مشيرة إلى أن عمليات التفتيش ستشمل جميع المحال والمخازن الواقعة تحت مسؤولية اللجنة المشكلة لاسيما وأن الرقابة سيتم تشديدها على مختلف المستويات، بهدف وصول المادة الغذائية إلى المستهلك، سليمة ومطابقة للاشتراطات الصحية.

من جانبه قال رئيس اللجنة طارق القطان، إن الحملات الميدانية مستمرَّة على قدم وساق، تنفيذا لتعليمات مساعد المدير العام لشؤون قطاع محافظتي العاصمة والجهراء في البلدية محمد غزاي، ومدير فرع بلدية محافظة العاصمة المهندس سعود العنزي.

وأضاف القطان، أن صاحب المخزن تبيَّن أنه يقوم بتخزين المواد الغذائية في ظروف غير صحية، إلى جانب وجود فضلات الديدان والقوارض بكثرة على المواد الغذائية، علاوة على أن الأكياس التي تحتوي على المواد الغذائية ضبطت مقطعة بسبب الفئران، واشتملت المواد الغذائية على الفستق، الُصنوبر، كَركديه، ثوم.

الاغذية الفاسدة

العبدالله: مصر قلب العرب النابض ودعمنا لها أمر تحتمه قوميتنا

الجالية المصرية كرمت الكويت والسعودية والأردن والإمارات والبحرين في مهرجان رد الجميل

سيد القصاص

عبر مهرجان «رد الجميل»، كرمت الجالية المصرية الكويت والسعودية والأردن والإمارات والبحرين لدعمها مصر عقب ثورة 30 يونيو، وتأييدها لها في المحافل الدولية.

تمنى وزير الدولة لشؤون مجلس الوزراء الشيخ محمد العبدالله أن تستعيد الدول العربية مكانتها في الريادة وأن تظل مصر قلب الأمة العربية النابض كما هي فعليا، مؤكدا أن «المصريين في الكويت أهل دار، واللسان يعجز عن التعبير عن المشاعر التي يحملها كل أفراد الشعب الكويتي تجاه الأشقاء» في مصر.

جاء ذلك خلال مهرجان «رد الجميل» الذي أقيم مساء امس الأول برعاية الشيخ محمد العبدالله وسفير مصر لدى الكويت عبدالكريم سليمان في النادي العربي تكريما للكويت والسعودية والأردن والإمارات والبحرين لمبادرتها بدعم مصر عقب «ثورة 30 يونيو».

واجب وطني

واستهل المهرجان العبدالله بقوله «إذا كانت الجهة المنظمة للمهرجان أسمته مهرجان (رد الجميل)، فأقول إن ما قامت به وتقوم به دولة الكويت تجاه أشقائها بوجه عام وتجاه مصر الشقيقة على وجه الخصوص لهو أمر يحتمه واجبها القومي تجاه مصر».

وأضاف: «ما تفرضه العلاقة التي ضربت بجذورها أعماق التاريخ بين البلدين، إنما يجسد التواصل المستمر لمسيرة التعاون والتآخي بين الكويت ومصر الشقيقة، بل إن مثل هذه الاحتفالات والمهرجانات هو ما يجعل هذه المسيرة أشد رسوخا وأكثر ثباتا وأعمق جذورا، وقد جاءت فعاليات هذا المهرجان بالتزامن مع انتهاء اللجنة الكويتية - المصرية المشتركة من أعمالها يوم الأربعاء الماضي والتي توجت بالعديد من الاتفاقيات التي ستساهم في تفعيل وتعزيز أواصر التعاون البناء بين البلدين في مختلف المجالات السياسية والاقتصادية والثقافية والإعلامية والتعليمية وغيرها من أوجه التعاون الأخرى».

وقال: غني عن كل بيان أن ما تشهده العلاقات الكويتية - المصرية من ازدهار ونمو إنما يعكس الجهود الشخصية ويترجم الحرص المتبادل لصاحب السمو أمير البلاد الشيخ صباح الأحمد والرئيس المصري عبدالفتاح السيسي، فبتوجيهاتهما الرشيدة والحكيمة سنقوم بتوطيد هذه العلاقات وتطويرها».

مواجهة الإرهاب

وأضاف: «هذا المهرجان بفكرته الرائدة هو صورة أخرى من صور التواصل غايتها توطيد الصداقة وغرس المحبة والتعاون والإخاء، فمصر تحتل مكانة خاصة بين أشقائها وترسيخ وتعزيز أوجه التعاون أمر هام وضروري، لاسيما دعم مصر في مواجهة الإرهاب وتحقيق مزيد من الاستقرار بها، فاستقرار مصر وأمنها استقرار للمنطقة العربية بأثرها».

وتوجه العبدالله في ختام كلمته للحضور ولسفير مصر والسفراء أعضاء السلك الدبلوماسي والشيخة فريحة الأحمد الجابر بخالص التقدير والمحبة، مؤكدا سعادته بالمهرجان، داعيا الله أن يتوج مصر بالأمن والأمان والاستقرار ويوفق قيادتها لخدمة شعبها لتظل دائما قلب العروبة النابض.

تأييد مصر

بدوره، قال السفير عبدالكريم سليمان: لم يترك لي الشيخ محمد العبدالله شيئا لأتحدث به، واليوم عنوان المهرجان هو (رد الجميل)، وأتفق تماما مع الشيخ محمد العبدالله بأنه ليس هناك جميل بين الأشقاء، فمصر تبادر بالمساعدة أو تأخذ المساعدة فكلنا أشقاء»، مضيفا: «إذا كانت الكويت والدول المكرمة بادرت بالتأييد والدعم بعد 30 يونيو وهو ما اعتبره الشيخ محمد العبدالله واجبا، فأنا أقول إن من أدى الواجب استحق الشكر، فشكرا للجميع».

وتابع: يتساءل البعض لماذا خمس دول مكرمة في هذا المهرجان فقط، في حين أن الدول العربية جميعها أيدت مصر؟

لذا اقول ان هذه الدول الخمس، الكويت والسعودية والأردن والإمارات والبحرين، كان لها السبق في تأييد مصر في الفترة التي تولى الرئيس عدلي منصور رئاسة الجمهورية».

وأشار إلى أن «تلك الفترة شهدت حربا شعواء ضد مصر إلا أن الدول الخمس كان لها وقفة جادة وكان هناك دعم سياسي من تلك الدول، وتنسيق تام بين مصر وهذه الدول في المحافل الدولية لمؤازرة مصر على خط واحد».

المكرمون في مهرجان رد الجميل (تصوير عثمان شعيب)

مذكرة تفاهم

وأضاف: «كان هناك تطابق تام في مختلف القضايا الإقليمية والدولية، وفي مختلف أوجه العلاقات الثنائية الأمر الذي أسفر عن توقيع 11 مذكرة تفاهم في سابقة لم تحدث من قبل، فشكرا للجميع على هذا الدعم».

وقدم السفير المصري الشكر إلى العرب جميعا على وقفتهم مع مصر، مؤكدا أن «الخطر من حولنا خطر واحد، والمصير واحد والهدف واحد، وكلنا في مركب واحد، ولابد من التضامن».

وأضاف: «في هذه الاحتفالية أشكر مبادرة (بأيادينا نعمر أراضينا) على هذه اللافتة الجميلة لإظهار مدى التضامن العربي القائم، أقول انها أمسية في ظل التضامن العربي، وهي روح جميلة وبادرة طيبة، نتمنى أن نبني عليها من المبادرات من قبل أبناء مصر الكرام المقيمين على أرض دولة الكويت الشقيقة والحبيبة».

وقدم سليمان الشكر إلى الكويت لإقامة هذا المهرجان على أرضها، وشكرا لصاحب السمو أمير البلاد الشيخ صباح الأحمد على كل التعاون مع شقيقه وأخيه الرئيس عبدالفتاح السيسي رئيس مصر، وأشكر بصفة خاصة الشيخة فريحة الأحمد، لرعايتها لكل المناسبات المصرية، وحرصها الدائم على حضور جميع المناسبات المصرية.

وأضاف: الشكر موصول إلى وزارة الخارجية وعلى رأسها الشيخ صباح الخالد، ووزارة الداخلية وعلى رأسها الشيخ محمد الخالد، وراعي الحفل الشيخ محمد العبدالله، ووزير الإعلام الشيخ سلمان الصباح الذي وقف من أجل إنجاح هذا الحفل، وكذلك النادي العربي لإقامة هذا الحفل على أرض النادي، وللسفراء الحضور وأدعوهم إلى الاستمتاع بأمسية رائعة في حب مصر وفي حب العرب وفي حب الأمة العربية جمعاء.

أمير الإنسانية

من ناحيته، قال راعي الكنيسة المصرية في الكويت الأنبا بيجول «بعد حديث الشيخ محمد والسفير المصري أقول إن الإخوان العرب وقفوا مع مصر وقفة رجل واحد، وعلى قلب واحد ودعموا مصر وهذا ليس بجديد على العربي المعروف عنه أنه إنسان كريم وكرم الكويت معروف منذ زمن».

وأضاف: «عندما تخرج علينا الصحف بأخبار عن كوارث في بلد ما نجد الكويت مبادرة الى إعانة المنكوبين في أي مكان وعلى رأس المبادرين سمو الشيخ المفدى الشيخ صباح الأحمد، ولم يكن من الجديد أن تمنح الأمم المتحدة سموه لقب أمير الإنسانية، وقلنا هذا من زمن بعيد ان سمو الأمير يستحق هذا التكريم، والكويت تستحق أن تكون مركزا عالميا للإنسانية»، لافتا إلى أن «العرب اتحدوا في أمور كثيرة، ومن هنا سقطت النظرية الاستعمارية التي تقول فرق تسد، فلن يستطيع أحد أن يفرق بيننا لأن المحبة جمعتنا كلنا».

واختتم بقوله: «أما عن عرفان مصر، فلابد أن ترد مصر الجميل وما هذا الحفل وهذا المجهود من هذه النخبة من إخواننا المصريين إلا إظهار للحب والعرفان، واليوم أتينا لنقول نحن حافظون لجميلكم وحافظون لكرمكم ومحبتكم، وبهذا الشكل نظهر أمام العالم بفكر واحد وجسد واحد وقلب واحد، فشكرا لمن له يد بيضاء في هذا الحفل لكي يخرج بصورة عرفان من مصر، وكرم وحب من العرب».

> الخطر من حولنا واحد ولابد من التضامن لمواجهته معاً
> السفير المصري

السفراء المكرمون: ما حدث في مصر عقب 30 يونيو أنقذ الأمة العربية

أكد القائم بالأعمال السعودي بالكويت ناصر الجعيد في تصريح له على هامش المهرجان أن اختيار الأشقاء في مصر تعبير (رد الجميل) للإخوة العرب يجعلني أقول لهم ان هذا ليس جميلا وإنما هو واجب عربي إسلامي تقوم به السعودية تجاه أشقائها، مشيرا إلى كلمات خادم الحرمين الملك عبدالله بن عبدالعزيز التي قال فيها: «نحن مع الشعب المصري فيما يختاره، ونحن معه جنبا إلى جنب ضد الإرهاب».

وشدد على ان «الدعم السياسي والاقتصادي والمعنوي الذي تقوم به المملكة ما هو إلا جزء من رسالتها العربية الإسلامية، ونتمنى عودة مصر الى سابق عهدها، وأن تستكمل عافيتها وترجع إلى موقعها الريادي في الأمة العربية».

ومن جانبه، قال السفير الإماراتي بالكويت رحمه الزعابي: «مصر هي الشقيقة الكبرى لدولة الإمارات، نحترمها ونقدرها وتحترمنا وتقدرنا، ونرجو من الله أن يوفقها وترجع إلى مكانة أفضل بإذن الله، ويعم الأمن والأمان فيها، وتبقى سندا للدول العربية جميعا»، مضيفا أن الدعم الإماراتي لمصر دليل على عمق العلاقات بين البلدين، لافتا إلى أن دولة الإمارات لم تقصر في دعمها لمصر بكل ما تستطيع، وأنها تدعمها في مواجهة الإرهاب لما يشكله من خطر على كل دول العالم.

وفي السياق، قال السفير الفلسطيني بالكويت رامي طهبوب إن أي بلد عربي يجب أن يحتفل بما يحدث في مصر الآن، مؤكدا أن «ما حدث عقب ثورة 30 يونيو لم ينقذ مصر وحدها وإنما أنقذ الأمة العربية والدول العربية كلها».

وأضاف أن «أمان مصر واستقرارها أمان واستقرار لكل الدول العربية، ومصر دائما لها دورها في دعم الأشقاء العرب وخاصة القضية الفلسطينية التي وجدت كل الاهتمام والدعم من الشقيقة الكبرى مصر في كل المناسبات وعلى مدى مراحل الصراع العربي - الإسرائيلي، ودائما ما نتطلع من مصر إلى دور مميز في دعم القضايا العربية».

أكيد
TOYOTA
60
ديسمبر
عروضه الاستثنائية غير مسبوقة
مع نهاية احتفالات الـ 60 عاماً
لاند كروزر / 2014
V8 /14GXRCNE
ابتداءً من
15,880 د.ك
لاند كروزر / 2015
V8 / 15GXRCNE
ابتداءً من
16,980 د.ك
برادو / 4 سلندر
15L4TX
ابتداءً من
8,755 د.ك
سعر لأول مرة
FJ كروزر
15FJM2
ابتداءً من
9,730 د.ك
+3000 لتر وقود
راف4 / 2014
14RO8M
ابتداءً من
6,530 د.ك
سعر لأول مرة
أفالون / 2014
أوتصة من الذهب + 1000 لتر وقود
ت - هـ/ 2014 / 3307
كامري / 2015
15EO2L
بسعر لن يتكرر
5,325 د.ك
كورولا 2.0 و 1.6 لتر
3000 لتر وقود + سنتان صيانة أو 40,000 كم
يسري هذا العرض
لغاية نهاية
ديسمبر
يارس صالون وهاتش باك
3000 لتر وقود + سنتان صيانة أو 40,000 كم
ت - هـ/ 2014 / 3059
هذا العرض لا يشمل مبيعات المناقصات والجملة. يسري العرض من 1 إلى 31 ديسمبر 2014
السيارات المعروضة لغرض الإعلان فقط
تطبق الشروط والأحكام
*خدمة الصيانة لغاية 20,000 كم طبقاً لتوصيات المصنع
كل ذلك بالإضافة إلى:
5 سنوات كفالة – عداد مفتوح / تأمين ضد الغير / تسجيل بالمرور / سنة صيانة أو 20,000 كم* (جزء من العرض أعلاه) / خدمة "مساعدة" على الطريق
اسأل عن عروضنا الاستثنائية لباقي موديلات تويوتا
شركة مؤسسة محمد ناصر الساير وأولاده ذ.م.م.
إحدى شركات مجموعة الساير القابضة
الري: الدائري الرابع – الأحمدي: المنطقة الصناعية – الجهراء: المنطقة الصناعية – الشويخ: معرض التلال (يفتح الجمعة من 4:30 – 9:00 مساءً)
مبيعات الجملة - الري: داخلي (2012/3/4/6/7)
AL-SAYER
مساعدة
مضمون دوم
www.مضمون.com
دوم وياكم
5
ت: 1803803
toyota.com.kw
toyotakw

كتب وأوبرا وثقافة

مظفر عبدالله
mudaffar.rashid@gmail.com

أول العمود: لا يمكن القضاء على الفساد في أي بلد، لكن يمكن إيجاد وسائل واضحة وقوية لكشفه.

لي تعليق على مسألة تنظيم "داعش" وفكره في الكويت، هناك الكثير من اللغط في استخدام الرسائل الخطابية بشكل يوهم الناس، عن عمد، بعدم فهم أصل المسألة.

حكم محكمة الجنايات الابتدائي على مواطن ومقيمين بالسجن مدداً مختلفة لدعمهم وتمويلهم للتنظيم حفزني على الكتابة حول هذا الموضوع. حاولت الحكومة في فترة سابقة طرْق باب الحوار مع الفكر المتطرف عبر صيغة "لجنة الوسطية عام 2004" التابعة لوزارة الأوقاف، والتي غُيِّن على رأسها شخصية سودانية! وتبين، بعد سنوات، الفشل الذريع لهذه اللجنة، رغم ملايين الدنانير المخصصة لها والتي أهدرت هباءً.

الكويت بلد متسامح دينياً واجتماعياً، وبروز صوت التطرف فيه يرجع، من بين أسباب مختلفة، إلى وصول رموزه لمراكز حساسة يتم استغلال منابرها الإعلامية لنشر الأفكار الأحادية وفرض الرؤى إعلامياً. في المقابل يتم إقصاء الكفاءات العلمية والوسطية حقاً عن كثير من مواقع نشر الفكر المتسامح، كما هو حاصل فعلاً في وزارتي الأوقاف والتربية وتحديداً في مسألة إعداد المناهج الدينية.

خبر سجن متعاطف مع تنظيم إرهابي يسعدني، لكنه لا يرضيني، إذ يجب مواجهة التطرف بالكتب والحوار والأفكار، وهذا مجهود بحاجة إلى تخطيط واع لا ينفرد به رجال الشريعة فقط.

مثلاً، نلاحظ فيَ الآونة الأخيرة دخول مجاميع شبابية إلى عالم الكتابة في القصة والرواية، وهو اهتمام جيد يجب استثماره من قبل وزارة الشباب وتقديم الدعم الأدبي والمادي له، فالكتابة في الأدب والعلاقات الإنسانية ما هي إلا محاولة غير مباشرة لتكوين وعي مجتمعي تنافسي ينبذ التطرف ويشيع حب الاطلاع على الآخر الذي هو أساس للعيش المشترك. أكرر أن المجتمع الكويتي متسامح بالفطرة، والتاريخ يشهد بذلك، وما الأحداث المختلفة التي جرها التطرف بداخله إلا استيراد لأفكار نمت في مجتمعات عربية أخرى، وتم استغلالها من متعاطفين معها في الداخل أخذوا شكل وزراء وقياديين وبرلمانيين، وأتيحت لهم وسائل الإعلام بحكم مناصبهم.

المطلوب اليوم، وفي ظل حالة اللااستقرار في المنطقة العربية، عمل جاد تنتفض له مؤسسات الدولة المعنية للدفاع عن صورة البلد، نكهة الكويت التي يعرفها الجميع، البلد المنفتح المتسامح، وهما صفتان تم إخفاؤهما عمداً لمصلحة تيارات متطرفة.

مشروع دار الأوبرا المرتقب، نشاطات المجلس الوطني للثقافة والفنون والآداب، ودار الآثار الإسلامية، النشاط الكتابي للشباب هو الرد البليغ غير المباشر لمواجهة من يريد للكويت وجهاً غير وجهها.

المستشار شفيق إمام

ما قل ودل: على هامش استجواب نائب رئيس مجلس الوزراء وزير التجارة والصناعة (1)

الاستجواب الثامن عشر بعد المئة

من الإنصاف أن نعترف بأن الاستجواب المقدم من النائب المحترم الدكتور عبد الله الطريجي والموجه إلى السيد نائب رئيس مجلس الوزراء وزير التجارة والصناعة، والذي تمت مناقشته يوم الثلاثاء 16 ديسمبر، وانتهى فيه المجلس إلى بعض التوصيات، قبل الانتقال إلى جدول الأعمال، قد جرت مناقشته، في أجواء صحية بعيداً عن أجواء التأزيم التي كانت الاستجوابات السابقة تناقش فيها، وأن مقدم الاستجواب كان موضوعياً في طرحه، ولم يلجأ إلى تهييج الشارع الكويتي، قبل وبعد تقديم استجوابه، وقبل مناقشته، كما لم يلجأ إلى استخدام عبارات القذف والسباب التي جرت خلال مناقشة بعض الاستجوابات في سنوات التأزيم، بحيث أصبح الاستجواب هدفاً في ذاته، ووسيلة لتأزيم العلاقة بين السلطتين التشريعية والتنفيذية، لتحقيق أغراض لا تمت بصلة إلى المصلحة العامة، بل وتضر أحياناً بالمصالح العليا للبلاد.

ومع ذلك، فإن ما استوقفني، قبل الولوج في موضوع الاستجواب وتوقيته والتوصيات التي انتهى إليها المجلس، هو تصريح لنائب أيد الاستجواب تبريراً لموقفه، وتصريح لمقدم الاستجواب حول هدفه من الاستجواب، وهما ما سنتناولهما في ما يلي:-

الحفاظ على هيبة المجلس

فقد نقلت إحدى الصحف اليومية، على صفحتها الأولى تصريحاً لنائب أيد الاستجواب، قال فيه عقب انتهاء مناقشة الاستجواب بأن ما كان يطمح إليه حفظ هيبة المجلس.

وقد اقترن نقل الصحيفة للتصريح بتساؤلاتها حول ما إذا كانت هذه العبارة قد فلتت منه؟ أم إنها مدروسة ليعلن دوره؟ أم إنها عفوية لا تعتبر شيئاً البتة؟ وأضافت الصحيفة أنه أياً كان مقصده، فإن هذه العبارة لم تمر مرور الكرام.

ونحن إذ نثمن ونقدر حرص النائب المحترم على الحفاظ على هيبة المجلس، فإن هيبة المجلس لا تقررها كثرة الاستجوابات، بلا طائل، أو طرح الثقة بالوزراء، على غير أساس سليم من أحكام الدستور والقانون وصحيح الوقائع، كما كان يحدث في بعض الاستجوابات خلال سنوات التأزيم من هجوم غير مبرر على الوزير المستجوَب واتهامه في شرفه ونزاهته، بأقوال مرسلة، ودون إقامة دليل على صحة هذا الاتهام، ووصف الوزير بأقذع الألفاظ وأحط الإهانات، إن هذا المسلك من بعض الأعضاء والذي كان يستهدف الحط من كرامة الوزير وهيبته، كان في الوقت ذاته يحط من هيبة المجلس، فالوزير هو عضو في المجلس من ناحية، والحط من هيبة الوزير يحط من هيبة الدولة، وهيبة المجلس من هيبة الدولة.

ديمقراطية بلا استجواب

ولعل النائب المحترم في ما قاله من أن ما كان يطمح إليه هو الحفاظ على هيبة المجلس، كان متأثراً بالنظرة التي سادت لدى بعض النواب السابقين، بأنه لا ديمقراطية بلا محاسبة، وهو قول صحيح في ذاته، إلا أن بعض الأعضاء أسرفوا . في سنوات التأزيم - في استخدام حق الاستجواب، بحيث أثر ذلك سلباً على الوظيفة الأصلية لمجلس الأمة، وهي الوظيفة التشريعية، التي يتولاها المجلس، والتي تم تقليصها لمصلحة الاستجواب.

وجدير بالذكر أن الاستجواب في دساتير بعض الدول لا يحتل الأهمية التي يحتلها في الكويت، كما أن دولاً كثيرة تترسخ فيها أسباب الحكم الديمقراطي والممارسة الديمقراطية السليمة، وهي لا تعرف نظام الاستجواب أصلاً، منها بريطانيا والولايات المتحدة الأميركية وكندا وأستراليا واليابان وأيرلندا والهند وماليزيا.

وإن دولاً ديمقراطية لا يحمل الاستجواب -وفقاً لدساتيرها- سمة الاتهام، بل لا يعدو أن يكون وسيلة للحصول على معلومات، شأنه شأن السؤال، ولا يختلف عنه إلا في أنه يطرح الموضوع - محل الاستجواب- لمناقشة عامة يشارك فيها باقي أعضاء البرلمان، ومن هذه الدول النمسا وألمانيا والبرازيل وإيطاليا وهولندا وسويسرا والسويد.

التعاون كان هدفاً

أما ما صرح به الدكتور عبدالله الطريجي، بعد مناقشة استجوابه من أن التعاون مع الحكومة كان هدفه من تقديم الاستجواب، إن كان صحيحاً ما نسبته إليه الصحيفة، ولاسيما أنه لم ينفِه، فإنه يحتاج إلى إعادة نظر.

وإذ نثمن ونقدر حرص النائب المحترم على تفعيل التعاون بين السلطتين التشريعية والتنفيذية، إلا أن ما أردنا التنويه إليه هو أن الاستجواب وفقاً لنص المادة 100 من الدستور يجوز أن يؤدي إلى طرح موضوع الثقة بالوزير على المجلس، لأن الاستجواب اتهام تعقبه مناقشة لأوجه الاتهام ولأسانيد العضو في التدليل عليه، لذلك قد يؤدي إلى طرح الثقة به.

وإن التعاون بين السلطتين التشريعية والتنفيذية، من خلال التوجيه والنصيحة، له وسائله الأخرى، ومن بينها وسائل الرقابة البرلمانية الأخرى كالأسئلة والمناقشات العامة والرغبات التي يبديها الأعضاء ويقرها المجلس، أما الاستجواب فهو اتهام للوزير لمحاكمته سياسياً.

وقد نبه رئيس مجلس الشعب المصري إلى أن الاستجواب الموجه إلى رئيس مجلس الوزراء ووزير الصحة عن استيراد أغذية فاسدة من الخارج، وقد انتهى إلى طلب تشكيل لجنة لتقصي الحقائق، لا يستوفي الشرط الدستوري للاستجواب، وهو طلب المحاسبة لسحب الثقة (جلسة 93/2/17).

ونبه رئيس مجلس الشعب المصري أيضاً إلى أن المستقر في الفقه الدستوري أن الاستجواب هو مساءلة للوزير وللحكومة، ويجب أن ينسب إلى الوزير أو إلى الحكومة خطأ يدلل عليه المستجوب، وينتهي إلى طلب مساءلة الوزير وليس إلى مجرد مطالبته بالتحقيق مع الأجهزة التابعة له (جلسة 92/5/18).

كما نبه رئيس مجلس الشعب المصري كذلك بجلسة المجلس المنعقدة بتاريخ 1993/2/17 إلى أن استجوابين موجهين إلى رئيس مجلس الوزراء وإلى وزير الصحة، يخلوان من طلب المحاسبة، فاستبعدهما المجلس.

وللحديث بقية إن كان في العمر بقية.

العزلة شرط بشري!

د. ساجد العبدلي
sajed@sajed.org

جربت، شخصياً، طوال الشهر الماضي أن أنفصل عن بعض «شبكات التواصل الاجتماعي» حتى أعرف على اليقين مقدار الحصة الزمنية التي تستولي عليها من سائر يومي، فمسحت «تويتر» و«انستغرام» من هاتفي النقال، فتمكنت خلال تلك المدة من قراءة خمسة كتب ثقافية وأدبية متنوعة من الحجم المعتبر، مع إنجاز الكثير من الأعمال الكتابية والإدارية التي كانت معلقة في جدول أعمالي.

يقول بليز باسكال، الفيزيائي والرياضي والكاتب والفيلسوف الفرنسي: "تنشأ كل مشاكل الإنسان من عدم قدرته على الجلوس وحده في غرفة هادئة لفترة كافية من الزمن". يقول هذا الكلام وهو مَن عاش في الفترة ما بين 1623 و1662، أي في زمن لم يكن فيه شيء اسمه تويتر أو واتس أب أو شبكة إنترنت أو هاتف نقال ذكي أو غبي، ولا حتى هاتف أرضي، ما ترى كان سيقول باسكال لو شاهد حالتنا اليوم، ونحن لا نكف بين ثانية وأخرى عن النظر إلى "شاغل" من هذه "الشواغل"؟!

بليز باسكال، والذي هو بالمناسبة مخترع الآلة الحاسبة، مات عن عمر لم يتجاوز التاسعة والثلاثين، لكنه مع ذلك خلّف وراءه إرثاً علمياً فكرياً فائقاً، جعل البشرية تحتفي به أيّما احتفاء، حيث أطلق اسمه على الوحدة الدولية لقياس الضغط، وعلى إحدى لغات البرمجة الحاسوبية (لغة باسكال)، وعلى إحدى القواعد الرياضية لحركة السوائل (قانون باسكال)، وغيرها، ليصبح خالداً عبر التاريخ.

تسعة وثلاثون عاماً فقط كانت كافية لهذا الرجل المتعدد المواهب والاهتمامات، كي يصبح اسمه ملء السمع والبصر، وكل ذلك لأنه أدرك أهمية "العزلة" والاعتكاف في خلوة التفكير والتأمل والقراءة والبحث والحديث مع النفس!

يقول ستيف تشاندلر، وهو أحد المحاضرين والكتاب الأميركيين ذائعي الصيت، بأنه كثيراً ما يُسأل في محاضراته: "لماذا لا تأتينا أفضل أفكارنا إلا ونحن نستحم؟"، فيجيب من يسألونه بسؤال مقابل: "ومتى يكون الواحد منكم في أي وقت آخر طوال يومه بلا شواغل أو مقاطعات إلا وهو يستحم؟". تأتي لكثير من الناس أجمل الأفكار وأصفاها عندما يستحمون، لأنه صار الوقت الوحيد الذي يقضونه مع أنفسهم بلا مقاطعات من أي نوع، فيتفكرون ويتأملون، ولا يسمعون إلا أفكارهم تحت هدير الماء.

يقول أفلاطون، المعلم والأديب والرياضي والفيلسوف اليوناني الشهير، والذي يعني اسمه بالمناسبة "واسع الأفق": "وما التفكير إلا حديث الذات مع الذات".

جربت، شخصياً، طوال الشهر الماضي أن أنفصل عن بعض من "شبكات التواصل الاجتماعي" حتى أعرف على اليقين مقدار الحصة الزمنية التي تستولي عليها من سائر يومي، فقمت بمسح برنامجي تويتر وانستغرام من هاتفي النقال. تمكنت خلال تلك المدة من التركيز على القراءة الحرة والكتابة فانتهيت من قراءة خمسة كتب ثقافية وأدبية متنوعة من الحجم المعتبر، وانتهيت كذلك من إنجاز الكثير من الأعمال الكتابية والإدارية التي كانت معلقة في جدول أعمالي، بحجة كثرة المشاغل. لقد ثبت لي بما لا يقبل الشك أن وجود برامج هذه الشبكات في أجهزتنا النقالة، وكونها متاحة معنا طوال الوقت، قد جعلنا لا نستطيع التركيز بشكل عميق على سائر أعمالنا الأخرى، حيث صرنا كالملتصقين بهذه العوالم الافتراضية على حساب وجودنا الفعلي والمؤثر في عوالمنا الحقيقية، بل، وهو الأهم، على حساب وجودنا مع أنفسنا حتى في تلك اللحظات التي نكون فيها وحدنا جسدياً.

يقول باولو كويللو، الروائي والقاص البرازيلي الشهير، على لسان اليوناني الغريب في واحدة من رواياته الأخيرة، (مخطوطة وجدت في عكرا): "بلا عزلة، لا يستطيع ولد أن يتعلم ما في الحياة، ولا يقدر فنان أن يكون خلاقاً، ولا ينمو عمل ويتطوّر. ليست العزلة غياباً للحب، بل مكملة له. ليست العزلة غياباً للرفقة، بل هي اللحظة التي تتحرر فيها روحنا لتحدثنا، وتساعدنا على اتخاذ قرار في شأن حياتنا".

طوبى لمن لا يخشون العزلة، لمن لا يخشون أن تكون أنفسهم رفيقهم، لمن لا يبحثون بيأس، على الدوام، عن فعل شيء، شيء يستمتعون به، شيء يحكمون عليه. ما لم تنفردوا بأنفسكم يوماً، فلن تعرفوها، وإذا لم تعرفوا أنفسكم، فستبدؤون بخشية الفراغ. الفراغ لا وجود له. ثمة عالم شاسع يستتر في روحنا، ينتظر لحظة اكتشافه. هو هناك بقوته التي لا تشوبها شائبة، بل هو قدير وجديد لدرجة أننا نخشى الاعتراف بوجوده... من المهم لأولئك الذين تكدّرهم العزلة، أن يتذكروا أننا في أعظم أوقات حياتنا أهمية، نحن دائماً وحدنا...

كما الفنان في عمله، فمن أجل أن يكون عمله جيداً فعلاً، يحتاج إلى السكون والإنصات... وكمثلنا جميعاً، عندما نجد أنفسنا وجهاً لوجه نحن والضيف الثقيل، الموت، سنكون جميعاً وحيدين في اللحظة الأهم والأكثر مهابة من وجودنا، وكما أن الحب هو شرط إلهي، العزلة هي أيضاً شرط بشري، وبالنسبة إلى أولئك الذين يفهمون معجزة الحياة، هاتان الحالتان متعايشتان بسلام.

جوزيف س. ناي، الابن*

بوتين وقواعد الجاذبية

PROJECT SYNDICATE

لايزال عدوان الرئيس الروسي فلاديمير بوتين في أوكرانيا مستمراً، وكذلك لاتزال العقوبات الغربية ضد بلاده قائمة، ولكن ليس الاقتصاد فقط هو الذي بات مهدداً؛ بل إن قوة روسيا الناعمة أيضاً آخذة في التضاؤل، وبنتائج مدمرة، فمن الممكن أن تجبر الدول غيرها على تعزيز مصالحها الخاصة بثلاث طرق؛ الإكراه، أو الإغراء بالمال، أو الجاذبية.

وقد جرب بوتين الإكراه، فقوبل بعقوبات متزايدة، وأعربت المستشارة الألمانية أنغيلا ميركل عن إحباطها إزاء السياسة الروسية في التعامل مع أوكرانيا بعبارات قاسية، ومهما كانت المكاسب القصيرة التي قد تجلبها تصرفات بوتين في أوكرانيا، فإنها ستتبدد في الأمد البعيد، مع خسارة روسيا قدرتها على الوصول إلى التكنولوجيا الغربية التي تحتاجها لتحديث صناعاتها وتوسيع التنقيب عن الطاقة في المناطق الحدودية بالقطب الشمالي. ومع تعثّر الاقتصاد الروسي، يجد بوتين صعوبة متزايدة في توظيف أداة الإغراء بالمال، فلن يتمكن حتى بالنفط والغاز من إنقاذ الاقتصاد، كما دلّل اتفاقه أخيراً مع الصين على تزويدها بالغاز 30 عاماً بأسعار بخسة، وبهذا لا يتبقى سوى طريقة الجاذبية، فالصين مثلاً، كانت تحاول استخدام الجاذبية الناعمة لغرس صورة أقل تهديداً في أذهان الناس، وهي الصورة التي تتمنى أن تعمل على إضعاف، بل وتثبيط، التحالفات التي نشأت كقوة موازنة لقوتها الاقتصادية والعسكرية الصاعدة. والقوة الناعمة التي تتمتع بها أي دولة تستند إلى ثلاثة موارد رئيسية: ثقافة جذابة، وقيم سياسية، وسياسة خارجية مشربة بسلطة أخلاقية، ويكمن التحدي في الجمع بين هذه الموارد وأصول القوة الصارمة مثل القوة الاقتصادية والعسكرية حتى تعزز كل منها الأخرى.

وقد فشلت الولايات المتحدة في إيجاد هذا التوازن عند غزوها للعراق عام 2003، فرغم أن قوتها العسكرية كانت كافية لإلحاق هزيمة خاطفة بقوات صدّام، فإنها فعلت ذلك على حساب جاذبيتها في عدة البلدان، وعلى نحو مماثل، وبرغم أن إنشاء معهد كونفوشيوس في مانيلا لتعليم الشعب الفلبيني الثقافة الصينية قد يساعد في تعزيز قوة الصين الناعمة، فإن التأثير يصبح مقيداً بشدة إذا واصلت الصين استخدام قوتها الصارمة والاستئساد على الفلبين في النزاع على جزر سكاربورو.

والمشكلة بالنسبة لروسيا أن ما تملكه من القوة الناعمة ضئيل إلى حد يجعلها عاجزة عن استغلاله، والواقع أن افتقارها إلى القوة الناعمة، كما لاحظ عام 2009 المحلل السياسي سيرغي كاراجانوف، هو ما يدفعها إلى السلوك العدواني كما حدث في حربها مع جورجيا العام السابق.

لا شك أن روسيا كانت تتمتع تاريخياً بقدر كبير من القوة الناعمة، حيث قدمت ثقافتها مساهمات كبيرة للفن والموسيقى والأدب، كما كان الاتحاد السوفياتي، بعد الحرب العالمية الثانية، جذاباً في نظر أوروبيين عديدين، لزعامته الحرب ضد الفاشية. ولكن السوفيات أهدروا هذه المكاسب بغزو المجر عام 1956 وتشيكوسلوفاكيا عام 1968، وبحلول 1989، لم يعد لديهم سوى القليل من القوة الناعمة، ولم يسقط سور برلين تحت وابل مدفعية حلف شمال الأطلسي، بل تحت تأثير المطارق والجرافات التي شغّلها أناس عاديون غيروا نظرتهم للأيديولوجية السوفياتية.

والآن يرتكب بوتين الخطأ نفسه الذي ارتكبه السوفيات، فبرغم إعلانه عام 2013 أن روسيا لابد أن تركز على "الاستخدام المستنير" للقوة الناعمة، فقد فشل في الاستفادة من الدفعة القوية التي اكتسبتها روسيا باستضافة الألعاب الأولمبية الشتوية عام 2014، وبدلاً من ذلك، أطلق تدخلاً عسكرياً شبه سري في أوكرانيا، وقلة من الأجانب يشاهدون الأفلام الروسية، وهناك جامعة روسية وحيدة بين أفضل مئة جامعة في العالم، ولهذا فإن روسيا لديها خيارات قليلة لاستعادة جاذبيتها، وعلى هذا فقد لجأ بوتين إلى الدعاية. العام الماضي، أعاد بوتين تنظيم وكالة أنباء نوفوستي، فأصدر قرارات بفصل 40 في المئة من موظفيها، بما في ذلك إدارتها المستقلة نسبياً، وفي نوفمبر أعلن قائدها الجديد دميتري كيسليوف إنشاء "سبوتنيك"، وهي شبكة أنباء تمولها الحكومة في 34 دولة، حيث يعمل نحو 1000 موظف على إنتاج المحتوى في الإذاعة، ووسائل الإعلام الاجتماعية والبرقيات الإخبارية باللغات المحلية.

واليوم، يُنتِج المجتمع المدني، لا الحكومة، قدراً كبيراً من قوة أميركا الناعمة، بما في ذلك الجامعات والمؤسسات والثقافة الشعبية، والواقع أن المجتمع المدني المتحرر من الرقابة في أميركا، واستعداده لانتقاد الزعماء السياسيين، يعمل على تمكين البلاد من الحفاظ على تلك القوة حتى عندما تختلف دول أخرى مع تصرفات الحكومة الأميركية.

وعلى نحو مماثل، في المملكة المتحدة، تحافظ "بي بي سي" على مصداقيتها، لأنها قادرة على عض يد الحكومة التي تطعمها، غير أن بوتين يظل عازماً على تقليص دور المنظمات الحكومية والمجتمع المدني. ولعل بوتين يفهم أن القوتين الصارمة والناعمة تعزز كل منهما الأخرى، ولكن يبدو أنه يظل عاجزاً عن توظيف هذا الفهم في السياسة، ونتيجة لهذا فإن قدرة روسيا على اجتذاب الآخرين، إن لم يكن محاولة قهرهم أو إغرائهم بالمال، ستستمر في الانحدار.

* أستاذ في جامعة هارفارد، رئيس مجلس الأجندة العالمية للمنتدى الاقتصادي العالمي حول مستقبل الحكومة، ومؤلف كتاب "مستقبل القوة".

«بروجيكت سنديكيت» بالاتفاق مع «الجريدة»

ياسر عبد العزيز*

السيسي... وشبح مبارك

أحدثت تبرئة مبارك صدمة لدى قطاعات كثيرة من مؤيدي «25 يناير»، كما أن المواكبة الإعلامية التي مهدت لهذه التبرئة، عبر عدد من وسائل الإعلام المحسوبة على نظامه والمرتبطة به، أعطت انطباعاً بأن ثمة إرادة لإعادة الأوضاع إلى ما كانت عليه في ظل حكمه الذي امتد ثلاثة عقود.

لقد أظهرت القطاعات الغالبة بين المصريين مقاومة باسلة لفكرة "تديين السياسة"، أو خطف الدولة لمصلحة تنظيم أيديولوجي مغلق وسري، أو مصادرة الهوية الوطنية للدولة المصرية واستبدال هوية زائفة مصطنعة بها، تقوي النزعة الطائفية، وتجور على المساواة بين المواطنين، وتخاصم الحداثة، وتدعم الإرهاب.

ومن جانب آخر، فقد أعطت ليبيا (الجارة الجريحة الغارقة في الفوضى في الغرب) للمصريين درساً عنوانه "ماذا يحدث عندما تنهار مؤسسات الدولة؟"، كما أعطت سورية (الجارة مقطعة الأوصال في الشرق) للمصريين درساً أهم عناوينه "التكاليف المتوقعة لعمل ثوري غير محسوب وغير مستقل عن أجندات الخارج".

لم تعد القطاعات الغالبة بين المصريين راغبة في سماع "الخطاب الثوري"، أو متسامحة مع التظاهرات والفعاليات السياسية الميدانية المعارضة، بعدما ظهر الانهيار في الدولة اليمنية، وعرضت شاشات التلفزة صور المسلحين الحوثيين، في أزيائهم المحلية المدنية البسيطة، وهم يحتلون مؤسسات الدولة، وينصبون الحواجز في شوارعها، مدججين ببنادق "الكلاشينكوف".

يسمع المصريون الأخبار الآتية من المناطق التي يسيطر عليها تنظيم "داعش" في سورية والعراق، ويصيبهم الذعر من قصص القتل والذبح والقصف والتهجير والسبي وبقية الممارسات المجنونة التي تأتي أخبارها يوماً بعد يوم.

تتابع القطاعات الغالبة من المصريين ما يقوله أردوغان عن مصر ومسار "30 يونيو"، ويشاهدون ما تبثه قناة "الجزيرة مباشر مصر"، وما تنقله من واقع مصطنع زائف، كما يستمعون إلى بيانات ما يسمى بـ"تحالف دعم الشرعية"، ويجدونها مناقضة لما يجري على الأرض وحادة وعصبية وغارقة في الأوهام.

تتراكم تلك العوامل كلها لتصنع جداراً صلباً تتفتت أمامه محاولات البعض لإحداث الفوضى، أو تثوير الشارع، أو حرف اتجاه الجمهور نحو التذمر والتململ، أو النيل من شعبية السيسي، رغم الكثير من العوار والإخفاق.

لكن الإقرار بكل ذلك، لا يمكن أن يعمينا عن أن القطاعات الغالبة بين المصريين تجد صعوبة كبيرة في تقبل فكرة العودة إلى ما كان سائداً أيام "دولة مبارك"، بعد أربع سنوات شهدت تغيرات حادة وتقلبات مذهلة، وكلفت البنية الاقتصادية والاجتماعية الوطنية خسائر فادحة، من أجل حلم الانتقال إلى ما كان المصريون قد أسموه "مصر الجديدة".

في النصف الثاني من العام الذي حكم خلاله تنظيم "الإخوان" مصر (2012- 2013)، كان كثير من المصريين يعتقدون أن أغلى أمانيهم تتلخص في إطاحة حكم مرسي بأي ثمن، لكن هذا الأمر يتغير الآن، وتتزايد الطموحات في إعادة بناء الدولة على أسس جديدة تتحقق من خلالها طموحات "25 يناير"، التي لخصها الشعار: "عيش، حرية، عدالة اجتماعية، كرامة إنسانية".

عندما أعلن مبارك تخليه عن الحكم في شهر فبراير من عام 2011، أصدر المجلس الأعلى للقوات المسلحة، الذي تولى إدارة شؤون البلاد آنذاك عدداً من البيانات المتتالية، والتي أكد في معظمها على مفهوم "تحقيق الانتقال الديمقراطي وصولاً إلى مجتمع حر وانتخابات ديمقراطية نزيهة".

لقد جرت مياه كثيرة منذ تخلى مبارك عن الحكم، حيث حكم المجلس العسكري فترة مرتبكة ومتوترة، قبل أن يستولى "الإخوان" على السلطة، بمساندة حلفائهم في اليمين الديني المتشدد وداعميهم الإقليميين والدوليين، وصولاً إلى انتفاضة "30 يونيو" المذهلة، التي أطاحت حكمهم بمساندة الجيش، ثم صدور الدستور الجديد، وانتخاب الرئيس السيسي، والإعداد للانتخابات البرلمانية، والمقاومة الباسلة للتحدي الإرهابي، ومواجهة ممارسات "الإخوان"، واستعادة مؤسسات الدولة.

لكن شباب "25 يناير"، وكثيرا من الثوريين والإصلاحيين والمستقلين الرافضين للفساد والترهل والعجز السياسي لحكومات "الحزب الوطني"، الذي كان يرأسه مبارك، وجدوا فجأة هذا الأخير وقد بُرئ هو ورجاله من اتهامات قتل ثوار "25 يناير".

لقد أحدثت تبرئة مبارك صدمة لدى قطاعات كثيرة من مؤيدي "25 يناير"، كما أن المواكبة الإعلامية التي مهدت لهذه التبرئة، عبر عدد من وسائل الإعلام المحسوبة على نظامه والمرتبطة به، أعطت انطباعاً بأن ثمة إرادة لإعادة الأوضاع إلى ما كانت عليه في ظل حكمه الذي امتد ثلاثة عقود.

وفي غضون ذلك، بدأت الاستعدادات للانتخابات البرلمانية، المقررة كأحد استحقاقات "خريطة الطريق"، التي تم إعلانها في 3 يوليو 2013، تُظهر دوراً واضحاً لـ"فلول الحزب الوطني"، أو تلك القيادات وأولئك البرلمانيين والحزبيين، الذين عملوا في ظل نظام مبارك، وكانوا سبباً رئيساً في اندلاع الانتفاضة الثورية التي أسقطته.

لقد عقد الرئيس السيسي لقاء موسعاً مع عدد من شباب الإعلاميين، في أعقاب صدور الحكم ببراءة مبارك نهاية الشهر الماضي، وأكد خلال هذا اللقاء أنه "لا عودة إلى الوراء"، بل إنه انتقد مبارك علناً ومباشرة للمرة الأولى، كما أعرب عن استعداده لإصدار قرار بقانون "يجرم إهانة ثورة يناير".

حاول السيسي إذن أن يقلل من الاحتقان الذي ضرب قطاعات واسعة بين مؤيدي "25 يناير" وأصاب قطاعات أخرى بين المصريين غير المسيسين، الذين استمعوا لهجمات وانتقادات وتجريم لنظام مبارك على مدى أربع سنوات، ثم صدموا بتبرئته.

يشير هذا الأمر إلى أن السيسي ربما يدرك صعوبة أن يعيد إنتاج الأوضاع التي ثار المصريون بسببها في 25 يناير، بصرف النظر عن تقييمه السياسي لتلك الأوضاع، لكن السياسات على الأرض تثير القلق من إمكانية أن تسير الأمور في هذا الطريق، خصوصاً مع استفحال أعراض "متلازمة سورية وليبيا واليمن والعراق"، التي تبقي حظوظ أي فعل احتجاجي ضعيفة وغير فاعلة، والتي تعلي خيار "أمن الدولة وبقائها" على أي خيار آخر.

ستكون الأيام المقبلة حاسمة في تقييم رئاسة السيسي، وشعبيته، وقدرته على النهوض بالتحديات الجسام التي تواجه الدولة المصرية.

لقد أظهر السيسي نجاحاً مؤكداً في قدرته على حماية الشعب والدولة من إرهاب "الإخوان" وخططهم، كما أظهر براعة في إدارة الفترة الانتقالية الماضية، لكن المصريين ينتظرون منه اليوم أن يؤكد قدرته على بناء نظام جديد ليس له صلة بنظام مبارك، الذي سبق أن ثاروا فعلاً ضده.

* كاتب مصري

«اتحاد الجامعة»: رعاية ولي العهد «اليوبيل الذهبي» دافع للعطاء

الاحتفالية تهدف إلى إبراز دور العمل النقابي لـ «الهيئة التنفيذية»

فيصل متعب

نظمت اللجنة التحضيرية لاحتفالية الهيئة التنفيذية للاتحاد الوطني لطلبة الكويت مؤتمرا صحافيا أمس، للإعلان عن آخر المستجدات الخاصة بالحفل.

أكد رئيس اللجنة التحضيرية لاحتفالية الهيئة التنفيذية للاتحاد الوطني لطلبة الكويت عبدالرحمن الجراح ان الهيئة تقيم في 24 الجاري احتفالية بمناسبة مرور 50 عاما على تأسيس الهيئة، برعاية سمو ولي العهد الشيخ نواف الأحمد، تحت شعار «خمسون عاما من العطاء... نجددها بالوفاء».

وشدد الجراح، خلال المؤتمر الصحافي الذي عقد أمس، لإعلان الاحتفالية وبرنامج الحفل والرعاية الكريمة من ولي العهد، على أن «هذه الرعاية الكريمة من ولي العهد ستكون دافعا لنا نحو المزيد من العمل والعطاء».

وتابع ان الحركة الطلابية أوجدت لنفسها كيانات داخل الدولة، وأصبحت تمارس أنشطتها وتتبلور مواقفها في اطار الاتحاد الذي يعد الممثل الشرعي المنتخب من قبل الجموع الطلابية كافة، بعد مسيرة امتدت خمسين عاما من العمل.

وأضاف ان رعاية ولي العهد وتكريمه مؤسسي العمل الطلابي أعضاء الهيئة التنفيذية السابقين ورؤساء فروع الاتحاد الوطني لطلبة الكويت، ممثلين عن الهيئات الإدارية وطلاب الفرع آنذاك، تعد لفتة وفاء من القيادة السياسية لمن قدموا للحركة الطلابية نهضتها وتميزها، مؤكدا ان ولي العهد دائما سباق في دعم ابنائه الطلبة، والحرص على تقديم كل الدعم بشتى انواعه.

من جانبه، ذكر عضو اللجنة التحضيرية للاحتفالية عبدالعزيز السليم انه «بعد مضي خمسين عاما من العمل الجاد والهادف للاتحاد الوطني لطلبة الكويت فقد ثبتت الحركة الطلابية الكويتية، وممثلها الاتحاد الوطني لطلبة الكويت، مكانا لنفسها داخل كيانات الدولة المنظمة، وأصبحت تمارس أنشطتها وتتبلور مواقفها في اطار الاتحاد الذي يعد الممثل الشرعي المنتخب من قبل الجموع الطلابية كافة».

وعن اهداف الاحتفالية قال عضو اللجنة مشاري الديحاني إنها تهدف إلى استحضار الدور المتميز لرائدي الحركة الطلابية الأوائل الذين ساهموا في إرساء قواعد العمل النقابي الطلابي بالكويت على مدار خمسين عاما، والوفاء ورد الجميل لكوادر العمل النقابي الطلابي وتكريمهم واظهار دورهم في تاريخ الاتحاد وما ساهموا به.

بدوره، افاد داود الخراز بأن الاحتفالية ستتضمن كلمة لمنظم الحفل، وأخرى لراعي الحفل، وفيلما وثائقيا عن تاريخ الحركة الطلابية الكويتية.

جانب من اجتماع اعضاء اللجنة المنظمة لاحتفالية اليوبيل الذهبي

«اتحاد التطبيقي» لتوفير مكتب للإرشاد والتوجيه في «الأساسية»

طالب نائب رئيس الاتحاد العام لطلبة ومتدربي الهيئة العامة للتعليم التطبيقي والتدريب لشؤون الكليات عبدالله الظفيري بضرورة توفير مكتب للتوجيه والإرشاد في كلية التربية الأساسية بنين، أسوة بما هو معمول به في «الأساسية بنات»، وباقي كليات الهيئة، نظرا للدور الحيوي والمهم الذي يلعبه المكتب في توجيه الطلبة ومساعدتهم على مواجهة الصعوبات التي تواجههم في مسيرتهم الدراسية.

وأشار الظفيري إلى أن مكتب التوجيه والإرشاد من مهامه الاهتمام بالطلبة وتوجيههم، لاسيما الطلبة المتعثرين، حيث يقوم بإعداد الإحصائيات للمنذرين بالتنسيق مع عمادة القبول والتسجيل، ومقابلات شخصية مع الطلبة المنذرين وإيجاد الحلول التي تساهم في رفع الإنذارات عن الطلبة ومساعدتهم على رفع معدلهم الدراسي، من خلال مساعدتهم في اختيار المقررات المناسبة لكل فصل، بما يساهم في مواصلة مسيرتهم الدراسية.

عبدالله الظفيري

«مستقلة AOU» تستنكر تجاهل الإدارة الجامعية

استنكر المنسق العام لقائمة المستقلة في الجامعة العربية المفتوحة (AOU) عبدالعزيز الطخاخ عدم تعاون مدير الجامعة مع المجلس الطلابي الذي انتخبه أكثر من 8 آلاف طالب من اجل تمثيلهم في الجامعة.

وقال الطخاخ، في تصريح صحافي، إن «تهميش المجلس وتجاهل دوره من قبل المدير يعتبر تهميشا لجميع الطلبة في الجامعة، وهذه الأفعال يجب الا تصدر من مدير صرح أكاديمي، بل كان من الافضل له ان يمد يد التعاون واحتواء واحترام الطلبة».

وأضاف أن «اللوائح في الجامعة تنص على ان المجلس الطلابي لديه الحق في القيام بتنظيم كل الانشطة الطلابية داخل الحرم الجامعي، إلا أن مدير الجامعة تجاهل هذه اللائحة، وقام بدعم انشطة طلابية من خارج تنظيم المجلس، بل ودعا إليها».

ولفت إلى أن «هذه الافعال التي يقوم بها المدير تدل على رغبته بالدخول في صراع مع المجلس الطلابي، وتحجيم دوره في الجامعة، لكن عليه أن يقرأ تاريخ الحركة الطلابية مع مديري الجامعة السابقين ممن دخلوا في صراع مع الطلبة وكيف انتهت الامور بهم».

«الأسترالية» تختتم الندوة الثالثة للصحة والسلامة

اختتمت الكلية الأسترالية في الكويت (قسم إدارة شؤون المؤسسات والتطوير) الندوة الثالثة عن «قضايا الصحة والسلامة المهنية»، التي عقدت تحت شعار «الصحة والسلامة المهنية - الخطر الصامت»، بحضور عدد من كبار قادة الأعمال والمهنيين المتخصصين في الصحة والسلامة المهنية، بهدف خلق الوعي حول الأمراض المكتسبة من بيئة العمل، وتلك التي ترتبط بعوامل أسلوب الحياة الخاطئ.

وقال رئيس مجلس أمناء الكلية عبدالله الشرهان، خلال الكلمة الافتتاحية للندوة، «تؤمن الكلية الأسترالية بمسؤوليتها الاجتماعية، وتشدد على أهمية دورها كأحد الرواد في مجال الصحة والسلامة في الكويت، حيث تعود جذور التزامنا بالصحة والسلامة إلى شهر ابريل من العام الماضي، حين اختتمنا أول ندوة تطرقت إلى قضايا الصحة والسلامة، وتبعتها حلقة نقاشية حول الأخطار والضوابط المرتبطة بالعمل في الطقس الحار».

وأضاف الشرهان: «مرة أخرى، ينعكس هذا الالتزام في التعهد بدعم حملة معهد السلامة والصحة المهنية تحت عنوان (No Time to Lose)، ومن خلال تقديم ندوات مماثلة للمساعدة في نشر الوعي».

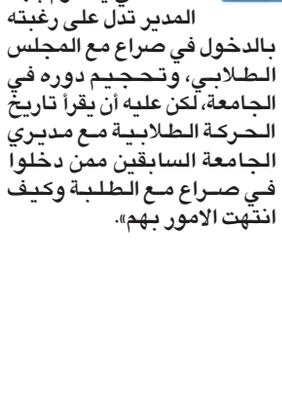

عبدالله الشرهان

وزارة الصحة
Ministry of Health

K.I.M.S.

تعلن وزارة الصحة

من خلال معهد الكويت للإختصاصات الطبية

عن فتح باب إستلام طلبات الالتحاق الخاصة بالأطباء الكويتيين في برامج التدريب التخصصية (البورد الكويتي) وبرامج الزمالة للعام الأكاديمي ٢٠١٦/٢٠١٥

إعتباراً من ٢٠١٤/١٢/٧ إلى ٢٠١٥/١/١١ في التخصصات التالية:

1-Residency Programs	١- البرامج التدريبية
Anesthesia	التخدير
Clinical Biochemistry & Metabolic Medicine	علم الكيمياء الحيوية الإكلينيكية وطب الإيض
Clinical Microbiology	علم الأحياء الإكلينيكية الدقيقة
Clinical Virology	أمراض الفيروسات الإكلينيكية
Dermatology	الأمراض الجلدية
Dentistry (R1/R3)	طب الأسنان (المستوى الأول/ المستوى الثالث)
Emergency Medicine	طب الطوارئ
Family Medicine	طب العائلة
General Surgery	الجراحة العامة
Hematology	أمراض الدم
Histopathology & Cytopathology	علم التشريح المرضي والخلايا
Internal Medicine	الأمراض الباطنية
Neurology	طب الأعصاب
Nuclear Medicine	الطب النووي
Obstetrics & Gynecology	أمراض النساء والولادة
Ophthalmology	طب وجراحة العيون
Orthopedic Surgery	جراحة العظام
Otorhinolaryngology (ENT)	جراحة الأنف والأذن والحنجرة
Pediatrics	طب الأطفال
Physical Medicine & Rehabilitation Medicine	الطب الطبيعي والتأهيل المهني
Urology	جراحة المسالك البولية
Radiology (Must have one year experience in medicine, surgery, pediatrics or emergency medicine after completing internship)	الأشعة

2-Fellowship Programs	٢- برامج الزمالة
Adult Cardiology	طب البالغين للقلب
Obstetric Medicine	الأمراض الباطنية لدى الحوامل
Medical Oncology	طب الأورام
Pediatric Cardiology	أمراض القلب لدى الأطفال
Clinical Immunology and Allergy	أمراض المناعة والحساسية
Respirology	أمراض الجهاز التنفسي
Nephrology	أمراض الكلى

على السادة الأطباء الراغبين في التقدم إستيفاء نموذج طلب الإلتحاق المتوفر بمكتب الدراسات العليا بالمعهد خلال ساعات العمل الرسمية مدعوماً بكافة المستندات المطلوبة

علماً بأن لن يتم قبول واستلام اي طلب التحاق بعد تاريخ ٢٠١٥/١/١١

وستعقد الإختبارات النظرية والمقابلات الشخصية خلال شهري يناير وفبراير ٢٠١٥

لمزيد من المعلومات الرجاء زيارة الموقع الرسمي للمعهد : KIMS.VDISCOVERY.ORG/PGE

العنوان : الشرق – مجمع بهبهاني – الدور 9 تليفون : 9 / 22410027

Twitter: @Kims_news Instagram: @Kims_news

الدينار الكويتي 1 KD

£	€	$
▼ 2.158	▲ 2.740	▲ 3.454

المؤشر الكويتي

السعري	الوزني	كويت 15
6.230	416	998

اختبارات الضغط المصرفية لـ 2014... وفق السيناريو الأسوأ

زيادة النسب المقترحة... وتقييم «المركزي» يتم على أربع درجات

أحمد فتحي

توفر اختبارات الضغط التي يجريها البنك المركزي بشكل دوري، المعرفة الضرورية لتقدير مخاطر الانكشافات المحتملة في أوضاع صعبة من أجل تمكين البنوك من التحوط جيداً لمثل هذه الأوضاع من خلال تطوير واختيار الاستراتيجية الملائمة لتخفيف تلك المخاطر.

علمت «الجريدة» من مصادر مطلعة ان بنك الكويت المركزي طالب البنوك بتطبيق اختبارات الضغط عن عام 2014، وفق السيناريوهات الأسوأ وذلك بزيادة نسب احتساب مخصصات لها وفق زيادة في نسبة السيناريو المقترح، حيث تبلغ نسبة الزيادة في المخصصات في السيناريو الاول 3 في المئة من اجمالي القروض والسلفيات، وفي الثاني 4 في المئة، في حين تبلغ في السيناريو الثالث 5 في المئة.

وأوضحت المصادر أن «المركزي» طلب من البنوك اجراء هذه الاختبارات بشكل موحد وفقاً لثلاثة سيناريوهات افتراضية لاحتساب مخصصات جديدة متدرجة من السيئ الى الأسوأ، مشيرة إلى ان قيام «المركزي» برفع النسبة يأتي بسبب التحديات التي تواجه البنوك جراء تداعيات هبوط اسعار النفط والتي قد تؤدي إلى انكماش الانفاق الحكومي خلال الفترة المقبلة، بالاضافة الى تعثر بعض العملاء وتراجع قيم الاصول والرهونات مقابل القروض».

السيناريو الأسوأ

ولفتت المصادر إلى الآثار السلبية التي تلقيها الاحداث السياسية الاقليمية والعالمية على البيئة التشغيلية المصرفية، مبينة أن اختيار «المركزي» للسيناريو الأسوأ سيحدد الثغرات التي تعتري الجهاز المصرفي لمعالجتها عبر توصيات مكتوبة أو شفوية قبل أن تتفاقم.

وقالت إنه بالرغم من هذه التحديات فان الاختبارات الدورية التي تقوم بها البنوك تظهر قدرتها على مواجهة الصدمات والعمل تحت الضغوط، مشيرة إلى أنها أظهرت قدرة أغلب البنوك على معالجة القروض غير المنتظمة وفعالية الضمانات مقابل القروض، لافتة إلى تحقيق البنوك المحلية العشرة ارتفاعاً في أرباحها خلال الأشهر التسعة الأولى من العام الحالي، بنسبة نمو 19 في المئة بزيادة 88 مليون دينار لترتفع من 412.99 مليوناً إلى 491 مليون دينار مقارنة بالفترة نفسها من 2013.

أربع درجات

ويشمل تقييم «المركزي» للاختبارات أربع درجات هي: «قوي»، و«مناسب»، و«مناسب جزئياً»، و«ضعيف»، حيث يقوم «المركزي» بعد مراجعته لهذه الاختبارات بإرسال تقرير إلى البنوك يتضمن نقاط القوة والضعف لدى كل بنك مع ملاحظات وتوصيات من المركزي بشأن معالجة نقاط الضعف.

وكان «المركزي» قد بادر اعتباراً من الربع الأول من عام 2009 مع اندلاع الازمة المالية العالمية الى اتخاذ العديد من الاجراءات التحوطية التي تهدف إلى تعزيز قوة القطاع المصرفي وزيادة مرونته في مقاومة الصدمات المالية والاقتصادية وتطوير أساليب العمل الرقابي عبر تعزيز ضوابط العمل المصرفي خاصة تلك المتلعقة بإدارة المخاطر وتأكيد جودة وكفاية رأس المال وتزويد البنوك بتوجيهات شاملة حول اختبارات الضغط المالي.

تقدير مخاطر الانكشافات

وتوفر هذه الاختبارات التي يجريها البنك المركزي بشكل دوري وفق سيناريوهات صعبة، المعرفة الضرورية لتقدير مخاطر الانكشافات المحتملة في أوضاع صعبة من أجل تمكين البنوك من التحوط جيداً لمثل هذه الأوضاع من خلال تطوير واختيار الاستراتيجية الملائمة لتخفيف تلك المخاطر، كما توفر اختبارات الضغط المعلومات لمجالس الإدارة والإدارات العليا لتحديد ما إذا كانت مخاطر الانكشاف تتماشى مع سياسية المخاطر لدى البنك أم لا.

وتساعد اختبارات الضغط على تحديد أنواع الإجراءات العلاجية التي سيتخذها البنك في ضوء نتائجها والتي يمكن أن تتضمن العديد من الإجراءات، مثل: إعادة الهيكلة لمراكز البنك، تخفيض حدود المخاطر، تعديل سياسات التسعير، تعزيز أوضاع السيولة، بناء رأسمال إضافي لمواجهة الأثر المحتمل لأوضاع الصعبة.

«الأولى للوساطة»: البورصة محت مكاسب «كويت 15» في 18 شهراً

أوامر بيع عشوائية مع استمرار نزيف أسعار النفط

قال تقرير شركة الاولى للوساطة المالية إن سوق الكويت للاوراق المالية (البورصة) استهل تداولاته الأسبوع الماضي على انخفاض حاد في مؤشراته، ادت الى تراجع الأسهم القيادية، و«محو» مكاسب مؤشر كويت 15 خلال 18 شهرا.

وأضاف التقرير ان الانخفاض الكبير للبورصة جاء مدفوعا بضغوط بيعية ضمن اوامر عشوائية، بينما شهدت اسواق الخليج انخفاضات حادة مع استمرار نزيف أسعار النفط، ما انعكس على مزاج المستثمرين واحجامهم عن الشراء، لاسيما مع استمرار غياب صناع السوق وضعف نشاط المحافظ الكبرى.

وتابع ان بورصة الكويت أغلقت تداولات الخميس الماضي على ارتفاع مؤشراتها الثلاثة بواقع 114.46 نقطة للسعري ليبلغ مستوى 09ر6230 نقطة، والوزني بواقع 19ر8 نقطة، وكويت 15 بواقع 59ر25 نقطة.

واشار الى ان جلسة الأحد الماضي شهدت إدراج أسهم شركة فيفا، حيث افتتحت تعاملاتها على سعر 700 فلس للسهم، بينما بلغ أعلى سعر بيع في الجلسة نفسها 750 فلسا للسهم، لكنه اغلق تعاملاته في هذه الجلسة على سعر 650 فلسا، وبلغت الكميات المتداولة من سهم الشركة 1ر18 مليون سهم بقيمة نحو 3ر12 مليون دينار.

وذكر ان بعض المحافظ والصناديق الاستثمارية، ومنها المحفظة الوطنية، غيرت مسارها فقررت زيادة نشاطها في السوق مع وجود بعض اسعار الاسهم ضمن مستويات شراء مغرية، مؤدية الى ارتفاع بعض اسهم مكونات مؤشر كويت 15 في آخر جلستين.

وافاد بأنه رغم إغلاق البورصة على ارتفاع فإن هذه الفترة شهدت مزيدا من الهبوط والخسائر الحادة، حيث أذكى تراجع أسعار النفط لأدنى مستوى في خمس سنوات موجة بيع جديدة، وتبددت بذلك المكاسب التي حققها مؤشر كويت 15 منذ تأسيسه مايو 2012 تقريبا.

وأوضح التقرير أن النظرة الايجابية الواردة في تقرير «فيتش» للتصنيف الائتماني حسنت معنويات المستثمرين تجاه الأسهم المصرفية، خصوصا بعد أن اعربت الوكالة عن اعتقادها بأن الديون المتعثرة بلغت أقصى مدى لها في دول مجلس التعاون الخليجي، وانه من المنتظر أن تواصل مخصصات خفض القيمة التراجع ما يؤدي الى ارتفاع الربحية.

واضاف ان هذه الوتيرة قلصت مخاوف المستثمرين من أن يؤدي تراجع أسعار الأسهم القيادية الى تراجع قيم الضمانات، ومن ثم تكون البنوك عرضة لموجة جديدة من بناء مستويات إضافية من المخصصات الاحترازية، بينما فقدت القيمة الرأسمالية للسوق الكويتي في سبعة اشهر تقريبا أكثر من 6 مليارات دينار من قيمتها.

أيام صعبة تنتظر دول الخليج مع انخفاض أسعار الخام

السعدون: ضاعت فرصة مهمة للإصلاح وبناء اقتصاد متنوع بشكل حقيقي

قال جاسم السعدون إن دول الخليج فشلت في اقتناص فرصة ارتفاع عائدات الطاقة لتنمية اقتصاداتها، وضيعت فرصة مهمة للإصلاح وبناء اقتصاد متنوع، مضيفاً أن الإنفاق العام ارتفع إلى مستويات قياسية، وذهب إلى الأجور والرواتب والدعم وعلى هبات مقابل الولاء السياسي.

يبدو ان اياما صعبة تنتظر دول الخليج مع تراجع اسعار الخام وبعد ان فوتت هذه الدول فرصة ذهبية لتنويع اقتصاداتها بالاستفادة من العائدات النفطية الضخمة التي سجلتها خلال العقد الماضي.

ويمكن ان تبدأ دول مجلس التعاون الخليجي الست، وهي السعودية والامارات والكويت وقطر وسلطنة عمان والبحرين، بالمعاناة جراء تراجع اسعار الخام التي خسرت نصف قيمتها منذ يونيو وهي اليوم بحدود ستين دولارا للبرميل.

ودول الخليج التي تضخ 17,5 مليون برميل يوميا يمكن ان تخسر نصف عائداتها النفطية مع الاسعار الحالية، اي حوالى 350 مليار دولار سنويا.

وتشكل العائدات النفطية حوالي 90 في المئة من العائدات العامة بالنسبة لمعظم دول الخليج، ومع انخفاض الاسعار الى ما دون توقعات الموازنة، فان الحكومات ستواجه من دون شك عجزا العام المقبل.

وسيتبع انخفاض العائدات خفض في الانفاق، وربما ايضا فرض ضرائب للمرة الاولى في تاريخ هذه الدول، ما يزيد المخاوف من الاستياء الشعبي، ومن التباطؤ الاقتصادي في النهاية.

انهيار البورصات

كما ادى انخفاض اسعار النفط الى انهيار بورصات الخليج والى خسارتها مليارات الدولارات من القيمة السوقية للاسهم، الامر الذي يؤذي شركات مهمة من القطاع الخاص مثل المطور العقاري «اعمار» وشركة المقاولات العملاقة «ارابتك»، وكلاهما في دبي.

وصلب المشكلة بحسب المحلل الاقتصادي الكويتي جاسم السعدون، هو فشل دول الخليج في اقتناص فرصة ارتفاع عائدات الطاقة من اجل تنمية اقتصاداتها خارج اطار القطاع النفطي.

وقال السعدون: «لقد ضيعت دول الخليج فرصة مهمة للاصلاح وبناء اقتصاد متنوع بشكل حقيقي».

وذكر المحلل ان «الانفاق العام ارتفع الى مستويات قياسية، ولم يكن ذلك على مشاريع بنى تحتية حيوية بهدف تنويع الاقتصاد».

واضاف ان الانفاق: «ذهب خصوصا الى الاجور والرواتب والدعم... وعلى هبات مقابل الولاء السياسي، خصوصا بعد الربيع العربي».

ويحذر الخبراء الاقتصاديون من انه رغم التحوطات المالية الضخمة التي جمعتها، فان انحفاض اسعار النفط لفترة طويلة سيؤثر بشكل كبير على دول الخليج.

«حان وقت التنويع»

وقال صندوق النقد الدولي في ورقة نشرها الاسبوع الماضي تحت عنوان «لقد حان الوقت للتنويع»، ان «انماط النمو السائدة بالنسبة لمعظم الدول المصدرة للنفط تجعل هذه الدول عرضة للتأثر بمراحل مطولة من انخفاض الاسعار».

وحذرت وكالة التصنيف «ستاندرد اند بورز» من ان الانخفاض الطويل في اسعار النفط سيبطئ على الارجح اقتصادات دول الخليج وسيؤدي الى انخفاض الانفاق على مشاريع البنية التحتية الضخمة، وسيؤثر ايضا على القطاع الخاص. وخفضت الوكالة مستوى النظرة المستقبلة بالنسبة للسعودية وسلطنة عمان والبحرين، الا انها ابقت على نفس التصنيف الائتماني بسبب التحوطات المالية الضخمة.

اقتطاعات في الإنفاق

الا ان الكويت امرت باجراء اقتطاعات كبيرة في الانفاق وهي تفكر في رفع الدعم عن المحروقات والكهرباء. وفي الامارات، اعلنت دبي عن خطط لرفع اسعار الكهرباء والمياه، ومن المتوقع ان تتخذ دول اخرى تدابير مشابهة.

واعتبرت وكالة موديز للتصنيف الائتماني ان دول الخليج ستبدأ على الارجح في اجراء اقتطاعات في الانفاق على «مشاريع استثمارية غير استراتيجية»، الا انها ستواجه في النهاية ضرورة اتخاذ قرارات صعبة.

وقال الخبير ام آر راغو، رئيس الابحاث في مركز الكويت المالي ان «الانفاق الجاري تجاوز الانفاق الاستثماري باشواط».

وخفض هذا الانفاق الآن يبدو صعبا اذ ان ذلك يعني اتخاذ خطوات جريئة في مجالات الرواتب ودعم الاسعار، بحسب الخبراء.

واعتمدت دول الخليج انظمة رفاه اجتماعي ترعى المواطنين من المهد الى اللحد مع دعم قوي لاسعار الخدمات والمحروقات وغياب تام لضريبة الدخل.

وطالب البنك الدولي دول الخليج بأن تبدأ فورا بخفض دعم اسعار الطاقة، وهو دعم يكلفها 160 مليار دولار سنويا، فيما اعتبر الخبير السعدون ان فرض ضرائب «بات محتما».

وستواجه قرارات كهذه امتعاضا شعبيا كبيرا، الا ان السعدون يرى ان عدم اتخاذ هذه القرارات سيؤدي في النهاية الى وجود حاجة لقرارات اكثر جذرية، ما قد يطلق بدوره احتجاجات شبيهة بتلك التي شهدتها دول في المنطقة. وقال السعدون: «نعم، ان هذه التدابير حساسة سياسيا، الا ان البديل هو ربيع عربي في الخليج. الخيارات لم تعد سهلة أبدا».

(أ ف ب)

«نفط الهلال»: ضرورة تأسيس بورصة خليجية موحدة للنفط

لتجاوز الحلول الفردية لدى المنتجين والحفاظ على الثروات

أكد تقرير «نفط الهلال» أن الوقت حان لتأسيس بورصة خليجية موحدة للنفط تحافظ على اقتصادات دول المنطقة والعالم، وتقلل من مخاطر المضاربات المستمرة.

ذكر التقرير الاسبوعي لشركة نفط الهلال أن الأحداث والتطورات التي تفرضها ظروف أسواق الطاقة العالمية تتسارع، في الوقت الذي بات من الصعب السيطرة على الأسواق أو التنبؤ بمساراتها، بينما تتسع التأثيرات الايجابية والسلبية على كل الاطراف دون استثناء، وتظهر حركة الاسواق سيطرة حالة من الصدمة لدى كل الاطراف ذات العلاقة بقطاع النفط العالمي دون القدرة على التأثير أو الحد من التأثيرات السلبية على كل طرف.

واوضح التقرير ان ظروف الاسواق خلال الفترة الحالية تدفع إلى الاتجاه نحو إيجاد حلول فردية لدى منتجي النفط نتيجة عدم قدرة الاسواق العالمية على تسعير النفط بالطريقة العادلة، في الوقت الذي فشلت تلك الاسواق في تحديد أسباب الانخفاض المتواصل، والذي اقترب من النصف منذ يونيو الماضي.

وزاد انه في المقابل يبدو أن الاتجاه نحو تقييم إمكانية البيع المباشر للنفط سيكون أكثر قبولا وجدوى من الاستمرار في الاعتماد على أسواق النفط العالمية، والتي لم تعكس عدالة الاسعار للذهب الاسود منذ البداية وحتى اللحظة.

منافسة الأسواق

واضاف التقرير: «يدور الحديث عن إيجاد بورصة نفط خليجية موحدة قادرة على فرض وجودها وتأثيرها على الساحة العالمية، ومنافسة أسواق النفط في لندن ونيويورك وسنغافورة، ذلك أن دول مجلس التعاون مجتمعة تتمتع بالعديد من المزايا تجعلها قادرة على تحقيق المنافسة والحفاظ على ثرواتها من النفط والغاز، في ظل استمرار المضاربات واتساع تأثيراتها السلبية على اقتصادات الدول المنتجة، لأن دول مجلس التعاون تتمتع بثقل دولي تبعا لمركزها الهام لدى أسواق الطاقة العالمي، وتستحوذ على دور عالمي هام على خارطة التفاعلات المالية والتجارية على مستوى العالم».

واردف: «في المقابل بلغ انتاج دول المجلس من النفط الخام في نهاية عام 2013 نحو 17 مليون برميل يوميا، و397 مليار متر مكعب من الغاز الطبيعي المسال، في الوقت الذي تمتلك دول المجلس أكبر احتياطي من النفط في العالم، والذي يقدر بـ496 مليار برميل، أي ما يعادل 33% من إجمالي الاحتياطي العالمي».

واستدرك: «سيقع على عاتق بورصة النفط الخليجية الحفاظ على استقرار الاسعار، والوصول إلى الاسعار العادلة في كل الظروف والاوقات، إضافة إلى متطلبات الحفاظ على الحقوق النفطية، والمساهمة في وضع حد للمضاربات التي تسجلها أسواق النفط».

تحقيق التنمية

ولفت التقرير الى انه «تزداد الحاجة إلى إيجاد بورصة نفط خليجية نظرا لقدرتها على المساهمة في تحقيق التنمية والتوازن بين الانفاق على مشاريع التنمية والايرادات النفطية، من خلال الحفاظ على السعر المطلوب من قبل دول المجلس».

وقال: «يذكر هنا أن دول مجلس التعاون الخليجي تقوم بتعزيز قدراتها الإنتاجية، حيث تستهدف السعودية الوصول إلى طاقة إنتاجية قدرها 15 مليون برميل خلال العشرين سنة القادمة، بينما تسعى الامارات للوصول إلى طاقة انتاجية قدرها 3.5 ملايين برميل يوميا خلال السنوات القليلة القادمة».

والمح الى ان الجدير ذكره أن الوقت قد حان لتأسيس بورصة خليجية للنفط تعمل على الحفاظ على اقتصادات دول المنطقة والعالم، والتقليل من مخاطر المضاربات المستمرة، ذلك أن البورصة المفترضة ستساهم في استقرار أسواق الطاقة العالمية، وتعمل كمحرك لتلك الاسواق في الوقت ذاته، في حين سيكون للموقع الجغرافي لدول المجلس أهمية في التأثير على الاسعار السائدة وقيادة التداولات على المستوى العالمي، آخذين بعين الاعتبار أن وجود بورصة للنفط لدى الدول الخليجية يعتبر وسيلة ناجحة لتسويق وترويج النفط وإبرام التعاقدات الدولية والإقليمية على النفط،

واشار الى ان وجود بورصة للنفط يساعد أيضا الدول الخليجية على حماية حقوقها النفطية في كل الاوقات، وسيكون له أثر إيجابي على تنشيط حركة التعاقدات النفطية، وتأثير مباشر على نظام التسعير للنفط العربي في الاسواق العالمية.

شركات منسحبة من البورصة تقرر التقدم بطلب العودة مرة أخرى

انتهت من هيكلة ديونها وترتيب أمورها... والتعامل معها كـ «مساهمة عامة»

● عبدالله خليل

كشفت مصادر مطلعة لـ«الجريدة» أن هناك عددا من الشركات التي انسحبت من سوق الكويت للأوراق المالية تقوم بإعداد متطلبات طلب العودة الى الإدراج مرةً أخرى، مشيرةً إلى أنها في طور مراجعة جميع المتطلبات اللازمة للتقدم بطلب لهيئة أسواق المال بشكل رسمي.

وأوضحت المصادر أن هذه الشركات قررت العودة بعد الانتهاء من إعادة هيكلة شؤونها سواء من الناحية التنظيمية أو الناحية المالية وجدولة الديون المستحقة عليها والوصول الى اتفاقيات مع الدائنين، مؤكدةً ان هذه الخطوة كانت أساساً مستهدفة قبل الانسحاب من السوق أصلاً، كون الهدف الأساسي من الانسحاب كان لمتطلبات إجرائية تتعلق بهيكلة ديونها وأمورها الداخلية بعيداً عن التزامات الإدراج، ومن ثم العودة إليه بعد الانتهاء منها.

وكانت «الجريدة» أشارت في وقت سابق إلى أن قانون الشركات الجديد نص في أحد مواده على تصنيف كافة الشركات المدرجة في سوق الكويت للأوراق المالية كشركات مساهمة عامة، ووفقا لهذا التصنيف يطبق على هذه الشركات شروط إدراج الشركات المساهمة العامة لا شروط إدراج الشركات الجديدة، كما أن وزارة التجارة والصناعة خاطبت كافة الشركات المدرجة رسميا ومن ضمنها الشركات التي انسحبت أو شطبت من السوق بشأن تصنيفها كشركات مساهمة عامة.

«فيتش»: الأصول السيادية الخارجية للكويت توازي 269% من الناتج المحلي

● أكدت التصنيف السيادي عند «إيه إيه» مع نظرة مستقبلية مستقرة

● انخفاض أسعار النفط سيؤدي إلى تآكل المصدات المالية

ذكرت «فيتش» أن الأصول السيادية الخارجية الصافية للكويت تقدر بنحو 269 في المئة من الناتج المحلي الإجمالي في نهاية عام 2014، وهي الأقوى بين جميع الدول التي تصنفها الوكالة.

اكدت وكالة فيتش العالمية للتصنيف الائتماني التصنيف الائتماني السيادي للكويت لعام 2014 عند المرتبة «ايه ايه»، مع نظرة مستقبلية مستقرة.

وقالت الوكالة، في بيان صحافي اصدرته الليلة الماضية ونشرته على موقعها الالكتروني، إن هناك محورين رئيسيين لإعطاء هذا التصنيف للكويت: الاول يتمثل في محركات التصنيف الرئيسية، والثاني يتمثل في حساسية التصنيف.

وعن محركات التصنيف اضافت ان الكويت تتمتع بمرونة مقابل الانخفاض في أسعار النفط الذي حدث في النصف الثاني من عام 2014، مبينة أن نصيب الفرد من الإيرادات النفطية المرتفع جدا ولد فوائض مالية كبيرة في الموازنة العامة والحساب الجاري خلال الأعوام الماضية.

وتوقعت ان تستمر تلك الفوائض عند نحو يزيد على 20 في المئة من الناتج المحلي الإجمالي حتى عام 2016، رغم احتمال انخفاض الأسعار العالمية للنفط، مقدرة سعر برميل النفط التوازني للموازنة العامة والحساب الجاري عند نحو 48 دولارا و40 دولارا للبرميل على الترتيب عام 2014، وهي الأدنى بين جميع الدول التي تصنفها الوكالة.

داعم رئيسي

واعتبرت الوكالة ان وضع الموازنة العامة القوي بشكل استثنائي هو الداعم الرئيسي لتصنيف الكويت الائتماني، مقدرة الأصول السيادية الخارجية الصافية بنحو 269 في المئة من الناتج المحلي الإجمالي في نهاية عام 2014، وهي الأقوى بين جميع الدول التي تصنفها الوكالة، كما أن صافي الوضع الدائن للكويت ارتفع إلى نحو 54 في المئة من الناتج المحلي الإجمالي، بينما يتوقع تحسن النسبتين المذكورتين خلال فترة التوقعات.

وزادت ان الكويت حققت فوائض مالية كبيرة في الحساب الجاري، حيث سجلت ثاني أكبر فائض مالي في الحساب الجاري بين جميع الدول التي تصنفها الوكالة عام 2013، حيث بلغت نسبة ذلك الفائض نحو 39.7 في المئة من الناتج المحلي الإجمالي.

وتابعت ان الكويت حققت للسنة الثالثة على التوالي فوائض مالية في الحساب الجاري تفوق 30 في المئة من الناتج المحلي الإجمالي، متوقعة انخفاض الفوائض المالية في الحساب الجاري، تماشيا مع توقعات انخفاض الأسعار العالمية للنفط، إلا أنها لا تزال تتوقع تحقيق فائض مالي بنحو 25 في المئة من الناتج المحلي الإجمالي عام 2016.

واردفت ان الفائض المالي في الحساب الجاري لم يقل عن 20 في المئة من الناتج المحلي الإجمالي منذ عام 2003، مبينة ان الميزانية العامة في الكويت تسجل دائما فوائض مالية كبيرة، وأن الفائض المالي للميزانية العامة للكويت أعلى من جميع الدول التي تصنفها.

فائض الميزانية

وقدرت الوكالة فائض الميزانية العامة بنحو 9ر34 في المئة من الناتج المحلي الإجمالي في السنة المالية 2014/13، مشيرة إلى أن سعر برميل النفط التوازني للميزانية العامة منخفض عند نحو 48 دولارا للبرميل في السنة المالية 2014/13، والإنفاق العام الرأسمالي للدولة منخفض أيضا ويبلغ نحو 10 في المئة من إجمالي الإنفاق العام، ويعادل ثلث النسبة المقابلة للدول الأقران في المنطقة.

وتوقعت ان ينخفض الفائض المالي الى نحو 25 في المئة من الناتج المحلي الاجمالي عام 2016، مع ارتفاع الإنفاق العام وتراجع الإيرادات النفطية.

ولفتت الى ان «هناك بوادر أولية للاهتمام بالشأن الاقتصادي المحلي من قبل مجلس الأمة الأكثر تعاونا مع الحكومة»، وانعكس ذلك بإقرار عدة مشاريع في الأشهر الأخيرة من جهة ونمو الائتمان المقدم للقطاع الخاص بأعلى مستوياته في خمس سنوات من جهة أخرى.

وتوقعت ان تشهد القطاعات غير النفطية نموا بنحو 4 في المئة خلال السنوات 2014 إلى 2016، فضلا عن توقعات بأن يحقق الناتج المحلي الإجمالي الحقيقي نموا أقل على أساس افتراضها انخفاض إنتاج النفط.

وقالت ان المؤشرات الهيكلية للكويت عادة ما تكون أضعف من أقرانها في التصنيف، حيث حققت الكويت نتائج أقل من متوسط أقرانها في التصنيف (ايه ايه) في كل من مؤشرات التنمية البشرية ومؤشرات ممارسة أنشطة الأعمال ومؤشرات الحوكمة الصادرة عن البنك الدولي، في حين كان نصيب الفرد من الناتج المحلي الإجمالي هو الأعلى بكثير من متوسط أقرانها.

أدوات اقتصادية

واوضحت الوكالة أن الكويت تعتمد اعتمادا كبيرا على الموارد النفطية، حيث يشكل القطاع النفطي نحو 40 في المئة من الناتج المحلي الإجمالي والجزء الأكبر من إيرادات المالية العامة والحساب الجاري، مضيفة أن لدى السلطات الكويتية أدوات سياسة اقتصادية محدودة، في حين تمتلك مصدات مالية ضخمة تخفف آثار تقلبات أسعار النفط.

اما عن المحور الثاني المتمثل في حساسية التصنيف فقالت وكالة فيتش ان التوقعات مستقرة بشأن التصنيف، نتيجة توازن المخاطر بشكل جيد حاليا، ووفقا لتوقعات أسعار النفط ستستمر الكويت في مراكمة الأصول ومواصلة تعزيز قدرتها على التعامل مع الصدمات الاقتصادية.

وتناول البيان أهم العوامل التي قد تؤدي بشكل فردي أو جماعي الى التأثير على تصنيف الكويت بشكل إيجابي، وتتمثل في الاستفادة من تحسن نقاط الضعف الهيكلية، مثل انخفاض الاعتماد على النفط، وتعزيز معايير الحوكمة وبيئة الأعمال وإطار عمل السياسة الاقتصادية.

وتطرق إلى العوامل الرئيسية التي قد تؤدي بشكل فردي أو جماعي الى التأثير على تصنيف الكويت بشكل سلبي، وتتمثل في انخفاض مستمر في أسعار النفط يؤدي إلى تآكل المصدات المالية والخارجية وامتداد صدمة جيوسياسية إقليمية تؤثر على الاستقرار الاقتصادي والاجتماعي والسياسي. (كونا)

آلية لمنع تأخر الشركات في عقد عمومياتها

● سند الشمري

علمت «الجريدة» من مصادر مطلعة ان الجهات الرقابية تدرس حاليا وضع آلية وإجراءات جديدة للحد من تأخر الشركات المدرجة في سوق الكويت للأوراق المالية في عقد جمعياتها العمومية السنوية، وذلك بهدف عدم تعرض الشركات للإيقاف فترة عن التداول في البورصة، وهو ما يصب في مصلحة السوق والمتداولين، حيث تتعرض كثير من الشركات المدرجة للإيقاف بسبب تأخر عقد عموميتها السنوية وهو ما يؤثر سلباً على مساهميها بشكل خاص وعلى السوق بشكل عام.

وذكرت المصادر ان الآلية سوف تعمل على تسريع اعتماد البيانات المالية المقدمة لها من الشركات، مشيره الى ان هناك عدة اقتراحات قدمت للجهات الرقابية شملت إعطاء الشركات المدرجة مدة إضافية عن المدة المعمول بها حاليا.

واشارت إلى أن المقترح شمل أيضا تعديل عقوبة التأخر في عقد الجمعية العمومية للشركة من إيقاف إلى توقيع جزاءات وغرامات على مجلس الإدارة مباشرة.

«اللجنة المحاسبية» تؤجل مناقشة تأسيس الشركات المهنية

أوصت اللجنة الفنية الدائمة لوضع القواعد المحاسبية بتطوير عمل موظفي وزارة التجارة وقدرات إدارة الشركات ومراقبي الحسابات.

واعتبرت اللجنة، في اجتماعها الاسبوع الماضي، ان تقدم العمل سواء في ما يتعلق بالشق الرقابي على الشركات عموما ومراقبي الحسابات على وجه الخصوص لن يتحقق الا بإيجاد كوادر بشرية مؤهلة.

كما أوصت بتقوية الجهاز الوظيفي بوزارة التجارة، من خلال جذب الكفاءات، اسوة بما هو معمول به في ديوان المحاسبة ووزارة المالية،

خصوصا ان هذا الجانب يرتبط بالقطاع الخاص وتسهيل الاعمال ويتعلق ايضا بحملة الاسهم الكويتية، وأجلت موضوع مناقشة تأسيس الشركات المهنية الى اجتماع مقبل.

ودعت اللجنة الى ضرورة ان يكون هناك تواصل بين مراقبي الحسابات وادارة الشركات لحل المشاكل العالقة، وكلفت رئيسها داود السادج معالجة موضوع تعديل القرار الوزاري رقم 515 \2010 بشأن زيادة وتخفيض رؤوس أموال الشركات المساهمة عند تحويل الدين الى سندات وصكوك او اسهم للشركات المقفلة والعامة.

وطلبت من جمعية المحاسبين والمراجعين الكويتية تحديث الطلب المتعلق بفتح مكاتب استشارية محاسبية، وناقشت القرار الوزاري رقم 37 لسنة 2013 الخاص بإصدار اللائحة التنفيذية لقانون مكافحة غسل الاموال، وتمويل الارهاب.

«نخيل»: إعادة العمل في مشروع فيتنام

ذكرت «نخيل» العقارية أنها ستقترح خطة لإعادة العمل في مشروع بقيمة 550 مليون دولار، في محافظة كوانغ نينه شمال فيتنام، كان قد تأخر تنفيذه، للبدء فيه مجددا يناير المقبل.

ووفقاً لصحيفة «داو تو» الاستثمارية الفيتنامية، فقد تم الاتفاق على مذكرة لمواصلة العمل في المشروع الذي تم تأجيله بسبب صعوبات مالية، بعد وضع حجر الأساس له في عام 2007.

وذكرت تقارير في وقت سابق من العام الجاري أن بعض المسؤولين التنفيذيين في «نخيل» كان من المفترض ان يمضي الى شمال فيتنام في يونيو لمناقشة بناء المجمع الحضري والسياحي في أحد مواقع التراث العالمي لليونسكو بمحافظة كوانغ نينه، شمالي البلاد.

البرميل الكويتي ينخفض إلى 53.77 دولاراً

انخفض سعر برميل النفط الكويتي في تداولات أمس 1.29 دولار، ليستقر عند مستوى 53.77 دولارا، مقارنة بـ55.06 دولارا للبرميل في تداولات يوم الخميس الماضي، وفقاً للسعر المعلن من مؤسسة البترول الكويتية.

وفي أسواق النفط العالمية، أنهت عقود نفط خام الإشارة مزيج برنت الجلسة مرتفعة 2.11 دولار، أو ما يعادل 3.4 في المئة، ليصل سعر البرميل عند التسوية إلى 62.55 دولارا، كما ارتفعت عقود خام القياس الأميركي 2.41 دولار لتصل عند التسوية إلى 56.52 دولارا للبرميل.

وساعد على ارتفاع أسعار النفط في الأسواق العالمية زيادة طفيفة في الطلب على الخام الأميركي في اليوم الأخير لتداول عقود أقرب استحقاق، كما ساعد صعود السوق خام القياس الأوروبي مزيج برنت على تسجيل إحدى أقل خسائره الأسبوعية خلال الأسابيع الثلاثة الأخيرة.

عُمان: شهادات إيداع بـ 216 مليون ريال

طرحت سلطنة عمان شهادات ايداع بقيمة 216 مليون ريال عماني (الدولار يعادل 2.6 ريال) بمتوسط سعر للفائدة يبلغ نسبة 0.13 في المئة وأعلى سعر مقبول بنسبة 0.13 في المئة.

وذكر البنك المركزي العماني في نشرة صادرة عنه ان «مدة تلك الشهادات تصل الى 28 يوما حيث سيتم استحقاقها في 14 يناير المقبل» موضحا ان سعر الفائدة على عمليات اعادة الشراء للفترة من 17 حتى 23 من الشهر الجاري يبلغ نسبة واحد في المئة.

وتعد شهادات الايداع الصادرة عن البنك المركزي التي تشارك بها البنوك المرخصة فقط اداة مالية لتنفيذ عمليات السياسات النقدية التي تهدف الى ادارة السيولة في القطاع المصرفي في سلطنة عمان على وجه الخصوص والحفاظ على استقرار سوق المال بشكل عام.

ALSHALL الشال

تقرير الشال الاقتصادي الأسبوعي

مطلوب مشروع ميزانية لـ 3 سنوات مقبلة... وتحصينه

نحن الأسوأ في التعامل مع الإيرادات خلال ارتفاع أسعار النفط

أوضح تقرير "الشال" أن العبث في السياسة المالية كان أكبر الأضرار التي أصابت تنافسية الاقتصاد المحلي، وأصابت بيئة العمل للقطاع الخاص بضرر جسيم، وآخرها ما حدث في شهر يوليو الفائت عندما زادت اعتمادات الموازنة بنحو 10 في المئة، والزمن لن يرحم من يهدرون الفرصة تلو الأخرى.

قال تقرير مركز الشال الاسبوعي إنه بعد فشل ذريع في قراءة الماضي ومن ثم تبني سياسات وقائية أو استباقية للتحوط مما يجري لسوق النفط حاليا، يبقى الأهم لمستقبل البلاد عدم تكرار القراءة الخاطئة لأوضاع الحاضر بما يهدد المستقبل. والإدارات العامة الحصيفة تبدأ بدراسة كل السيناريوهات المحتملة، ويتم ترتيبها اجتهادا وفقا لأولويات تحققها، ثم ترسم سياساتها وسياسات بديلة لها وفقا لمسار الأحداث، بمعنى أنها تكون مستعدة لتبني إجراءات معدة سلفا وفقا لكل الاحتمالات وبأقل قدر من المفاجآت والأذى.

وأضاف التقرير أن الأمر في الكويت، أسهل بكثير، فالمتغير الوحيد المهم والمؤثر، كان ولا يزال للأسف، سوق النفط، وذلك يجعل مهمة التنبؤ بالسيناريوهات المحتملة وترتيبها وفق أولويات تحققها ورسم سياسات مواجهاتها أمرا غير بالغ التعقيد كما في أوضاع الدول الأخرى.

وفي بناء سيناريوهات المستقبل لسوق النفط، لابد من اجتناب محذورين رئيسيين هما نتاج فهم خاطئ لدى بعض راسمي السياسة، الأول هو افتراض أن الصراع مع منتجي النفط الصخري، شركات النفط الكبرى، سوف يؤدي إلى الإضرار بدولها، والثاني هو توظيف صراع الحصص سياسيا ضد دول أخرى منتجة للنفط التقليدي. ففي الحالة الأولى، سوف تتضرر شركات النفط المنتجة للنفط الصخري، وقد يؤثر ذلك سلبا في تدفق الاستثمارات لهذا النوع من النفط، ولكن انخفاض أسعار النفط لمستوى 60 أو حتى 70 دولارا أميركيا للبرميل، فيه دعم مباشر وقوي للاقتصادات المستهلكة، قدرت مجلة الإيكونومست فاتورة الوفر المباشرة له بنحو 1.3 ترليون دولار أميركي، والأهم هو ذلك الأثر غير المباشر، الموجب على الدخل المتاح للاستهلاك في اقتصادات تنتج سلعها وخدماتها، أي أثره الموجب على تحفيز معدلات النمو.

وفي الحالة الثانية، أي توظيفه في الصراع مع منتجي النفط التقليدي، إيران،وروسيا، والجزائر، وفنزويلا.... الخ، حينها سوف لن يتوقف سعر برميل النفط عند تكلفة الإنتاج لبرميل النفط الصخري، وإنما سوف تتكرر سيناريوهات ثمانينيات وتسعينيات القرن الفائت، ولن يكون هناك قاع أدنى لأسعار النفط.

ويفترض أن يملك السيناريو الذي يحقق أقل الضرر وأكبر النفع لكل من المنتجين والمستهلكين حظوظا أكبر في التحقق، فالمنتجون لا يرغبون في إخراج النفط غير التقليدي تماما من السوق، وليس في مصلحتهم ولوج دول نفطية حالة من عدم الاستقرار السياسي، وما يحدث في روسيا مؤشر مبكر على خطورة الوضع، ولا بلوغهم حالة من الإدمان على النفط الرخيص، فليس هناك ما يكفي العالم منه. والدول المنتجة، أدمنت أسعاره المرتفعة لأسباب غير اقتصادية، واستخدمت إيراداته بما زاد جدا من اعتمادها على ريعه، وفقدت اقتصاداتها الكثير من مزاياها التنافسية، وأسعار اقتصادية للنفط قد تحفظ استقرارها وترشد سياساتها المالية والاقتصادية.

وأشار "الشال" الى ان ذلك السيناريو يفترض أن يدعم أسعار أعلى قليلا من الـ 70 دولارا أميركيا للبرميل، ولكن قد لا يسود المنطق، وهو حتما لن يسود على المدى القصير 6 أشهر إلى سنة، لذلك لابد من بناء سيناريوهات على أسعار أدنى وسياسات لمواجهتها، أي الاستعداد للتعامل مع الأسوأ.

وبين أن الكويت واحدة من الأسوأ تعاملا مع إيراداتها العامة في حقبة ارتفاع الأسعار، فمساهمة النفط في الناتج المحلي الإجمالي بلغت نحو 62.9 في المئة في عام 2013 بعد أن كان معدلها نحو 51.3 في المئة في العقد الفائت، وفقا للإدارة المركزية للإحصاء، وإيرادات النفط تمول الموازنة العامة بنحو 92.1 في المئة من نفقاتها، أي مازالت عند مستواها في العقد الفائت البالغ نحو 92.4 في المئة.

وقال التقرير إنه سبق ذكر ما بات يتكرر حاليا، بأنه من الأفضل التعامل مع الظرف الصعب الحالي بما يستحقه، وتقديم مشروع موازنة عامة محسوب جيدا للسنوات المالية الثلاث المقبلة، وتحصينه من أية إضافات أخرى. حينها فقط يمكن التفرغ لعملية إصلاح هيكلي حقيقي، فالعبث في السياسة المالية كان أكبر الأضرار التي أصابت تنافسية الاقتصاد المحلي، وضمنه إصابة بيئة العمل للقطاع الخاص بضرر جسيم، وآخرها ما حدث في شهر يوليو الفائت عندما زادت اعتمادات الموازنة بنحو 10 في المئة، والزمن لن يرحم من يهدرون الفرصة تلو الأخرى.

اختلافٌ جوهريٌّ وسالبٌ تشهده السَّنة الماليَّة الحاليَّة ما بين إيرادات نصفيها الأول والثاني

رأى التَّقرير الأسبوعي لمركز "الشال" الاقتصادي أن السنة الماليَّة الحاليَّة، ستشهد اختلافاً جوهرياً وسالباً ما بين إيرادات الدولة في نصفها الأول، وفي نصفها الثاني.

وقال التقرير، بناء على ما أعلنته وزارة الماليَّة في تقرير المتابعة الشهري للإدارة المالية للدولة، لغاية شهر أكتوبر الماضي، المنشور على موقعها الإلكتروني، إن الارتفاع مستمر في جانب الإيرادات، حيث بلغت جملة الإيرادات المحصلة حتى 31 أكتوبر الماضي، أي 7 أشهر من السنة المالية الحالية (2015/2014)، بلغت نحو 17.231مليار دينار كويتي، أي بما نسبته نحو 85.9 في المئة من جملة الإيرادات المقدرة، للسنة المالية الحالية، بكاملها، والبالغة نحو 20.069 مليار دينار، وبانخفاض نسبته نحو 8.1- في المئة، عن مستوى جملة الإيرادات المحصَّلة، خلال الفترة نفسها من السنة المالية الفائتة (2014/2013)، والبالغة نحو 18.757 مليار دينار.

وفي التفاصيل، تقدر النشرة الإيرادات النفطية، الفعلية، حتى 31 أكتوبر الماضي، بنحو 16.251 مليار دينار ، أي بما نسبته نحو 86.4 في المئة، من الإيرادات النفطية المقدرة، للسنة المالية الحالية بكاملها، والبالغة نحو 18.806 مليار دينار، وبما نسبته نحو 94.3 في المئة من جملة الإيرادات المحصلة.

وما تحصل من الإيرادات النفطية، خلال الأشهر السبعة الأولى من السنة المالية الحالية، كان أقل بنحو 1.277- مليار دينار، أي بما نسبته نحو 7.3- في المئة، عن مستوى مثيله، خلال الفترة نفسها من السنة المالية الفائتة. وتمَّ تحصيل ما قيمته نحو 980.316 مليون دينار، إيرادات غير نفطية، خلال الفترة نفسها، وبمعدل شهري بلغ نحو 140.045 مليون دينار، بينما كان المقدر في الموازنة، للسنة المالية الحالية بكاملها، نحو 1.263 مليار دينار، أي أن المُتحقق سيكون أعلى للسنة المالية، بكاملها، بنحو 417 مليون دينار، عن ذلك المقدر.

وكانت اعتمادات المصروفات للسنة المالية الحالية، قد قدرت بنحو 23.212 مليار دينار، وصرف، فعلياً -طبقاً للنشرة-، حتى 31 أكتوبر 2014 نحو 7.535 مليار دينار، بمعدل شهري للمصروفات بلغ نحو 1.076 مليار دينار، "لكننا ننصح بعدم الاعتداد بهذا الرقم، لأن هناك مصروفات أصبحت مستحقة، لكنها لم تُصرف فعلاً، وسوف يرتفع مستوى الإنفاق كثيراً عند إجراء التسويات في الشهر الأخير من السنة المالية، ومن ثم في الحساب الختامي".

ورغم أن النشرة تذهب إلى خلاصة، مؤداها أن فائض الموازنة، في نهاية الأشهر السبعة الأولى من السنة المالية الحالية، بلغ نحو 9.696 مليار دينار، "إلا أننا نرغب في نشره من دون النُصح باعتماده، إذ نعتقد بأن رقم الفائض الفعلي للموازنة، في نهاية تلك الأشهر السبعة، سوف يكون أقل من الرقم المنشور، مع صدور الحساب الختامي، والواقع أن السنة المالية الحالية، ستشهد اختلافاً جوهرياً وسالباً ما بين إيرادات نصفها الأول وإيرادات نصفها الثاني.

ونُسب إلى وزير المالية أخيراً قوله: "إن ضبطاً للمصروفات، قد يُنهي السنة المالية الحالية بوفر عن الاعتمادات المقدرة - 23.2 مليار دينار - بحدود 4 مليارات دينار كويتي، ووعد آخر بأن يكون ذلك سقف اعتمادات مصروفات السنة المالية الجديدة (2016/2015)، وسوف ننتظر لنرى تحقُّق ذلك".

1.8 مليار دينار نمو موجودات «بيتك» في 9 أشهر

تراجع إجمالي المخصصات بواقع 54.3%

أكد تقرير "الشال" أن بيت التمويل الكويتي أعلن نتائج أعماله، للأشهر التسعة الأولى من العام الحالي، والتي تشير إلى أن صافي أرباح البنك - بعد خصم الضرائب- بلغ نحو 110.52 ملايين دينار، بانخفاض طفيف، بلغ نحو 350 ألف دينار، أي ما نسبته 0.3 في المئة، مقارنة بنحو 110.87 ملايين دينار، للفترة ذاتها من عام 2013.

ويعزى هذا الانخفاض في مستوى الأرباح الصافية، إلى تراجع إجمالي الإيرادات التشغيلية بنحو10.1 في المئة، مقارنة بارتفاع إجمالي المصروفات التشغيلية للبنك بنحو 11.5 في المئة. بينما حقق البنك ربحا خاصا لمساهميه بلغ نحو 90.1 مليون دينار، بارتفاع بلغ نحو 972 ألف دينار، أو ما نسبته 1.1 في المئة، مقارنة بنحو 89.1 مليون دينار.

وأضاف "الشال": وانخفض إجمالي الإيرادات التشغيلية بنحو 53.5 مليون دينار، أي نحو 10.1 في المئة، وصولاً إلى نحو 475.3 مليون دينار، مقارنة بما قيمته 528.7 مليونا، للفترة نفسها من العام السابق، وجاء ذلك نتيجة انخفاض بند إيرادات الاستثمارات بنحو 61.1 مليونا، وصولاً إلى نحو 89.7 مليونا، مقارنة بنحو 150.8 مليونا، للفترة نفسها من العام السابق.

وانخفض بند حصة في نتائج شركة زميلة ومشاريع مشتركة بنحو 15.9 مليون دينار، وصولاً إلى نحو 1.3 مليون، مقارنة بنحو 17.2 مليونا، للفترة نفسها من عام 2013. بينما ارتفع بند الإيرادات الأخرى بنحو 11.2 مليونا، وصولاً إلى نحو 45.1 مليونا، مقارنة بنحو 34 مليونا.

إجمالي المصروفات

وقال التقرير إن إجمالي المصروفات التشغيلية ارتفع بنحو 30.2 مليون دينار، أو نحو 11.5 في المئة، أي من نحو 262.6 مليونا، في سبتمبر عام 2013، إلى ما قيمته 292.8 مليونا، حيث ارتفع بند تكاليف موظفين بنحو 20.7 مليون دينار، أي بنحو 17.8 في المئة، وصولاً إلى نحو 137 مليون دينار، مقارنة بنحو 116.4 مليونا، للفترة نفسها من عام 2013.

وارتفع، أيضاً، بند مصروفات عمومية وإدارية، بنسبة 1.4 في المئة، وصولاً إلى نحو 99.2 مليونا، مقارنة بنحو 97.8 مليونا، في سبتمبر عام 2013. وبلغت نسبة إجمالي التكاليف التشغيلية إلى إجمالي الإيرادات التشغيلية بنحو 61.6 في المئة، بعد أن بلغت نحو 49.7 في المئة خلال الفترة ذاتها من عام 2013.

بينما تراجع إجمالي المخصصات وانخفاض في القيمة نحو 81.9 مليونا، أو ما نسبته 54.3 في المئة، وصولاً إلى نحو 68.9 مليونا، مقارنة بنحو 150.8 مليونا. وهذا يفسر انخفاض هامش صافي الربح إلى 23.4 في المئة، مقارنة بنحو 26.1 في المئة للفترة نفسها من العام السابق.

وتابع "الشال": ارتفع إجمالي موجودات "بيتك"، بما قيمته 1.811 مليار دينار ونسبته 11.8 في المئة، ليصل إلى 17.099 مليارا، مقابل 15.288 مليارا، في نهاية عام 2013، ولو تمت مقارنة الارتفاع بإجمالي موجودات الفترة نفسها من عام 2013، سيقارب مستواه 2.411 مليار دينار، أو بارتفاع 16.4 في المئة، حين بلغ 14.687 مليارا. وارتفع بند مرابحات قصيرة الأجل بنحو 826.4 مليونا، أي ما نسبته 34 في المئة، وصولاً إلى 3.258 مليارات دينار (19.1 في المئة من إجمالي الموجودات)، مقارنة بنحو 2.432 مليار دينار في نهاية عام 2013 (15.9 في المئة من إجمالي الموجودات)، وبنحو 1.995 مليارا، مقارنة بالفترة نفسها من العام السابق، حين بلغ نحو 1.263 مليار دينار (8.6 في المئة من إجمالي الموجودات).

2.5 مليار دينار أصول «بوبيان» في نهاية سبتمبر بنمو 14.5%

جميع مؤشرات ربحية البنك حققت ارتفاعاً كبيراً

سجلت مؤشرات ربحية بنك بوبيان في نهاية سبتمبر الماضي ارتفاعاً كبيراً، مقارنة مع الفترة نفسها من 2013، إذ ارتفع مؤشر العائد على معدل حقوق المساهمين 9.8%، والعائد على رأس المال 14.2%، ومؤشر العائد على معدل أصول البنك 1.2%.

تناول تقرير "الشال" نتائج أعمال بنك بوبيان لفترة الشهور التسعة الأولى من العام الحالي، والمنتهية في 30 سبتمبر 2014، وهي تشير إلى أن البنك حقق أرباحاً -بعد خصم الضرائب-، بلغت نحو 20.3 مليون دينار، بارتفاع مقداره 11 مليون دينار، ونسبته 118.9 في المئة، مقارنة بنحو 9.3 ملايين دينار، للفترة ذاتها من عام 2013. ويعود الفضل في ارتفاع الأرباح الصافية إلى ارتفاع إجمالي الإيرادات التشغيلية بقيمة أعلى من ارتفاع إجمالي المصروفات، وفيما يلي نص التقرير:

ارتفع إجمالي الإيرادات التشغيلية للبنك نحو 9.7 ملايين دينار، أي نحو 19.9 في المئة حين بلغت 58.4 مليون دينار، مقارنة مع 48.7 مليون دينار، للفترة نفسها من عام 2013. وارتفع صافي إيرادات التمويل نحو 4.3 ملايين دينار، وصولاً إلى 49 مليون دينار، مقارنة بنحو 44.7 مليون دينار، في الفترة نفسها من العام السابق.

وارتفعت أيضاً باقي مكونات الإيرادات التشغيلية، كلها، فحقق بند صافي إيرادات الأتعاب والعمولات زيادة بنحو 1.9 مليون دينار، وصولاً إلى نحو 4.5 ملايين دينار، مقارنة بنحو 2.6 مليون دينار. وارتفع بند صافي ربح الاستثمار بنحو 1.7 مليون دينار، وصولاً إلى 1.9 مليون دينار، مقارنة بنحو 158 ألف دينار. وارتفع، أيضاً، بند حصة في نتائج شركات زميلة بنحو 1.4 مليون دينار، وصولاً إلى نحو 1.8 مليون دينار، مقارنة مع نحو 467 ألف دينار للفترة نفسها من العام السابق.

المصروفات التشغيلية

وارتفع إجمالي المصروفات التشغيلية، بقيمة أقل من ارتفاع إجمالي الإيرادات التشغيلية، إذ بلغ ارتفاعها نحو 3.6 ملايين دينار، وصولاً إلى 26.4 مليون دينار، مقارنة مع 22.9 مليون دينار في الفترة ذاتها من عام 2013 وبنسبة بلغت نحو 15.6 في المئة. وارتفع كل من بند تكاليف موظفين بنحو 1.5 مليون دينار، حين بلغ نحو 15.7 مليون دينار، مقارنة مع 14.1 مليون دينار، وارتفع بند مصاريف عمومية وإدارية بنحو 1.7 مليون دينار، وصولاً إلى 9.2 ملايين دينار، مقارنة مع 7.5 ملايين دينار، في الفترة نفسها من العام السابق.

وبلغت نسبة إجمالي التكاليف التشغيلية إلى إجمالي الإيرادات التشغيلية نحو 45.3 في المئة، بعد أن كانت نحو 46.9 في المئة خلال الفترة ذاتها من عام 2013. بينما هبط مخصص انخفاض القيمة بنحو 5.4 مليون دينار، وصولاً إلى 10.8 ملايين دينار، مقارنة بنحو 16.1 مليون دينار، أي بنسبة انخفاض قاربت 33.2 في المئة، وهذا يفسر ارتفاع هامش صافي الربح حيث بلغ نحو 33.2 في المئة، مقارنة بنحو 17.8 في المئة خلال الفترة المماثلة من عام 2013.

وتشير البيانات المالية للبنك إلى أن إجمالي الأصول سجل ارتفاعاً بلغ 318.8 مليون دينار ونسبته 14.5 في المئة، ليصل إلى 2.511 مليار دينار، مقابل 2.192 مليار دينار، في نهاية عام 2013، في حين بلغ ارتفاع إجمالي الأصول نحو 404.6 ملايين دينار ونسبته 19.2 في المئة، عند المقارنة بالفترة نفسها من عام 2013، حين بلغ 2.106 مليار دينار.

تمويلات إسلامية

وارتفع بند تمويلات إسلامية للعملاء، بما قيمته 265 مليون دينار، أي بما نسبته 17.9 في المئة، وصولاً إلى 1.744 مليار دينار (69.4 في المئة من إجمالي الأصول)، مقارنة بنحو 1.479 مليار دينار (67.5 في المئة من إجمالي الأصول)، في نهاية عام 2013، وارتفع بنحو 21 في المئة، أي نحو 302.9 مليون دينار، مقارنة بالفترة نفسها من عام 2013، حين بلغ نحو 1.441 مليار دينار (68.4 في المئة من إجمالي الأصول).

وارتفع، أيضاً، بند النقد والنقد المعادل، نحو 112.9 مليون دينار، أي نحو 54.9 في المئة، وصولاً إلى 318.5 مليون دينار (12.7 في المئة من إجمالي الأصول) مقارنة بنحو 205.6 ملايين دينار (9.4 في المئة من إجمالي الأصول)، في نهاية عام 2013، وارتفع نحو 56.3 في المئة، أو نحو 114.7 مليون دينار، مقارنة بنحو 203.9 ملايين دينار (9.7 في المئة من إجمالي الأصول)، للفترة نفسها لعام 2013.

وتشير الأرقام إلى أن مطلوبات البنك (من غير احتساب حقوق الملكية) قد سجلت ارتفاعاً بلغت قيمته 296.4 مليون دينار، لتصل إلى نحو 2.219 مليار دينار، بعد أن كانت 1.922 مليار دينار في نهاية عام 2013، وهذه الأرقام ستكون أكبر لو قارنا إجمالي المطلوبات مع الفترة نفسها من العام السابق، إذ سيقارب 373.2 مليون دينار، أو بنسبة ارتفاع 20.2 في المئة حين بلغ آنذاك نحو 1.846 مليار دينار.

تحليل البيانات المالية

وتشير نتائج تحليل البيانات المالية المحسوبة على أساس سنوي، إلى أن مؤشرات ربحية البنك، كلها، قد سجلت ارتفاعاً كبيراً، مقارنة مع الفترة نفسها من عام 2013، إذ ارتفع مؤشر العائد على معدل حقوق المساهمين الخاص بمساهمي البنك (ROE) إلى 9.8 في المئة، مقارنة بنحو 4.9 في المئة، وحقق العائد على رأسمال البنك (ROC) ارتفاعاً، أيضاً، حين بلغ نحو 14.2 في المئة، بعد أن كان عند 6.9 في المئة. وسجل مؤشر العائد على معدل أصول البنك (ROA) ارتفاعاً، أيضاً، حين بلغ نحو 1.2 في المئة، قياساً بنحو 0.6 في المئة، وارتفعت ربحية السهم (EPS) نحو 10.3 فلوس مقابل نحو 4.8 فلوس. وبلغ مؤشر مضاعف السعر/ الربحية (P/E) نحو 37.1 مرة مقارنة مع 96.3 مرة، نتيجة ارتفاع ربحية السهم بنحو 117.3 في المئة عن مستواه في 30 سبتمبر من عام 2013، وتراجع سعر السهم بنحو 16.4 في المئة عن مستوى سعره في 30 سبتمبر 2013، وبلغ مؤشر مضاعف السعر/ القيمة الدفترية (P/B) نحو 3.4 مرات، مقارنة بنحو 4.3 مرات.

«بيتك»: 125.5 مليون دينار حصيلة مزاد على محفظة من 68 عقاراً

الناهض: العقارات المبيعة في المزاد وزعت 6% سنوياً وقيمتها تضاعفت أكثر من مرة عند البيع

أكد الناهض أن المزاد الذي نظمته شركة الإنماء العقارية بمهنية عالية وترتيب جيد، والذي شهد حضوراً كبيراً من المهتمين والمختصين في السوق العقاري، يعكس خبراتها المتميزة في هذا المجال.

ذكر الرئيس التنفيذي في بيت التمويل الكويتي (بيتك) مازن الناهض أن «بيتك» نجح في تنظيم بيع «محفظة بيتك» العقارية المكونة من مجموعة من العقارات التجارية والاستثمارية عددها 68 عقارا في مناطق مختلفة، تم طرحها عبر المزاد العلني، وبلغ إجمالي قيمة المبيعات في المزاد نحو 125.58 مليون دينار، تبلغ حصة «بيتك» من الأرباح حوالي 35.28 مليونا، من المتوقع إدراجها في ميزانيته للربع الرابع من العام الحالي.

وأوضح الناهض، في تصريح صحافي، ان «بيتك» بهذا الربح الذي حققه من المزاد يكون قد قدم أرباحا مضاعفة لعملائه، فعلى مدى مدة عمل المحفظة المحددة منذ تأسيسها، وهي خمس سنوات، بداية من منتصف عام 2009 حتى نهاية يونيو 2014، فإن المحفظة المكونة من العقارات المبيعة في المزاد كانت توزع أرباحا سنوية بنسبة لم تقل عن 6 في المئة، وهو عائد منافس جدا قياسا بالتوزيعات التي كانت سارية في السوق على مستوى الودائع، أو صناديق الاستثمار.

عوائد المحفظة

ولفت الناهض الى انه علاوة على التوزيعات السنوية العالية من عوائد المحفظة، فإن قيمة العقارات تضاعفت اكثر من مرة في نهاية فترة المحفظة عند بيعها في المزاد، ما يجعل المحفظة أفضل فرصة استثمارية شهدها السوق في السنوات الخمس الاخيرة، بما يؤكد قدرة «بيتك» على تصميم استثمارات عالية القيمة والعائد تحقق تطلعات عملائه، وتوفر لهم أعلى معدلات الربح، مشيرا الى ان العائد على رأس المال بلغ 160 في المئة تقريبا.

واكد ان المزاد، الذي نظمته شركة الإنماء العقارية بمهنية عالية وترتيب جيد، يعكس خبراتها المتميزة في هذا المجال، شهد حضورا كبيرا من المهتمين والمختصين في السوق العقاري، وتمت المزايدة في جو من الشفافية اتسم بالمنافسة الكبيرة، لتميز العقارات المطروحة وتنوعها من حيث المكان والمساحة، ما وفر فرصا عديدة امام المستثمرين العقاريين على مختلف قدراتهم.

وشدد على ان هذه المزادات العلنية توسع الفرص أمام الراغبين في الاستثمار العقاري، من خلال طرح مثل هذه العقارات المميزة للجميع بشكل متساو وحقيقي وفي شفافية تامة.

توجهات استراتيجية

وزاد الناهض ان عملية بيع المحفظة جاءت بعد انتهاء المدة الزمنية المحددة لعملها منذ تأسيسها، ووفقا للتوجهات الاستراتيجية التي تركز على ترتيب استثمارات «بيتك» حسب تطورات السوق الحالية والمتوقعة مستقبلا، لتوفير أفضل العوائد

وشدد على ان الاستثمارات العقارية الجيدة التي يملكها «بيتك» يتم تعزيزها دائما بأصول نوعية، تسهم بشكل حقيقي وملموس في تعزيز ربحية البنك، من خلال تحقيق عوائد جيدة ومتنامية القيمة، سواء من خلال الدخل الشهري المستمر أو من تزايد قيمتها بشكل مطرد وفق تطورات الأسواق بما في ذلك القدرة العالية على تسييلها عند البيع.

يذكر ان تنظيم هذا المزاد بشكل علني والتنويه عنه في الصحف قبل وقت مناسب من عقده، إضافة إلى اعتماد مبدأ الشفافية والوضوح الكامل في عرض كل الحقائق، وإخضاع السعر لعنصر المزايدة الفعلية، مكن من تحقيق كل الأهداف البيعية بنجاح، وحقق أهداف «بيتك» في توسيع الفرص أمام الراغبين في الاستثمار العقاري من الأفراد والشركات من خلال بيع هذه العقارات المميزة.

مازن الناهض

«الخليج للتأمين» تطلق حلولاً جديدة لعلاقات المستثمرين

أكد نائب المدير العام لمجموعة الخدمات المصرفية الشخصية في البنك الوطني أن البنك يواصل تعزيز موقعه الريادي في السوق المحلي والإقليمي، من خلال ابتكار المنتجات المصرفية الفريدة، ليكون الأول في تلبية احتياجات عملائه.

أعلنت مجموعة الخليج للتأمين طرح باقة جديدة من أدوات علاقات المستثمرين على موقعها (www.gulfinsgroup.com)، والتي تمكن المجموعة من تحسين وتعزيز الهدف الرئيسي من علاقات العملاء الذي يهدف الى تزويد المساهمين وأصحاب الاهتمام والمستفيدين الآخرين بمعلومات تتسم بالشفافية والتناسق في جميع الأوقات.

وتسهل الحلول الجديدة أعمال علاقات المستثمرين بالمجموعة، وتزيد من سرعة متابعة وتحليل اداء المجموعة بواسطة حلول تقوم على أرقام أساسية وديناميكية سنوية وربع سنوية، وكذلك من خلال أدوات مشاركة المعلومات الحديثة وورقة الحقائق التي يتم تحديثها يوميا، حيث يتم إدارة ذلك وتحديثه بواسطة فرق الدعم والمحللين الماليين لعلاقات العملاء بيورولاند. في هذا الصدد، قال مدير إدارة الاتصال المؤسسي وعلاقات المستثمرين بالمجموعة خالد السنعوسي: «يسرنا أن نطلق الحلول الجدية لعلاقات المستثمرين التي تزود أصحاب الاهتمام والمستفيدين في المجموعة بأدوات من شأنها توفير اطلاع أوسع على عملياتنا في السوق اليومي الديناميكي».

وأضاف السنعوسي: «نحن في المجموعة نركز على ضمان الشفافية والاتساق في إبلاغ أصحاب الاهتمام بالمعلومات ذات الصلة بالأسهم والأداء ومتابعة لوائح هيئة السوق وتوفير سياسة أفضل في ممارسة علاقات العملاء».

وتابع: «نفخر بأننا أول شبكة تأمين في الكويت تتبنى مبادرة كبيرة كهذه من شأنها الحفاظ على مصالح أصحاب الاهتمام والمستفيدين، ونتميز دائما بأننا أول شركة في سوق التأمين الكويتي تحصل على تصنيف مزدوج A- من ستاندرد آند بورز وإيه إم بيست يوروب، كما أننا أول شركة تأمين في الكويت تطلق تطبيقا لكل من أجهزة الآيفون والأندرويد لعملائنا، إضافة إلى العديد من المبادرات الأخرى».

ويمثل إطلاق الحلول الجديدة لعلاقات المستثمرين خطوة ضمن العديد من الخطوات الهامة التي اتخذتها الشركة للتطوير والتيسير على المستثمرين والمحللين الماليين للوصول إلى كل البيانات.

خالد السنعوسي

البنك التجاري يطلق حساب «أساس» للموظفين

داود: مميزات عديدة للعملاء في الباقة الجديدة

أعلن البنك التجاري إطلاق أحدث منتجاته المصرفية «باقة حساب أساس» المصممة خصوصاً للموظفين، وتهدف إلى تقديم مزايا حصرية مع بداية الحياة المهنية للشباب، بما يساعدهم على تحقيق أحلامهم وطموحاتهم.

بهذه المناسبة، قال مدير عام قطاع الخدمات المصرفية للأفراد بول داود: «لقد جاء طرح حساب أساس الجديد ليتناسب مع احتياجات شريحة الموظفين، حرصا من البنك التجاري على تقديم الحلول والخدمات المصرفية الفريدة التي تمنح العملاء درجات مرونة أعلى وخيارات أوسع في التعاملات المصرفية، من خلال الاستفادة من مجموعة متنوعة من المزايا التي تفوق ما تقدمه الحسابات العادية».

وعن مميزات الباقة الجديدة أوضح داود أن العملاء الذين يقومون بالانضمام الى الباقة الجديدة سيستفيدون من مميزات عديدة، منها اختيار بطاقة السحب من بين تصميمين متميزين، الحصول مجانا على بطاقة ماستركارد تيتانيوم الائتمانية الجديدة، الاستفادة من خدمة المساعد الشخصي في الكويت، دخول مجموعة من قاعات رجال الاعمال في مطارات الشرق الأوسط، الحصول على بطاقة فيزا مسبقة الدفع مجانا، الاستمتاع بالعديد من الخصومات في العديد من المطاعم والمتاجر ومحلات التجزئة.

وكشف أن اختيار الاسم جاء للتعبير عن الأرضية القوية التي يبدأ الموظف وضعها في بداية حياته، من أجل التأسيس لمستقبل مشرق وناجح، مبينا أن شريحة العملاء الذين يستفيدون من مميزات الباقة الجديدة لحساب أساس هم الموظفون الذين تتراوح أعمارهم بين 21 و30 سنة، ويقومون بتحويل رواتبهم إلى البنك، على أن تكون بين 750 و1999 دينارا.

ويلتزم البنك التجاري الكويتي دوما بتقديم خدمات مصرفية مميزة لعملائه تلبي كل احتياجاتهم وتواكب مراحلهم العمرية المختلفة، بعد دراسة الاحتياجات والحلول المصرفية التي يحتاجها العملاء، لتكون حسابات ومنتجات التجاري المصرفية خير رفيق للعملاء منذ نعومة أظافرهم، وتستمر معهم طوال حياتهم العملية، فضلا عن أن باقات التجاري المصرفية توفر عروضا وخدمات مصممة خصيصا لتناسب كل مرحلة وكل شريحة من شرائح العملاء.

«الوطني» يطلق مايلز World MasterCard

الخضر: مخصصة لمكافأة عملاء البنك محبي السفر بمزايا حصرية وفريدة

أكد نائب المدير العام لمجموعة الخدمات المصرفية الشخصية في البنك الوطني أن البنك يواصل تعزيز موقعه الريادي في السوق المحلي والإقليمي، من خلال ابتكار المنتجات المصرفية الفريدة، ليكون الأول في تلبية احتياجات عملائه.

أطلق بنك الكويت الوطني بطاقة مايلز World MasterCard الوطني الائتمانية الجديدة والأولى من نوعها بالكويت، التي تتيح استبدال نقاط مايلز الوطني بحجوزات السفر لدى أكثر من 800 شركة طيران و150 ألف فندق ومنتجع حول العالم، إلى جانب كبرى شركات تأجير السيارات العالمية.

ويحظى حاملو البطاقة من عملاء بنك الكويت الوطني بحرية اختيار جهة السفر المفضلة لديهم على متن أي شركة طيران، في كل المواسم والأوقات على مدار السنة دون قيود على تاريخ السفر أو تاريخ استخدام النقاط، وكذلك الحصول على نقاط الأميال المقدمة من شركات الطيران الأخرى.

كما توفر البطاقة السهولة والمرونة لحامليها، من خلال توفير موقع الكتروني مخصص يتيح لهم اجراء الحجوزات الكترونيا، اضافة إلى توفير الخدمة الهاتفية لتلبية احتياجاتهم على مدار الساعة.

ويكافئ بنك الكويت الوطني عملاءه من حاملي بطاقة مايلز World MasterCard الوطني الائتمانية بـ10 آلاف نقطة تضاف فورا إلى رصيد نقاطهم من مايلز الوطني عند استخدامهم البطاقة للمرة الأولى، بغض النظر عن المبلغ المستخدم، كما يحصلون على نقاط مايلز الوطني مقابل كل عملية استخدام للبطاقة محليا، بينما يزداد رصيدهم من النقاط عند استخدام البطاقة خارج الكويت أو عبر مواقع الانترنت.

من جهته، قال نائب مدير عام مجموعة الخدمات المصرفية الشخصية أحمد الخضر إن بنك الكويت الوطني يواصل تعزيز موقعه الريادي في السوق المحلي والاقليمي، من خلال ابتكاره المنتجات المصرفية الفريدة والحصرية، ليكون الأول في تلبية احتياجات عملائه، وتوفير كل ما هو جديد لهم.

وأضاف الخضر أن بنك الكويت الوطني يحرص من خلال شراكته مع أبرز الشركات العالمية على تأمين خيارات تسديد آمنة ومبتكرة لعملائه، وقد تم تصميم هذه البطاقة الائتمانية بالتعاون مع شركة ماستركارد العالمية لتوفر لحامليها قيمة مضافة، وتقدم لهم طريقة جديدة للسفر من خلال منحهم نقاط مايلز الوطني مقابل استخدامهم البطاقة.

وتابع ان البطاقة تتيح لهم ايضا استبدال النقاط لحجز الرحلات والفنادق لهم أو لغيرهم في أي وقت على مدار السنة لدى أي شركة طيران يرغبون فيها وإلى الوجهة التي يفضلونها، إلى جانب العديد من الخدمات الأخرى التي يتم تقديمها أثناء السفر في جميع أنحاء العالم.

كما تشمل مزايا بطاقة مايلز World MasterCard الوطني الائتمانية الدخول المجاني إلى أكثر من 500 قاعة انتظار في أكثر من 300 مطار حول العالم، وخدمة كونسيرج المحلية والدولية، والتأمين المجاني على السفر الذي تصل تعويضاته إلى مليوني دولار سنويا، وخدمة إيقاف السيارات المجانية، والعديد من العروض الخاصة محلياً وعالمياً لدى أهم الفنادق والمطاعم والمتاجر حول العالم، فضلا عن الخصومات المغرية.

وتتمتع بطاقات الوطني الائتمانية بتغطية واسعة على النطاق العالمي، وتعتبر الوسيلة الأكثر أمانا وسهولة لسداد قيمة المشتريات، في الوقت الذي تتيح لحامليها الاستفادة من العديد من المزايا والخصومات والمكافآت المميزة.

أحمد الخضر

> أول بطاقة في الكويت تتيح استبدال نقاط مايلز لدى شركات الطيران

نشرة إعلانية

مصانع الحساوي لصناعة الثلاجات توقع عقداً مع جمعية الوفرة التعاونية

وقعت مصانع الحساوي لصناعة الثلاجات ومبردات الماء عقد فرش وتأثيث فرع جمعية الوفرة التعاونية كخطوة جديدة ترسخ نجاح وتطور مصانع الحساوي في كسب ثقة العملاء على مدار الأعوام السابقة، وقد تضمن العقد تنفيذ أعمال وفرش وتأثيث داخلي وأعمال التبريد لمخازن فرع جمعية الوفرة، وقد مثل الجمعية في توقيع العقد السيد/ فلاح مرزوق الشتلي – رئيس مجلس الإدارة ، وعن مصانع الحساوي المهندس / صبري عبد الفتاح الرهوان – مدير عام المبيعات والسيد/ شورش قاضي دواني – مدير مبيعات قسم الأسواق المركزية ،كما حضر توقيع العقد كل من الساده أعضاء مجلس إدارة جمعية الوفرة التعاونية السيد / احمد عياد سليمان العازمى - رئيس لجنه المشتريات والسيد / يوسف ناصر غازي الدماك- رئيس لجنة الإنشاءات والفروع و السيد/ تركى فلاح مبارك الحجلان - أمين الصندوق والسيد / عيد سعد مقبل الشتلي - رئيس لجنة الشؤون الإدارية والمالية.

وبهذه المناسبة صرح السيد صبري عبد الفتاح الرهوان - مدير عام المبيعات، قائلاً " إن مصانع الحساوي اليوم أصبحت تضاهي بمنتجاتها المنتجات العالمية حيث نتميز بدقة الصناعة والجودة التي تتماشى مع أحدث أساليب التكنولوجيا العلمية ومواصفات الصناعة والإنتاج العالمي مثل ISO9001K و ISO9002 كما حصلنا على شهادة الأمان الأوروبي (CE) والمختبر العلمي الأمريكي (UL) والتي زادت من ثقة وقبول جميع المواطنين والهيئات الحكومية والخاصة".

وأضاف الرهوان " إن توقيع عقد التأثيث مع جمعية الوفرة التعاونية إنما هو خطوة تؤكد النجاح الذي توصلنا اليه في كسب ثقة العملاء وتأكيد مدى أهمية المنتج الوطني لدى المستهلك الكويتي، ليس ذلك فحسب بل تأكد نجاحنا الملموس في تصدير منتجاتنا إلى الخارج أيضا لكل من الإمارات والمملكة العربية السعودية والبحرين ولبنان والأردن ومصر وتونس والمغرب والسودان بالإضافة إلى الولايات المتحدة الأمريكية".

ويضيف الرهوان " أن مجموعة مصانع الحساوي لصناعة الثلاجات ومبردات الماء قد تأسست في العام 1967 ثم تطورت صناعتنا لنبدأ في انتاج ثلاجات الأسواق المركزية وثلاجات العرض ثم ظهرت الحاجة إلى تأسيس غرف التبريد، واليوم أصبحنا قادرين على إنتاج مبردات الماء بجميع انواعها وأشكالها وثلاجات المنازل وغرف التبريد الثابتة والمتنقلة بالإضافة إلى انتاج الألواح العازلة التي تستخدم في غرف التبريد، وسنعمل جاهدين للمحافظة على أدائنا وانتاجنا المتميز لنظل عند حسن ظن المستهلك وثقته الكبيرة بنا".

HASAWI

جمعية الوفرة الزراعية التعاونية

تكريم «الدوحة» في مجال إحلال وتوطين الوظائف

حصل بنك الدوحة على شهادة تقدير، على هامش الدورة الحادية والثلاثين لمجلس وزراء العمل بدول مجلس التعاون لدول الخليج العربية، الذي عقد في الكويت مؤخرا، تقديرا للدور المتميز والجهود المخلصة التي يبذلها البنك في تحقيق نسب عالية في مجال توفير فرص العمل للمواطنين وتوطين الوظائف.

وأكدت الأمانة العامة للمجلس أن هذا التكريم يأتي في إطار دعم دول المجلس للمؤسسات والشركات في القطاعين العام والخاص في ما يتعلق بمساهماتهم في مبادرات توطين الوظائف، وتأكيد أهمية دور القطاع الخاص في إحلال الكوادر الوطنية ودعمها وتوفير فرص العمل الملائمة لأبناء دول المجلس.

وقد سلمت وزيرة الشؤون الاجتماعية والعمل هند الصبيح شهادة التقدير إلى رئيس وحدة القطاع العام لدى بنك الدوحة خالد النعمة، لتضاف إلى سلسلة الجوائز المتميزة التي حظي بها البنك عن تميزه في العديد من المجالات.

بهذه المناسبة، قال الرئيس التنفيذي لبنك الدوحة الدكتور ر. سيتارمان: «يعكس حصولنا على هذا التقدير النجاح الكبير الذي حققناه في هذا الإطار، وتقديرا لإنجازاتنا البارزة فيه على مستوى دول مجلس التعاون الخليجي».

وأضاف ر. سيتارمان ان هذا التقدير «شهادة على فاعلية الاستراتيجية طويلة الأمد التي يتبناها البنك لتوظيف والارتقاء بالموظفين المحليين في دول مجلس التعاون الخليجي، وإتاحة الفرصة أمام المواهب الخليجية للإسهام في بناء القدرات الاقتصادية لدولهم ودفع عجلة النمو فيها».

وتابع: «نحن في بنك الدوحة ننظر إلى الموظفين المحليين كأصول عالية القيمة للمؤسسة، ونسعى جاهدين لخلق بيئة مثالية للكفاءات المحلية لتطوير قدراتهم والنجاح في حياتهم المهنية، ونحرص على مواصلة جهود توطين الوظائف وتوفير كل الفرص الممكنة لمواطني دول مجلس التعاون الخليجي لبناء مسار وظيفي مصرفي ناجح مع بنك الدوحة».

«بيان»: سياسة الحكومة غير مجدية ودفعت الاقتصاد للتراجع

«وول ستريت جورنال توقعت أن تفقد الكويت خمس ناتجها المحلي الإجمالي إذا انخفض النفط إلى 71 دولاراً»

توقعت «وول ستريت جورنال» أن تفقد الكويت خُمس ناتجها المحلي الإجمالي إذا انخفض متوسط سعر النفط إلى 71 دولاراً على مدى العام كله، أي ما يعادل نحو 32 مليار دولار، لتكون بذلك أكبر الخاسرين من أزمة تراجع أسعار النفط عالمياً نسبة إلى ناتجها الإجمالي.

قال التقرير الاسبوعي لشركة بيان للاستثمار ان سوق الكويت للأوراق المالية واصل تسجيل الخسائر الحادة للأسبوع الثالث على التوالي، حيث اجتمعت مؤشراته الثلاثة على إنهاء تداولات الأسبوع الماضي في المنطقة الحمراء، وذلك على إثر استمرار تسجيل أسعار النفط لمستويات منخفضة جداً هي الأدنى منذ خمس سنوات.

واضاف التقرير ان ذلك الأمر انعكس سلباً على معنويات المتداولين في السوق، والذين أصابتهم حالة من الهلع والخوف جراء استمرار تراجع أسعار النفط وانعكاس ذلك على البورصة، وعلى الاقتصاد المحلي بشكل عام، الأمر الذي دفع العديد منهم إلى التخلص من الأسهم بهدف تقليص الخسائر، وفيما يلي نص التقرير:

تزايدت عمليات البيع في السوق بشكل ملحوظ خلال الأسبوع الماضي، وسط تركزها على الأسهم القيادية والتشغيلية ذات الوزن الثقيل، الأمر الذي فاقم من خسائر المؤشرات الثلاثة بشكل جلي، لاسيما مؤشر «كويت 15» الذي شهد تراجعاً واضحاً أدى إلى انخفاضه إلى أدنى مستوياته منذ أكثر من عامين، وتحديداً منذ شهر سبتمبر عام 2012. كما واصل المؤشر السعري انزلاقه ليتخطى أدنى مستوى له خلال الأزمة المالية العالمية التي اندلعت في أواخر عام 2008 نزولاً، في حين تفاقمت خسائر المؤشر الوزني ليصل إلى أدنى مستوياته منذ شهر نوفمبر من عام 2012.

خسارة الكويت

على صعيد آخر، أصدرت صحيفة «وول ستريت جورنال» تقريراً اقتصادياً خلال الأسبوع الماضي توقعت فيه أن تفقد الكويت خمس ناتجها المحلي الإجمالي إذا انخفض متوسط سعر النفط إلى 71 دولار على مدى العام بأكمله، أي ما يعادل نحو 32 مليار دولار، لتكون بذلك أكبر الخاسرين من أزمة تراجع أسعار النفط عالمياً نسبة إلى ناتجها الإجمالي.

وأضافت الصحيفة أن هذه الأرقام تعكس مدى اعتماد الاقتصاد الكويتي على النفط وفشل جهود التنويع الاقتصادي، مضيفة أن صندوق النقد الدولي أكد أن الانتقال إلى نموذج نمو أكثر توازناً يقوده القطاع الخاص ويشجع الشركات على التصدير، يتطلب إحراز تقدم كبير في تنفيذ الإصلاحات الهيكلية لتحسين بيئة الأعمال، وأطر صنع السياسات والحوكمة المؤسساتية، وتعزيز مهارات العاملين، وتشجيع ريادة الأعمال، لكن المشكلة تكمن في العوائق التي تحول دون توسع القطاع الخاص محلياً، في ظل التعقيدات المحيطة بمشاريع الشراكة مع القطاع الخاص، والقيود المفروضة على القطاع الخاص، وتأخر جهود الخصخصة والتنويع الاقتصادي، ما يؤدي عملياً إلى هروب رؤوس الأموال المحلية، وعجز القطاع الخاص عن الإسهام في الناتج المحلي وتوفير فرص العمل للمواطنين، وبالتالي غرق البلاد أكثر فأكثر في الارتباط بأسعار النفط وتقلباتها.

ولعل أزمة تراجع أسعار النفط الحالية وتأثيرها المباشر على الاقتصاد الكويتي والميزانية العامة للدولة، قد تدفع المسؤولين إلى بحث هذه الاقتراحات التي تم طرحها منذ اندلاع الأزمة المالية العالمية وذكرنا بعضها في تقريرنا الأسبوع الماضي، وتنفيذ المناسب منها، والتخلي عن سياسة التجاهل واللامبالاة التي تسببت في تخلف الاقتصاد الوطني وتوسيع الفجوة بينه وبين اقتصادات بعض الدول المجاورة، عسى أن يتمكن اقتصادنا الوطني من الخروج من أزمته الراهنة التي أثرت بشكل مباشر على جميع القطاعات الاقتصادية في الدولة، وأولها القطاع الخاص وسوق الكويت للأوراق المالية الذي يعتبر المرآة الحقيقية لوضع الاقتصاد؛ فإذا استمرت الحكومة في اتباع هذه السياسة غير المجدية، فذلك قد يدفع الاقتصاد الكويتي إلى مزيد من التراجع، خاصة في ظل الانخفاض الذي تسجله أسعار النفط حالياً، وتأثيره المباشر على الميزانية العامة للدولة التي قد تسجل عجزاً في السنوات القادمة، وهذا ما أكده وزير المالية خلال الأسبوع الماضي حيث أشار إلى أن هبوط أسعار النفط إلى مستوى 60 دولارا للبرميل يعني أن الكويت ستسجل عجزاً في موازنة العام المقبل، موضحاً أن الحكومة قد تلجأ إلى الاقتراض من الاحتياطي العام أو السوق لتمويل مشروعات التنمية.

أداء البورصة

وبالعودة إلى أداء سوق الكويت للأوراق المالية خلال الأسبوع الماضي، فقد اجتمعت مؤشراته الثلاثة على تسجيل الخسائر للأسبوع الثالث على التوالي، وذلك في ظل استمرار حالة الهلع والخوف في السيطرة على المتداولين، والذين توجهوا نحو عمليات البيع العشوائي بكثافة، الأمر الذي أدى إلى نزيف السوق على مستوى جميع مؤشراته، لاسيما مؤشر «كويت 15» الذي شهد تراجعاً لافتاً في معظم جلسات الأسبوع.

وقد استهل السوق أولى جلسات الأسبوع مسجلاً تراجعاً واضحاً على صعيد جميع مؤشراته، وسط انخفاض نشاط التداول بالمقارنة مع الجلسة السابقة، وذلك في ظل التوجه البيعي الذي ساد السوق حينها، والذي تركز على الأسهم الثقيلة والقيادية، مما انعكس بشكل واضح على مؤشر «كويت 15» الذي فقد مستوى الـ1,000 نقطة بعد تراجعه الحاد الذي بلغت نسبته حوالي 5 في المئة، وهي تعتبر أكبر خسارة يومية لذلك المؤشر على الإطلاق منذ إنشائه في مايو 2012.

وفي الجلسة التالية تمكن السوق من تحقيق ارتفاع محدود لمؤشراته الثلاثة، وسط تباين المتغيرات اليومية لنشاط التداول، حيث استمرت القيمة في التراجع، في حين نما عدد الأسهم المتداولة بشكل واضح. وقد تمكن السوق من تحقيق الارتفاع بدعم من عمليات الشراء الانتقائية التي استهدفت بعض الأسهم التشغيلية. في حين عاد السوق للمنطقة الحمراء مرة أخرى في جلسة يوم الثلاثاء، وذلك بعد تأثره بالانخفاضات الحادة التي ضربت أسواق الأسهم الخليجية على وقع انخفاض أسعار النفط إلى ما دون مستوى الـ60 دولار، وسط عمليات بيع عشوائية طالت العديد من الأسهم المدرجة في مختلف قطاعات السوق، سواء القيادية منها أو الصغيرة، الأمر الذي أدى إلى تراجع مؤشرات السوق إلى مستويات متدنية لم تشهدها منذ فترة طويلة.

أما في جلسة يوم الأربعاء، فقد واصلت مؤشرات السوق تسجيل الخسائر، وسط تداولات غلب عليها الطابع البيعي، في ظل استمرار حضور العوامل السلبية المتمثلة في عدم ظهور محفزات جديدة تدفع المستثمرين إلى الشراء.

وقد تمكن السوق في جلسة يوم الخميس من تعويض جزء من خسائره التي مني بها خلال الأسبوع، وذلك من خلال تحقيق مؤشراته الثلاثة لمكاسب جيدة نسبياً، وسط نشاط شرائي شمل معظم الأسهم المتداولة، لاسيما في قطاعي العقار والخدمات المالية اللذين كان الأكثر ارتفاعاً بين قطاعات السوق بنهاية الجلسة.

الأداء السنوي

على صعيد الأداء السنوي لمؤشرات السوق، فمع نهاية الأسبوع الماضي سجل المؤشر السعري تراجعاً عن مستوى إغلاقه في نهاية العام المنقضي بنسبة بلغت 17.48 في المئة، بينما بلغت نسبة تراجع المؤشر الوزني منذ بداية العام الجاري 7.96 في المئة، في حين وصلت نسبة انخفاض مؤشر «كويت 15» إلى 6.57 في المئة، مقارنة مع مستوى إغلاقه في نهاية 2013.

وأقفل المؤشر السعري مع نهاية الأسبوع عند مستوى 6,230.09 نقطة، مسجلاً تراجعاً نسبته 3.62 في المئة عن مستوى إغلاقه في الأسبوع قبل الماضي، فيما سجل المؤشر الوزني انخفاضاً نسبته 4.77 في المئة بعد أن أغلق عند مستوى 416.81 نقطة، في حين أقفل مؤشر «كويت 15» عند مستوى 998.22 نقطة، بخسارة نسبتها 6 في المئة عن إغلاقه في الأسبوع قبل الماضي.

وقد شهد السوق ارتفاع المتوسط اليومي لقيمة التداول بنسبة بلغت 42.11 في المئة ليصل إلى 30.78 مليون دينار تقريباً، في حين سجل متوسط كمية التداول نمواً نسبته 29.72 في المئة، ليبلغ 206.62 مليون سهم تقريباً.

عمليات البيع تزايدت خلال الأسبوع الماضي وتركزت على الأسهم القيادية

الحكوح قد تلجأ إلى الاقتراض من الاحتياطي العام أو السوق لتمويل مشروعات التنمية

«الخدمات المالية» الأول في تداولات القطاعات

شغل قطاع الخدمات المالية المركز الأول لجهة حجم التداول خلال الأسبوع الماضي، إذ بلغ عدد الأسهم المتداولة للقطاع 499.81 مليون سهم تقريباً، شكلت 48.38 في المئة من إجمالي تداولات السوق، فيما شغل قطاع العقار المرتبة الثانية، إذ تم تداول نحو 156.85 مليون سهم تقريباً للقطاع أي ما نسبته 15.18 في المئة من إجمالي تداولات السوق، أما المرتبة الثالثة فكانت من نصيب قطاع البنوك، والذي بلغت نسبة حجم تداولاته إلى السوق 12.77 في المئة بعد أن وصل إلى 131.96 مليون سهم تقريباً.

أما لجهة قيمة التداول، فقد شغل قطاع البنوك المرتبة الأولى، إذ بلغت نسبة قيمة تداولاته إلى السوق 38.83 في المئة بقيمة إجمالية بلغت 59.76 مليون دينار تقريباً، وجاء قطاع الاتصالات في المرتبة الثانية، حيث بلغت نسبة قيمة تداولاته إلى السوق 20.36 في المئة وبقيمة إجمالية بلغت 31.33 مليون دينار تقريباً، أما المرتبة الثالثة فشغلها قطاع الخدمات المالية، إذ بلغت قيمة الأسهم المتداولة للقطاع 24.97 مليون دينار. شكلت 16.22 في المئة من إجمالي تداولات السوق.

تراجع جميع مؤشرات القطاعات

سجلت جميع قطاعات السوق تراجعا في مؤشراتها بنهاية الأسبوع الماضي بصدارة قطاع الاتصالات، والذي انخفض مؤشره بنسبة بلغت 16 في المئة، منهياً تداولات الأسبوع عند مستوى 491.18 نقطة، تبعه قطاع الخدمات المالية الذي انخفض مؤشره بنسبة 4.86 في المئة، مغلقاً عند مستوى 792.95 نقطة، فيما شغل قطاع الرعاية الصحية المرتبة الثالثة، حيث سجل مؤشره تراجعاً أسبوعياً نسبته 4.65 في المئة، مقفلاً عند مستوى 914.76 نقطة، أما أقل القطاعات تسجيلاً للخسائر في الأسبوع الماضي، فقد كان قطاع السلع الاستهلاكية، والذي تراجع مؤشره بنسبة بلغت 0.76 في المئة، مغلقاً عند مستوى 1,179.32 نقطة.

«دار القرار» يحتفي باعتماد 21 محكماً عبر برنامجه الاحترافي

المركز يستعد لبدء دورة جديدة من البرنامج بدعم «تمكين»

احتفى مركز التحكيم التجاري لدول مجلس التعاون لدول الخليج العربية «دار القرار» باعتماد 21 محكما، في ختام برنامج تأهيل وإعداد المحكمين 2014 المكثف، الذي عقد بدعم من شركة تمكين ضمن الشهادات الاحترافية، من 19 أكتوبر إلى 10 ديسمبر 2014.

وتم تنظيم هذا البرنامج بعد الإلحاح والطلب الشديد من قبل المشاركين لإعادة تنظيمه، بسبب وصول عدد المشاركين إلى الحد الأقصى في نسخته الأولى، التي عقدت خلال النصف الأول من عام 2014، حيث تجاوز فيها عدد المشاركين 70 مشاركا، 80 في المئة منهم بحرينيون.

وشهد الحفل تكريم كل من المحكم والمحامي صلاح المدفع، والمستشار يعرب ريان، على جهودهما الكبيرة في نشر ثقافة التحكيم في دول الخليج وفي الوطن العربي، ولإنجازاتهما الملموسة في هذا المجال.

كما تم خلال الحفل تقديم شهادات الإتمام لعدد 29 مشاركا اجتازوا جميع مراحل البرنامج، ليبلغ عدد المشاركين في برنامج تأهيل وإعداد المحكمين في البحرين خلال 2014 أكثر من 100 مشارك، ما يعتبر رقما قياسيا يضاف إلى الأرقام القياسية التي حققها المركز في الفترة الأخيرة.

بهذه المناسبة، قال الأمين العام لمركز التحكيم التجاري لدول مجلس التعاون أحمد نجم إن مبادرة المركز للشراكة مع هيئة صندوق العمل «تمكين» في البحرين، عبر برنامج «الشهادات الاحترافية»، يمثل مكسبا للمواطن البحريني في وجهين: الأول في الدعم الذي توفره «تمكين» بمساهماتها الفعالة في التنمية البشرية، والآخر في برنامج المركز التأهيلي «تأهيل وإعداد المحكمين 2015» الذي تمت تقويته بإدخال مجموعة من التحسينات والضوابط والمعايير.

وأضاف نجم أن البرنامج التدريبي في البحرين يشهد إقبالا غير مسبوق عبر السنوات السابقة، بسبب الدعم الذي توفره تمكين؛ الذي يعتبر الأول من نوعه، بهدف تذليل الصعوبات للحصول على هذه الشهادة، وذلك يبدو جليا من طريقة الدعم المادي للبرنامج عبر تغطيتها لتكاليف البرنامج بنسبة 100 في المئة لكل من يجتاز متطلبات الحصول على الشهادة.

ويستعد المركز لإطلاق النسخة الجديدة من البرنامج 2015 الأسبوع المقبل، عبر المرحلة التأهيلية منه، التي ستبدأ من 28 إلى 31 ديسمبر الجاري، والتي تتناول موضوع «مفهوم التحكيم وطبيعته القانونية»، بالتعاون مع صندوق العمل «تمكين».

«دار مائدتي» تطرح منتجع برادايس بجورجيا في «المسار للعقار والاستثمار»

أعلنت شركة دار مائدتي مشاركتها في معرض المسار للعقار والاستثمار، الذي تنظمه مجموعة المسار لتنظيم المعارض والمؤتمرات الكويتية في قاعة الراية بفندق كورتيارد ماريوت بالكويت من 4 إلى 7 يناير 2015، بمشاركة أكثر من 40 شركة تطرح حزمة من المشاريع الكبرى، تتوزع على الكويت ودول مجلس التعاون الخليجي ومعظم أسواق العالم.

ويقدم المعرض فرصا فريدة للمواطنين الباحثين عن السكن الخاص في الكويت بمختلف انواعه، سواء فللا أو شققا سكنية أو حتى أرضا للبناء، كما تعرض الشركات فرصا للاستثمار العقاري، ما يمثل فرصة مثالية للشركات المشاركة لعقد الصفقات العقارية وتوقيع الاتفاقات الاستثمارية من خلال المعرض.

وقال مدير العلاقات العامة في منتجع برادايس السياحي سعود النجادة، بعد إعلانه انضمام شركة دار مائدتي للتجارة العامة والمقاولات للمعرض، إن شركته تعتبر الشركة الكويتية الوحيدة التي تمتلك منتجعا سياحيا في جمهورية جورجيا، مشيرا إلى أن منتجع برادايس السياحي الاستثماري مملوك للشركة، وتقوم بتسويقه على مستوى دول مجلس التعاون الخليجي لاسيما الكويت.

أسعار تنافسية

وبين النجادة أن مساحة المنتجع تبلغ 170.000 متر مربع، ويحتوي على نحو 600 فيلا بمساحات بناء مختلفة، كما يوفر العديد من الخدمات الفندقية والترفيهية، إضافة إلى أن الفلل تمثل استثمارا واعدا للملاك، وتورث للورثة بدون ضرائب، وتمثل أيضا استثمارا يحقق عوائد قياسية. وأضاف: «يوفر منتجع برادايس فرصة للتملك بأسعار تنافسية تبدأ من 17.300 دينار للفيلا المؤثثة الجاهزة، مع تمديدات الماء والكهرباء، وبعائد سنوي يزيد على 1500 دينار، كما ان الفلل ذات ملكية مطلقة للمشتري لا بنظام المشاركة بالوقت (تايم شير)، إضافة إلى أنها تعتبر استثمارا واعدا، حيث إنها تتمتع بالنظام الفندقي، وبالتالي يستطيع المالك الاستمتاع بوجوده فيها، وبعد العودة إلى بلده تقوم الشركة بتأجيرها له».

وزاد ان «الشركة توفر أيضا نظاما للأقساط المباشرة، وقد نظمت العديد من الرحلات للمشترين للاطلاع على فللهم وعلى عمليات استكمال بناء الخدمات في المنتجع، كما نظمت رحلات لهم في عدة مدن في جورجيا، لإطلاعهم على معالمها والتمتع بالطبيعة الرائعة».

رحلات داخلية

وبين النجادة ان دولة جورجيا قريبة من الكويت، والدخول لها بدون فيزا، بينما يوفر المنتجع لملاك الفلل والزوار المواصلات من وإلى المطار والرحلات الداخلية للصيد والسياحة بأسعار زهيدة، مع ترتيب جدول هذه الرحلات وتوفير وسائل مواصلات مختلفة تتنوع بين طائرات هليكوبتر وباصات وسيارات خاصة مع سائق وبدون سائق.

أسعار العملات مقابل الدينار الكويتي

العملة	شراء	بيع
دولار أميركي	0.29175000	0.292950000
يورو	0.35885000	0.360330000
جنيه إسترليني	0.45805000	0.459930000
فرنك سويسري	0.30046000	0.301700000
دولار كندي	0.25414000	0.255180000
دولار أسترالي	0.24128000	0.242270000
ريال سعودي	0.07783100	0.078151000
درهم إماراتي	0.07948500	0.079812000
دينار بحريني	0.77521000	0.778400000
ريال قطري	0.08018400	0.080514000
ريال عماني	0.75838000	0.761500000
ريال يمني	0.00136200	0.001367600
دينار أردني	0.41190000	0.413600000
ليرة سورية	0.00208020	0.002088800
ليرة لبنانية	0.00019580	0.000196600
جنيه مصري	0.04081000	0.040887000
درهم مغربي	0.03296600	0.033102000
دينار تونسي	0.15728000	0.157920000
ين ياباني	0.00244550	0.002455600
دولار سنغافوري	0.22271000	0.223630000
دولار هونغ كونغ	0.03762800	0.037783000
باهت تايلندي	0.00892200	0.008938800
بيسو فلبيني	0.00653710	0.006549400
روبية اندونيسية	0.00002330	0.000023350
روبية هندية	0.00463630	0.004645000
روبية باكستانية	0.00291170	0.002917200
تاكا بنغلادشية	0.00373900	0.003746000
روبية نيبالية	0.00287300	0.002878400
روبية سريلانكية	0.00221610	0.002220300

* المصدر: المزيني

«التمييز»: إعادة فحص قرار «المواصلات» بزيادة تعرفة ورسوم الاتصالات

حسين العبدالله

أقامت شركة ڤيڤا للاتصالات دعوى طعن ضد قرار وزير المواصلات بشأن زيادة تعرفة تخصيص وحجز نطاقات الأرقام.

قضت محكمة التمييز، الدائرة الإدارية الأولى، بتمييز الحكم القاضي برفض طعن شركة الاتصالات الكويتية (ڤيڤا) بإلغاء قرار وزير الاتصالات رقم 126 لسنة 2011 بشأن زيادة تعرفة تخصيص وحجز نطاقات الأرقام.

ونص الحكم على «إحالة الطعن إلى لجنة ثلاثية متخصصة في مجال الاتصالات، لبيان ما إذا كانت الشركة تؤدي منذ تأسيسها حتى تاريخ العمل مقابل من أي نوع، سواء تحت مسمى رسم مقابل تلقيها خدمات من الوزارة والسند التشريعي والخدمات التي تؤديها، وما إذا كان القرار المطعون فيه أضاف خدمة جديدة لم تكن تؤديها من قبل أو تضمن زيادة في مقدارها، وتحديد القدرة الفنية لهذه الشركات، وما إذا كانت تتطلب زيادة ترددات، وبيان سبب التفاوت بين الشركات وتحقيق المساواة بين الشركات في تخفيض الترددات والحزم».

وتعود وقائع الدعوى إلى أن

محمد المطيري

شركة الاتصالات الكويتية ڤيڤا أقامت دعواها طعنا على قرار وزير المواصلات المشار إليه، والمنشور في الجريدة الرسمية (عدد 1040 بتاريخ 2011/8/14)، في ما نص عليه من أحكام بشأن تعرفة استخدام أو تخصيص أو حجز النطاقات، وحظر تحميل شركات الاتصالات الهاتفية المتنقلة مشتركيها تكلفة أو أجور التسجيل أو التخصيص أو الحجز. وقد قضي ابتدائيا واستئنافيا برفض الدعوى.

وطعن المحامي محمد المطيري على ذلك القضاء بالتمييز، لأسباب حاصلها الخطأ في تطبيق القانون والفساد في الاستدلال، على سند من أن الحكم المطعون فيه لم يواجه دفاع الشركة الطاعنة بشأن مخالفته القانون لخلو التشريعات المنظمة للاتصالات من بيان نوع الخدمة التي يحصل عنها الرسم، حيث افترض القرار وجود تنظيم تشريعي يخول وزير المواصلات فرض الرسوم الواردة بالمادة الأولى من القرار على شركات الاتصالات المتنقلة.

ونعى على الحكم المطعون فيه ايضا مخالفته القانون رقم 26 لسنة 1996 بشأن تأسيس شركات لخدمات الاتصالات اللاسلكية، لإهداره مبدأ المساواة، بما يمكن إحدى الشركات من الاستحواذ على غالبية النطاقات دون وجود طلب فعلي على كل الأرقام المخصصة لهذا النطاق.

وقال: «ذلك أن قدرة الشركات طلب تخصيص أو حجز النطاقات يرتبط بزيادة الترددات المتاحة لها من جانب وزارة المواصلات وجودا وعدما، فقد أغفل القرار المطعون فيه التفاوت الصارخ بين قدرة الشركات الثلاث العاملة في مجال الاتصالات الهاتفية المتنقلة من الناحية الفنية على استيعاب النطاقات الجديدة».

وعقب الحكم أشاد المطيري بالقضاء الكويتي «الذي يصون ما يجب أن تتمتع به القرارات الإدارية من حيادية وتوازن، وقد أعطى المشرع للقضاء حق مراقبة ذلك حماية لمصالح المواطنين وحقوقهم، ولضمان حرية المنافسة ومنع الاحتكار وعدم استئثار إحدى الجهات بأحد أهم الخدمات الحديثة التي أصبح لا غنى عنها في ظل ثورة المعلومات والتكنولوجيا، ذلك أن قضاء الإلغاء هو بالأساس قضاء مشروعية من جهة بسط رقابة القضاء على القرارات الإدارية المطعون فيها، استظهارا لمدى انضباطها داخل أطر المشروعية الحاكمة في الدولة».

إحالة الطعن إلى لجنة ثلاثية متخصصة في مجال الاتصالات

«الأهلي الكويتي»: اتفاقية شراكة مع «السور للتمويل والإجارة»

لشراء محفظة القروض الاستهلاكية الخاصة بالسيارات

لوكي ومسؤولو «الأهلي» مع ممثلي شركة السور للتمويل

أعلن البنك الأهلي الكويتي مؤخرا توقيع اتفاقية شراكة مع شركة السور للتمويل والإجارة، لشراء محفظة القروض الاستهلاكية الخاصة بالسيارات، وبذلك يوفر البنك المزيد من الفرص الاستثمارية ضمن شريحة الخدمات المصرفية المقدمة للأفراد.

بهذه المناسبة، قال مدير عام إدارة الخدمات المصرفية للأفراد ستيوارت لوكي: «تمثل هذه الاتفاقية مع شركة السور للتمويل والإجارة خطوة هامة للبنك الأهلي الكويتي نحو تعزيز تواجدنا في قطاع الخدمات المصرفية المقدمة للأفراد بدولة الكويت، كما أننا سعداء بالدخول في هذا النوع من الشراكة، ونتطلع إلى علاقة عمل مستمرة مع شريك رئيسي ومهم مثل شركة السور للتمويل والإجارة، ونأمل التوسع في مثل هذه العلاقة».

وأضاف لوكي أن البنك مستمر في تلبية احتياجات عملائه من خلال تقديم منتجات مبتكرة للقروض الاستهلاكية، وخدمات استثمارية عالمية راقية، وبطاقات ائتمانية متميزة، بالاشتراك مع طيران الإمارات، إضافة إلى منتجات الودائع التي تتميز بأسعار فائدة تنافسية.

حضر مراسم توقيع الاتفاقية عن البنك الأهلي الكويتي نائب رئيس المديرين العامين في البنك عبدالله السميط، ومدير عام الخدمات المصرفية للأفراد ستيوارت لوكي، ومساعد المدير العام مارك ديفيس، بينما حضر عن شركة السور نائب رئيس مجلس الإدارة خالد المريخي، والرئيس التنفيذي للمالية هرموزدا دافير، والمدير العام عزة صبري، ومساعد المراقب المالي راشمندران.

«زين» تقيم محاضرة لطلبة جامعة الشرق الأوسط الأميركية

على هامش زيارتهم مقرها الرئيسي بالشويخ

طلبة «الشرق الأوسط» مع مسؤولي «زين»

استقبلت «زين»، الشركة الرائدة في تقديم خدمات الاتصالات المتنقلة في الكويت، وفدا من طلبة جامعة الشرق الأوسط الأميركية (AUM) في مقرها الرئيسي بالشويخ.

وأوضحت الشركة، في بيان صحافي، أن هذه الزيارة تأتي في إطار استراتيجيتها تجاه دعم الشباب والعملية التعليمية، والتي تسعى من خلالها إلى المساهمة بشكل فعال في تطوير مهارات طلبة المدارس والجامعات.

وأفادت بأنها انتهزت فرصة هذه الزيارة لتقيم محاضرة تفصيلية عن التجربة الرائدة التي حققتها في مجال تكنولوجيا الاتصالات وأنظمة الشبكات، مبينة أنها من وقت إلى آخر تنظم الزيارات الميدانية وعقد سلسلة من المحاضرات التخصصية في مجال عملياتها، رغبة منها في تحقيق مشاركة فاعلة بين كل شرائح المجتمع الكويتي.

وقال المدير التنفيذي لقطاع الموارد البشرية في الشركة نوال بورسلي: «حرصنا من خلال تنظيم هذه المحاضرة على أن يتعرف الطلبة على آلية العمل في مختلف الإدارات والأقسام المسؤولة عن الجوانب التقنية والتكنولوجية في الشركة، خاصة في شركة مثل زين تقدم تجربة اتصالات رائدة لعملائها».

وأضافت بورسلي: «ان زين حريصة على زيادة أدوات التواصل والتفاعل مع الطلبة بالشكل الذي يوافق أعمارهم وتخصصاتهم العلمية، حيث ان وفد طلبة كلية الهندسة والتكنولوجيا استمعوا لشرح تفصيلي حول العديد من الجوانب التي تضمنت عمليات الشبكات المتكاملة ودعم عمليات الأنظمة والجودة وخدمات القيمة المضافة وغيرها، من موظفي الشركة من مختلف الإدارات، الذين شاركوا خبراتهم مع الطلبة، الأمر الذي سيساعدهم حتما في مسيرتهم التعليمية».

وعبرت «زين» عن سعادتها بتنظيم هذه الزيارات الميدانية التي تنظمها بالتعاون مع المؤسسات التعليمية الخاصة والعامة في الدولة على مدار السنة، بهدف تطوير إمكانات ومهارات الشباب بالشكل الذي يعكس مسؤوليتها الاجتماعية تجاه مختلف فئات المجتمع.

وبينت أنها وكواحدة من المؤسسات الاقتصادية الرائدة في القطاع الخاص تؤمن بأن قطاع الموارد البشرية من القطاعات الحيوية التي لها دور كبير في مسيرة الشركات والمؤسسات، وأن تفعيل دورها تجاه فئة الطلبة لا يقل أهمية عن اهتمامها بمواردها البشرية.

5.5% توقعات نمو اقتصاد الهند العام الحالي

انخفاض أسعار النفط العالمية سيساعد في خفض عجز ميزان الحساب الجاري

وزير المالية الهندي

ذكرت وزارة المالية الهندية، في تقريرها نصف السنوي، الذي قدمته إلى البرلمان أمس الأول، عن حالة الاقتصاد، أنها تتوقع نموه خلال العام المالي الحالي بنسبة 5.5 في المئة من إجمالي الناتج المحلي.

كما تتوقع الوزارة نمو الاقتصاد خلال العام المالي المقبل بمعدل 7.8 في المئة، من إجمالي الناتج المحلي، مع تراجع شديد في معدل التضخم، وانخفاض عجز ميزان الحساب الجاري إلى 2 في المئة تقريبا بفضل تراجع أسعار النفط العالمية.

وأشار التقرير إلى نمو الاقتصاد خلال النصف الأول من العام المالي الحالي الذي بدأ أول أبريل الماضي بنسبة 5.5 في المئة سنويا.

ونقلت وكالة الانباء الآسيوية الهندية عن التقرير ان «الاستثمارات لم تزدد بنسبة كبيرة، لكنها تتجه نحو الزيادة، كما أن معدل التضخم يتراجع بقوة، ويمكن أن ينتهي العام (المالي الحالي) بنمو قدره 5.5 في المئة تقريبا». واستنادا إلى اتجاهات الإيرادات والمصروفات تتوقع وزارة المالية أن يأتي عجز الميزانية متفقا مع التقديرات الأساسية لميزانية العام المالي الحالي، مضيفة ان الحكومة لا تتوقع تغييرا في أسعار الفائدة حتى نهاية العام المالي في 31 مارس المقبل.

وقال وزير مالية الهند أرون جايتلي، خلال عرض التقرير، إن انخفاض أسعار النفط العالمية سيساعد في خفض عجز ميزان الحساب الجاري. وقد انخفضت أسعار النفط العالمية من حوالي 100 دولار للبرميل في يونيو الماضي إلى 58 دولارا للبرميل حاليا، وهو أقل مستوى لها منذ حوالي 5 سنوات.

يذكر أن الاقتصاد الهندي سجل خلال الربع الثاني من العام المالي الحالي نموا بمعدل 5.3 في المئة، مقابل نمو بمعدل 5.7 في المئة خلال الربع الأول من العام.

«أمنيات» تبيع 81% من مشروع «أنوا» في «دبي الملاحية»

قال مارك فينكس إن مشروع «أنوا» يحتل موقعاً مثالياً في مدينة دبي الملاحية، المرشحة لأن تكون من أفضل المناطق السكنية في دبي خلال الأعوام القليلة المقبلة.

باعت مجموعة أمنيات 81 في المئة من مشروع «أنوا» السكني الفاخر الذي أعلنت بدء الأعمال الإنشائية فيه في مدينة دبي الملاحية في أقل من أسبوع من إطلاق عمليات البيع.

وسجلت مجموعة التطوير العقاري مبيعات بقيمة 432 مليون درهم لهذا المشروع الفاخر الواقع في مدينة دبي الملاحية.

وأعلنت «أمنيات» توفر عدد محدود من الوحدات في طوابق المشروع العليا (G+44) والتي تحمل اطلالات بانورامية آخاذة على البحر إضافة الى 5 وحدات من طراز «تاون هاوس» لم تطرحها المجموعة للبيع بعد.

وتمتلك كافة الوحدات العقارية في المشروع اطلالة على البحر، ما جعل منها ميزة بيع فريدة تستقطب عددا واسعا من المشترين.

وبعد الإقبال الكبير خلال يومي المبيعات اللذين أعلنت عنهما الشركة تلبية للطلب المتزايد من قبل المستثمرين، واصلت الشركة فترة مبيعاتها يومين آخرين.

ويتكون المشروع، الذي تم تصميمه ليكون منارة لإمارة دبي وأول مشروع عقاري تتم رؤيته من البحر للقادمين الى الإمارة والذي أطلق يوم 9 ديسمبر الجاري، من 225 وحدة سكنية بقيمة 600 مليون درهم حيث انه يتألف من 48 طابقاً.

ومن المقرر اتمام وتسليم البرج بحلول الربع الأول من عام 2016.

وعينت «أمنيات» أيضاً كلا من شركة «كيلي» كمقاول للمشروع وشركة الغرير للمقاولات والاعمال الهندسية المقاول المتخصص لإنشاء أساسات البناء.

وقال مدير الشؤون الإدارية لمجموعة «أمنيات»، مارك فينكس: «يحتل مشروع «أنوا» موقعاً مثالياً في مدينة دبي الملاحية، المرشحة لأن تكون أحد أفضل المناطق السكنية في دبي خلال الأعوام القليلة القادمة. ولعبت عوامل كثيرة في تحقيق هذه الاستجابة الرائعة على مشروع «أنوا» منها شراكتنا مع مدينة دبي الملاحية وخطط الدفع والعروض المجدية والمعايير الراقية في تصميم المشروع».

وأضاف: «تلقينا طلبات كثيرة من المشترين النهائيين، وكثير منهم يعيشون في المناطق القريبة مثل بردبي وجميرا. ونحن سعداء بتقدير عملائنا والمستثمرين لأهمية المشروع، والذي نعتقد أنه تنويه بسجل «أمنيات» الحافل في تسليم المشاريع السكنية عالية الجودة».

وأضاف فينكس: «نحن فخورين بجهود فرق المبيعات والتطوير لدينا والتي ساعدت على وضع المشروع على أسس سليمة. ومع بدء أعمال الغرير للمقاولات والاعمال الهندسية ومنح عقد البناء لـ«كيلي»، وتحقيقنا لمبيعات بنسبة 81 في المئة، فنحن على المسار الصحيح لإتمام المشروع في العامين المقبلين».

المشروع يتكون من 225 وحدة سكنية بقيمة 600 مليون درهم

«فيتش» ترفع تصنيف مصر مع الثقة بخطط الإصلاح الجديدة

رفعت وكالة فيتش للتصنيف الائتماني الدرجة السيادية لمصر إلى «بي»، معتبرة ان السلطات في هذا البلد تبدو عازمة على تنفيذ برنامج إصلاحي واسع.

ومنحت الوكالة، في بيان، هذه الدرجة أفقا «مستقرا»، متحدثة عن «اقتطاعات في دعم الوقود وزيادة للضرائب في إطار استراتيجية تعزيز واضحة على خمسة أعوام».

وأكدت أنه «تم التصدي لأزمات الطاقة ودفع المبالغ المستحقة لشركات النفط ومراجعة قوانين الاستثمار وتسوية الخلافات مع المستثمرين الأجانب»، لافتة إلى أن هذه التدابير تحظى بدعم سياسي كبير.

واعتبرت ان من شأن هذه الإجراءات أن تنعكس إيجابا على عجز الموازنة، رغم أنه سيبقى كبيرا ليشكل 10.2 في المئة من إجمالي الناتج الداخلي للعام المالي 2015، الذي يمتد حتى يونيو، مع ملاحظة أن السعر العالمي للقمح أدنى من ذلك الوارد في الموازنة.

في السياق نفسه، توقعت الوكالة أن يتراجع مستوى الدين بعد أعوام عدة من التدهور، فبعدما بلغ 90.5 في المئة من إجمالي الناتج الداخلي مع نهاية 2014 يتوقع أن يشكل 85.8 في المئة مع نهاية العام المالي 2016.

ولاحظت «فيتش» أن النمو الاقتصادي في مصر ترتفع وتيرته، وقد بلغ 6.8 في المئة في الفصل الثالث من 2014 في أعلى مستوى له منذ 2008، مقارنة بـ3.7 في المئة في الفصل السابق، متوقعة أن يرتفع النمو من 2.1 في المئة من إجمالي الناتج الداخلي في 2013 إلى 4.7 في المئة في 2016.

غير ان الوكالة نبهت إلى أن «النمو سيكون هشا في حال توقفت الإصلاحات»، مع إقرارها بأن «الاستقرار السياسي تحسن في عهد الرئيس عبدالفتاح السيسي».

(واشنطن - فرانس برس)

النفط يقفز 5% مدعوماً بمشتريات لتسوية المراكز

● الذهب ينهي الأسبوع على خسائر تزيد على 2% ● الأسهم الأميركية تغلق على ارتفاع طفيف

أنهت عقود برنت لأقرب استحقاق الجلسة مرتفعة 2.11 دولار، أو ما يعادل 3.4 في المئة عند 61.38 دولارا للبرميل، وواصلت الصعود بعد التسوية لتصل الى 62.55 دولارا.

قفزت اسعار النفط العالمية أكثر من 5 في المئة في إقفال أمس الأول، للمرة الثانية في اسبوع، مدعومة بمشتريات لتسوية المراكز خففت الضغوط في سوق هيمن عليه البائعون على مدى الاشهر الستة الماضية.

وساعد ضعف حجم التعاملات قبل موسم العطلات في تضخيم التحرك الصعودي للأسعار.

واعطى طلب على الخام الاميركي في اليوم الاخير لتداول عقود أقرب استحقاق حافزا اضافيا للسوق، ما دفع خام غرب تكساس الوسيط إلى تسجيل أكبر مكاسبه منذ اغسطس.

وساعد صعود السوق ايضا خام القياس الاوروبي مزيج برنت على تسجيل احد اصغر خسائره في ثلاثة اسابيع، بعد ان عوض انخفاضات مني بها في وقت سابق من الاسبوع اثارها استمرار المخاوف بشأن وفرة المعروض.

واغلقت عقود برنت فوق 61 دولارا للبرميل، وهي المرة الثانية منذ يوم الاربعاء، التي تغلق فيها فوق المستوى النفسي المهم 60 دولارا. وواصلت الصعود في التعاملات اللاحقة على التسوية.

وأنهى خام غرب تكساس الوسيط الجلسة فوق مستوى 56 دولارا للبرمل. وقال كبير المحللين في «تراديشن انرجي» في ستامفورد بولاية كونيتكت جين مكجيليان: «هذا صعود قوي مثير للدهشة لأنه لم يحدث تغيير في العوامل الاساسية للسوق في ما يتعلق بالعرض والطلب».

ورغم صعودها فإن اسعار النفط تبقى منخفضة عن مستوياتها في بداية الشهر مع هبوط برنت حوالي 12 في المئة والخام الاميركي 15 في المئة تقريبا. وفي المجمل هبطت اسعار الخام 50 في المئة تقريبا من مستوياتها المرتفعة التي سجلتها في يونيو.

وأنهت عقود برنت لأقرب استحقاق الجلسة مرتفعة 2.11 دولار، أو ما يعادل 3.4 في المئة عند 61.38 دولارا للبرميل، وواصلت الصعود بعد التسوية لتصل الى 62.55 دولارا.

وصعدت عقود خام القياس الاميركي 2.41 دولار لتبلغ عند التسوية 56.52 دولارا للبرميل، بعد ان سجلت اثناء الجلسة مستوى اكثر ارتفاعا بلغ 56.91 دولارا.

الذهب والفضة

وتراجعت اسعار الذهب أمس الأول، بعد ان وجدت صعوبة في البقاء فوق مستوى 1200 دولار للاوقية (الاونصة)، مع ارتفاع الدولار وتزايد شهية المستثمرين للمخاطرة، بفعل توقعات لرفع اسعار الفائدة الاميركية في النصف الاول من العام القادم.

وانخفض سعر الذهب للبيع الفوري 0.2 في المئة الى 1195.30 دولارا للاوقية في اواخر التعاملات في سوق نيويورك، منهيا الاسبوع على خسارة قدرها 2.2 في المئة بعد اسبوعين من المكاسب.

وزادت العقود الآجلة الاميركية للذهب تسليم فبراير 0.1 في المئة، لتسجل عند التسوية 1196.00 دولارا للاوقية.

واشار مجلس الاحتياطي الاتحادي، في ختام اجتماعه يوم الأربعاء، الى انه يتجه نحو زيادة أسعار الفائدة في العام القادم، لكنه قال إنه يتبنى موقفا يتحلى فيه بالصبر وهو ما قيد خسائر الذهب.

ومن شأن ارتفاع اسعار الفائدة ان يقوض جاذبية المعدن النفيس الذي لا يدر عائدا.

وقال محللون انهم يتوقعون بعض الضغوط على سعر الذهب ليبقى حول 1100 دولار في النصف الاول من 2015، بسبب تأثير رفع اسعار الفائدة الاميركية ربما في الربع الثاني من العام، وتراجع توقعات التضخم وهبوط اسعار النفط وضعف النمو الاقتصادي خارج الولايات المتحدة.

ومن بين المعادن النفيسة الاخرى صعد سعر الفضة للبيع الفوري 1 في المئة الى 16.02 دولارا للاوقية، بينما تراجع البلاتين 0.3 في المئة الى 1190.90 دولارا للاوقية، وارتفع البلاديوم 1.9 في المئة الى 803.98 دولارات للاوقية.

أسواق المال

اما مؤشرات الأسهم الأميركية فارتفعت عند إغلاق جلسة تداولات أمس الأول على نحو طفيف، لتنهي الأسواق التداولات في المنطقة الخضراء للجلسة الثالثة على التوالي، وحققت أكبر مكاسب أسبوعية منذ أكتوبر.

وعلى صعيد التداولات، ارتفع مؤشر داو جونز الصناعي بنسبة 0.1% أو بمقدار 27 نقطة إلى 17805 نقاط، كما ارتفع مؤشر ناسداك 17 نقطة إلى 4765 نقطة، بينما ارتفع مؤشر S&P الذي يضم 500 شركة 10 نقاط إلى 2071 نقطة.

وفي هذا الأسبوع، ارتفع مؤشر داو جونز الصناعي بنسبة 3 في المئة، كما ارتفع مؤشر ناسداك بنسبة 2.4 في المئة، بينما سجل مؤشر S&P 500 الأوسع نطاقا مكاسب أسبوعية بنسبة 3.4 في المئة، وهي الوتيرة الأقوى منذ أكتوبر.

وكانت الأسهم الأميركية ارتفعت للجلسة الثالثة على التوالي، وسط تفاؤل حيال بيان الاحتياطي الفدرالي الذي صدر الأربعاء معلنا تبني سياسة «الصبر» في ما يتعلق بتوقيت رفع الفائدة، في حين أشارت رئيسة البنك المركزي جانيت يلين إلى أن الاجتماعين المقبلين لن يشهدا رفعا للفائدة، كما أن انخفاض أسعار النفط إيجابي للاقتصاد.

وفي أوروبا، تباين أداء الأسواق بعد تحقيق أكبر مكاسب في 3 سنوات يوم الخميس، حيث ارتفع مؤشر ستوكس يوروب 600 بنسبة 0.3 في المئة أو بمقدار نقطة واحدة إلى 340 نقطة، محققا مكاسب هذا الأسبوع بنسبة 3 في المئة، ومعوضا أكثر من نصف الخسائر التي تكبدها الشهر الجاري.

وارتفع مؤشر فوتسي 100 البريطاني 79 نقطة إلى 6545 نقطة، في حين انخفض مؤشر كاك الفرنسي 7 نقاط إلى 4242 نقطة، وتراجع مؤشر داكس الألماني 24 نقطة إلى 9787 نقطة.

(رويترز)

مؤشر داو جونز الصناعي ارتفع 3 في المئة و«ناسداك» 2.4 في المئة

سلة أخبار

35 مليار دولار القيمة السوقية لـ «انستغرام»

أعلنت مجموعة "سيتي غروب" الأميركية ان القيمة السوقية لبرنامج التواصل التصويري (انستغرام) بلغت 35 مليار دولار.

ونقلت صحيفة نيويورك تايمز الأميركية، عن تقرير أصدرته المجموعة، أن هناك أكثر من 300 مليون مستخدم للبرنامج التصويري الذي استحوذت عليه شركة فيسبوك.

وأوضح التقرير ان القيمة السوقية للبرنامج تشكل نسبة 16 من المئة من قيمة شركة فيسبوك، المقدرة بحوالي 221 مليار دولار، موضحا ان القيمة تحسب على أساس نمو قاعدة المستخدمين، وتحقيق الدخل من الإعلانات التي بدأت مؤخرا في "انستغرام".

وذكر انه يمكن للبرنامج ان يحقق مليارين من الأرباح الصافية اذا تم تفعيل سبل تحقيق الدخل أو الإعلانات، حسب معطيات نمو قاعدة المستخدمين وتفاعلهم المستمر مع البرنامج.

ويليامز: منتصف 2015 موعد معقول لرفع الفائدة

ذكر رئيس الاحتياطي الفدرالي بمدينة سان فرانسيسكو جون ويليامز أن معدل التضخم ربما لا يزال دون المستهدف من جانب البنك المركزي عند 2 في المئة، لكن ذلك لن يثني "الفدرالي" عن رفع معدلات الفائدة.

وأضاف ويليامز أن يونيو 2015 يبدو موعدا معقولا للبدء في رفع معدلات الفائدة، وبالتالي سيشهد هذا الموعد تصويتا حاسما بلجنة السياسة النقدية للفدرالي.

وأبقى "الاحتياطي الفدرالي" على معدلات الفائدة بالقرب من السفر لست سنوات، لكن ويليامز ومسؤولين آخرين في البنك المركزي أعربوا عن رغبتهم في رؤية إشارات عودة لمعدل التضخم إلى المستهدف (2 في المئة) لرفع الفائدة.

وتراجع أعضاء "الفدرالي" عن تقديراتهم السابقة بشأن رفع الفائدة، بسبب الانخفاض المتواصل لأسعار النفط وضغوطه على التضخم، لكن رئيسة البنك المركزي جانيت يلين ذكرت في مؤتمرها الصحافي الأخير أن انخفاض النفط إيجابي للاقتصاد الأميركي، وسيكون تأثيره على التضخم مؤقتا.

«ألستوم» تبيع قطاع معدات الطاقة إلى «جنرال إلكتريك»

وافق مساهمو مجموعة ألستوم الصناعية الفرنسية العملاقة أمس الأول، بما يشبه الإجماع، على بيع قطاع معدات الطاقة في المجموعة إلى مجموعة جنرال إلكتريك الأميركية.

وعرضت "جنرال إلكتريك" شراء "ألستوم إنرجي" مقابل 12,35 مليار يورو (16,8 مليار دولار).

وخلال اجتماع الجمعية العمومية لمجموعة ألستوم وافق 99,2 في المئة من المساهمين على الصفقة التي كانت الحكومة الفرنسية وافقت عليها في نوفمبر الماضي بعد شهور من المفاوضات.

ووفقا لشروط الصفقة فإن الدولة الفرنسية ستحصل على حصة تبلغ 20 في المئة في "ألستوم"، المشهورة بصناعة القطار فائق السرعة "تي جي في"، ومن المتوقع اتمام الصفقة خلال الربع الثاني من 2015، بعد الحصول على موافقة السلطات المعنية.

بريطانيا: تجميد رواتب ثلث العاملين في نفط بحر الشمال وسط أزمة تعد الأخطر

بدأت حالة الفرح والبهجة، التي هيمنت على الإعلام البريطاني نتيجة تراجع أسعار النفط، تتآكل، وارتفعت صرخات التحذير والتنبيه من أن تهيمن رؤية واحدة في التعامل مع هذه القضية الحيوية، وأن ينحصر الموضوع في مكاسب آنية تعود على المستهلكين، نتيجة انخفاض أسعار البنزين والسولار، وأن تتجاهل الحكومة أبعادا أخرى قد تكون لها تداعيات كارثية على صناعة النفط البريطانية ذاتها، إذا واصلت أسعاره الانخفاض.

وانطلقت آخر صرخات التحذير من مغبة الوضع الراهن من رئيس جمعية التنقيب المستقلة روبن ألان، الذي أعلن أن صناعة النفط البريطانية في بحر الشمال على شفا «الانهيار»، نتيجة المستويات السعرية الراهنة.

وحذر ألان من أنه لن يكون في وسع هذه الصناعة أن تقوم بأي عملية تنقيب مستقبلية إذا انخفضت الأسعار عن 60 دولارا للبرميل، مشيرا إلى أن الاستثمارات ستتراجع خلال عام 2018-2019 إلى 7.9 مليارات إسترليني فقط، بعد أن بلغت 14.14 مليارا العام الماضي.

وبالفعل، فإن نحو 1300 متعاقد في شركات النفط في بحر الشمال تم إبلاغهم من قبل مجموعة «وود بي إس إن» بأنه سيتم خفض رواتبهم بنحو 10 في المئة في نهاية يناير المقبل، كما ان ثلث عدد العاملين في المجموعة البالغ عددهم 12000 موظف سيتم تجميد رواتبهم، بحسب «الاقتصادية».

ويعتبر الخبير النفطي عضو جمعية التنقيب المستقلة تيم لانس ان الأزمة التي تواجه صناعة النفط في بريطانيا، ربما تكون الأخطر في تاريخها، ولربما تضع علامات استفهام حقيقية على قدرتها على المنافسة والبقاء.

وأضاف لانس: «قبل عام من الآن لم يكن من المتوقع أن ينخفض سعر البترول بهذا الشكل، وعلينا أن نتذكر أن الاستفتاء الخاص بانفصال أسكتلندا، الذي تم قبل شهور، لم يتحدث أو يتنبأ فيه أحد بتراجع أسعار النفط، ولهذا فإن الشركات حتى الآن تلجأ للأساليب التقليدية لمواجهة أزمتها الحالية، فالجميع يقوم بتخفيض ميزانيات العام المقبل، ولن يكون أمامهم غير تقليص عدد العاملين وإغلاق أقسام والتخلي عن مشروعات على أمل خفض التكاليف».

وحذر تقرير بريطاني من أن صناعة النفط والغاز في بحر الشمال قد تخسر خلال السنوات الخمس المقبلة نحو 35000 وظيفة، نتيجة تراجع أسعار النفط، ما يمثل نحو 10 في المئة من قوة العمل لديها، ويشير التقرير إلى أن أعداد العاملين في هذا القطاع الحيوي قد يتراجع من 375 ألفا حاليا إلى 340 ألفا بحلول عام 2019.

(العربية.نت)

انخفاض إيرادات «بلاك بيري» 33% يدفع السهم للتراجع

أعلنت شركة بلاك بيري لصناعة الهاتف المحمول هبوطاً أكبر من المتوقع في إيراداتها في الربع الثالث من سنتها المالية، وهو ما دفع السهم للتراجع بأكثر من 5 في المئة.

وانخفضت الإيرادات إلى 793 مليون دولار من 1.19 مليار دولار قبل عام، بتراجع نسبته 33 في المئة، في حين كانت توقعات المحللين تشير إلى إيرادات قدرها 931.5 مليون دولار.

وقال جون تشن الرئيس التنفيذي للشركة في مؤتمر بالهاتف «بالطبع هذا رقم غير مرض لنا»، مشيراً إلى أن التركيز كان على هوامش الربح والتدفقات النقدية. وأضاف قائلا «حققنا ذلك لكننا الآن سنحول اهتمامنا إلى الإيرادات».

وهبط سهم الشركة التي يوجد مقرها في مدينة تورونتو الكندية 5.4 في المئة إلى 9.52 دولارات أثناء التعاملات الصباحية، لكنه قلص خسائره في وقت لاحق إلى أقل من 1 في المئة.

وأعلنت بلاك بيري ربحا قدره سنت واحد للسهم. وكان محللون شملهم استطلاع لتومسون رويترز آي بي إي إس قد توقعوا خسارة قدرها 5 سنتات.

وقلصت الشركة خسائرها الصافية إلى 148 مليون دولار أو 28 سنتاً للسهم في الأشهر الثلاثة المنتهية في 29 نوفمبر من 4.4 مليارات دولار، أو 8.37 دولارات للسهم قبل عام.

(رويترز)

دليل الجريدة aljarida الطبي
1 828 111
Fax: 22252537
E-mail: ads@aljarida.com

علاج كلينك
عيادة الجلدية والتناسلية
بإشراف الدكتورة دلال التركيت
- علاج كافة الأمراض الجلدية والتناسلية.
- علاج تجاعيد الوجه بأحدث أنواع البوتكس والفلر.
- علاج تساقط الشعر والثعلبة بأقوى أنواع الفيتامينات والبلازما.
- علاج مسام البشرة وهالات العين السوداء.
- علاج التعرق الزائد.
- ابر تبييض الجسم وتوحيد لون البشرة.
دولة الكويت-السالمية-الدائري الرابع
P.O.BOX: 23203Al-Safat,13093-Kuwait
FAX:+ 965 25665444 Mob.:+965 67746803
TEL.: + 965 25632369 - EXT.: 100-101

مركز النهيل الدولي
AL NAHIL INTERNATIONAL CLINIC
DENTAL CLINIC عيادة الأسنان
كل عام و أنتم بألف خير ٢٠١٥
تقويم الأسنان يبدأ من
١٧٠٠ دك بالاقساط (١٢٠٠ دك)
زراعة الأسنان وتلبيسات الزيركون
٣٥٠ دك على دفعتين (٤٨٠ دك)
أخصائي هندي في طب الأسنان
اتصل بنا: 96660876,22649652,97177821
حولي خلف مجمع النقرة الجنوبي قطعة 2 قسيمة 63 الدور الثاني مقابل المغرب السريع (طريق 40)

عيادة د.الحمادي للصحة النفسية
ALHAMMADI CLINIC for MENTAL HEALTH
د. عبدالله الحمادي
استشاري الطب النفسي
كلية الأطباء الجراحين - كندا
البورد الكندي، الدكتوراة - استراليا
استشاري زائر لمستشفى كاب بريتون
التحريض المغناطيسي - هارفارد
الزيارة المنزلية حسب الحالة
نعالج: الإضطرابات - القلق - الاكتئاب - الفصام - الوسواس القهري - الإدمان - العته - تشتت الأنتباه وفرط الحركة عند الاطفال
حولي ق ١ ش ١ عمارة الأطباء رقم ٢٧ الدور ١ عيادة ١ خلف مجمع النقرة الشمالي
22636346 /56 - 99566112
www.alhammadiclinic.com :Dr_abdullah_Alhammadi
مواعيد العمل من السبت إلى الخميس من الساعة ٤-٩م

الكحّال
إسم تثق به
The name you trust
بإشراف
د. عبدالله المنصور
استشاري طب وجراحة العيون
البورد الألماني من جامعة آخن في المانيا
تخصص عال من مستشفى الملك خالد التخصصي - الرياض
• تصحيح النظر بالليزك
• إزالة الماء الأبيض بالفاكو
• علاج أمراض الشبكية بالليزر
تليفون: 9000 2266 - 5699 9699

تواقيع

tawabil

tawabil@aljarida.com

الأحد 21 ديسمبر 2014م
29 صفر 1436هـ
العدد 2538

أشلي سيمبسون حامل بطفلها الثاني

تنتظر مغنية البوب، أشلي سيمبسون، طفلها الأول من زوجها المغني والممثل الأميركي، إيفان روس، بحسب ما ذكر موقع ويكلي الأميركي.

الطفل المنتظر سيكون الثاني لـ"أشلي"، حيث إن لديها طفلا يُدعى "برونكس" ويبلغ من العمر 6 أعوام من زوجها الأول "بيتر وينتز". وقد تزوجت "سيمبسون"، البالغة من العمر 30 عاما، من روس (26 عاما) في أغسطس الماضي، وأقيم الحفل في منزل والدة العريس "ديانا روس" في "غرينويتش".

يُذكر أن الطفل المنتظر من "سيمبسون" و"روس" سيكون الحفيد الثالث للمغنية الأميركية "ديانا روس" البالغة من العمر 70 عاما.

ثقافات 22

تجهيز الفنان علاء منياوي بعنوان «نور يرتحل»... تحية وفاء إلى النازحين السوريين في أنحاء العالم الذين تحولوا إلى أقواس مضيئة.

مزاج 23

شق طريقه في التمثيل ويعكف على كتابة مسلسل من بطولة هاني سلامة... لقاء مع عمرو محمود ياسين.

توقعات 25

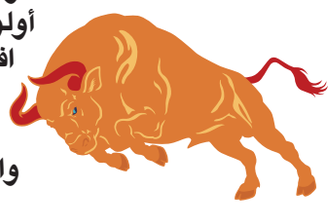

مولود برج الثور أولويتك هذه السنة: افعل ما تحبّ وأحب ما تفعل... ولكن هل يسعفك الوقت والمال؟

مسك وعنبر 28

كشف المنسّق العام لمهرجان «هلا فبراير» وليد الجاسم أن نخبة من الفنانين ستشارك في حفلات «هلا فبراير» الغنائية، عبر أربع حفلات.

فلك

الحمل
21 مارس - 19 ابريل

مهنياً: تفكر في اعتماد أسلوب جديد في العمل بهدف تسريع وتيرته.
عاطفياً: يتعرّض الحبيب لبعض خيبات الأمل ومن الضروري أن تكون إلى جانبه.
اجتماعياً: تشعر براحة نفسية كبيرة بعدما عمّ الوفاق بين أهل البيت.
رقم الحظ: 4.

الثور
20 ابريل - 20 مايو

مهنياً: قدرتك على المفاوضة تزيد من إمكانية نجاحك في عملك.
عاطفياً: تتملك الغيرة مشاعر الحبيب ويحزن عندما يراك لا تهتمّ به.
اجتماعياً: تصغي باهتمام تام إلى رأي أحد الأصدقاء الذين تثق بهم.
رقم الحظ: 11.

الجوزاء
21 مايو - 21 يونيو

مهنياً: السير في عملك عكس التيار قد يعرقل ما تهدف إليه.
عاطفياً: كن ليناً مع شريك حياتك ولا تنفر به عند أول هفوة.
اجتماعياً: ثمة ما يشجعك على التخلص من الأمور التي تزعجك.
رقم الحظ: 40.

السرطان
22 يونيو - 22 يوليو

مهنياً: عرض جيد يفتح أمامك آفاقاً جديدة لكنك تتردد في قبولها.
عاطفياً: سارع إلى مصالحة الحبيب فالوقت لا يعمل راهناً لمصلحتك.
اجتماعياً: حاول تصحيح وضعك المالي بالاقتصاد وعدم تراكم الأقساط.
رقم الحظ: 6.

الأسد
23 يوليو - 22 اغسطس

مهنياً: تستعيد صفاء ذهنك وتنطلق في تنفيذ مشروع طالما حلمت به.
عاطفياً: تبدو رقيق المشاعر ومبتهجاً بعد لقائك بالحبيب.
اجتماعياً: تعالج اليوم مسألة عائلية وتصل إلى بعض الحلول المرضية.
رقم الحظ: 9.

العذراء
23 اغسطس - 22 سبتمبر

مهنياً: تزداد تساؤلاتك عموماً بعد تصرفات المسؤولين تجاهك.
عاطفياً: تصدر عن الشريك بعض التصرفات التي تدلّ على انزعاجه منك.
اجتماعياً: خذ وقتاً من الراحة واشحن ذاتك بأفكار إيجابية فستحتاج إليها.
رقم الحظ: 18.

الميزان
23 سبتمبر - 23 اكتوبر

مهنياً: تناقش بذكاء واندفاع وتتجرأ على رفض كل ما لا يناسبك.
عاطفياً: تجنب المشاعر السلبية والملاحظات الجارحة فلا يهمّ الشريك سوى راحتك.
اجتماعياً: تنشط الاتصالات والزيارات وتدعو الأصحاب إلى لقاءات في الخارج.
رقم الحظ: 37.

العقرب
24 اكتوبر - 22 نوفمبر

مهنياً: تضطر للقيام ببعض الاتصالات أو تخوض نقاشات صعبة ودقيقة.
عاطفياً: تسلّح بالابتسامة والهدوء فتدخل البهجة إلى قلب الشريك.
اجتماعياً: الثقة بالنفس تجعل الآخرين يحترمونك ويفكرون قبل التحدث إليك.
رقم الحظ: 28.

القوس
23 نوفمبر - 21 ديسمبر

مهنياً: يدعوك الفلك إلى التفاوض وعقد الصفقات لأن الحظ يحالفك.
عاطفياً: يوم سعيد بالنسبة إليكما فانتهزا الفرصة لتبقيا معاً.
اجتماعياً: انظر إلى الحياة نظرة تفاؤل فكل ما حولك جميل. استمتع.
رقم الحظ: 1.

الجدي
22 ديسمبر - 19 يناير

مهنياً: مهاراتك المهنية هائلة وتستقطب إعجاب الزملاء وثناءهم.
عاطفياً: حاذر التوتر والانفعال أمام من يحبك ويعمل طوال النهار لأجلك.
اجتماعياً: ترتفع حظوظك الاجتماعية وتفكر بمشروع سفر للاستجمام والراحة.
رقم الحظ: 44.

الدلو
20 يناير - 18 فبراير

مهنياً: ينبغي أن تتذكر دائماً أن الانفعال في العمل يزيد الأمور تعقيداً.
عاطفياً: تقارب هامّ مع شريك العمر يرفع من معنوياتك ويريحك.
اجتماعياً: تهتم بقضايا مالية أو إرثية وتناقشها مع بعض أفراد العائلة.
رقم الحظ: 23.

الحوت
19 فبراير - 20 مارس

مهنياً: يوجّه البعض انتقادات لأسلوب عملك فواجهها بالفطنة والهدوء.
عاطفياً: لقاؤك بأحد الأشخاص من الطرف الآخر يؤثر في مشاعرك كثيراً.
اجتماعياً: لا تكن متصلباً وعنيداً مع محيطك واظهر بعض المرونة.
رقم الحظ: 15.

«تجهيز» علاء منياوي في «مهرجان أمستردام للضوء»

لا يكتب التاريخ إلا عبر مأساة اللاجئين

بيروت - كلود أبو شقرا

ضمن مهرجان أمستردام للضوء في دورته الثالثة، يعرض الفنان علاء منياوي تجهيزاً بعنوان «نور يرتحل»... أراده تحية وفاء إلى النازحين السوريين في أنحاء العالم الذين تحولوا إلى أقواس مضيئة، ومسارات تطمح إلى التألق.

فنان لبناني من أصل فلسطيني، ولد علاء منياوي في بيروت وترعرع فيها. تابع دروساً في علوم الكمبيوتر في الجامعة اللبنانية- الأميركية، إلا أنه سرعان ما انتقل إلى التخصص في الإخراج. بعد ذلك، عمل في مجال المسرح، واكتشف في ذاته عشقاً للأداء المباشر، وتخصص في هندسة الإضاءة وكرس نفسه لها ابتداء من 2006. عام 2010 اكتشف، من خلال أبحاثه، أن مهمة الضوء تتعدى إضفاء أجواء جميلة، ويوازي حضوره، بالنسبة إليه، حضور الشخصيات على المسرح، ويتفاعل مع العناصر الأخرى المحيطة به. ومنذ سنتين نمت لديه رغبة في ابتكار تجهيز يكون الضوء فيه العنصر الأساس، وهذه التجربة مستمرة لغاية اليوم. هكذا أصبح النشاط الفني أحد أسس حياته اليومية، ويستحيل أن يمضي النهار من دون أن يترك أفكاره ومخيلته تسبحان في فضاء الابتكار.

حضور تجريدي

في بحثه الفني، يصف علاء منياوي الضوء كعنصر يقع بين التجريد والحضور الشكلي. لا يمكن رؤيته ,لكن بالإمكان الإحساس بدفئه مثلاً. يقول: «حاولوا تخيل الحياة في الضوء، لا نرى أحداً ولا شيئاً، وسوف يتغيّر تصورنا لبيئتنا جذرياً. في «أسطورة الكهف» يصف أفلاطون تماماً هذه الظاهرة، وتتمحور حول أشخاص ثبتوا بسلاسل داخل الكهف، وهم يديرون ظهورهم للمدخل ولا يرون سوى الظلال تلعب حولهم. عندما يكسرون السلاسل ويتركون الكهف، يعميهم نور الشمس ويكتشفون الحقيقة للمرة الأولى».

بالنسبة إلى الفنان، ما نتصوره في حياتنا هو في الواقع انعكاس الضوء على الأشياء، وليست الأشياء بحد ذاتها. وإذا كنا نفهم تأثير الضوء علينا وعلى العناصر التي تحيط بنا، يمكننا إدراك المعنى الحقيقي للأشياء والآخرين بدلا من مجرد التفكير فيها.

في التجهيز، يقدم علاء ستة أشخاص في حركة دائمة، تتجلى في أشكال نقية وخطوط نظيفة، لا تظهر سوى الأساسي، وقوة الرسالة، وتحفيز المتفرج على نقل تفسيره الخاص للمشروع. يمثل التجهيز أسرة مكونة من ستة أفراد: الأب، الأم، العمة، الجد وطفلان. لكل شخصية تاريخها والأسباب التي دفعتها لترى نفسها، في نهاية المطاف، في هذه الحالة من المنفى، مع الآلام التي انطبعت فيها، لاقتناع أفرادها بأنه لم يعد ثمة أمل. خمسة من هذه الشخصيات تمشي محنية الرأس، باستثناء الابن الأصغر الذي يبقي رأسه عاليا، وكأن شيئا ما استرعى انتباهه. ولو استدار الآخرون وشاهدوه لأدركوا أن الأمل ما زال موجوداً.

توهج التاريخ

استقى علاء منياوي جذور مشروعه من معايشته عائلات اللاجئين السوريين والعراقيين والسودانيين. وقد قادته هذه التجربة إلى فهم المأساة التي دفعت الأسر إلى المنفى وتقييم تطلعاتها المستقبلية. التقى علاء أكثر من ألف لاجئ، ولاحظ توهجاً في أعينهم ووجوههم. وتوصل إلى خلاصة مفادها أن هؤلاء مروا بتجارب إلى درجة أن التاريخ يحتاج إلى اختراق مسام جلدهم ليظهر إلى العالم.

يعترف الفنان بأن المشروع يتوجه في المقام الأول إلى اللاجئين أنفسهم، لا سيما الذين استقبلتهم العاصمة الهولندية واستقروا فيها. بالنسبة إلى علاء، من المهم أن يعرف اللاجئون أن المجتمع يدرك همومهم، ويأمل خلال فترة المعرض أن يوقظ ضمير المارة.

عندما يجبر الناس على ترك مدنهم، لا يتركون منازلهم وممتلكاتهم ومدارسهم والألعاب المفضلة لديهم، والأصدقاء والجيران فحسب، بل ذكرياتهم. يصبحون خطوطاً مضاءة، يمشون وهم يرددون عبارة: نوري هو نورك...».

نور يرتحل

المعرض «الطائر» يختتم فعالياته في عُمان

تختتم الجمعية العُمانية للفنون التشكيلية المعرض العُماني الفني الطائر "ألوان في السماء" بتنظيم حفل ختامي للمعرض الذي استمر عاما.

ويتضمن الحفل الختامي للمعرض العديد من الفعاليات والفقرات، لاسيما أنه استمر محلقاً فترة طويلة واستقر في بلدان متنوعة منها المملكة المتحدة، وفرنسا، وألمانيا، وسويسرا، وإيطاليا، وتايلند، وماليزيا.

وكانت الجمعية العُمانية للفنون التشكيلية دشنت هذا المعرض بمناسبة مرور عشرين عاما على تأسيس الجمعية، وشارك فيه العديد من المؤسسات الحكومية والخاصة على رأسها الطيران العُماني - الناقل الرسمي للمعرض - والشركة العُمانية لإدارة المطارات وغيرهما من المؤسسات.

وسعى المعرض إلى تحقيق أهداف ثقافية وسياحية وحضارية وإحداث نقلة نوعية في حركة الفن التشكيلي، خاصة أنه يوظف الفن التشكيلي في خدمة التراث العُماني بشكل عصري وعملي، ويعبر عما تحظى به الفنون التشكيلية العُمانية من اهتمام يتجاوز الإطار المحلي.

وشاركت أعمال فنية تشكيلية جسدت التراث والهوية العمانية بأسلوب فني معاصر لعدد 43 فنانا تشكيليا عمانيا عضواً بالجمعية العمانية للفنون التشكيلية من مختلف المجالات الفنية كالرسم، والتصوير، والنحت، والخط العربي، والتشكيلات الحروفية، والتصوير الضوئي تم توزيعهم على سبع مجموعات.

وسافرت كل مجموعة حسب البرنامج الزمني المعد مسبقاً، وعرضت إلكترونياً عن طريق شاشات عرض الركاب على متن الطائرات، بواسطة فيلم تم إعداده وتجهيزه للمعرض، وقد صممت إيقونة ضمن خيارات الشاشة الرئيسية للمسافرين يمكن من خلالها الاطلاع على المعرض، وتم إشعار المسافرين عنه من خلال المطبوعات التي جُهزت مسبقاً لهذا الغرض، كما أُعد فاصل إعلاني عن المشروع عُرض على شاشات العرض الإلكترونية بالطائرة.

وأثناء الرحلة يقوم الفنان بالرسم الحي المباشر على لوحة فنية مقاسها 43 سم×43 سم، وذلك بعد الإعلان على أرض المطار من خلال السماعات الصوتية عن المشروع والفنان التشكيلي المشارك والمحطة التي سيصل إليها.

الرسم في الطائرة

أزمة الناشر الجاد ومشروع الدعم الحكومي

ربما يُظن أن رواج الإصدارات الضعيفة أدبياً ظاهرة جديدة ولكنني أتذكر منذ أكثر من عشر سنوات كانت الكتب الجادة تعاني على وجه العموم وكان معظم توزيعها يذهب بشكل إهداءات إلى الأصدقاء بينما يطبع كاتب متواضع الموهبة طبعات عدة من كتبه التي تباع بكثافة رغم غلاء سعرها. هذا الأمر قديم مستمر ولم يظهر فجأة ولم يولد بولادة دور النشر الحديثة.

القارئ المحلي موجود، رغم ما يشاع عن عزوف الناس عن الكتاب. وثمة قراء يشعرون بأنهم ملزمون بقراءة الكتاب المحلي لسبب أو لآخر. إن لصناعة الكتاب سوقاً رائجة، ولكنها كأي مشروع تجاري يعتمد على أمرين: المحتوى والتسويق. فجودة المحتوى وعلوه ثقافياً يصنعا للمؤلف قاعدة جماهيرية تطلب نتاجه الفكري وتحرص على اقتنائه ولكنه هذا المحتوى جامد حتى يصل إلى يد القارئ، وهنا يبرز دور مؤسسة النشر، من أول عملية اختيار النص المراد نشره مروراً بالتنضيد والتصحيح وانتهاء بتوزيع الكتاب في مراكز البيع. عملية النشر أكثر تعقيداً من مجرد طباعة كتاب وكفى.

مؤسسة النشر مشروع تجاري في المقام الأول، يختار صاحبه أو القائم عليه الصبغة التي سيتحلى بها. فثمة دور نشر تحاول وضع معيار ثقافي عال لمستوى الكتب التي تنشرها مع الأخذ بالاعتبار ضرورة الربح الذي يضمن استمرارية المشروع أساساً، وتوصف هذه بدور النشر الجادة وأخرى يتواطؤ معيارها الثقافي كثيراً مع جنوح كبير نحو الربح التجاري. لم تصل دور النشر الجادة حتى الآن إلى صيغة التسويق التي تؤمن لمنتجها انتشاراً كافياً ولم تستطع أن تفك أحجية: جذب القارئ. بينما الدور الأخرى على قلة مستوى الكتب التي تقدمها ثقافياً، إلا أنها كما يبدو توصلت إلى سر العملية بطريقة أو بأخرى.

فالإصدارات التي تصل إلى مستوى الرداءة الأدبية ومع ذلك تلقى رواجاً جماهيرياً، هي نتاج لعملية تسويق ناجحة في الأساس. على الرغم من أن الاعتماد الكلي على التسويق بهذا الشكل سينتهي بعزوف الناس عن الدار، فأصحاب هذا الأسلوب لم ينتبهوا إلى أنهم لا يبنون أي علاقة حقيقة بقرائهم، بل يستدرجونهم إلى الشراء. وربما هم يعولون أن القارئ الذي اشترى كتاباً سيئاً سيلقي باللوم على المؤلف، وأن الدار في أمان من هذا السخط. وهذا ما يفسر أنهم حريصون على تقديم مجموعة من الأسماء الجديدة كل عام في محاولة لإعادة لعبة اصطياد القارئ مرة أخرى.

نتحدث كثيراً عن أهمية دعم الدولة لدور النشر الجادة لتستطيع الاستمرار، ويرى البعض أن الدولة ملزمة بذلك لتحافظ على مستوى الكتاب الجيد. ولكننا نغفل أن الاتكال الكامل على الدعم الحكومي سيضر الناشر ويخدش حياديته ويقتل طموحه، بل ينهي إمكان قيام أي مشروع ثقافي مواز. أشجع أن يكون ثمة تعاون بين الدولة والناشر، يكسب الأخير هامشاً من الربح ولكنني ضد مبدأ أن يتحوَّل الناشر إلى موظف حكومي إذا رفع عنه الدعم توقف.

الناشر يجب أن يصمم منذ البداية على النجاح منفرداً، ثم التعاون مع الدولة، لا أن يكون معتاشاً على بابها. والنوايا الحسنة في نشر الثقافة لا تكفي لتأسيس دار نشر ناجحة، بل يتطلَّب الأمر فهم آلية السوق وذهنية القارئ، والدفع الحثيث في تسويق المنتج لا الاكتفاء بطباعته. ولكن ما دام الناشر يأخذ مقدماً تكاليف الطباعة وزيادة، فهو غير مضطر مادياً إلى البحث والسعي خلف النجاح التجاري الحقيقي الذي يصنع المؤسسة ويثبت قواعدها.

حصول الناشر على المردود المادي قبل النشر، يحوله من ناشر إلى مطبعة تجارية، فلا يتبقى من طموح في صنع مؤسسة نشر جادة ثقافياً وناجحة مادياً شيء سوى السعي إلى الانتشار في الصالونات الثقافية.

محمد هشام المغربي

«معرض بيروت العربي والدولي للكتاب 58»

السياسة والدين والأدب في المراتب الأولى

بيروت- الجريدة

أعلن «النادي الثقافي العربي» في بيروت أخيراً الإحصائية النهائية لـ«معرض بيروت العربي والدولي للكتاب 58»، وقد تنوعت الإصدارات، في المراتب الأولى، بين السياسة والاجتماع والدين والرواية والبحث وفن الطبخ. و جاءت الإحصاءات على النحو التالي:

في فئة الأعمال العامة التي استقبلها «معرض بيروت العربي والدولي للكتاب58»... كانت المرتبة الأولى من نصيب «المورد الحديث . قاموس إنكليزي – عربي» لمنير بعلبكي ورمزي منير بعلبكي (دار العلم للملايين)، الثانية «المتقن معجم الصور» إشراف طلعت زين قبيعة وراتب أحمد قبيعة (شركة دار الراتب الجامعية)، والثالثة لـ«سلسلة عبد النور» لجبور عبد النور (دار العلم للملايين).

في فئة دين وإسلاميات، حصد كتاب «إظهار العقيدة السنية بشرح العقيدة الطحاوية» (شركة دار المشاريع) للشيخ عبد الله الهرري المرتبة الأولى، يليه «وهل الدين إلا الحب؟» للشيخ حسين الخشن (مكتبة السيد محمد حسين فضل الله)، «سلسلة الآثار الكاملة» للدكتور علي شريعتي (دار الأمير للثقافة والعلوم).

في فئة فلسفة وفكر وعلم نفس، كانت الصدارة لـ«مركبات التفكير ومناهج البحث العلمي» لزكي حسين جمعة (دار الفارابي)، ثم «سيكولوجيا الجماهير» لغوستاف لوبون (ترجمة هاشم صالح - دار الساقي)، فيما تساوى في المرتبة الثالثة «ترجمة النساء» لوضّاح شرارة (رياض الريس للنشر والتوزيع) مع «قطار 102» لماجد ناصر الدين (المركز العربي للأبحاث والتوثيق).

أما في الكتب السياسية، فكان المركز الأوّل من نصيب «حزب الله والدولة» للنائب حسن فضل الله (شركة المطبوعات للتوزيع والنشر)، والثاني «داعش وأخواتها» لمحمد علوش (رياض الريس للنشر والتوزيع)، تساوى في المرتبة الثالثة «إسرائيل إلى الأقصى» للنائب غازي العريضي (الدار العربية للعلوم)، و«الحوثيون واليمن» لسعود المولى (دار سائر المشرق).

بالنسبة إلى العلوم الاجتماعية، حلّ «السياسة الشيعية» لسعود المولى (دار سائر المشرق) في المرتبة الأولى، ثم «مواطنة لا أنثى» لعزّة شرارة بيضون (دار الساقي)، فـ«دور منظمات المجتمع المدني» لشوقي رافع (دار الفارابي).

فئة الشعر، تصدّرها «عليك اللهفة» لأحلام مستغانمي (مكتبة أنطوان)، يليه «خربشات على جدران الزمان» لحسان خشفة (دار المحجة البيضاء). وانقسمت المرتبة الثالثة بين «عن نجمة هوت» لكريستين حبيب (دار الفارابي)، و«صلاة لبداية الصقيع» لعباس بيضون (دار الساقي).

في الرواية، حلّ «شخص آخر» لنيرمين خنسا (دار المحجة البيضاء) في المرتبة الأولى، بعده «خلف العتمة» لسليم اللوزي (شركة المطبوعات للتوزيع والنشر)، يليه «برتقال مر» لبسمة الخطيب (دار الآداب) و«عذارى لندنستان» لحنان الشيخ (دار الآداب).

في الأدب، تربّع غازي قهوجي في كتاب «قهوجيات» (رياض الريس للنشر والتوزيع) على رأس القائمة، ثم «من الدين إلى الطائفة» لخالد غزال (دار الساقي)، و«أنا الغريب هناك» لزاهر العريضي (دار الفارابي).

في السير والتراجم، حلّ «بعدك على بالي» لطلال شتوي (دار الفارابي) أوّلاً، و«السيد هاني فحص» لهاني فحص (دار النهار) ثانياً، و«الست نظيرة جنبلاط» لشوكت اشتي (دار النهار) ثالثاً.

أما في التاريخ والجغرافيا، فحصد «العرب والتحديات الحضارية» لأحمد بو ملحم (دار الفارابي) المركز الأوّل، و«تاريخ لبنان الحديث» لفواز طرابلسي (رياض الريس للنشر والتوزيع) المركز الثاني، و«تاريخ جبل عامل» لمحمد جابر آل صفا (دار النهار) المركز الثالث.

«جهازنا الهضمي» لزياد كريدية (دار النهضة العربية) جاء الأوّل في فئة العلوم، يليه «عبير الصحة في غذائك» لعبير أبو رجيلي (دار الفارابي)، و«الماكر في مكافحة واختراق الهاكر» لأحمد حمود (دار الثقافة الحديثة).

على ضفة الفنون، تصدّر الشيف أنطوان الحاج بكتابه «مأكول الهنا» (مكتبة أنطوان)، فيما حلّ «سلسلة الطبخ العالمي» إشراف صدوف كمال وسيما عثمان ياسين (دار العلم للملايين) في المركز الثاني، تلاه «ألف باء الطبخ» لصدوف كمال وسيما عثمان (دار العلم للملايين).

في القانون، حلّ «الشرطة المجتمعية» للعقيد حسين خشفة (منشورات زين الحقوقية) على رأس اللائحة، وأعقبه «صادر بين التشريع والاجتهاد» لمركز الأبحاث والدراسات القانونية (دار صادر)، وتساوى في المركز الثالث «قانون الإيجارات الجديد» لعارف زين الدين (منشورات الحلبي الحقوقية) و«مشاكل وطوارئ التنفيذ الجبري» لبسام إلياس الحاج (شركة المؤسسة الحديثة للكتاب).

وأظهرت الإحصاءات أنّ «نادي القرّاء» لمجموعة أدباء (دار العلم للملايين) الأوّل بين كتب الأطفال، ثم «يا ريتني عصفور» لنجلا جريصاتي خوري (دار قنبز)، و«قطة في الشارع» (دار أصالة). أخيراً، حلّت «المجلة القضائية» (مطبعة صادر للمنشورات) في المرتبة الأولى، «مجلة الآداب» لسماح إدريس (دار الآداب) في الثانية، «مجلة الطريق» لإلياس شاكر (دار الفارابي) في الثالثة.

عمرو محمود ياسين: التمثيل موهبتي الأولى

القاهرة - أمين خيرالله

شق طريقه في التمثيل بعزم وثبات ونجح وترك بصمة فيه، واليوم يتَّجه إلى كتابة السيناريو ويعكف على كتابة مسلسل جديد من بطولة هاني سلامة. حول تجربته الجديدة وإمكان خوض تجربة كتابة مسلسلات طويلة تتكوَّن من أربعة أو خمسة أجزاء، كان اللقاء التالي مع عمرو محمود ياسين.

هل رسمت لنفسك دوراً في سيناريو مسلسلك الجديد؟

لم أضع في حسابي كتابة دور تمثيلي لي، وتركت الأمر للمخرج علي إدريس، فهو أدرى بأبطال العمل وبالممثل الأفضل في كل دور، وإذا طلبني لأداء دور ما سأكون سعيداً، وإذا لم يحدث ذلك فهذا لا يضايقني، ويكفيني أنني المؤلف، وعندما أجد أبطاله متألقين فسيزيدني ذلك سعادة، حتى إن كنت غير مشارك فيه كممثل.

يكتب البعض مسلسلات وأفلاماً كي يخصص لنفسه أو لأحد أشقائه أو أبنائه دوراً مميزاً ... ما رأيك؟

أرفض ذلك وأؤكد، مرة أخرى، أنني إذا لم أشارك في المسلسل فيكفيني أنه من تأليفي، ولا أسعى إلى امتلاك كل شيء في وقت واحد، فأنا أكتب رغبة في الكتابة وتحقيق ذاتي في هذا المجال، وهي هواية قديمة وحان وقت ظهورها.

ما الاسم النهائي الذي اتفقتم عليه؟

لن نعلنه حتى نتأكد أنه سيكون نهائياً، ثمة أعمال يطلق اسم عليها ثم يغيّره صناعه ما يحدث بلبلة. نحن لا نريد ذلك تجنباً لأي تأثيرات سلبية.

هل ستتطرَّقون إلى السياسة على غرار المسلسلات التي أنتجت بعد 25 يناير؟

المسلسل اجتماعي، وهو عبارة عن حلقات منفصلة متصلة تحمل أفكاراً جديدة ذات صبغة اجتماعية بعيداً عن المهاترات.

بالنسبة إلى البطولة النسائية، هل حسمت؟

في المسلسل أكثر من بطلة ويجري التعاقد معهن بمعرفة المخرج والمنتج أحمد عبدالعاطي.

كم عدد الحلقات؟

30 حلقة منفصلة متصلة، ولكل حلقة قصة جديدة وأبطال جدد، ولا وجود لشخصية درامية ثابتة.

ماذا عن المسلسلات ذات الأجزاء المتعددة، هل ستخوض غمارها، وكيف تفسر هجوم البعض عليها؟

لا أعلم سبب الهجوم عليها، فلولا نجاحها لما تابعها أحد، وهذه الفكرة منقولة إلينا من الأعمال التركية، إذ تبث حلقة كل سبعة أيام مدتها ثلاث ساعات تقريباً. أما في مصر فالعرض يومي ومدة الحلقة 25 دقيقة. للعلم، لا يمل الجمهور من طول الحلقات، لأن الأحداث الجديدة تهمه، بالإضافة إلى أن عدد الحلقات الكبير يجعل المشاهد يعيش الأحداث ويرتبط بالأبطال وحكاياتهم، فيصبحون روتيناً يومياً في حياته.

ألا ترى أن هذه المسلسلات أصبحت مسخاً من الدراما التركية؟

إطلاقاً... فمصر إحدى أوائل الدول التي بدأت هذا النوع، في «ليالي الحلمية» لأسامة أنور عكاشة و«رأفت الهجان» وغيرهما من الأعمال ذات الأجزاء المتعددة، ولا أعلم السبب الحقيقي لانتقادها، ما دام التدفق الدرامي في الحلقات يجذب المشاهد، وإذا تتبعت كل شخصية في العمل فستجد لديها جديداً كل يوم، على غرار حياتنا، والعبرة في النهاية بتدفق الأحداث.

هل ترى نفسك ممثلاً تحوَّل إلى الكتابة أم كاتباً تحوَّل إلى التمثيل وأي الموهبتين تملك أكثر من الثانية؟

أترك الحكم للجمهور، فهو يقرر ذلك، ومن يقول عن نفسه إنه موهوب أعتبره ساذجاً. لكن مهنتي الأساسية هي التمثيل، وثمة أعمال كثيرة قدمتها كممثل أعتز بها وأحبها حتى إن لم تعرض بشكل جيد. الكتابة مهمة ولكن التمثيل هو الأفضل، فأنا احترفه منذ سنوات. في النهاية، الاثنان متصلان ببعضهما ولا يفترقان.

ما رأيك في حكم تبرئة الرئيس الأسبق حسني مبارك؟

يجب ألا نخوض فيه لأنه حكم قضائي، والقاضي الذي نطق بالحكم مستقل ولم تمارس ضده أي ضغوط. بالتالي، لا داعي للتشكيك في نزاهته أو الاعتراض عليه، ومن الأفضل التركيز في عملنا وبناء دولتنا.

ما رأيك بمهاجمة خالد أبو النجا نظام الرئيس عبدالفتاح السيسي؟

ما زلنا في بداية الطريق، وعلينا الصبر حتى تتضح الصورة، ونحتاج إلى مزيد من الوقت ليكون حكمنا صحيحاً، لذا أختلف معه لكنني أرفض، في الوقت نفسه، الهجوم على أبو النجا بسبب رأيه الذي يجب أن يقوله بحرية.

لكي نحتفل باللغة العربية

ناصر الظفيري
nalzafiri@hotmail.com

تم تحديد يوم الثامن عشر من ديسمبر يوما عالميا للغة للعربية، وأدخلت اللغة العربية في ذلك اليوم كإحدى اللغات العالمية الرسمية في الهيئة الدولية، وبالتأكيد كان للمملكة المغربية والمملكة العربية السعودية الجهد الأكبر في تكريس لغة الضاد والاعتراف، بها وهي لغة يتحدثها مئات الملايين في العالم، ويستخدمها أكثر من مليار مسلم في شعائرهم الدينية. واللغة العربية ظلمت كثيرا في فترات تفكك العالم الإسلامي، ولم تواكب العصر العلمي، خصوصا في فترات ما يسمى بالانحطاط، سواء اتفق الدارسون أو اختلفوا حول تلك التسمية، فهي بكل تأكيد كانت خالية من الإبداع الأدبي بشتى أجناسه، واحتلال العامية دورا كبيرا كبديل عنها.

سنترك الجانب العلمي هنا لأن شجونه تحتاج إلى دراسات مستفيضة، وسنركز على الجانب الأدبي. في إحدى محاضرات الدكتور رونالد بوم، وهو ألماني يدرس الشعر الإنكليزي في العصر الفيكتوري، وبعد أن قرأ بعض القصائد نظر إلي وقال: "كنت أتمنى أن يجيد الطلبة اللغة العربية لنستمع منك الى بعض الشعر العربي"، ثم قال: "إنهم يجيدون الشعر كما لا يجيده شعب في العالم". شعرت بالزهو حينها. نحن أمة يعترف لنا العالم، وإن مرغما، بأننا أفضل من كتب الشعر، وأحسن الكلام والخيال الشعري. ولكننا في ذات الوقت لم نقدم ما يوازي ذلك في الأجناس الأخرى.

اليوم العالم العربي يستعيد هيبته الأدبية، ومنذ بدايات القرن الماضي نشطت كتابة الرواية والمسرح، ولم تكن بطبيعة الحال لتوازي الرواية الغربية، وتلك طبيعة بداية الأشياء، لكنها تقدمت بشكل جدي كرواية محترفة تستحق الاهتمام العالمي، وقبل ذلك تستحق الاهتمام المحلي. وما تعانيه اليوم هو مساحة الحرية المتفاوتة في أغلب البلدان العربية. فما زالت الرواية تعاني الحظر الرسمي حين يرى الرقيب أنها لا تتناسب مع ذائقة يتم تغييرها بناء على المسؤول الحكومي الثقافي، فما يتم السماح به هذا العام يتم منعه في العام القادم. وما تتم إجازته في بلد ما يتم منعه في البلد المجاور.

لكي نحتفل باللغة العربية فعلا علينا أن نحترم كتابها وحرية كتابتهم، وفي مجتمعات تهيمن الدولة فيها على المنتج الثقافي وعلى وظيفة المثقف والمؤسسة الثقافية سيبقى الكاتب ذهنيا تحت وطأة هذه الهيمنة ونمو فكرة الرقابة الذاتية. ليس من حقنا أن نطلب من الآخر أن يهتم بأدبنا ترجمة ودراسة ونحن نحاصر أفكار كتابنا ونعد عليهم الكلمات التي نراها خارجة وكأننا نصحح كراريس تلامذة المدارس.

لكي نحتفل باللغة العربية نحن بحاجة لمزيد من التبادل الجامعي، وتخصيص مقاعد لدارسي الأدب العربي في الجامعات العربية، فكما نجحنا، إلى حد ما، في ترجمة الأعمال الأجنبية من لغاتها الأصلية علينا أن نشجع دارسي الأدب العربي من الثقافات الأخرى على ترجمة الأعمال العربية.

لكي نحتفل باللغة العربية علينا أن نخرج من ممارسة هذه النقائض التي نعيشها، نرسل أبناءنا وبناتنا الى الخارج لتتاح لهم قراءة آداب العالم، ونحاصر كتاباتهم لأنها كتبت باللغة العربية، نسمح لكل كتب العالم أن تدخل إلينا مترجمة وبلغاتها الأصلية، ونشهر القلم الأحمر على لفظة هنا وجملة هناك. وأكثر من ذلك نمنح الرقيب مكافأة شهرية لا يحلم بها كاتب من كتابنا، وكأننا نشجعهم على العمل في الرقابة.

في دراما 2015: الشللية نعمة أم نقمة؟

إلى أي مدى تتحكَّم العلاقات الإنسانية في تكوين فرق عمل المسلسلات؟ وهل صحيح أن من لا صداقات له لا يجد لنفسه مكاناً على الساحة الدرامية؟ سؤالان يرتسمان مع اكتمال صورة الدراما الرمضانية في 2015، إذ تشهد تعاونات متكررة على صعيدي الممثلين وفرق العمل.

عادل إمام

تعاقد عادل إمام على بطولة «أستاذ ورئيس قسم» الذي يتعاون فيه للمرة الرابعة على التوالي مع المنتج تامر مرسي والمؤلف يوسف معاطي، بعد «فرقة ناجي عطا الله» و«العراف» و«صاحب السعادة»، وهي من إخراج رامي إمام الذي خرج هذا العام من فريق عمل الزعيم، بعدما تعاقد على إخراج «الشهرة» تأليف السيناريست والشاعر مدحت العدل وبطولة عمرو دياب.

بدوره تعاقد المنتج طارق الجنايني مع المخرج خالد مرعي والمؤلف محمد أمين راضي على تقديم «العهد» في ثالث تعاون بينهم بعد «نيران صديقة» و«السبع وصايا»، وسيشارك في «العهد» نجوم المسلسلين السابقين من بينهم: صبري فواز، هنا شيحة، سلوى خطاب، كندة علوش، عمرو يوسف. كذلك انضم إلى فريق العمل هشام نزيه مؤلف موسيقى «السبع وصايا».

تعاونات وثنائيات

تبدأ غادة عبد الرازق في 15 يناير تصوير مسلسلها الجديد «نقطة تحول» الذي تخوض فيه السباق الرمضاني الدرامي، وهو من تأليف أيمن سلامة وإخراج إسلام خيري في ثالث تعاون معهما بعد «مع سبق الإصرار» و«حكاية حياة»، اللذين حققا نجاحاً وقت عرضهما، لكنهم لم يتعاونوا في العام الماضي معاً، ولم يحقق «السيدة الأولى» نسب المشاهدة المعتادة لغادة عبدالرازق، ولم يحصد سلامة النجاح المتوقع في «إكسلانس» مع أحمد عز.

اختار خالد الصاوي سيناريو «الصعلوك» ليخوض به السباق الرمضاني. المسلسل من تأليف محمد الحناوي وإخراج أحمد عبد الحميد، وهو ثالث تعاون بين خالد الصاوي وعبد الحميد، بعدما قدما مسلسلي «قانون المراغي» (2009) الذي شاركت في بطولته غادة عبد الرازق، و«خاتم سليمان» الذي شاركت في بطولته رانيا فريد شوقي وفريال يوسف، وكان الصاوي تعاون مع المؤلف محمد الحناوي في «خاتم سليمان» و«تفاحة آدم» الذي عرض في رمضان الماضي بمشاركة كل من بشرى ومحمد الشقنقيري.

يستمر التعاون بين فيفي عبده وسمية الخشاب ولكن هذا العام بمشاركة المؤلف فتحي الجندي الذي يكتب لهما قصة وسيناريو مسلسل «يا أنا يا أنتي» وهو التعاون الثالث بين فيفي وسمية، إذ سبق أن قدما معاً «الحقيقة والسراب» و«كيد النسا».

انتهى السيناريست أحمد محمود أبو زيد من كتابة حلقات مسلسل «ولي العهد» إخراج محمد النقلي في ثاني تعاون بينهما بعد مسلسل «الشك»، وبمشاركة شقيقه كريم أبوزيد الذي شارك معه في غالبية مسلسلاته، بداية من «خطوط حمراء» ومروراً بـ«آدم» وانتهاءً بـ«الشك» بالإضافة إلى الممثل الشاب طارق صبري الذي شارك مع أبوزيد في «الشك».

راحة نفسية

توضح غادة عبدالرازق أنها ترتاح نفسياً للعمل مع السيناريست أيمن سلامة، إذ قدما سوياً عملين ناجحين صنعا اسمها كنجمة أولى وإحدى بطلات الدراما الرمضانية، مؤكدة ألا مشكلة في أن يكون ثمة فريق عمل متفق في كل شيء وهذا يحدث في العالم وليس بدعة جديدة.

تضيف أنها على ثقة في أنها تشكل وسلامة ثنائياً متفاهماً، يحاول كل منهما التدقيق والتفنن في الوصول إلى أقصى درجات جودة العمل، مشيرة إلى أن مسلسلها سيكون جاهزاً للعرض الرمضاني قبل حلول الشهر الكريم، تجنباً لضغط ساعات العمل مثلما يحدث في بعض الأعمال كل عام.

بدورها تشير فيفي عبده إلى أنها لا تمانع من تكرار التعامل مع فريق العمل نفسه ما دام هؤلاء الأشخاص متفقين في كل شيء، ما يسهل المهمة، ذلك أن الحب والعلاقات الإنسانية ينعكسان إيجاباً على الشاشة ويشعر بهما المشاهد بشكل غير مباشر.

تضيف أنها تشكل وسمية ثنائياً متفاهماً لكثرة تعاونهما وأصبحتا تفهمان بعضهما البعض من دون أي إشارة، موضحة أن ثمة فرقاً بين ما يصفه البعض بالشللية وبين أن يكون ثمة أشخاص يرتاحون للعمل مع بعضهم البعض، ويقدمون أعمالاً ناجحة تحقق نسب مشاهدة عالية متسائلة: «هل من الممكن أن يعرف الفنان أن ثمة مجموعة ناجحة ويبتعد عنها بإرادته؟»

لا مشكلة

لا ترى الناقدة الفنية ماجدة خيرالله مشكلة مباشرة في ظاهرة الشللية في الوسط الفني، ما دام ذلك يأتي من باب النجاح والاتفاق وتقديم الأعمال الجيدة، موضحة أنها ترفض الشللية عندما تكون الأعمال مستنسخة من بعضها البعض ولا تقدم جديداً ما يجعل الجمهور يكره هذه الظاهرة.

تضيف: «لا يهتم الجمهور بتكرار الشخصيات نفسها ما دامت الأعمال مختلفة والأفكار جديدة وغير متشابهة، وثمة ثنائيات في السينما المصرية القديمة كانت مكررة ولكن الجمهور أحبها، وثمة سلسلات أفلام عالمية يتكرر أبطالها ويقبل الجمهور عليها بحب وشغف، لإدراكه بأن أفكارها متجددة وغير مكررة».

تتابع أن «العلاقات في الوسط الفني أو الشللية قد تؤثر سلباً على بعض الفنانين، فمن لا يملك شلة أو علاقات اجتماعية أو قدرة على الحضور وسط مجموعة معينة من الفنانين، يجد نفسه خارج الوسط الفني بأكمله، وهذا أسوأ ما في الشللية وهذه النوعية من الفنانين نجدها كثيراً هذه الأيام».

أ.خ

غادة عبدالرازق

ثرثرات

لطيفة ومفاجآت

نشرت لطيفة التونسية صورة لها أثناء وجودها في الأستوديو مع الموزع الموسيقي علي أباظة، وأعلنت أنها تحضّر مفاجأة لجمهورها، وعلّقت على الصورة: «في الأستوديو... بروفة لتسجيل مفاجأة جديدة مع علي أباظة».

كانت لطيفة التقت الفنان محمد عبده في احتفالات اليوم الوطني في قطر، واتفقا على أغنية من ألحانه ستسجلها قريباً.

جو رعد يستعد لرأس السنة

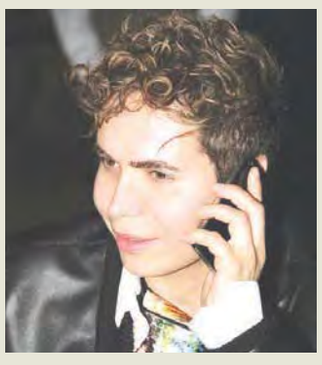

يستعد جو رعد لإحياء حفلة رأس السنة في فندق لورويال ضبية، ويجري تدريبات مكثفة لإطلاق استعراض خاص به سيكون فريداً من نوعه، وكان جو تابع تمرينات رقص مكثفة في لندن قبل أشهر.

مع مطلع السنة الجديدة يسافر الى البحرين لإطلاق أغنية «أنا بشهدلك» من فيرجين، وستطلق قنوات «روتانا» كليب الأغنية قريباً.

إياد نصار «من الجاني؟»

بعد انتهاء إياد نصار من تصوير مشاهده الداخلية في مسلسل «من الجاني؟» قرر المخرج أحمد خالد إيقاف التصوير ولم يحدد موعد استئنافه حتى الآن. المسلسل من تأليف نبيل فاروق، بطولة: دينا فؤاد، محمد شاهين، بيومي فؤاد.

5 عادات تدمّر حميتك الغذائية

ليست الإرادة الضعيفة وحدها هي التي تدفع الناس إلى الإفراط في تناول الطعام واكتساب الوزن الزائد، بل أيضاً تلك العادات السيئة التي تنشأ لدى المرء من دون أن يدري. في ما يلي نصائح للراغبين في الحفاظ على رشاقتهم تقدمها مديرة العمليات العيادية في «دايت كير» سارة دمشقية.

سارة دمشقية

قد يشعر بعض الناس بالراحة في تكرار العادات نفسها، ومن حيث لا يدرون، تراهم قد اكتسبوا وزناً زائداً، وأسوأ ما في الأمر أنهم لا يعرفون تماماً ما السبب وراء ذلك. لذا في حال وجدتم أنفسكم تكتسبون وزناً زائداً أو غير قادرين على خفض الوزن من دون معرفة سبب ذلك، فمن الممكن أن يكون ثمة أسباب عدة لذلك، منها ما يلي:

1 عدم تناول الطعام فترة طويلة

الأمر في منتهى البساطة. يرغب المرء في خفض الوزن، فيتوقف عن الأكل! صح؟ هذا هو الخطأ بعينه!

حقيقة الأمر أنه لم يعد بإمكان المرء أن يضر جسمه بعد الآن. فقد أثبتت الدراسات أن عدم تناول الطعام لفترة تزيد عن 4 ساعات تجعل الجسم يدخل في مرحلة الجوع الشديد، التي تُستدعى من خلال آلية الدفاع عن الجسم، خشية أنه لن يحصل على الطعام لفترة طويلة من الوقت، ولهذا يحافظ الجسم على الطاقة المتوافرة لديه. وعليه، ينخفض معدّل الأيض (كمية حرق السعرات الحرارية)، ما يعني أن الطعام الذي نتناوله يتم تخزينه بدل حرقه. علاوة على ذلك، فإن عدم الأكل لفترات طويلة يزيد من شعور المرء بالجوع حين يأتي موعد تناول الوجبة، ما يزيد من الحصة التي يتناولها، الأمر الذي يزيد من كمية السعرات الحرارية.

2 الوقوع في مصيدة الأطعمة «الصحية» و«الخالية من السكر» و«قليلة الدسم»

لا يجب أن تصدّقوا كل ما تقرأونه أو ترونه على عبوات الأطعمة، لأنه أصبح موضة وضع علامة «صحي» على الوجبات والأغذية كافة، لزيادة مبيعاتها. وغالباً عند مقارنة المنتج «قليل الدسم» بنظيره المعتاد، سنجد أن الأخير يحتوي على إما سعرات حرارية أقل لكل حصة أو سكريات أقل وأحياناً حتى دهون أقل. ويحتوي كذلك كثير من أطعمة «الدايت» على مواد مضافة وكيماوية ومكوّنات صناعية كثيرة تضرّ بالجسم. لهذا، يتعيَّن على المرء أن يكون على دراية تامة بما يشتريه من أطعمة ومواد غذائية، وأن يقرأ ما عليها من ملصقات بعناية ودقة تامتين.

وفي حال كان المنتج «قليل الدسم» و«صحياً» فعلاً، فإن ذلك لا يعني إعطاء الضوء الأخضر لأكل أكبر كمية ممكنة منه، لأن حتى المنتجات الصحية تحتوي على سعرات حرارية، وزيادة أحجام الحصص من شأنها أن تؤدي إلى اكتساب زيادة في الوزن.

3 السعرات الحرارية في المرطّبات والسوائل

هل سبق وتوقفت للحظة وتساءلت: كم عدد السعرات الحرارية التي يحتوي عليها هذا العصير أو ذاك؟ وكم غرام من السكر يحتوي؟ ونظراً إلى أننا نشربه، فعادة لا نعتبره مصدراً للسعرات الحرارية في نظامنا الغذائي على الإطلاق. لكن على أية حال، يحتوي كوب العصير العادي على نحو 150 سعرة حرارية و26 غراماً من السكّر. أما كوب مزيج القهوة الذي نعتمد عليه يومياً فيحتوي في المتوسط على 450 سعرة حرارية، و75 غراماً من السكّر، و15 غراماً من الدهون. ولا تكمن الأهمية في مقدار السعرات الحرارية وكمية السكّر في هذه المرطبات والمشروبات فحسب، إذ أثبتت دراسات عدة أن هذه الأنواع من السعرات الحرارية «السائلة» تزيد من شهية المرء فيتناول حصة أكبر من الطعام، خلال بقية ساعات اليوم.

4 عدم أخذ قسط كافٍ من النوم

النوم لفترة تقل عن ست ساعات، يزيد من إفراز هرمون التوتّر «الكورتسول» في الجسم، ونتيجةً لذلك، يبطئ معدّل الأيض (كمية حرق السعرات الحرارية). ولا يتأثر فقط هرمون التوتر، بل يختل كذلك هرمونا الجوع والشبع مع قلة النوم، حيث يزداد هرمون الجوع «غريلين» وينخفض هرمون الشبع «ليبتين» الذي يتسبَّب في تناول مزيد من الطعام. وأثبتت الدراسات أن الناس الذين يمكثون لساعات متأخرة من الليل يستهلكون 450 سعرة حرارية في المتوسط أكثر من الناس الذين ينامون مبكراً. ووفقاً لتحليل صدر أخيراً لباحثين في طوكيو، وجدوا أن الرجال والنساء الذين ينامون لخمس ساعات أو أقل في الليل أكثر احتمالاً لاكتساب الوزن مقارنة بأولئك الذين ينامون لسبع ساعات أو أكثر.

ومن جهة أخرى، قيل إن النوم الزائد يحمل آثاراً سلبية كذلك، وأظهرت دراسة صدرت أخيراً أن الناس الذين ينامون لمدة تسع أو 10 ساعات كل ليلة أكثر احتمالاً بنسبة 21% أن يصابوا بالسمنة على مدار فترة ست سنوات مقارنة بالناس الذين ينامون لمدة تتراوح بين سبع وثماني ساعات. وظل الربط بين النوم وبين السمنة كما هو حتى عند الأخذ في الاعتبار كمية الطعام المتناولة والتمارين الرياضية التي تُمارس.

5 الافراط في الأكل وتناول الوجبات الخفيفة وعدم اتباع نظام غذائي بوجبات مناسبة

أفادت دراسة صدرت في «أميركان جورنال أوف كلينيكال نيوتريشن» عن تكليف مجموعة من البالغين بشكل عشوائي إما بلعب إحدى الألعاب على الكمبيوتر أثناء تناول وجبة الغداء أو عدم القيام بأي شيء أثناء الأكل. وجاءت النتائج أن هؤلاء الذين كانوا مشتتي الذهن تناولوا الطعام أسرع، واستهلكوا كثيراً من السعرات الحرارية، وشعروا بأنهم أقل رضا، وأكلوا بزيادة تصل إلى 100% خلال المناسبة التالية للأكل، مقارنة بأولئك الذين تناولوا غداءهم من دون تشتيت ذهنهم.

وفي خضم جداول الأعمال المزدحمة جداً في يومنا هذا، قد يعتمد بعض الناس على تناول الوجبات الخفيفة، فمن لديه الوقت لتناول وجبة صحية ومناسبة أثناء الانشغال بالعمل والقراءة وإرسال الرسائل النصية القصيرة؟ لذا ينتهي الأمر بالمرء إلى تناول وجبات صغيرة أو وجبات خفيفة وقتما تيسر له ذلك. ولكن أسوأ ما في الأمر هنا هو أن المرء لا يشعر بالشبع، بل بالجوع طوال الوقت، على الرغم من أنه تناول كمية كبيرة من السعرات الحرارية من خلال هذه الوجبات. والخلاصة مما سبق، هو أن على المرء الجلوس لتناول الطعام من خلال وجبة مناسبة ومتوازنة، والانتباه لإحساسه بالشبع.

الحفاظ على الوزن أمر بالغ السهولة، ولكنه قد يصبح أحياناً صعباً ومعقّداً بعض الشيء إن لم نتنبّه لعادات الأكل الروتينية التي نطبّقها يومياً، وهذا دليل واضح آخر على أن اتباع الحمية الغذائية يعني تبني نمط حياة صحي ومتوازن واتباع عادات أكل سليمة، وليس اختباراً نجريه لشهر واحد لنخفّض من وزننا بشكل سريع.

ارتفاع ضغط الدم بعد الستين

من المهم أن تضبط ضغط دمك في سن الستين، إلا أن أهداف العلاج قد تتبدل مع التقدم في السن.

إذا كنت قد تجاوزت الستين من عمرك وتحاول أن تضبط ضغط دمك، فقد سمعت على الأرجح عن التقارير المتضاربة عن المعدلات التي يجب أن تبلغها. فقد حددت اللجنة الوطنية المشتركة لارتفاع ضغط الدم في الولايات المتحدة الهدف بنحو 150/90، إلا أن جمعية القلب الأميركية والجامعة الأميركية لطب القلب تنصحان بخفضه إلى 140/90.

إذا كنت قد تخطيت الثمانين، تلاحظ أن ثمة توافقاً أكبر بشأن حالتك. فقد برهنت تجربة سريرية كبيرة شملت نحو 4 آلاف شخص تخطوا الثمانين من العمر أن خفض ضغط الدم الانقباضي إلى 150 يرتبط بتراجع معدل السكتة الدماغية، قصور القلب، والموت جراء أسباب مختلفة.

تقول الدكتورة غايل أدلر، بروفسورة مساعدة متخصصة في الطب في كلية الطب في جامعة هارفارد: «ندرك أن علينا ضبط ضغط الدم للحد من مخاطر الإصابة بنوبة قلبية أو سكتة دماغية. لكن السؤال الذي يطرح: ما مدى الحد الأدنى الذي يجب أن يبلغه كل فرد؟».

تفادَ التأثيرات الجانبية

لا يهدف علاج ضغط الدم إلى بلوغ رقم محدد، بل الى خفض خطر الإصابة بنوبة قلبية أو مرض القلب. لذلك يرتكز الهدف على وضعك الصحي وتأثيرات العلاج الجانبية. لكل دواء تأثيرات جانبية مختلفة، إلا أن معظم أدوية ارتفاع ضغط الدم يتشارك في تأثير جانبي مهم: هبوط الضغط الانتصابي، أي انخفاض مفاجئ في ضغط الدم عندما تقف، ما قد يؤدي إلى الإغماء، السقوط، والكسور.

تنصح الدكتورة أدلر: «إذا كنت تتناول دواء لا يسبب لك تأثيرات جانبية، فلا داعي لأن تجري أي تعديل. ولكن إن كنت تأخذ أدوية كثيرة لإنزال ضغط دمك إلى معدل معين، فلا شك في أن ثمة وسيلة أخرى لتحقيق هذا الهدف».

تغيير نمط الحياة	خفض ضغط الدم
جعل مؤشر كتلة جسمك 25 أو أقل.	5 إلى 20 مليغراماً زئبق.
اتباع نظام غذائي يستند إلى النباتات ولا يحتوي على كمية كبيرة من الدهون المشبعة أو المهدرجة.	إلى 14 مليغراماً من الزئبق.
الحد من استهلاكك الصوديوم بنحو 2400 مليغرام أو أقل يومياً.	2 إلى 8 مليغرامات زئبق.
التمرن مدة 30 دقيقة معظم الأيام.	4 إلى 9 مليغرامات زئبق.

ماذا يمكنك أن تفعل؟

إن كنت تتناول أدوية ارتفاع ضغط الدم، فثمة خطوات كثيرة تستطيع اتخاذها للحد من خطر الإصابة بالدوار، الإغماء، والسقوط:

- قس ضغط دمك: يختلف ضغط دم كل إنسان باختلاف النشاط الذي يقوم به والفترة من النهار. اشترِ جهازاً لقياس ضغط الدم في المنزل كي تتمكن من تحديد ضغط دمك الطبيعي. قس ضغط دمك وأنت جالس ومرتاح في الصباح والمساء. كذلك قد ترغب في التحقق من ضغط دمك وأنت واقف. وإذا كان ضغط دمك في هذه الوضعية أقل من 90/60 استشر الطبيب.
- حاول القيام ببعض التغييرات في نمط حياتك: قد تسهم خسارة الوزن، التمرن بانتظام، وغيرهما من الخطوات الصحية في خفض ضغط دمك والتخلص من دواء أو اثنين تتناولهما. فضلاً عن ذلك، تناول كمية كافية من السوائل. فمع التقدم في السن، تتراجع كمية الماء في الجسم.

كذلك تفاقم أدوية الضغط المدرة للبول مشكلة الجفاف. لذلك، إن كنت تتناول دواء مدراً للبول، فاحرص على شرب كل السوائل التي تحتاج إليها، وخصوصاً إن كنت تعاني الرشح والزكام. فعندما تُصاب بالجفاف، ينخفض ضغط دمك، ما يعرضك لخطر السقوط.

- تناول غذاء متوازناً: يسهم نظام غذائي غني بالفاكهة، الخضروات، الحبوب الكاملة، الجوزيات، ومشتقات الحليب قليلة الدسم في إبقاء توازن الإلكتروليت مستقراً ويساعدك في الحصول على السوائل الضرورية للجسم. ولكن تفادَ تناول العرقسوس الأسود من أوروبا لأنه يرفع ضغط الدم.

ألو دكتور

زوجي في الثانية والثمانين من عمره. بدأ خلال السنة الماضية يشعر بالتعب وبضيق النفس. فنصحه الطبيب بالخضوع لمجموعة من الفحوص للتحقق من وظائف قلبه. فما هي هذه الفحوص؟ وعمَّ يبحث الطبيب بالتحديد؟

قد يلجأ الطبيب إلى عدد من الفحوص للتحقق من وظائف القلب. أما في حالة زوجك، فقد يطلب منه الخضوع لتصوير بالقلب بالموجات ما وفق الصوتية بغية تقييم صحة قلبه ومعرفة قدرة قلبه على النبض وضخ الدم. كذلك قد يكون فحص الجهد مفيداً أيضاً. وبالاستناد إلى النتائج، قد يُضطر زوجك إلى الخضوع لفحوص إضافية.

يشكّل القلب مضخة ترسل الدم إلى سائر أنحاء الجسم. وعندما يعجز القلب عن ضخ الدم بفاعلية، لا يحصل بعض أجزاء الجسم على الدم الكافي. وقد يؤدي هذا إلى مجموعة من الأعراض، يشكل التعب وانقطاع النفس اثنين من الأكثر شيوعاً بينها. أما الأعراض الأخرى فهي تورم (وذمة) الساقين والكاحلين والقدمين، نبض قلب سريع أو غير منتظم، سعال متواصل، زيادة مفاجئة في الوزن، ارتفاع ضغط الدم، وغيرها.

لا شك في أن التعب وضيق النفس قد يشكلا أيضاً إشارة إلى حالات كثيرة أخرى غير مشاكل القلب. بغية تقييم صحة زوجك عموماً، سيبدأ الطبيب على الأرجح بمراجعة دقيقة لتاريخه الطبي، فضلاً عن إخضاعه لمعاينة طبية. وقد ينصحه أيضاً بالخضوع لفحوص دم، صورة للصدر بالأشعة السينية، وتخطيط لكهرباء القلب. ويسجل هذا الفحص الأخير الإشارات الكهربائية التي تصدر عن نبضات القلب.

إحدى الطرق الأكثر فاعلية لاستبعاد مشكلة قلبية اختبار يُدعى تصوير القلب بالموجات ما فوق الصوتية. يعتمد هذا الفحص على موجات صوتية لإنتاج صور للقلب. خلال هذا الفحص، يضغط تقني جهازاً يُعرف بالمبدل بقوة على بشرة المريض، موجهاً شعاعاً من الموجات ما فوق الصوتية عبر الصدر نحو القلب. يسجل المبادل صدى موجات القلب الصوتية. ويحوّل الكمبيوتر هذا الصدى إلى صور متحركة على الشاشة.

من الصور يستطيع الطبيب تقييم حالة صمامات القلب وعضلته. وقد يزود حجم القلب، قوة ضخه، وانتظام نبض القلب معلومات عن صحة القلب.

إذا أظهرت نتائج تصوير القلب هذه أن قلب زوجك لا يضخ الدم بطريقة صحيحة، فقد يعاني على الأرجح حالة تُدعى قصور القلب الاحتقاني. ويكون عليه الخضوع لاختبار جهد.

يقدّم اختبار الجهد معلومات عما إذا كان القلب يعمل بشكل سليم خلال هذا التمرين. بما أن التمرين يجعل القلب ينبض بقوة أشد وسرعة أكبر، مقارنة بمعظم النشاطات اليومية، فقد يكشف مشاكل في القلب لا يمكن تمييزها لولا هذا الاختبار.

خلال هذا الاختبار، يسير زوجك على آلة مشي أو يركب دراجة هوائية ثابتة، فيما يعمل جهاز تخطيط كهرباء القلب على تسجيل الإشارات الكهربائية الصادرة عن القلب. قبل البدء بهذا الاختبار، تُلصق رُقع تُدعى أقطاباً على صدره، ساقيه، وذراعيه، وتتصل بجهاز التخطيط بواسطة أسلاك. كذلك يراقب الطبيب ضغط دمه خلال إجراء الاختبار.

يبدأ هذا الاختبار بوتيرة بطيئة. وفيما يتقدم، تزداد سرعة آلة المشي وانحدارها أو مقاومة الدراجة الهوائية. ويستمر الاختبار إلى أن يبلغ نبض القلب هدفاً محدداً أو إلى أن يُصاب المريض بأعراض تمنعه من المتابعة. هدف هذا الاختبار جعل القلب يعمل بقوة طوال ثماني إلى 12 دقيقة بغية التحقق من وظائفه. ويستطيع طبيب زوجك الاستعانة بالمعلومات التي حصل عليها من اختبار الجهد ليشخص حالة قلب زوجك أو يحدد ما إذا كان يحتاج إلى الخضوع لمزيد من الفحوص.

ناقشي مع طبيب زوجك فحوص وظائف القلب المحددة التي تلائم حالته. وتطرقا أيضاً إلى الفحوص واختبارات التقييم الأخرى التي قد تصبح ضرورية في حال لم تكشف الفحوص الأولية أي مشكلة في القلب. وإذا كانت لديك أسئلة أخرى، فناقشيها معه بلا تردد كي تعرفي ما ينتظركما أنت وزوجك.

د. شارانجيت ريهال

لمحة عن الفيتامين B

تشمل مجموعة الفيتامين B المتعددة ثمانية فيتامينات أساسية مهمة للتمتع بصحة جيدة.

الفيتامين B1	ثيامين
الفيتامين B2	الريبوفلافين
الفيتامين B3	النياسين
الفيتامين B5	حمض البانتوثينيك
الفيتامين B6	البيرودوكسين
الفيتامين B12	الكوبالامين
حمض الفوليك	
البيوتين	

الثور (22 أبريل - 21 مايو)

• في عام 2015 تجمع ما بين البراغماتية ورهافة الحس. أولويتك هذه السنة: افعل ما تحبّ وأحب ما تفعل. ولكي تصل إلى هذه النتيجة أنت بحاجة إلى الوقت والطاقة والوسائل المالية.

حتى شهر أغسطس، يصعّب كوكب جوبيتر هذه المهمة عليك. فالمشاريع الرائعة كافة التي خططت للقيام بها تواجه عراقيل في آخر دقيقة. ولكنك سرعان ما تحقق الأهداف المنشودة وفجأة تتجسَّد الأمنيات والأحلام كلها واقعاً فتزدهر أعمالك. أما الحبّ فأنت على لقاء جميلٍ معه إذ تنشط عاطفياً هذه السنة وتملأ حياتك باللقاءات العاطفية واللحظات السعيدة.

• سنة الماعز ... صينياً

أهم غنائمك

نشاطات متعدّدة

في هذه السنة تكاد لا ترى بيتك فأنت في أغلب الوقت خارج المنزل وجدولك مليء بالمواعيد والانشغالات. كوكبا مارس ونبتون يدعمانك باقتراحاتٍ مثيرة للاهتمام. أحد الاقتراحات لها علاقة بالسفر إلى الخارج وزيادة خبرتك المهنية. إن كنت عازباً اللقاءات الاجتماعية تؤدي إلى علاقة عاطفية. وقد تلتقي بالحبيب لدى قيامك بإحدى المهام في موقع العمل في مكتبك أو خارج المكتب. تمنحك هذه العلاقة أجنحة للطيران. أنت بحاجة ماسة إلى تغيير في المكان، وفي العادات أو في الوضع القائم ولن تتردّد لحظة للقيام بهذا التغيير المطلوب.

متى؟ نهاية مارس، تنتقل من النظرية إلى الممارسة عبر التسلّح بالوسائل الفاعلة للوصول الى أهدافك المنشودة.

أرباحٌ مهنية

تُغدق عليك الكواكب هدايا مهنية ومالية ومعنوية. باختصار، تجدّ الحظ مرافقاً لك أينما ذهبت. لست بحاجة إلى البحث عن الحظ أبداً فهو من يبحث عنك حتى إيصالك إلى النجاح الكبير. تتلقى مساعدة قيمة من أشخاصٍ بعيدين عن محيطك يقدّمون لك كلّ عونٍ وكلّ مشورة تحتاج إليها كلما طلبتَ منهم ذلك. هذا الأمر يجعلك مقداماً أكثر من قبل فتغامر بمشاريع مجازفة ما كنت لتغامر فيها سابقاً. ويبدو أنّ هذه المشاريع ستؤتي ثمارها بشكلٍ غير متوقع، وخصوصاً على الصعيد العاطفي.

متى؟ ينبغي الانتظار حتى شهر أغسطس كي تحصد ثمار ما زرعت من مجهود. ولكن النجاح المضمون آتٍ لا محالة.

عودة النشاط

إذا كان وجود جوبيتر في الأسد يجعلك مضطرباً بعض الشيء على الصعيد المعنوي إلا أن تأثيره على طاقتك الجسدية ممتاز. تشعر بحماسة منقطعة النظير. تشعر بحاجة إلى الاهتمام بقدراتك الجسدية كي تساعدك في لحظات الصعوبة والمشقات.

تكسب طاقة إيجابية من شخص تساعده في أمر ما فيردّ لك الجميل شكراً وتقديراً ما يثلج قلبك. في العام 2015، تعمل في أكثر من اتجاه وقد تنضم إلى جمعية ما تهتمّ بأمور خيرية أو إنسانية. يبدو أنك بحاجة إلى الشعور بأهمية وجودك على هذه الأرض ومغزاه الفعلي. العطاء عنوانك العريض في هذا العام.

متى؟ منذ بداية السنة تشعر أنك غير قادر على البقاء في مكانك بل تذهب في أكثر من اتجاه. استفد من هذه الطاقة واستثمرها!

في الحب

سعادة كبيرة

يجب أن تعترف أنك تشهد في معظم الوقت تناقضاً في مشاعرك. ولكنك على الأقل صادقٌ بمشاعرك! كل ما تحتاج إليه هو أن تفكَّ شيفرة هذه المشاعر... تتلقى مساعدة في هذا المجال من الأقارب إن سمحت لهم بذلك.

رغم انشغالك بكثير من الأمور المهنية تحرص على تخصيص الوقت الكافي لعائلتك وعلى تحقيق التوازن بين الواجبات المهنية والحياة العائلية. تنجح في هذا التحدي بين يناير ومارس فلا تشعر بالذنب أيها الثور. كما كل الناس يحقّ لك أن تكون مشغولاً وأن تكون لك انشغالات أخرى غير تلك العائلية أو حتى أن يكون مزاجك عكراً. وقد يسامحك الأقارب على هذا الغياب ويتفهمون وضعك تماماً. تكون أكثر تواجداً خلال الربيع حيث تخفّ عنك الضغوط وتخصص الوقت اللازم للاستماع إلى هموم الأقارب وشجونهم. إن كنت عازباً يعدك كوكب فينوس بلقاء يدفئ قلبك مع بداية شهر مارس. تذكر أنك تتعرّض لانعكاسات جوبيتر السلبية حتى شهر أغسطس: إذا كان كثير من الأسئلة يدور في رأسك فهذا لا يعني أنك ستجد بالضرورة الأجوبة الشافية لها. سواء كنت في علاقة حب وأنت عازب أو كنت متزوجاً، يلجأ إليك الجميع للمشورة بسبب حسّك العملي وقدرتك على حلّ المشاكل بشكلٍ استثنائي. بين شهري مايو ويوليو، يبدو أنك تتّخذ قرارات حاسمة. تكره اللون الرمادي في المواقف وتميل إلى الحسم. إما تعزّز أواصر العلاقة أو تدير ظهرك لها وتذهب في اتجاه معاكس بحثاً عن مصالحة مع الذات. على أي حال، في شهر مارس من هذا العام أنت مصمم على العبور نحو أيام أكثر هدوءاً وراحةً. تبحث عن راحة القلب خصوصاً فقد أتعبتك التجارب السابقة وتريد أن تسير بعواطفك إلى برّ الأمان. في شهر سبتمبر، يساعدك كوكب جوبيتر على الابتعاد عن كل ما هو مصطنع بحثاً عن العلاقات الحقيقية. تريد أن تنظر إلى الواقع الحقيقي بعيداً عن الأمور الزائفة كافة. في شهر الخريف تعيش أجمل حالاتك العاطفية. إن كنت لم تجد توأم روحك فبين مارس وأكتوبر سيساعدك كوكب جوبيتر على العثور على نصفك الآخر وستشعر بمشاعر قوية جداً تجاهه وقد تتوطد العلاقة بسرعةٍ فائقة لم تكن تتوقعها. ولن يبخل عليك الشريك أو الحبيب بعبارات الحب وبالاهتمام والحنان وبالوقوف الى جانبك متى احتجت الى مساعدة منه. تشعر انك في سباق مع الزمن للتمتع بحياة أفضل، فأنت مدرك انّ الحب أهم ما في هذه الحياة ومن دونه ما من أمرٍ له قيمة وأنت على حق في ذلك ولذلك تسعى جاهداً إلى العثور على نصفك الآخر أو إلى توطيد العلاقة العائلية في حال كنت متزوجاً. قد تعيش بعض حالات التشنج أحياناً ولكنها في معظمها غيوم عابرة ولا تلبث أن تنقشع السماء مجدداً ويزول سوء التفاهم بلمح البصر.

باختصار، تحاول هذه السنة أن توجّه مشاعرك نحو الأمور الإيجابية فتبذل جهداً استثنائياً بحثاً عن الحب في الفصل الأول من السنة. أما الفصل الثاني فيخبّئ لك كثيراً من المفاجآت الحلوة.

في المهنة

تفيض بالمواهب

إنها سنة المشاريع الكبرى. أولاً المشاريع التي توكل إليك، والتي تحتاج إلى بعض المفاوضات كي تحقق النجاح المطلوب. ثم تنتقل إلى مشاريعك الشخصية التي تشهد ازدهاراً لا مثيل له ابتداءً من شهر سبتمبر.

إذا كانت وتيرة الأمور تبدو بطيئة بالنسبة إليك الآن سرعان ما ستتسارع الأمور من حيث لا تدري. تنهال عليك المشاريع والمسؤوليات المهنية من كل حدبٍ وصوب وتحاول انتهاز الفرص قدر المستطاع. أما ميزاتك الأساسية فالصبر والمثابرة والحس المهني العالي، ومن خلالها تحقق انتصاراتٍ كبيرة لم تكن على البال.

يكون الوضع مثالياً إلى أن يوتر كوكب جوبيتر أعصابك. فحتى شهر أبريل تشهد صراعات في العمل ومنافسة تزعجك إلى أقصى درجة، خصوصاً أن أحد الزملاء يحاول سرقة الأضواء عنك بدافع الغيرة. ومهما زادت الصعوبات عليك أن تحافظ على هدوء أعصابك إذ ليس في مصلحتك أبداً أن تتوتر مما يخفض من مستوى الإبداع الفكري لديك ويقلّص من إنتاجيتك. وعندما تشعر بأن الأمور وصلت إلى حدّها، تتغيَّر الأمور فجأةً وبقوة خارجية، فيتبدَّل مجرى الأمور بشكل كبير وتأخذ منحى آخر تماماً وأكثر إيجابية مما يزيد من حماستك ويعطي دفعاً لمهنتك. بين شهري يونيو وأغسطس تنقلك مشاريعك إلى خارج البلاد فتسافر إلى أكثر من بلدٍ تحقيقاً لأفكارك متسلحاً بخبرتك التي تجذب الآخرين إليك. وإذا كنت تفكر في القيام بمغامرة جديدة فإن جوبيتر يساعدك على تخطي العراقيل كافة منذ الثاني عشر من أغسطس. إنها السنة المثالية لتجديد أعمالك ولرسم مسارٍ جديد. في نهاية السنة، تسير الأمور كلها في الاتجاه المطلوب ويبدو أنك مقبل على جديد كأن تخضع لتدريب أو تنشئ جمعية مهنية خاصة بك. أنت كثير الإنتاج هذه السنة وتحقق نجاحاً تلو آخر.

باختصار، حاول الانتباه إلى الفرص التي تتلقاها من الخارج بدلاً من أن تركّز على تلك القادمة من عملك فحسب. ويبدو أنّ مهاراتك تجذب إليك الكثير من العقود الجديدة والعروض.

في المال

ميزانية تحت السيطرة

لنقلها بصراحةٍ فجة، لن تحقّق أعمالك أي نتائج مثمرة في بداية السنة وعليك انتظار فصل الصيف لتصل إلى هذا الهدف المنشود. يجب كذلك أن ندق ناقوس الخطر على الصعيد المالي إذ تتعرَّض لكثير من الضغوط هذه السنة وقد تقعّ في مطباتٍ كثيرة بسبب الآخرين إن لم تنتبه. حذار القيام بعمليات شراء باهظة أو الإفراط في الديون فالنتائج لن تكون إلا وخيمة. وقد تبالغ في الصرف بين شهري يناير ومارس بشكلٍ تلقائي. كذلك ينصحك الفلك بعدم القيام بتنقلاتٍ مكلفة لا تعود عليك بأي فائدةٍ مادية أو معنوية.

عليك إعطاء الأولوية للحفاظ على ميزانية تحت السيطرة. لا تقلق. إن فترة التقشف هذه قصيرة، فسرعان ما تزداد مداخيلك بشكل كبير ابتداءً من 15 أبريل. كوكب ميركور يجعلك مقداماً وقائداً في المجال المالي فتحقق أهدافك بسهولة ولا تترك أي مشروع قبل أن تحقق مبتغاك منه. أما العائدات التي تحققها فتصرفها على راحة العائلة ورفاهها. والخبر السار أنك تحقق في شهر سبتمبر كثيراً من الأرباح المالية التي تعيد الابتسامة إليك.

يبدو أيضاً أنك تتلقى ترقية (أو ربحاً) غير منتظرة من أحد المشاريع تضاف إلى أرباحك التقليدية. وفي نهاية السنة تقوم بحساباتٍ دقيقة للاستثمار في مشروع يعود بفائدة على العائلة بأكملها. ستحقق هذه المهمة بنجاحٍ باهر فتزداد أرباحك بشكل كبير.

باختصار، فكّر في النفقات التي عليك تحمّل مسؤولياتها تفادياً للمفاجآت غير السارة. هذا الخريف تكسب ربحاً كبيراً.

في الصحة

راحة واستجمام

لم اتخاذ القرارات إن كان ذلك يؤدي إلى زيادة نسبة التوتر لديك؟ لا تبرمج شيئاً، افعل ما تريد وفقاً لمزاجك. لا حاجة إلى اتباع نظام حمية غذائية خاصة أو الانضباط الصارم: امش واسبح وارقص بما يكفي لتشعر باللياقة البدنية المطلوبة.

كوكب جوبيتر يجعلك تشعر بالملل قبل أن يأتي كوكب فينوس ليعيد إليك البهجة والحماسة. حتى الآن كنت تشعر بمزاجية فائقة فتارة تشعر بطاقة كبيرة وطوراً تشعر بالعرق والإرهاق. عندما يحين موعد عيد ميلادك تشعر بحاجة ماسة إلى الراحة وإلى التخفيف من ضغط النشاطات. تبحث عن الطمأنينة في رحلة إلى الطبيعة. يمكنك أن تبدأ باكتساب العادات الجيدة كأن تنام باكراً أو تأكل مأكولاتٍ صحية لأن ذلك يساعدك على الحفاظ على صحتك. أنت على موعد مع الطاقة الإيجابية في فصل الصيف. حارب اكتئاب الشتاء والخريف بالفيتامينات.

باختصار، في الفصل الأول من السنة حاول أن تخفّف من كلّ توتر وإرهاق وحاول أن تحيط نفسك بالأصدقاء المرحين.

مكتب الشهيد يقيم «شاي الضحى» لأسر الشهداء

أقام مكتب الشهيد، كعادته السنوية، لقاء شاي الضحى في مبنى المكتب الجديد بمشرف لأمهات وأرامل الشهداء، وذلك ضمن البرامج والأنشطة التي يعدها لذوي الشهداء، لتدعيم الروابط الأسرية والاجتماعية.

وكان في استقبال الضيوف الوكيلة المساعدة، المديرة العامة لمكتب الشهيد فاطمة الأمير.

فاطمة الأمير تستقبل أمهات وأرامل الشهداء

درع تذكارية مقدمة إلى فاطمة الأمير من إحدى الأمهات

كافيه بزة يوقع ثاني عقد فرانشايز في قطر

وقعت شركة أعمال القابضة المالكة لعلامة كافيه بزة ثاني عقد فرانشايز لافتتاح 5 فروع في قطر مع شركة الغذاء العربي للتموين.

وقال رئيس مجلس الإدارة الرئيس التنفيذي للشركة أحمد العبدلي: إن "قطر ستكون المحطة الثانية بعد دبي للانطلاق نحو آفاق مشرقة من العالمية، وهي خطوة كانت وليدة لفكرة عملنا على تطويرها ومراجعتها مدة تتجاوز العام، حرصاً على تقديمها بمقاييس عالمية راقية، نظراً لخبرتنا التي تجاوزت 20 عاماً في إدارة المشاريع الغذائية والضيافة".

حمد العبدلي

بارتولوتشي إيطالي في الكويت

مَن منّا لا يتذكر شخصية بينوكيو، الصبي الخشبي وأنفه الذي يزيد طولاً كلما قال كذبة.

إن هذه الشخصية الأسطورة هي التي ألهمت النجار الإيطالي فرانتشيسكو بارتولوتشي ليخلق ابتكاره الخشبي الأول عام 1981، إلى أن كبر نشاطه وتحوّل إلى سلسلة كبيرة من المحلات حول العالم تبيع ألعاب بارتولوتشي الخشبية، وأكسسوارات على شكل حيوانات لتزيين غرف الأطفال، وغيرها من الأكسسوارات المميزة.

الجدير بالذكر أنه عندما تصل إلى مجمع البستان بالسالمية تجد بارتولوتشي في انتظارك ليعيدك إلى عالم بينوكيو والطفولة، ووصل هذا الفن إلى الكويت العام الحالي، استكمالاً لرحلته في الشرق الأوسط.

صورة جماعية في مقر بارتولوتشي

أكسسوارات وألعاب بارتولوتشي الخشبية

(تصوير عثمان الشعيب)

دورة تدريبية في مركز الزهير

أكدت عضوة الجمعية الأميركية للطب البديل، الاختصاصية بمركز الزهير، د. إيمان البشبيشي، أن الإنسان أصبح أكثر عُرضة للإصابة بالأمراض المختلفة، سواء النفسية أو الجسدية، وذلك بسبب سلبيات نمط الحياة الحديثة.

د. إيمان البشبيشي

لقطة جماعية

العجيل تمثل الكويت في عرض أزياء بنيويورك

العجيل تتوسط العارضات

مثلت المصممة الكويتية منتهى العجيل الكويت في عرض أزياء دولي بنيويورك، خلال مشاركتها في فعالية نظمتها المجموعة الدولية للموضة، بحضور عدد كبير من أرقى وأكبر بيوت الأزياء العالمية، حيث قدمت تشكيلة خاصة لموسم صيف 2015.

الشركة الدولية للإجارة والاستثمار

إعلان تذكيري لحضور اجتماع الجمعية العامة العادية للشركة الدولية للإجارة والاستثمار

يسر مجلس إدارة الشركة الدولية للاجارة والاستثمار دعوة المساهمين لحضور اجتماع الجمعية العامة العادية المقرر عقدها يوم الاثنين الموافق 2014/12/29 في تمام الساعة الثانية عشرة والنصف ظهرا بمبنى وزارة التجارة والصناعة - مجمع الوزارات - بلوك (2) الدور الاول قاعة (أ) وذلك لمناقشة جدول الاعمال التالي :-

جدول أعمال الجمعية العادية

1- انتخاب مجلس ادارة للسنوات الثلاث المقبلة .

2- مناقشة أسباب شطب الشركة من الادراج في سوق الكويت للاوراق المالية .

لذا يرجى من السادة المساهمين الراغبين في الحضور مراجعة مقر الشركة الكائن في مبنى برج النصار - الدور (24) - شارع فهد السالم - دوار شيراتون - هاتف رقم 22245800 وذلك قبل الموعد المحدد بأربع وعشرين ساعة على الاقل ومعهم شهادات الاسهم والبطاقة المدنية لاستلام بطاقة حضور الاجتماع وجدول الاعمال .

ملاحظة :

في حالة عدم توفر النصاب سوف يعقد اجتماع الجمعية المؤجل يوم الاثنين الموافق 2015/1/5 في تمام الساعة الثانية عشرة والنصف ظهرا بمقر الوزارة المذكور أعلاه ، ويعتبر هذا الاعلان ساريا على الاجتماع المؤجل.

مجلس الإدارة

مازيراتي... الفخامة قبل القيادة!

مسقط - خالد الخالدي

احتفل صانع السيارات الإيطالية الفاخرة مازيراتي بالذكرى المئوية من خلال تنظيم جولة قيادة هادئة في ربوع مدينة مسقط بسلطنة عمان.
وشاركت «الجريدة»، بدعوة مشكورة من شركة الزياني للسيارات الوكيل الحصري لعلامة مازيراتي في الكويت، في الاحتفال، وأجرت تجربة لجديد سيارات مازيراتي لعام 2015 التي تمتاز بالفخامة والروعة والجمال، على أرض الواقع، وذلك للحديث عن مميزاتها ومواصفاتها التي كانت أشبه بالخيال.

الجريدة. تشارك في قيادة سياراتها الجديدة في مسقط احتفالاً بالذكرى المئوية

احتفل صانع السيارات الإيطالية الفاخرة مازيراتي بالذكرى المئوية من خلال تنظيم جولة قيادة هادئة في ربوع مدينة مسقط بسلطنة عمان، حيث اجتمع الإعلاميون الضيوف الذين جاءوا من كل أنحاء العالم، لتجربة قيادة الطرازات الجديدة لعام 2015 من سيارات مازيراتي، ومنها كواتروبورتيه وجليبي وخصوصاً لهذه المناسبة الإصدار المئوي من مازيراتي غران توريزمو ام سي ستراديل وغران توريزمو ام سي في حدث يبرز ماضي وحاضر ومستقبل مازيراتي.

وأعلنت الشركة نتائجها المالية للربع الثالث من عام 2014، حيث سلمت مازيراتي 26.428 ألف سيارة لعملائها، خلال أول ثلاثة أرباع من عام 2014، أي بزيادة 250 في المئة عن الفترة نفسها من العام الماضي، إضافة إلى تشكيلة سيارات غران توريزمو وغران كابريو وأحدث جيل من السيارات العائلية (سيدان) كاتروبورتو، والسيارة الرياضية الجديدة (السيدان التنفيذي) جيبلي التي تشكل حجر الزاوية لنمو استراتيجية العلامة التجارية.

وخلال السنوات القليلة القادمة ستوسع الشركة مجموعتها من السيارات بإطلاقها أول طراز من فئة الدفع الرباعي (SUV) ومازيراتي ألفيري، وهي سيارة ذات بابين (كوبيه)، عُرضت للمرة الأولى في معرض جنيف للسيارات في عام 2014. وحسب الخطة ستطلق إصدار كابريو من سيارة ألفيري في عام 2018.

> نحرص على تحقيق هدفنا العالمي بإنتاج 50 ألف سيارة سنوياً مع الاستمرار في الوفاء بمعايير مازيراتي
>
> المدير التنفيذي للشركة

المسار الصحيح

وبهذه المناسبة، قال اومبيرتو تشيني، المدير التنفيذي لشركة مازيراتي في الشرق الأوسط (الأسواق العالمية العامة) ان "عام 2014 عام مهم لمازيراتي، إننا نحتفل بالذكرى المئوية، التي تمثل إنجازاً مهماً لتاريخ الشركة الذي نفخر به، مع إبقاء أعيننا مفتوحة على المستقبل. من خلال هذه المنتجات الجديدة والاستثمارات القوية في مرافق الإنتاج وشبكة البنية التحتية ودخول أسواق جديدة فإننا نسير على المسار الصحيح لتحقيق هدفنا العالمي بإنتاج 50 ألف سيارة مازيراتي في العام مع الاستمرار بوفائنا لمعايير مازيراتي".

وتتضمن مجموعة محركات الشركة، محرك V6 باستطاعة 520 حصانا بخاريا، ومحرك V8 باستطاعة تزيد على 560 حصانا بخاريا، ومجموعة جديدة من المحركات التي تعمل بالمازوت وتصل في أعلى استطاعة لها إلى 340 حصانا بخاريا، ومعظمها يتوفر في سيارات الدفع بعجلتين أو بكل العجلات.

«جيبلي»

وتم تدشين أول سيارة مازيراتي جيبلي، علامة "ا"، في عام 1967 كسيارة سياحية من بابين ومقعدين بمحرك V8 سعة 330 حصاناً. وظهرت مازيراتي جيبلي II في عام 1992، بمحرك V6 سعة 2.0 لتر وقوة 306 أحصنة – وهي أعلى انتاجية للقوة الحصانية مقابل اللتر الواحد من الوقود في ذلك الوقت.

وتعتبر سيارة "جيبلي" أكثر ديناميكية وأقل سعراً وأكثر اقتصادية منها، وتشكل حجر الزاوية في خطط مازيراتي لتصنيع 50000 سيارة سنوياً بحلول عام 2015.

ويوفر طرازان "جيبلي" و"جيبلي S" اللذان يعملان بالبنزين أداءً عالياً من مخرجين للطاقة الصادرة عن المحرك سداسي الأسطوانات V6، سعة 3.0 لترات بخاصية التيربو الثنائي و8 سرعات ناقل حركة أوتوماتيكي ZF.

ويتسلم مهمة نقل قوة المحركيْن إلى العجلات الدافعة علبة تروس أوتوماتيكية من ثماني سرعات، توجّه القوة إمّا إلى العجلتين الخلفيتين أو العجلات الأربع (مع محرك V6 فحسب)، ما يضمن لكواتروبورتي مكانة رائدة كأكثر طرازات مازيراتي ثباتاً على الإطلاق في الظروف المناخية كافة.

«كواتروبورتي»

جاءت مازيراتي كواتروبورتي الجديدة بمحرك قوي وداخلية واسعة من جهة وبمقدمة طويلة مفتولة العضلات ومدخل هواء مقعّر يعمل كهمزة وصل بين السيارة وطرازيْ "كواتروبورتي" و"غران توريزمو" GranTurismo الحاليّين. وقد زوّدت مازيراتي سيارتها بواحد من محركين جديدين بالكامل مزوّدين بشاحنيْ توربو وحقن مباشر للوقود، الأول يتألف من ثمانية سلندرات على شكل "V" سعة 3.8 ليترات بقوة 530 حصاناً، والثاني من ستة سلندرات على شكل "V" سعة 3.0 ليترات. وقد جرى تصميم كلا المحركين في قسم المحركات لدى مازيراتي وتمّ تجميعهما بواسطة فيراري في مارانيلو.

ولا يكتفي محرك الثمانية سلندرات بجعل كواتروبورتي أسرع طراز مازيراتي رباعي الأبواب على الإطلاق، بل يجعلها أيضاً الأكثر قوة واقتصادية. وهو يؤمن للسيارة أداء استثنائيا بحق، إذ يزخر بعزم دوران أعلى بمقدار 200 نيوتن/متر من طراز «كواتروبورتي سبورت جي تي إس» Quattroporte Sport GT S، ما يتيح للسيارة الجديدة التسارع من صفر إلى 100 كلم/س في غضون 4.7 ثوان فحسب، وصولا إلى سرعة قصوى تبلغ 307 كلم/س (أسرع بـ20 كلم/س من «سبورت جي تي إس»).

ورغم أداء محرك الثمانية سلندرات الخارق، نجحت مازيراتي كواتروبورتي في خفض استهلاك الوقود وانبعاثاته من ثاني أكسيد الكربون بنسبة 20 في المئة مقارنة بالجيل الحالي، أما بالنسبة إلى محرك V6 فيزخر بما يكفي من قوة ليدفع كواتروبورتي الجديدة إلى سرعة قصوى تبلغ 285 كلم/س.

جران توريزمو

ولدت مازيراتي جران توريزمو لتكون السيارة المثالية الكبرى بخطوطها المحببة ومفهومها الهندسي الذي يعود إلى طراز مازيراتي A6 1500GT الأنيق عام 1947. أصبح طراز A6 أساس نشأة مازيراتي غران توريزمو، ما يعكس خصائص الكوبيه الفخمة بتصميم بينينفارينا (Pininfarina) ومحرك من عالم السباقات. ويواصل إرث طموح "جي تي" GT والسيارات التي تنتمي لها رسم معالم الإبداع في سيارات مازيراتي اليوم.

وزودت جران توريزمو الرائعة بمحرك V8 سعة 4.2 لترات، الذي يولد قوة 405 أحصنة، وناقل الحركة الأوتوماتيكي السلس بـ6 سرعات الذي يعمل هيدروليكيا. أما محرك جران توريزمو سبوت V8 فهو أكبر حجماً بسعة 4.7 لترات، ويولد قوة 460 حصانا، مع اختيار ناقل الحركة الأوتوماتيكي كلياً بـ6 سرعات (MC Auto Shift) أو الكهربائي ذي الصفات الخاصة بعالم السباقات ذي الـ6 سرعات (MC Shift).

وتكمل جران توريزمو ام سي ستراديل (GranTurismo MC Stradale) بطراز القمة في مجموعة جران توريزمو كنسخة للقيادة على الطرق العادية من سيارة السباق تروفيو ام سي لتقدم تجربة سباق لأربعة أشخاص.

شعار الشركة

يتكون شعار الشركة من رمح ثلاثي الرؤوس، وهو مستوحى من نافورة في ساحة ديل نيتونو وسط بولونيا (إيطاليا)، وهو الرمز الذي يربط الإخوة بمسقط رأسهم وبالفن والحرفية التي اشتهرت بها بولونيا وإيميليا - رومانيا.

تجربة الجريدة.

في تجربة مزجت بين جمال سحر مدينة مسقط وقيادة مازيراتي، خصت شركة الزياني للسيارات، الوكيل الحصري لعلامة مازيراتي، "الجريدة"، مشكورة، بتجربة جديد سياراتها، احتفالا بالذكرى المئوية، التي كانت أشبه بالخيال، وذلك للحديث عن مميزاتها بعد تجربتها على أرض الواقع. وبعد التجربة، التي شملت جميع فئات مازيراتي، تحيّر القلم في وصف جمال جديدها.

ولقوة المحرك وقفة! فبعد أن شهدت تجربة محركات مازيراتي، التي تفاوتت بين 6 و8 سلندرات، تبين أن قوة الانطلاق لهذه المحركات جبارة مصحوبة بثبات رائع يصل إلى عبور انحناء جسر على أحد الطرق الرئيسية بسرعة فاقت 100 دون أي انزلاق يذكر، فضلا عن تزويدها بنظام فرامل رهيب يتناغم مع قوة هذه المحركات.

مازيراتي في سطور

لعل الأحرف تحتار في وصف مازيراتي، الشركة الايطالية المتخصصة في إنتاج السيارات الفخمة، والتي تأسست في 1 ديسمبر 1914 بمدينة بولونيا الإيطالية على يد مؤسسها الفيري مازيراتي وإخوانه، وساهمت العاطفة والموهبة في تكوين روح الشركة: فالابتكار والتميز والتحدي ينعكس في روح العلامة التجارية والمتمثل في تقديم كل ما هو مميز أو "يعاكس المألوف". ويقع المقر الرئيسي الحالي للشركة والمصنع في مدينة مودينا بإيطاليا، كما تم افتتاح مصنع جديد من الدرجة الاولى، استنادا إلى أعلى معايير الجودة العالمية بالقرب من تورينو (إيطاليا)، عام 2013، وتم امتلاك شركة مازيراتي من قبل شركة فيات منذ عام 1993، التي غدت من عمالقة صانعي السيارات في إيطاليا.

القعود: 4 حفلات غنائية في مهرجان «هلا فبراير»

الدورة الـ 16 تنطلق 8 يناير و«الكرنفال» تحت أبراج الكويت

أحمد عبدالمحسن

كشف المنسِّق العام لمهرجان «هلا فبراير» وليد الجاسم أن نخبة من الفنانين ستشارك في حفلات «هلا فبراير» الغنائية، عبر أربع حفلات.

المشاركون في المؤتمر الصحافي أمس

عقدت اللجنة المنظمة لمهرجان "هلا فبراير" مؤتمرا صحافيا ظهر أمس، للإعلان الكامل عن فعاليات مهرجان "هلا فبراير" في فندق كورت يارد كشف خلاله المنسِّق العام للمهرجان وليد الجاسم، أن الدورة الـ 16 للمهرجان ستكون تحت عنوان "قائد العمل الإنساني"، إثر تسمية سمو أمير البلاد الشيخ صباح الأحمد قائداً للعمل الإنساني من قبل الأمم المتحدة، بينما أعلن المنسِّق العام لحفلات المهرجان الملحن عبدالله القعود أسماء المطربين الذين سيحيون أربع حفلات غنائية فيه.

وقال الجاسم إن المهرجان سوف ينطلق في الثامن من يناير ويستمر حتى السادس من فبراير المقبلين، في حين ينطلق كرنفال المهرجان في السادس عشر من يناير المقبل، لافتا إلى نقل مكان إقامة الكرنفال من شارع سالم المبارك، إلى الموقع الجديد تحت أبراج الكويت في شارع الخليج العربي.

وأضاف أن الكرنفال، سيتضمن العديد من العروض بداية من الساعة الثانية بعد الظهر، وسيُقام مسرح ينظم عليه عدد من الفعاليات، منها تقديم أحد المطربين المعروفين أغان خاصة بالمهرجان، وبعض العروض الأخرى.

وفي ما يتعلق بالحفلات الغنائية، أوضح أنه ستكون هناك نخبة من أبرز الفنانين في الوطن العربي بشكل متنوع ومختلف عن السنوات الماضية، فيما ستكون الحفلات الغنائية على رأس فعاليات المهرجان، الذي سيحفل بفعاليات تربوية وترفيهية، إضافة إلى الفقرات الفنية.

جدول الحفلات

من جانبه كشف المنسق العام لحفلات المهرجان الملحن عبدالله القعود عن جدول الحفلات، بحيث تقام الحفلة الأولى في الثامن من يناير المقبل بقيادة الفنانة ماجدة الرومي، التي تعود إلى الكويت بعد انقطاع طويل، ولم تخف شغفها بلقاء الجمهور الكويتي، في حين تقام الحفلة الثانية في الخامس عشر من يناير المقبل وستضم كلا من الفنان فايز السعيد والفنانة شمة حمدان، إضافة إلى الفنان تامر حسني، والفنان نبيل شعيل، وستكون ليلة كويتية إماراتية مصرية، تضم فنانين مميزين.

أما الحفلة الثالثة فأوضح القعود أنها تقام في السادس عشر من يناير المقبل وتحييها الفنانة شيرين عبدالوهاب، والفنان عبادي الجوهر، والفنان فهد الكبيسي، إضافة إلى الحفلة الرابعة التي تقام في الثالث والعشرين من يناير المقبل بمشاركة الفنانة نانسي عجرم، والفنان حسين الجسمي، والفنان الشاب محمد عساف.

كما تحدث في المؤتمر الصحافي منسق وزارة الداخلية للعمليات المقدم خالد المرشود، وممثل الإدارة العامة للإطفاء الرائد علي بن حيدر، ومخرج الحفلات الغنائية علي حسن بشأن الاستعدادات الخاصة بكل جهة.

المهرجان يتضمن فعاليات تربوية وترفيهية

كيت وينسليت صوَّرت «الخياطة»

كيت وينسليت

انتهت النَّجمة كيت وينسليت من تصوير فيلم "الخياطة" المقرَّر عرضه العام المقبل في دور العرض السينمائية، وفقاً لتقارير إعلامية.

ونشر موقع "ديلي ميل"، صوراً للنَّجمة وينسليت بفستان أحمر أنيق من كواليس الفيلم، مُلتقطة من مشهده الأخير. ويناقش الفيلم المشاكل العاطفيَّة، والرَّغبة في الانتقام في إطار إنساني، وتدور أحداثه حول امرأة جميلة - كيت وينسليت- تعمل في مجال الأزياء، وتعود إلى مسقط رأسها في مدينة ريفيَّة بأستراليا، وتنتقم ممن أساؤوا معاملتها في الماضي.

وفيلم "الخياطة" من بطولة كيت وينسليت، سارة سنوك، ليام همسورث، هوغو ويفينغ، جودي ديفيس، كارولين جودال، كيري فوكس، ريبيكا جيبني، جيمس ماكاي، أوليفيا سبراغ، جوليا بليك، شين جاكوبسون، باري أوتو، جيتون جرانتلي، تيري نوريس، أليسون وايت، هايلي ماجنوس، مارك ليونارد، وإخراج جوسلين مورهاوس.

نشرة إعلانية

فريق ماكدونالدز للكارتينغ من الفائزين في سباق «GulfRun» للتحمل

للسنة الثانية على التوالي، جاء فريق ماكدونالدز للكارتينغ في المركز الثاني في سباق الكارتينغ "GulfRun" للتحمل، الذي أقيم في حلبة «سرب» في 12 ديسمبر 2014. فريق ماكدونالدز للكارتينغ، والمؤلف من أربعة سائقين بقيادة كابتن الفريق أحمد المعوشرجي، قدم مستوى عاليا من الآداء وأظهر روح منافسة قوية بمشاركته في سباق الـ24 ساعة دون توقف.

فريق ماكدونالدز للكارتينغ هو جزء من التزام الشركة المستمر بمساندة المبادرات الرياضية المحلية وشباب الكويت، ومساعدتهم على ابراز مواهبهم ومهارتهم على مختلف الأصعدة وفي عدة مجالات.

كاميرون دياز وبينغي مادن يعلنان خطبتهما

أعلنت النَّجمة الأميركية كاميرون دياز خطبتها إلى عازف الغيتار بينغي مادن، بعد علاقة دامت قرابة 7 أشهر، وقالا إنهما يفضلان الإنجاب بعد الزواج.

ويبدو أن النَّجمة دياز - "42 عاما"- بحسب موقع "ويكيلس" الأميركي المعني بأخبار المشاهير والنجوم، قررت وضع نهاية سعيدة لحبها مع مادن، في وقت ذكر فيه مصدر مُقرَّب منهما، أنهما غاية في السعادة بخطبتهما، ووصف ارتباطهما بأفضل خطوة لكليهما.

ووفق المصدر ذاته فإن "مادن" البالغ من العمر 35 عاماً، يهتم بالتَّقاليد أكثر من دياز.

وعلى الرَّغم من أن الثُّنائي لا يهتمان بالزواج كثيراً، إلا أنهما يريدان إنجاب أطفال، لكنهما أرادا الخطبة ثم الزَّواج، قبل الإنجاب. وتقول مصمِّمة الأزياء الأميركية "نيكول ريتشي" زوجة "جويل مادن" الشقيق التوءم لـ"بينغي": لقد ارتبط الثنائي منذ أشهر، وأريدهما سعيدين دائماً ومستعدة لفعل أي شيء لأسعدهما.

وتضيف ريتشي أنها كانت سبب معرفة الثنائي ببعضهما، قبل أن يرتبطا منذ سبعة أشهر.

العميري والمرزوق والبعيجان في «غلا قطر»

عيسى العميري

أعلن الشاعر د. عيسى العميري الانتهاء من تسجيل أغنية وطنيَّة بعنوان «غلا قطر»، من كلماته، وألحان محمد البعيجان، غناء الفنان فواز المرزوق، مهداة إلى قيادة وشعب قطر بمناسبة الأعياد الوطنية.

وأعرب العميري عن خالص التَّهاني والتَّبريكات بمناسبة العيد الوطني لدولة قطر الشقيقة، مؤكِّداً حرصه كشاعر على التفاعل مع احتفاليات دول الخليج بأعيادها الوطنية، «لأن فرحتنا ككويتيين، لاتضاهيها فرحة مع أشقائنا شعوب الخليج، فالفرحة واحدة، والمصير مشترك». وتندرج الأغنية الجديدة، ضمن تجارب غنائيَّة متنوعة عكف الشاعر العميري على طرحها في الفترة الأخيرة.

وتقول كلمات الأغنية الجديدة «غلا قطر»:

يا مرحبا وكل الهلا بديرة قطر وشعبها
هذي قطر أم الدرر يا زين هالديرة

نشرة إعلانية

مستشفى رويال حياة توفر تقنيات MyoSure و NovaSure في قسم النساء والتوليد

أضاف مستشفى رويال حياة لقسم النساء والولادة بإدارة الدكتور أبو بكر المرضي جهاز MyoSure و NovaSure لعلاج اللحميات الموجودة في الرحم مثل الأورام الليفية و اضطرابات الدورة الشهرية بعد اكتمال تكوين الأسرة وحالات النزيف قبل وبعد انقطاع الطمث، وهو أحدث ما توصلت اليه التقنيات الطبية في جراحات اليوم الواحد النسائية.

ان أهمية وفعالية هذا الجهاز تكمن في انه لا يتطلب أية علاجات مسبقة ويمكن تنفيذ العملية في أي وقت وفي وقت قياسي من أجل علاج أعراض الأورام الليفية الرحمية أو الأورام الحميدة فضلاً عن أنه مصمم لأزالة الأنسجة داخل الرحم من خلال نظام ميكانيكي وكهربائي فعال ودقيق يضمن السلامة ونجاح العملية. من فوائد هذا الجهاز انه يحافظ على شكل الرحم ويقطع الأنسجة المريضة في خطوة واحدة مع المحافظة على الأنسجة السليمة.

إن جهاز MyoSure و NovaSure متوافر في قسم النساء والولادة في مستشفى رويال حياة للنساء غير الحوامل أو من يعانون من التهابات معدية في الحوض. تجدر الإشارة الى أن القسم يضم فريقا طبيا من النساء المتمرسات والمؤهلات لعلاج كافة الحالات بمهنية وسرية وخصوصية مطلقة.

تسالي

كلمة السر:

من 5 أحرف و هي اسم مدينة في العراق وإحدى أهم المدن النفطية فيه.

ك	م	د	ي	ن	ة	ع	ق	ب
ع	م	ل	ي	ة	ط	م	و	ح
ت	ح	ر	ي	ر	ك	خ	ط	ف
ت	ن	ف	ي	ذ	ص	د	م	ة
و	ت	س	ل	ي	ح	ص	ل	ح
م	ع	ر	ك	ة	ع	م	و	م
ت	م	ه	ي	د	م	ح	ي	ط
ق	ي	ا	د	ة	م	ل	ك	ك
ر	م	و	ا	ك	ب	ة	ل	و

تحرير، تمهيد، معركة، عملية، مدينة، محيط، طموح، تسليح، مواكبة، لو، قيادة، ملك، صلح، عموم، تنفيذ، عقب، خطف، صدمة

كلمات متقاطعة

أفقياً:

1- معركة انتصر فيها نلسون على الأسطولين الإسباني والفرنسي.
2- منظمة الأمم للزراعة والأغذية – مشروب شتوي.
3- السأم (م) – خلاف « ساخن» (م).
4- شهر ميلادي (م) – عملاق.
5- مرجان (مبعثرة) – نهض.
6- للنداء – شبابيك.
7- حروف متشابهة – استمرار.
8- اللف (مبعثرة) – ثلثا (فبر).
9- موسيقي روسي.
10- يجود القراءة – مجرى عذب.

عمودياً:

1- لعبة رياضية (م) – ثلثا (فتى).
2- مدمرة إسرائيلية أغرقتها مصر – خلاف «الخير».
3- عاصمتها بوخارست – قادم.
4- من فقد زوجته (م) – حيوان ضخم.
5- دنا (م) – على وشك (م).
6- أداة نصب – رسوم عبور.
7- حامل سلاحه (م) – تآلف معه.
8- (..... لينكولن) رئيس أميركي – فرح.
9- شهر ميلادي (م) – حل.
10- استقر في المكان – مصنوعة من الذهب.

sudoku

		3	9		5			
5		2	8					6
						2		
9	5	4					7	
2								4
	7					5	2	9
		8						
6					7	1		2
			5		3	9		

تحتوي هذه الشبكة على 9 مربعات كبيرة (3×3) ، كل مربع منها مقسم الى 9 مربعات صغيرة. هدف هذه اللعبة ملء المربعات الصغيرة بالأرقام اللازمة من 1 الى 9، شرط عدم تكرار الرقم أكثر من مرة واحدة في كل مربع كبير وفي كل خط أفقي وعمودي.

الحلول

كلمة السر: مدينة

كلمات متقاطعة

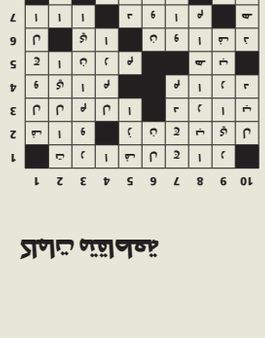

sudoku

1	2	7	5	6	3	9	4	8
6	9	5	4	8	7	1	3	2
3	4	8	1	9	2	7	6	5
8	7	1	3	4	6	5	2	9
2	3	6	7	5	9	8	1	4
9	5	4	2	1	8	6	7	3
4	8	9	6	3	1	2	5	7
5	1	2	8	7	4	3	9	6
7	6	3	9	2	5	4	8	1

«داعش» يهاجم قاعدة عراقية - أميركية... و«العتبات» في عهدة إيران

• «البيشمركة» تتقدم إلى الحدود • واشنطن سترسل 1300 جندي • تنسيق أمني بين بغداد وأربيل

وسط أنباء عن مشاركة قوات برية أميركية في قتاله، هاجم تنظيم الدولة الإسلامية «داعش» أمس، قاعدة عسكرية عراقية تضم مستشارين أميركيين، في وقت تعهدت إيران بالتدخل العسكري في العراق لحماية العتبات الشيعية المقدسة.

غداة تمكُّن قوات البيشمركة الكردية من فك حصار تنظيم الدولة الإسلامية «داعش» على جبل سنجار شمال العراق، صدَّت القوات العراقية وقوات الائتلاف الدولي هجوماً لعناصر «داعش» وتنظيم «خراسان» على قاعدة البغدادي العسكرية التي تضم عدداً من المستشارين الأميركيين يتولون مهام الاستشارات والتدريب للجيش العراقي غربي محافظة الأنبار.

وذكرت مصادر أن مسلحي «داعش» شنّوا هجوما موسعا من ثلاثة محاور، دارت عقبه اشتباكات عنيفة مع قوات عراقية مدعومة بأفراد من عشائر المنطقة.

كما شنّت طائرات التحالف غارات استهدفت آليات عسكرية تابعة للتنظيم ما أدى إلى وقف الهجوم على القاعدة. وذكرت مصادر أن نحو 30 عنصرا من تنظيم الدولة قتلوا أو جرحوا في الغارات.

مشاركة برية

في هذه الأثناء، تضاربت أنباء بشأن مشاركة عناصر بريّة من القوات الأميركية في صدّ الهجوم على القاعدة.

ونفى المتحدث باسم وزارة الدفاع العراقية العميد تحسين إبراهيم أمس، حدوث أيّ تدخل بري أميركي لصدّ هجوم «داعش» على قاعدة (ناحية) البغدادي.

وقال إبراهيم، إن المشاركة الأميركية اقتصرت على الغطاء الجوي فقط، نافياً صحة ما نُسب لآمر فوج طوارئ ناحية البغدادي، الذي قال في وقت سابق، إن «قوات برية أميركية شاركت القوات العراقية وأبناء العشائر القتال ضد تنظيم الدولة».

وكان إبراهيم يشير بالغطاء الجوي، إلى الغارات التي يشنها التحالف الدولي بقيادة الولايات المتحدة ضد «داعش» في العراق.

من جهة أخرى، شنت قوات البيشمركة، هجوماً على مسلحي «داعش» غربي نهر دجلة أمس، في وقت تعرَّضت فيه بلدة «حديثة» الواقعة غرب الرمادي كبرى مدن الأنبار، إلى هجمات من المسلحين.

ووصف قيادي في البيشمركة الهجوم الذي شنَّته القوات من منطقة الربيعة إلى منطقة سنوني بـ«الحاسم»، قائلا: «إن مسلحي «داعش» يتراجعون، وهذه الجبهة استراتيجية وتعني السيطرة على الخط الحدودي العراقي السوري، وصولا إلى جبل سنجار».

في السياق ذاته، ذكرت الشرطة أن القوات العراقية ومتطوعي الحشد الشعبي، تمكّنوا من إعادة السيطرة على قرى ومناطق من «داعش» جنوبي مدينة صلاح الدين شمال بغداد.

وقالت مصادر أمنية لوكالة الأنباء الألمانية، إن «القوات العراقية ومتطوعي الحشد الشعبي تمكّنوا من تحرير مناطق التحرير والتل بعد انسحاب داعش منها». وأشارت المصادر إلى قيام عناصر «داعش» بنقل 20 جثة من عناصره عبر نهر دجلة إلى قرية بيشكان.

من جهة ثانية، أفادت مصادر أمنية عراقية بأن 44 غالبيتهم من عناصر «داعش» ومتطوعي الحشد الوطني، قتلوا وأصيب 22 آخرون في حوادث عنف متفرقة شهدها قضاء المقدادية شمال شرقي بعقوبة.

العبادي وبارزاني

في غضون ذلك، أكد رئيس الوزراء العراقي حيدر العبادي دعم ومساندة حكومته لإقليم كردستان وقوات البيشمركة في الحرب ضد الإرهابيين.

وذكرت رئاسة إقليم كردستان في بيان، أن «رئيس الإقليم مسعود بارزاني، تلقى اتصالا هاتفيا مساء أمس من العبادي، عبَّر خلاله عن تهانيه بمناسبة الانتصارات الأخيرة التي حققتها قوات البيشمركة في زمار وشنكال وكسر حصار الإرهابيين على جبل شنكال».

تدخُّل إيراني

على صعيد منفصل، أكد وزير الدفاع الإيراني العميد حسين دهقان، أن بلاده أعلنت صراحة أن العتبات المقدسة في العراق خطٌّ أحمر بالنسبة لها، مضيفا أن عناصر «داعش» أو أي جماعة مسلحة أخرى، لو حاولت تهديد هذه المراكز المقدسة فستتدخل جمهورية إيران الإسلامية لحمايتها. وشدد العميد دهقان في مقابلة مع قناة «العالم» الإيرانية بُثت أمس، على أنه «من الطبيعي أن يكون لدينا تعاون مع الحكومتين السورية والعراقية للمساعدة على حفظ أمنهما واستقرارهما».

وردا على سؤال بشأن تصريح وزير الخارجية العراقي إبراهيم الجعفري بأن بلاده لا تمانع أن تقوم الطائرات الإيرانية باستهداف أوكار جماعة «داعش» الإرهابية، داخل بلاده، قال العميد دهقان: «إذا ما أرادت داعش التجاوز على الحدود الإيرانية فستواجَه برد قوي»، معلناً استعداد طهران تقديم المساعدة فيما لو طلبت الحكومة العراقية ذلك رسميا.

ونفى العميد دهقان وجود أي قوات إيرانية في سورية والعراق، مشيراً إلى أن الأفراد الذين كانوا هناك يعملون من أجل الاستشارة والتدريب وتقديم المساعدة بشأن إعداد الخطط العسكرية.

1300 جندي

إلى ذلك، أعلنت وزارة الدفاع الأميركية «البنتاغون» أمس الأول، أن الولايات المتحدة سوف ترسل قوات إضافية بما يصل إلى 1300 جندي أميركي إلى العراق بدءاً من أواخر شهر يناير المقبل.

وقال المتحدث باسم الوزارة الأدميرال جون كيربي، إن نشر الجنود يأتي كجزء من القوات الإضافية التي يصل قوامها إلى 1500 جندي سمح الرئيس باراك أوباما بنشرها في نوفمبر الماضي، مضيفاً أن «مهمتهم ستكون تدريب ومساعدة قوات الأمن العراقية وتقديم المشورة لها».

(صلاح الدين، بغداد، رويترز، أ ف ب، د ب أ)

مسيحيون عراقيون يتسوقون استعدادا لاحتفالات عيد الميلاد في بغداد أمس (أ ف ب)

مقتل 44 جهادياً ومتطوعاً في قوات الحشد الشعبي في بعقوبة

انخفاض أسعار النفط يضع علاقة إيران بسورية على المحك

أعرب رجال أعمال ومسؤولون تجاريون سوريون عن قلقهم من تعرض شريان الحياة الاقتصادي الذي توفره إيران لضغوط بسبب انخفاض أسعار النفط رغم الرسائل العلنية والدعم الذي تقدمه أقوى حليف إقليمي لسورية.

واعتمد الرئيس السوري بشار الأسد على إيران المنتجة للنفط لمساعدته على خوض حرب أهلية مستمرة منذ ما يقرب من أربع سنوات وفي تدعيم عملة تتعرض لضغوط.

وقال مسؤول تجاري سوري كبير، كان يتحدث من دمشق وطلب عدم الكشف عن شخصيته: «لو لم يكن الدعم الإيراني المستمر إلى الآن ما كنا نجونا من الأزمة»، مضيفاً: «الدعم الإيراني كان الأهم. وفي المقابل نعدهم بالمزيد والمزيد ونفتح لهم الأبواب أكثر فأكثر للاستثمار في سورية».

وفي يوليو عام 2013 منحت ايران سورية تسهيلات ائتمانية قدرها 3.6 مليارات لشراء منتجات نفطية حسبما أفاد مسؤولون ومصرفيون في ذلك الوقت. وجرى تخصيص مليار دولار أخرى لشراء منتجات غير نفطية.

لكن سورية سعت إلى الحصول على تطمينات بأن طهران ستحافظ على الوضع الراهن للمساعدات بعد أن انخفضت الأسعار العالمية للنفط بنسبة 50 في المئة في يونيو عندنا سيطرت المعارضة على ما يصل إلى ثلث البلاد. وكانت الرسالة العلنية من إيران بالإيجاب.

وفقدت الليرة السورية حوالي 70 في المئة من قيمتها منذ بدء الحرب الأهلية في عام 2011 كما خسرت عشرة في المئة أخرى من قيمتها خلال الأسبوعين الماضيين وحدهما.

وقال تجار إن التراجع مدفوع بعدة عوامل من بينها إدراك أن الضربات الجوية الأميركية لتنظيم الدولة الإسلامية (داعش) لا تساعد الأسد إلى الحد الذي كان متوقعا، لكن أحد العوامل الكبيرة تمثل في الخوف من تراجع قدرة إيران على المساعدة لتعزيز اقتصاد سورية.

ويقول رجال أعمال ومصرفيون مقيمون في دمشق إن البنك المركزي السوري يشعر بانزعاج لأن التراجع في أسعار النفط يؤثر على الدعم الإيراني لسورية.

وقال مسؤولان مصرفيان كبيران تربطهما علاقات وثيقة بالبنك المركزي إن إيران أودعت ما بين 500 مليون و750 مليون دولار في البنك المركزي السوري منذ أكثر من عام استخدمتها السلطات لمساعدتها في الحفاظ على استقرار الليرة. وأضاف المصرفيان أن البنك قام في الأسابيع القليلة الماضية في بيع الدولار لتعزيز الليرة في واحدة من اكبر عمليات السوق منذ بدء الحرب. وقال عضو بارز في غرفة الصناعة في دمشق طلب عدم نشر اسمه: «الهبوط الشديد الذي بلغ 50 في المئة في اسعار النفط سيقصم ظهر ايران وليس فقط مستوى دعم الأسد».

وسلم الايرانيون توربينات محطات الكهرباء وحصلوا على وعود لإعادة بناء المساكن والطرق والبنية الاساسية التي دمرت في الحرب ادراكا بأن طهران ستمولها مقابل حصة في الاسهم.

ويشعر اثنان من رجال الاعمال السوريين الذين يبيعون منتجات تشمل زيت الزيتون والثياب لتجار ايرانيين من القطاع الخاص بقلق من ان يتم تأجيل سداد المدفوعات.

وقال عضو في غرفة الصناعة السورية من مدينة حلب انه يفهم ان البند الرئيسي في قائمة مشتريات رئيس الوزراء الحلقي في طهران كانت كميات أكبر من واردات منتجات البترول. وأثر تزايد انقطاع الكهرباء على المناطق التي تسيطر عليها الحكومة في الوقت الذي توقف فيه المزيد من حقول الغاز عن العمل مما اجبر السلطات على الاعتماد بشكل أكبر على واردات الوقود لمحطات الكهرباء. وقال تاجر نفط مقره في المنطقة ان سيطرة متشددي الدولة الاسلامية على بعض المعابر الحدودية مع العراق ادت الى تعطيل تدفق عشرات الآلاف من براميل الخام من العراق.

وقال تجار ان أربع ناقلات ايرانية قامت بتفريغ شحنتها من منتجات البنزين في الشهرين الماضيين في موانئ سورية. لكنها لم تنه النقص الناجم عن زيادة الطلب في موسم الشتاء مما ادى الى احتجاجات صغيرة في قرى علوية بالقرب من ميناء اللاذقية معقل تأييد الاسد.

(عمان- رويترز)

لبنان: خلية «البعث» سلَّمت سوريين معارضين إلى نظام الأسد

ريفي هنأ «المعلومات» ... واتهام 13 في «المحروقات»

• بيروت - الجريدة.

لايزال خبر إقدام خلية يرتبط أغلب أعضائها بحزب "البعث العربي الاشتراكي" على خطف معارضين سوريين، وتسليمهم إلى ضابط سوري، ليتم نقلهم إلى الداخل السوري، في صدارة الاهتمام السياسي.

وبدأت المداهمات صباح الخميس الفائت من قبل "شعبة المعلومات" لمنزل المسؤول عن "البعث" في منطقة البقاع الغربي ماجد منصور في بلدته "غزة"، وألقت القبض على ثلاثة من أشقائه، إضافة إلى ابن شقيقه، وشخص من آل عبدالغني أحد سكان القرية منذ زمن بعيد.

وقال مصدر أمني، إن منصور يقود مجموعة تابعة لحزب "البعث" تقوم بعمليات جمع معلومات عن لاجئين سوريين مقربين من المعارضة، وتزويد النظام السوري بها، مضيفاً أن المجموعة خطفت المعارض السوري محمد النعماني القاطن في بلدة "لوسيا" من سيارته على طريق "لوسيا- بر الياس" حيث كانت مجموعة ترصده وانتظرت خروجه من المستشفى من شتورة، واستغلت خلو الطريق من المارَّة، لتعمد سيارة إلى الاصطدام بسيارته، ولدى توقفه انقض عليه أفراد المجموعة وأنزلوه بقوة السلاح، واقتادوه إلى جهة مجهولة، إلا أن السيارة الخاطفة، تعرَّضت إلى حادث أيضاً نتيجة السرعة، ما سهَّل عملية اكتشاف المجموعة، وبعدها رُجِّح أن النعماني سُلِّم إلى أحد الضباط السوريين عبر معبر غير شرعي.

وأضاف المصدر، أنه نتيجة رصد الأجهزة الأمنية، ومراقبتها، استطاعت شعبة المعلومات تحديد هوية الخاطفين الذين يتوزعون على أكثر من قرية في البقاع الغربي، فقامت في وقت متزامن بمداهمة منازلهم، وتمَّ القبض على خالد وعلم ومنصور منصور في بلدة "غزة" فيما تمكن ماجد من الفرار إلى جهة مجهولة.

وهنأ وزير العدل اللواء أشرف ريفي "شعبة المعلومات" على "الإنجاز الجديد الذي حققته بتوقيف شبكة تابعة للنظام السوري، مسؤولة عن خطف معارضين سوريين"، مشيرا إلى أنه "يُضاف إلى سلسلة الإنجازات الكبيرة التي قامت بها شعبة المعلومات في مكافحة الارهاب بأنواعه، من تفكيك شبكات التعامل مع العدو الإسرائيلي، إلى توقيف المسؤولين عن خطف الأخوة جاسم، إلى تحرير الأسرى الأستونيين، وكشف مرتكبي تفجير مسجدي التقوى والسلام في طرابلس، وغيرها من الإنجازات".

وقال ريفي في بيان أمس، "إن ما قامت به شعبة المعلومات، يعطي أملا للبنانيين بأن مؤسساتهم الأمنية والعسكرية، قادرة على حمايتهم، وبأن الدولة قادرة على حماية لبنان، من الأخطار الخارجية، وعلى صيانة الاستقرار، ويجب أن يكون هذا الإنجاز الجديد حافزا للجميع للعودة إلى الدولة، بعيدا عن رهانات الأمن الذاتي، والمغامرات المكلفة، التي وضعت لبنان في دائرة الخطر".

في سياق منفصل، ادعى النائب العام المالي القاضي د. علي ابراهيم أمس، على 13 شخصاً في ملف المحروقات، بينهم تسعة موقوفين، هم صاحب شركة المحروقات وثمانية موظفين في مستشفى رفيق الحريري بجرم اختلاس أموال عامة، ورشوة وتلاعب بالعدادات والغش.

وتمت إحالة الموقوفين إلى قاضي التحقيق الأول في بيروت غسان عويدات.

وزير الخارجية اللبناني جبران باسيل ونظيره التشيلي هيرالدو مونيوز في سانتياغو أمس (إي بي إيه)

سلة أخبار

إعدام 100 مقاتل أجنبي حاولوا الفرار من الرقة

ذكرت صحيفة "فايننشال تايمز" أمس أن تنظيم الدولة الاسلامية (داعش) أعدم 100 من مقاتليه الاجانب حاولوا الفرار من مدينة الرقة شمال سورية، التي تعد معقلا للتنظيم. ونقلت الصحيفة عن ناشط معارض للتنظيم وكذلك لنظام الرئيس بشار الاسد قوله انه تحقق من "100 اعدام" لمقاتلين اجانب في تنظيم الدولة الاسلامية حاولوا مغادرة مدينة الرقة هربا من المعارك. وذكر مقاتلون في الرقة ان التنظيم شكل شرطة عسكرية لمراقبة المقاتلين الاجانب الذين يتخلفون عن واجباتهم، وجرى اقتحام عشرات المنازل وتم اعتقال العديد من الجهاديين، بحسب الصحيفة.

(لندن- أ ف ب)

دمشق تعلق آمالاً كبيرة على القاهرة

بحث المنسق العام لهيئة التنسيق السورية حسن إسماعيل عبدالعظيم مع وزير الخارجية المصري سامح شكري أمس الوضع في سورية والمنطقة والرؤى المطروحة للتوصل إلى حل سياسي للأزمة السورية سواء كانت المبادرة الروسية الحالية أو خطة المبعوث الأممي إلى سورية ستيفان ديميستورا.

وقال عبدالعظيم إن دور مصر بالنسبة لنا «أساسي» وسورية تشكل الأمن العربي والقومي بالنسبة لمصر وتعلق آمالا كبيرة على دور مصر، مضيفا: «نريد آفاقا لحل سياسي تفاوضي ينهي الاستبداد الداخلي وينقل سورية إلى دولة مدنية ديمقراطية ويحافظ على وحدة سورية أرضا وشعبا».

(القاهرة . د ب أ)

قدرات بوتفليقة العقلية سليمة

صرح رئيس حزب جبهة التحرير الوطني الحاكم في الجزائر عمار السعداني مساء أمس الأول بأن القدرات العقلية والمعرفية للرئيس الجزائري عبدالعزيز بوتفليقة سليمة وإنه سيواصل حكم البلاد. وتهدف تصريحات السعداني إلى إخماد الشائعات التي ترددت عن صحة الزعيم المسن البالغ من العمر 78 عاما.

(الجزائر . رويترز)

يهود ألمانيا ينتقدون الهجوم على الإسلام

أعرب المجلس المركزي ليهود ألمانيا عن تضامنه مع المسلمين في مواجهة الهجمات الكلامية لحركة «بجيدا»، وهي اختصار لعبارة «أوروبيون وطنيون ضد أسلمة الغرب»، على الإسلام. وفي تصريحات لصحيفة «دي فيلت» الألمانية الصادرة أمس، قال رئيس مجلس إدارة المجلس جوزيف شوستر إن الخوف من «الإرهاب الإسلامي» تم استغلاله لتشويه دين بأكمله.

(برلين . د ب أ)

أوباما يتوعَّد بيونغ يانغ... وسيول وطوكيو تتعهدان بالمساعدة

• كوريا الشمالية تعلن تعزيز قدراتها النووية • برلمان كوبا يصادق على تطبيع العلاقات مع أميركا

عقب ساعات من تأكيد مكتب التحقيقات الفدرالي، وقوف كوريا الشمالية وراء عملية القرصنة المعلوماتية الضَّخمة لشركة سوني السينمائية، توعَّد الرئيس الأميركي بالرَّد، بينما تعهَّدت كوريا الجنوبية واليابان بالمساعدة والعمل مع الولايات المتحدة.

توعَّد الرئيس الأميركي باراك أوباما كوريا الشمالية بالرَّد على الهجوم الإلكتروني على شركة سوني للأفلام بعد إعلانها عرض فيلم أثار غضب بيونغ يانغ، في وقت أكدت سيول وطوكيو عزمهما التعاون بشكل وثيق مع واشنطن في مكافحة الجرائم المعلوماتية.

وقال الرئيس أوباما في مؤتمر صحافي: «لقد تسببوا في خسائر كبيرة وسوف نردّ، سوف نردّ بشكل مناسب وفي الوقت والطريقة اللذين نختارهما»، مؤكداً أن شركة سوني «ارتكبت خطأ» بإلغاء عرض الفيلم الذي يدور حول خطة خيالية لاغتيال زعيم كوريا الشمالية كيم جونغ أون، وعنوانه «المقابلة».

وأضاف أوباما: «لا يمكن أن نسمح لديكتاتور في مكان ما بفرض الرّقابة هنا في الولايات المتحدة».

وجاءت تصريحات أوباما بعدما أكد مكتب التحقيقات الفدرالي (إف بي آي) أمس الأول، أن كوريا الشمالية مسؤولة عن عملية القرصنة المعلوماتية الضَّخمة في نهاية نوفمبر الماضي ضد الاستوديوهات السينمائية لشركة سوني.

وذكر المكتب في بيان، أن لديه ما يكفي من أدلَّة لاستنتاج ذلك، مشيراً إلى أنه رصد مراسلات «مكثفة» بين البنى التحتية التي نفذت العملية، وأخرى استخدمت في أعمال قرصنة أخرى، نُسبت مباشرة الى «بيونغ يانغ»، ونقاط تشابه في الأدوات المستخدمة ضد سوني والهجوم المعلوماتي على مصارف ووسائل إعلام كورية جنوبية عام 2013.

سيول وطوكيو

وفي سيول، قالت وزارة الخارجية الكورية الجنوبية أمس، إن الهجوم يحمل بصمات «بيونغ يانغ» مؤكدة أنها «ستقاسم الولايات المتحدة المعلومات بشأن الهجوم على سوني».

وفي طوكيو، قال ناطق باسم رئيس الوزراء الياباني شينزو آبي، إن الحكومة اليابانية على اتصال وثيق مع الولايات المتحدة، وتدعم أسلوب تعاملها مع هذه القضية» مضيفا أن «الهجمات الإلكترونية، تطرح مشكلة خطيرة تتعلق بالأمن القومي، والحكومة اليابانية تدين بشدة عمليات القرصنة».

هجوم واسع

وتعرَّضت استديوهات سوني لهجوم معلوماتي واسع النطاق تبنته مجموعة تحمل اسم «غارديانز أوف بيس» (حراس السلام)، تمَّت بإثره سرقة قاعدة بيانات هائلة نُشر بعضها على الإنترنت، كما تلقَّت لاحقا تهديدات باستهداف دور العرض التي تقدم فيلم» المقابلة».

وعلاوة على سرقة بيانات حسَّاسة تتعلق بالشركة والحياة الخاصة للعاملين فيها، أدت القرصنة إلى «تدمير» نظامها المعلوماتي، ما جعل الآلاف من كمبيوترات الشركة غير قابلة للتشغيل، واستدعى فصل كامل شبكتها عن الإنترنت.

تحقيق مشترك

في المقابل، تعهدت كوريا الشمالية، التي اقترحت على واشنطن إجراء تحقيق مشترك حول الهجوم المعلوماتي، بتعزيز «قوتها النووية» لمواجهة السياسة الأميركية العدائية تجاهها.

وقال المتحدث باسم وزارة الخارجية، لوكالة الأنباء المركزية الكورية أمس، «والآن وبعد أن اتضح أن السياسة الأميركية العدائية تهدف إلى غزو جمهوريتنا بذريعة حقوق الإنسان فإن فكرة نزع السلاح النووي في شبه الجزيرة الكورية نفسها لم تعد قائمة»، مضيفا: «ستتضاعف جهودنا لتعزيز قوتنا العسكرية الدفاعية بما في ذلك القوة النووية وبكل طريقة ممكنة».

وفي بكين، وصفت صحيفة «غلوبال تايمز» الصينية الفيلم الأميركي الساخر «بالوقاحة الثقافية».

وقالت الصحيفة التي تملكها صحيفة الشعب الناطقة باسم الحزب الشيوعي الصيني، إن «فيلم المقابلة الذي يسخر من زعيم بلد عدو للولايات المتحدة، لا يمكن أن يكون مصدر فخر لهوليوود والمجتمع الأميركي».

العلاقات مع كوبا

من جهة أخرى، وبينما أكد الرئيس الأميركي أن كوبا ستتغير لكن «ليس بين ليلة وضحاها»، صادق النواب الكوبيون أمس الأول بالإجماع على الاتفاق التَّاريخي بين هافانا وواشنطن بشأن تطبيع العلاقات بينهما، بعد أكثر من نصف قرن من العداء.

والبرلمان، الذي يلتئم مرتين سنوياً في يوليو وديسمبر، بدأ دورته صباح أمس الأول بحضور الكوبيين الخمسة الذين كانوا معتقلين في الولايات المتحدة عام 1998 بعد تسللهم إلى فلوريدا.

«الدفاع» وغوانتانامو

على الصعيد الداخلي، وقَّع الرئيس أوباما أمس الأول قانون الدفاع السنوي، منتقدا البنود التي تُبقي إغلاق معتقل غوانتانامو أمراً محظوراً خشية «تقويض الأمن القومي».

وقال أوباما، إنه وقَّع قانون السياسة الدفاعية، لأنه يؤمِّن «فوائد حيوية للعسكريين وعائلاتهم، وكذلك الإمكانيات التي تحتاج إليها السلطات، مضيفاً أن «سجن غوانتانامو، يقوِّض أمننا القومي عبر استنفاد مواردنا، ويتسبب بتدهور علاقاتنا مع حلفائنا».

(واشنطن، سيول، هافانا- أ ف ب، رويترز، د ب أ)

أوباما وعقيلته ميشيل وابنتاه ماليا وساشا لدى وصولهم إلى هونولولو فجر أمس لقضاء عطلة عيد الميلاد (رويترز)

الـ «إف بي آي» رصد مراسلات «كثيفة» بين منفذي القرصنة وبيونغ يانغ

واشنطن تحظر التبادل التجاري مع القرم

أعلن الرئيس الأميركي باراك أوباما تشديد العقوبات على الحركات الانفصالية الموالية لروسيا في أوكرانيا عبر حظر المبادلات التجارية مع شبه جزيرة القرم، التي ضمتها موسكو في مارس.

وغداة عقوبات فرضها الاتحاد الأوروبي، أوضح أوباما أن المرسوم الرئاسي، الصادر أمس الأول، يحظر أي تبادل «للسلع والتكنولوجيات والخدمات» من القرم وإليها، داعياً «روسيا مجدداً إلى وقف احتلالها ومحاولاتها ضم القرم والكف عن دعم الانفصاليين في شرق أوكرانيا».

وتابع أوباما أن «إدارتي ستواصل العمل في شكل وثيق مع حلفائها وشركائها في أوروبا والعالم لدعم سيادة أوكرانيا ووحدة أراضيها».

وفي الوقت نفسه، أضافت وزارة الخزانة الأميركية إلى قائمتها السوداء أسماء عشرين قياديا انفصاليا في أوكرانيا متهمين بـ«تقويض» استقرار البلاد بدعم من روسيا.

وفي المحصلة، فرضت عقوبات على 24 مسؤولا أوكرانيا أو روسيا وميليشيات تابعة لهم لدورهم خصوصا في جمهورية دونيتسك الانفصالية، مع تجميد أي أصول محتملة لهم في الولايات المتحدة.

سلة أخبار

«إخوان» الأردن تتوعد موقعي اتفاقية الغاز

اعلن حزب جبهة العمل الاسلامي، الذراع السياسية للاخوان المسلمين وابرز احزاب المعارضة في الاردن في بيان امس عزمه مقاضاة كل من يوافق أو يوقع على اتفاقية الغاز المثيرة للجدل مع اسرائيل.

وقال البيان الذي نشر على موقع الحزب الالكتروني ان «الحزب يرفض رفضاً قاطعا هذه الاتفاقية تحت أي مسوغ سواء كان سياسيا او اقتصاديا وإننا سنلاحق بصورة قانونية وقضائية وشعبية كل من يوافق أو يوقع على هذه الاتفاقية».

(عمان- أ ف ب)

أردوغان: الملاحقات مطابقة للقانون

اشاد الرئيس التركي رجب طيب اردوغان امس بالاجراءات القضائية المثيرة للجدل ضد معارضيه، ومنها توقيف اعلاميين معروفين وصدور مذكرة توقيف ضد فتح الله غولن حليفه السابق الذي اصبح عدوه اللدود، واصفا اياها بأنها مطابقة للقانون ولا غبار عليها.

وقال اردوغان في خطاب القاه في اسطنبول وبثه التلفزيون «كنت اتابع هذه العملية من كثب بصفتي رئيسا لهذه البلاد. كل شيء قانوني».

(اسطنبول- أ ف ب)

موسكو تتهم الغرب بتأجيج الصراع

اتهمت موسكو امس الولايات المتحدة وكندا بتأجيج النزاع في اوكرانيا مع فرض عقوبات جديدة على المصالح الروسية في وقت تسعى فيه كييف والانفصاليون الموالون لروسيا بعناء الى معاودة اطلاق محادثات السلام.

وقالت وزارة الخارجية الروسية في بيان «ان العقوبات تهدف الى زعزعة العملية السياسية في اوكرانيا»، معتبرة ان واشنطن واوتاوا تدعمان بذلك «حزب الحرب في كييف».

(كييف- أ ف ب)

السعودية: مقتل 4 إرهابيين في عملية بالعوامية

حملة أمنية أسفرت عن اعتقال 40 متهماً الأسبوع الماضي

مع استمرار الحملة الأمنية الواسعة في السعودية، والتي أسفرت الأسبوع الماضي عن اعتقال 40 إرهابيا، أعلنت السلطات السعودية مقتل 4 إرهابيين في مداهمة نفذتها قوات الأمن في بلدة العوامية شرق المملكة أمس، للقبض على الضالعين في قتل رجل أمن سعودي، يوم الأحد الماضي.

وأكد المتحدث باسم وزارة الداخلية، أن القتلى الأربعة، بينهم المسؤول الرئيسي عن قتل رجل الأمن السعودي قرب العوامية الأحد الماضي، مضيفا أن قوات الأمن داهمت أوكار من وقف خلف حادث إطلاق النار على رجل الأمن من الإرهابيين العملاء في بلدة العوامية صباح أمس.

وقال المتحدث، «بادر المجرمون بإطلاق النار، وتم التعامل مع الموقف بما يقتضيه، ونتج عن ذلك مقتل أربعة من الإرهابيين، بينهم المسؤول الرئيسي عن إطلاق النار على الجندي عبدالعزيز بن أحمد العسيري»، وأصيب رجل أمن بجروح متوسطة.

كما أكدت مصادر أن أحد القتلى لديه سوابق عدة من أهمها اختطاف بعض الأطفال.

وذكرت صحيفة «الرياض» أمس أن السلطات الأمنية السعودية، واصلت ملاحقاتها وعملياتها المنتشرة في أنحاء المملكة كافة، للإطاحة بالإرهابيين والمتهمين بتدبير أي عمل إرهابي في البلاد، موضحة أن الأسبوع الماضي شهد سقوط 40 متهما جديدا، غالبيتهم يحملون الجنسية السعودية ما عدا 11 شخصا من سبع جنسيات أخرى.

وأوضحت أن الـ 15 من شهر ديسمبر الجاري كان أكثر الأيام إيقاعا بالإرهابيين، وبلغ عدد المقبوض عليهم خلاله تسعة أشخاص.

(الرياض- أ ف ب)

استعراض للقوات الخاصة السعودية (أرشيف)

البحرين: إصابة 3 شرطيين بانفجار في «بني جمرة»

أعلنت وزارة الداخلية البحرينية إصابة ثلاثة من عناصر الشرطة بجروح إثر تفجير إرهابي في قرية قريبة من العاصمة البحرينية «المنامة»، التي تشهد منذ حوالي أربعة أعوام أعمال عنف مناهضة للحكومة.

وقالت الوزارة على حسابها على موقع التواصل الاجتماعي «تويتر» أمس، إن «تفجيراً إرهابياً في قرية بني جمرة، أسفر عن إصابة ثلاثة من رجال الشرطة بإصابات بسيطة أثناء قيامهم بدورية أمنية».

ولم تكشف الوزارة أيّ تفاصيل أخرى، إلا أن شهود عيان أفادوا بأن انفجاراً قوياً سُمع في «بني جمرة»، وعمدت الشرطة بعده إلى إغلاق المنافذ المؤدية إلى القرية، وفرض طوق أمني حولها.

وفي «السنابس»، وهي قرية أخرى قريبة من «المنامة»، ذكر شهود أن شاباً أصيب بجروح أمس الأول، بعد تعرضه إلى طلقات من سلاح الخرطوش الذي يستخدم في صيد الطيور، وذلك في مناوشات أمنية، وأشاروا إلى أن الشاب أدخل إلى المستشفى الحكومي.

وازدادت وتيرة الهجمات على قوات الأمن في البحرين هذه السنة. وآخرها في الثامن والتاسع من ديسمبر الجاري ما أدى إلى مقتل بحريني، وشرطي أردني موجود في البحرين في إطار التعاون الثنائي بين البلدين.

وفي الثالث من مارس الماضي، قُتل ثلاثة من عناصر الأمن في تفجير عبوة ناسفة في إحدى القرى.

(المنامة- أ ف ب)

قبائل مأرب تتأهب لمعركة الحوثيين ومسيرات في صنعاء ضد الميليشيات

على الرغم من سلسلة الانتصارات التي حققتها جماعة «أنصار الله» الحوثية في العديد من مناطق القبائل وسط اليمن، عقدت قبائل محافظة مأرب الغنية بمصادر الطاقة اجتماعاً موسعاً أمس، اتفقت خلاله على التصدي للجماعة التي تسيطر على العاصمة «صنعاء»، ومنع مسلحيها من العبور عبر مناطقها.

وأكدت القبائل إصرارها على وقف التمدد الحوثي تحت أي مبرر، ورفع الجاهزية تحسباً لأي طارئ، مشددة على أن الوضع غير مطمئن في اليمن عموماً، وسط تزايد الانتهاكات اليومية التي يتعرض إليها المواطن والمؤسسات والمنشآت، العامة والخاصة، في مناطق عدة من قبل جماعة الحوثي.

وفي وقت حشدت قبائل مأرب مقاتليها في استعراض عسكري، في إطار التجهيز لأي مواجهات أو تدخلات لجماعة الحوثي في المحافظة، أشارت إلى أن اجتماعها، يأتي في إطار التواصل بين أبناء القبائل المنتشرين على امتداد محيط المحافظة.

وأكد القيادي القبلي الشيخ حمد بن وهيط أن القبائل لن تسمح بمرور الحوثيين عبر أراضيها مهما كلفها ذلك من ثمن، مضيفا أن القبائل المأربية من شتى مناطق المحافظة والمحافظات المجاورة، في أعلى درجات الجاهزية، تأهباً لأي طارئ.

في موازاة ذلك، شارك مئات اليمنيين أمس في مسيرة بالعاصمة صنعاء، طالبت بإخراج مسلحي الحوثي منها والمحافظات الأخرى.

وذكر الناشط عادل شمسان لوكالة الأنباء الألمانية، إن الحوثيين أطلقوا خلال المسيرة الرصاص الحي نحو المتظاهرين، دون أن يخلف ذلك أي إصابات تذكر.

وقال شمسان: «اعتدى الحوثيون علينا، واختطفوا ثلاثة شبان من بينهم منظم المسيرة شادي خصروف، واقتادوهم إلى مكان مجهول».

إلى ذلك، قالت جماعة «أنصار الشريعة» في اليمن والتابعة لتنظيم «القاعدة» في شبه الجزيرة العربية أمس الأول، إن عشرات القتلى من الحوثيين سقطوا في مدينة إب وسط البلاد.

وأشارت الجماعة إلى أن عناصرها هاجمت منزل القيادي الميداني الحوثي «فيصل الدميني» في شارع المنصور وسط إب، والذي كان مبنى تابعاً للأوقاف سابقاً، ما أدى إلى مقتل جميع من كانوا بداخله من الحوثيين.

(صنعاء، مأرب ـ أ ف ب، د ب أ)

إسرائيل تصعِّد في غزة... وواشنطن توسِّع شراكتها

«حماس» تحذر من الحماقات و«الجهاد» تبحث الرد و«الشعبية» تتوقع الانفجار

● غزة - سمية درويش

شنت طائرات حربية إسرائيلية ليل الجمعة- السبت غارات جوية عدة على جنوب قطاع غزة، بالتزامن مع توقيع الرئيس الأميركي باراك أوباما قانوناً جديداً لتوسيع نطاق الشراكة مع إسرائيل ومنحها الكثير من الامتيازات.

الضربة العنيفة، التي سبقتها تهديدات بضرب القطاع واجتياحه خلال وقت قصير، هزت جنوب غزة لأول مرة منذ انتهاء الحرب في 26 أغسطس الماضي، جاءت بعد ساعات من إعلان إسرائيل سقوط قذيفة صاروخية في مجمع أشكول.

وقالت مصادر أمنية لـ«الجريدة»، ان طائرات الاحتلال من نوع «اف 16» قصفت موقع حطين التابع للمقاومة شمال غرب خان يونس بصاروخين على الأقل، في حين توقع مسؤول إسرائيلي أن الحرب مع غزة هي مسألة وقت، مؤكدا أن الحروب لا يحسمها إلا السياسيون.

وقال رئيس المجلس الإقليمي لمجمع أشكول حاييم لبين: «إن الردع العسكري ليس حلا للهدوء في غزة»، مضيفاً: «بعد الجرف الصامد كانت هناك فرصة غير عادية لتحقيق حل طويل المدى، أما في الوقت الحاضر فنجد أنفسنا أمام وضع متفجر وحالة من التصعيد والحرب القريبة».

وحذرت حركة حماس في بيان لها، الاحتلال الإسرائيلي من تكرار حماقاته، مؤكدة أن القصف بمثابة تصعيد خطير في ظل التهدئة.

بدورها، قالت حركة الجهاد الإسلامي، ان فصائل المقاومة ستبحث الرد على هذا التصعيد والخروقات الجديدة لاتفاق التهدئة الذي تم توقيعه في القاهرة.

وأكدت الجبهة الشعبية لتحرير فلسطين، أن استمرار الواقع كما هو في القطاع يؤكد إمكانية انفجار الأمور، خاصة أن المسرح السياسي الإسرائيلي مقبل على انتخابات مبكرة، والشعب الفلسطيني تعود أن يدفع فاتورة هذه الانتخابات.

وفي واشنطن، قال أوباما، في تصريحات عقب توقيع قانون يلزم الولايات المتحدة بالحفاظ على إسرائيل الدولة الأقوى والمتفوقة عسكرياً في الشرق الأوسط، مساء أمس الأول، «لقد وقعت اليوم القانون رقم (اس. 2673) وهو قانون يؤكد التزام الولايات المتحدة بحفظ امن اسرائيل ومستقبلها التزاما لا يتزعزع»، مضيفاً أن «هذا التشريع يعكس الأهمية التي توليها الادارة الاميركية لتعزيز وتعميق التعاون والروابط الاميركية - الاسرائيلية وتدعم برامج دفاع وامن مهمة بلغت مستوى غير مسبوق في عهدي».

فلاح فلسطيني يمر بعربته أمام موقع عسكري في خان يونس أمس (أ ف ب)

مخاوف من دماء في الانتخابات و«الداخلية» تنفي حبس الأطفال

• السيسي لتطوير الثقافة • الأمن يتحدث عن مؤامرة كبرى • الجيش يواصل عملياته في سيناء

القاهرة - أيمن عيسى وعادل زناتي وأمنية اليمني

في وقت كشف مصدر مسؤول أن الرئيس المصري سيصدر قراراً بقانون "تقسيم الدوائر"، قبيل سفره إلى الصين مساء غد، قتلت قوات الجيش 6 من العناصر الإرهابية في سيناء، بينما أكد وزير الداخلية أن المعركة ضد الإرهاب طويلة الأمد.

قبيل ساعات من إعلان الرئيس المصري عبدالفتاح السيسي، صدور قرار بقانون "تقسيم الدوائر"، الذي تنظم على أساسه الانتخابات البرلمانية المتوقع أن تجرى خلال الربع الأول من العام المقبل، حذر خبراء وبرلمانيون سابقون، من مخاطر إسالة دماء خلال الاستحقاق الثالث في "خريطة المستقبل"، خصوصاً في دوائر محافظات الصعيد، نظراً لاتساع نطاق الدوائر، وانتشار العصبية القبلية.

وبينما كشف مصدر مسؤول أن الرئيس سوف يصدر القانون، قبيل زيارته المرتقبة إلى الصين، والتي تبدأ غداً، وصف المرشح البرلماني السابق عن دائرة مركز أخميم في محافظة سوهاج محمد حجازي، مشروع القانون، بأنه "عقّد الأمور"، مؤكداً في تصريحات لـ"الجريدة" أن التقسيم الجديد سوف يدفع الكثيرين إلى الإحجام عن الترشح والتصويت والمشاركة في العملية الانتخابية، فضلاً عن انه لم يراع الأبعاد الاجتماعية أو القبلية، وبالتالي سيخلق صراعاً بين العائلات.

من جهته اعتبر البرلماني والعضو السابق بالحزب الوطني "المنحل" عن دائرة مركز سوهاج، حازم حمادي، أن مشروع القانون ينطوي على سلبيات، مشيراً إلى أنه انتقص من عدد المقاعد الفردية لصالح القوائم لإرضاء الأحزاب الجديدة، لافتاً إلى أن التقسيم ضم دائرتين أو أكثر في دائرة واحدة، بما قد يفجِّر مشكلات في هذه الدوائر.

وهاجم البرلماني السابق عن دائرة أخميم بسوهاج، عضو الحزب الوطني "المنحل"، وائل المشنب، تقسيم الدوائر، مطالباً بإعادة النظر في مشروع القانون واستطلاع آراء أصحاب المصلحة من أهالي المحافظات.

وقال المشنب لـ"الجريدة": "القانون بصورته الحالية سيوفر أرضاً خصبة لمشاكل يصعب احتواؤها، فلم يراع الأبعاد القبلية أو الجغرافية، ضارباً المثل بدائرتي أخميم وساقلته، اللتين تم ضمهما في دائرة واحدة بمقعدين بعد أن كان لديهما 6 مقاعد".

جانب من محاكمة متهمي أحداث رابعة في القاهرة أمس (الجريدة)

السيسي والأدباء

في سياق آخر، التقى الرئيس السيسي، أمس عدداً من الأدباء والمفكرين المصريين، في إطار لقاءاته الدورية مع الشخصيات العامة وممثلي مؤسسات الدولة، وقالت الكاتبة فاطمة ناعوت لـ"الجريدة"، إن "لقاء الرئيس مميز، وتجاوز خمس ساعات، وإنه استمع فيه إلى الأدباء وناقش ما تمر به مصر ثقافياً وإعلامياً".

وأضافت ناعوت: "الرئيس السيسي طالب الأدباء بالعمل على إنشاء لجنة للنهوض بالثقافة المصرية، والقيام بعدة مشروعات من خلال هذه اللجنة لتطوير وتنمية الثقافة".

مقتل 6 تكفيريين

في غضون ذلك، قال مصدر عسكري مسؤول، إن 6 من العناصر المسلحة لقوا مصرعهم خلال حملات أمنية للجيش، جنوب العريش والشيخ زويد أمس الأول.

وتابع المصدر في تصريحات لـ"الجريدة": "تم ضبط 23 من المشتبه فيهم، فضلاً عن تدمير منزل ومحطة وقود تحت الإنشاء، كانت تستخدم وكراً للاختباء بها".

في السياق، أكد وزير الداخلية المصري اللواء محمد إبراهيم أن المعركة ضد الإرهاب ليست معركة اليوم أو الغد القريب فحسب، وإنما معركة الحاضر والمستقبل كله، وقال خلال تفقده الحالة الأمنية في محافظة دمياط أمس: "مشكلة التطرف والإرهاب ليست مقصورة على مصر، وما نتعرض له جزء من مؤامرة كبرى للتنظيمات الإرهابية"، مطالباً القوات بالحزم في مواجهة الإرهاب، وتفكيك خلاياه.

بدوره، نفى مركز الإعلام الأمني في وزارة الداخلية صحة ما بثه موقع "The-Times" البريطاني، وتناقلته مواقع إخبارية، بشأن اعتقال 600 طفل تراوح أعمارهم بين 14 و17 عاما في ظروف صعبة تحت الأرض، في أحد السجون التابعة لمعسكر قوات الأمن المركزي، بالقليوبية، مؤكدا أن معسكرات الأمن المركزي لا توجد بها أماكن احتجاز، وأن جميع السجون المصرية لا تضم سجناء تحت سن 18 عاما.

احتفالات الأقباط

إلى ذلك، وفي إطار الاستعدادات الأمنية التي تجريها الدولة بالتزامن مع احتفالات الأقباط بأعيادهم، والتي تبدأ الخميس المقبل، وتستمر حتى 7 يناير المقبل، أعلنت وزارة الداخلية المصرية إيقاف إجازات الضباط اعتباراً من الأربعاء المقبل.

وقال مصدر أمني مسؤول في الوزارة: "تم رفع حالة الاستنفار ووضع الخطط الأمنية اللازمة لتأمين مرافق الدولة الحيوية"، موضحاً لـ"الجريدة" أنه تقرر نشر مجموعات أمنية سريعة، وعناصر من إدارة المفرقعات.

استنفار أمني واسع استعداداً لاحتفالات أعياد الميلاد

سلة أخبار

فوز قائمة الزند بانتخابات القضاة

أعلنت اللجنة العليا للإشراف على انتخابات التجديد الثلثي لنادي القضاة التي جرت أمس الأول على مقعدي النيابة العامة فوز المستشارين سامح السروجي وأحمد عبدالمعطي، من قائمة رئيس نادي القضاة المستشار أحمد الزند بالمقعدين، وخسارة المستشار كريم عثمان الذي خاض الانتخابات منفرداً.
وقال وكيل أول نادي القضاة المستشار عبدالله فتحي لـ«الجريدة» إن المستشار أحمد عبدالمعطي حصل على 460 صوتاً، والمستشار سامح السروجي على 417 صوتاً، فيما خرج المستشار كريم عثمان من المنافسة بحصوله على 187 صوتاً.

تأجيل دعوى حل حزب «النور»

قررت دائرة الأحزاب السياسية بالمحكمة الإدارية العليا بمجلس الدولة، أمس تأجيل دعوى أقامها محاميان يطالبان فيها بتجميد نشاط وحل حزب «النور» السلفي لجلسة 17 يناير المقبل لحين ورود تقرير مفوضي الدولة.
واختصمت الدعوى كلاً من رئيس حزب «النور» ورئيس لجنة شؤون الأحزاب لإنشاء الحزب على أساس ديني.

... ومحاكمة علاء عبدالفتاح إلى السبت

قررت محكمة جنايات القاهرة، أمس تأجيل إعادة إجراءات محاكمة الناشط علاء عبدالفتاح و24 متهماً آخرين، إلى جلسة (السبت) المقبل، في قضية اتهامهم في أحداث التظاهرات أمام مقر مجلس الشورى التي جرت في 26 نوفمبر 2013، وما شهدته من أعمال شغب وقطع للطريق وتظاهر بدون تصريح مسبق واعتداء المتظاهرين على قوات الأمن.

حسن نافعة لـ الجريدة: المشهد ملتبس والسيسي لم يُختبر

«طرحتُ مبادرة المصالحة مع الإخوان باتفاق مع العصار... والانتخابات لن تفرز برلماناً قوياً»

القاهرة - طارق لطفي

وصف أستاذ العلوم السياسية في جامعة القاهرة حسن نافعة المشهد المصري بـ«الملتبس»، ورأى أن انتخابات مجلس النواب المقبلة، لن تفرز برلماناً قوياً.
وكشف نافعة، لـ«الجريدة» أن المبادرة التي طرحَها للمصالحة مع جماعة «الإخوان المسلمين» كانت بناءً على اتفاق سابق مع مساعد وزير الدفاع اللواء محمد العصار معترفاً بأن المناخ الآن، «لا يسمح بالمصالحة»، وفي ما يلي نصّ الحوار:

• ما تقييمك للمشهد السياسي منذ تولي الرئيس عبد الفتاح السيسي الحكم؟.

- المشهد ملتبس ولا يعكس رؤية واضحة لما يتعين أن يكون عليه مستقبل النظام السياسي في مصر، والرئيس السيسي قائد عسكري منضبط، ويرى فيه الكثيرون من المصريين أنه المنقذ بعد أن ألقى بثقل المؤسسة العسكرية للتخلص من حكم جماعة «الإخوان» التي رأى الشعب أنها تمثل خطراً على مستقبل الوطن، لكنه لم يُختبر بعد فيما يتعلق بمدى قدرته على إدارة الدولة سياسياً، ورغم أن لديه مشروعات اقتصادية طموحة، إلا أنه مازال هناك شعور بالقلق بشأن قدرته على خلق نظام لا يعيدنا إلى سياسيات ما قبل ثورة يناير 2011، ولا حتى إلى زمن الزعيم الراحل جمال عبدالناصر، فهذه السياسات انتهت، ولن يقبل بها الشعب الذي يرغب في تجربة ديوقراطية حقيقية، وعلى أي حال ينبغي أن ننتظر إلى ما بعد الانتخابات البرلمانية لرؤية الأمور بشكل أوضح.

• كيف تنظر إلى الانتخابات البرلمانية المقبلة ؟.

- أظن أننا لن نحصل على برلمان قوي في ظل عزوف بعض القوى عن المشاركة، وتشكيك البعض الآخر في نزاهتها قبل أن تبدأ، بدليل أن القانون الذي ستُجرى على أساسه الانتخابات سيء، لأن 80 في المئة من المقاعد ستكون بالنظام الفردي الذي لا يقبل إلا مرشح الخدمات، بالتالي سيخضع البرلمان إلى المال السياسي والنفوذ الديني، وفي جميع الأحوال، لن تسيطر عليه كتلة واحدة وربما يصعب على الرئيس السيسي التعامل معه، بالتالي سيكون البرلمان هو الأزمة السياسية التالية.

• ما حقيقة المبادرة التي قدمتَها للمصالحة مع «الإخوان»؟.

- كتبت ورقة عنوانها «الأزمة والمخرج» من أربع صفحات بناء على اتفاق مع مساعد وزير الدفاع اللواء محمد العصار، وأكدت خلال حديثي معه أن مكافحة الإرهاب لا تتم بالوسائل الأمنية، فقال لي: أكتُب لي ذلك في ورقة محددة، وبالتالي كتبت مقالاً يتضمن نصفه تشخيصاً للأزمة، ويوضح النصف الآخر كيفية الخروج منها، وكتبت هذه الورقة في 17 أكتوبر عام 2013، ولم تلقَ المبادرة تجاوباً من السلطة القائمة وقتذاك، ولا أعلم إن كانت قد عُرضت على الرئيس السابق عدلي منصور، لكنني متأكد أنها عُرضت على الرئيس السيسي، الذي كان يشغل وقتها منصب وزير الدفاع، إلا أنني لم أتلقَ رداً، وأظن أن هذه المبادرة لم يتم فهمها بشكل صحيح، وتعرّضت للتجريح بسببها، وهي مازالت مطروحة، ومازلتُ أرى أن مصر تعيش أزمة سياسية، والمطلوب تأسيس نظام سياسي يتسع للجميع فيما عدا من يحمل سلاحاً ضد الدولة، أو من يحرّض على الفتنة الطائفية، وأعتقد أن المناخ حالياً غير ملائم لما يوصف بالمصالحة.

• هل لاقت مبادرتك استجابة من الإخوان وحلفائها ؟.

- كانت هناك استجابة من بعض الأحزاب الدَّاعمة للإخوان في تحالف ما يُسمى بدعم الشرعية مثل حزبي الوسط والبناء والتنمية، وكانت هناك ضغوط من التحالف على الإخوان للقبول بهذه الورقة، والتقيت القيادي الإخواني البارز محمد علي بشر، الذي أبدى موافقته على المبادرة، لكنني اشترطت أن تصدر الجماعة بياناً بالموافقة على المبادرة، وهذا لم يحدث.

• بصفتك كنت عضواً في المجلس الاستشاري عقب ثورة يناير، هل تعتقد أنكم أخطأتم بعدم إقرار المحاكمات الثورية ضد رموز نظام الرئيس الأسبق حسني مبارك ؟.

- كان موقفي منذ البداية، هو ضرورة المحاكمات الثورية لنظام مبارك، لأنني كنت مؤمناً بأن محاكمته بهذه الطريقة لن تكون مجدية، وبالتالي تبرئته كانت متوقعة، لأن محاكمته تمَّت على جرائم تافهة، ولم يُحاكم على الجرائم الأساسية مثل الفساد والاستبداد وتزوير الانتخابات، ولذلك جاءت المحاكمة هزلية.

دول الساحل تطالب بتدخل عسكري في ليبيا

معارك المرافئ مستمرة... وحكومة الثني تحذر من السيطرة النفطية

دعا رؤساء تشاد ومالي والنيجر وموريتانيا وبوركينا فاسو امس الاول في ختام قمتهم بنواكشوط الأمم المتحدة إلى تشكيل قوة دولية للتدخل عسكرياً والقضاء على المسلحين في ليبيا. وفي هذا السياق أعلن الرئيس الموريتاني، ولد عبدالعزيز أن دول المجموعة طلبت رسمياً من مجلس الأمن والاتحاد الإفريقي تشكيل قوة دولية للتدخل العسكري السريع بليبيا. وأضاف قائلاً: "الأمر يعود الى الشعب الليبي فهو من يحدد طريقة الخروج من الأزمة وأعتقد أنهم باتوا مقتنعين الآن بأهمية التدخل الدولي لحماية المؤسسات وإيجاد قوة على الأرض لحماية خيار الشعب الليبي".

من جهتها، حذرت الحكومة المؤقّتة في ليبيا برئاسة عبدالله الثني من انتشار الإرهاب في دول الجوار إذا ما تمكن مقاتلو فجر ليبيا من احتلال الموانئ النفطية، مضيفة أن ذلك يقضي على كل فرص الحوار والتسوية السياسية التي يدعو لها المجتمع الدولي وتبناه مجلس النواب المنتخب والحكومة.

ميدانيا، لا يزال الجيش الليبي منذ الخميس مستمراً في عملياته العسكرية ضد المليشيات المتطرفة في كافة أنحاء البلاد.

وأفاد شهود عيان بأن قتالاً اندلع شرقي منطقة الجميل (120 جنوب غرب العاصمة الليبية)، فيما لا يزال الجيش يخوض منذ أيام حرب استنزاف للمليشيات جنوب منطقة زلطن المحاذية لمنطقة الجميل، التي قال شهود عيان إنها تكاد تخلو من سكانها بسبب اشتداد القتال.

وفي شرق ليبيا يخوض الجيش معارك فيما تبقى من جيوب لجماعات أنصار الشريعة في الصابري وبوعطني وسوق الحوت، وفي قاريونس حيث يتمترس متطرفون بمباني الجامعة. واستخدم الجيش المدفعية كما نفذ سلاح الجو عدة غارات على مواقع تلك المجموعات.

وفي سياق منفصل، أكد مسؤول عسكري من قاعدة براك العسكرية جنوب البلاد انسحاب قوة تابعة لمليشيات مصراته صباح امس الاول بعد محاولتها اقتحام القاعدة للسيطرة على مخازن الذخيرة، مؤكدا أن المليشيات حوصرت من قبل قوات الجيش بمساعدة أهالي المنطقة وانسحبت باتجاه الشمال بعد تفاوض مع أعيان من قبائل منطقة براك.

(نواكشوط، بنغازي- ا ف ب، رويترز)

5 ملايين تونسي يحسمون معركة «قصر قرطاج»

«صمت انتخابي» بعد حملة شرسة على الرئاسة بين السبسي والمرزوقي

أنهت تونس استعداداتها الأخيرة أمس للدورة الثانية للانتخابات الرئاسية التي تشكل اقتراعا تاريخيا يتنافس فيه الرئيس المنتهية ولايته محمد المنصف المرزوقي وزعيم اول حزب في البلاد الباجي قائد السبسي على الدخول إلى قصر قرطاج بعد أربع سنوات من مرحلة الانتقال التي تلت الثورة.

وشهدت البلاد أمس يوم "صمت انتخابي" تحظر خلاله كل نشاطات الحملة، فيما دعي نحو 5.3 ملايين تونسي من المسجلة أسماؤهم على قوائم الاقتراع لاختيار احد المرشحين.

ويمكن ان تعرف النتائج اعتبارا من الاثنين كما قالت الهيئة المكلفة تنظيم الانتخابات التي لديها حتى الرابع والعشرين من ديسمبر لاعلان اسم رئيس تونس للسنوات الخمس المقبلة. وقلص الدستور الذي اقر في يناير 2014 صلاحيات رئيس الدولة الى حد كبير.

وأيا تكن نتيجة الدورة الثانية، سيكلف حزب نداء تونس الذي يقوده قائد السبسي وفاز في الانتخابات التشريعية تشكيل الحكومة وسيكون عليه فور انتهاء الانتخابات العمل على تشكيل ائتلاف مستقر لقيادة البلاد.

وشهدت الحملة للدورة الثانية تبادل اتهامات بين المرشحين وأججت التوتر في البلاد التي شهدت منذ ثورة يناير انتقالا في الفوضى لكنه لم يتسم بالعنف او القمع كما حدث في دول عربية اخرى. وقالت الصحف ان "الامر الاساسي يبقى قبول المرشحين بالنتائج التي ستخرج عن صناديق الاقتراع". واختار قائد السبسي اختتام الحملة الانتخابية امس الأول في شارع الحبيب بورقيبة الرئيسي وسط العاصمة حيث التقى تجمعا من انصاره في حين نظم المرزوقي تجمعا في مدينة خزندار بعيدا عن وسط العاصمة.

وقال السبسي: "على شعبنا ان يختار بين الرجوع الى الترويكا (حزب النهضة الاسلامي وحليفاه التكتل والمؤتمر) التي خربت البلاد خلال ثلاث سنوات أو أناس آخرين يريدون مستقبلا أفضل لتونس".

اما المرزوقي فيقدم نفسه كضمانة للحريات التي اكتسبها التونسيون بعد الثورة، ولعدم انتكاسة البلاد نحو "الاستبداد" الذي كان سائدا في عهد الرئيس المخلوع بن علي.

ويعتبر المرزوقي ان قائد السبسي وحزب نداء تونس الذي يضم يساريين ونقابيين وأيضا منتمين سابقين لحزب "التجمع" الحاكم في عهد بن علي، يمثلان "خطرا على الثورة" لأنهما امتداد لمنظومة الحكم "السابقة" في تونس. وركز قائد السبسي حملته الانتخابية على "إعادة هيبة الدولة". وقال مؤخرا في مقابلة مع تلفزيون "الحوار التونسي" الخاص "عندي هاجس ألا يعترف (المرزوقي) بنتائج الانتخابات".

(تونس- أ ف ب)

شرطي تونسي يؤمن نقل صناديق الاقتراع إلى اللجان في بن عروس أمس (أ ف ب)

الأزرق يختتم استعداداته في عجمان

الجهاز الطبي يمنع المطوع وباني من المشاركة

جانب من تدريبات المنتخب في الكويت قبل السفر

أحمد حامد

يضع مدرب منتخب الكويت لكرة القدم نبيل معلول اليوم اللمسات النهائية على خطة الأزرق، لمواجهة العراق الودية والمقررة غداً في عجمان، في إطار استعدادات المنتخبين لكأس آسيا.

يختتم منتخب الكويت لكرة القدم تدريباته في عجمان مساء اليوم، استعداداً لمواجهة المنتخب العراقي ودياً غداً، في إطار استعدادات المنتخبين لبطولة كأس آسيا التي ستنطلق في التاسع من الشهر المقبل.

وسيغادر الأزرق عجمان بعد غد إلى معسكر كامبيرا بأستراليا، حيث يتخلل هذا المعسكر مواجهة ودية أمام المنتخب الإماراتي في 3 يناير المقبل، قبل الانخراط في منافسات كأس آسيا، حيث يستهل الأزرق مواجهاته أمام صاحب الضيافة المنتخب الأسترالي، ضمن منافسات المجموعة الأولى، التي تضم معهما المنتخبين العماني والكوري الجنوبي.

ويتخلف عن توليفة الأزرق حتى الآن ثلاثي قلب الدفاع مساعد ندا، وحسين فاضل، وخالد إبراهيم، بالإضافة إلى لاعب الوسط فهد العنزي، الذي غاب عن مرافقة الفرق بحجة فقدان جواز سفره، والرباعي لن يتمكن من اللحاق بالمباراة الودية الأولى أمام المنتخب العراقي غداً، ومن المقرر أن يلتحق فاضل بوفد الأزرق قبل السفر إلى أستراليا في عجمان، بينما سيلتحق ندا بالوفد في الخامس والعشرين في أستراليا، وسيكون التحاق خالد بالوفد الجمعة المقبلة في كامبيرا، بعد أن ينهي اختباراته الدراسية.

ترتيبات معلول

وحرص مدرب منتخب الكويت نبيل معلول على البحث عن بدائل لتعويض غياب قلب الدفاع فاضل وندا وإبراهيم عن مواجهة العراق الودية المقررة غداً، واستدعى عامر المعتوق وفهد الهاجري للقيام بمهمة قلب الدفاع، بينما سيكون محمد فريح في الجهة اليمنى، وفهد عوض في الجهة اليسرى لدفاع الأزرق في مواجهة العراق.

واسترعى انتباه المدرب الجدية الكبيرة من جميع اللاعبين في التدريبات، أملاً في اللحاق بمواجهة العراق التي تعد الظهور الأول للاعبين أمام المدرب الجديد، الذي يسعى إلى تكوين صورة كاملة عن الأزرق قبل انطلاق كأس آسيا، ويسعى الجميع إلى الظهور في تلك الصورة بشكل يؤهله للمشاركة وتمثيل الكويت في كأس آسيا.

البناي يرفض مشاركة المطوع وباني

من جهة أخرى، استجاب الجهاز الفني لرغبة الجهاز الطبي لمنتخب الكويت بقيادة عبدالمجيد البناي، في ما يخص عدم الاستعجال بالدفع ببدر المطوع، وعبدالرحمن باني، وكل منهما عانى من قبل إصابات عضلية.

وقال البناي في اتصال مع «الجريدة» إن «المطوع وباني لن يشاركا في ودية العراق، لعدم جاهزيتهما بالشكل المطلوب للمباراة»، مضيفا «أنهما في حاجة إلى مزيد من التدريبات، للانخراط بقوة في المباريات الرسمية والودية».

وأشار البناي إلى أن حالة اللاعب طلال العامر، الذي كان ضمن قائمة اللاعبين المصابين، باتت جيدة، وتم السماح له بالمشاركة في المباريات، حسب حاجة الجهاز الفني.

أحمد إبراهيم: لم يصلني نداء الأزرق... وأحترم وجهة نظر معلول

أكد مدافع النادي العربي لكرة القدم أحمد إبراهيم أنه لم يتلق حتى الآن أي استدعاء لتمثيل منتخب الكويت في كأس آسيا.

وقال إبراهيم، في تصريح لـ«الجريدة»، إنه يحترم وجهة نظر المدرب التونسي نبيل معلول في عدم ضمه حتى الآن لصفوف الأزرق، مضيفا انه سيكون تحت أمر المنتخب في أي وقت، لاسيما ان تمثيل الأزرق شرف لكل لاعب في الكويت، مضيفا أنه ليس غريبا عليه ارتداء قميص الأزرق، حيث مثل منتخب الكويت الأولمبي في مناسبات عديدة خلال السنوات الماضية.

الجرأة الهجومية

وعن سر تألق النادي العربي في الموسم الحالي، تابع: «المدرب بونياك نجح في اللعب بطريقة هجومية افادت الفريق كثيرا، وكشفت ان الجرأة الهجومية هي التي كانت تنقص الأخضر في السنوات الماضية»، مشيرا إلى ان «كأس سمو ولي العهد الذي حصده الأخضر مؤخرا عربون محبة لجمهور العربي الذي يستحق الكثير من البطولات».

موسم طويل

وأردف إبراهيم ان الموسم لايزال طويلا، ويحتاج من اللاعبين في العربي إلى مزيد من الجهد لمواصلة إسعاد جماهير الفريق، معتبرا ان أندية القادسية والكويت والسالمية ابرز المنافسين لفريقه هذا الموسم على بطولة الدوري.

واعتبر ان المحترف الإيفواري جمعة سعيد افضل محترف في الدوري هذا الموسم، مشددا على أن خروج فريق الأخضر لمعسكر تدريبي خارج الكويت خلال فترة التوقف المقبلة امر ملح، لضمان وضع اللاعبين في حالة جاهزية كاملة حتى يتم استئناف المنافسات.

روجيرو عاد من السعودية إلى أحضان الكويت

تخلّت إدارة نادي الشباب السعودي عن خدمات محترف الفريق الأول لكرة القدم البرازيلي روجيريو دي أسيس سيلفا كوتينيو، الذي أُعير من نادي الكويت بداية الموسم الحالي للشباب السعودي، في صفقة بلغت قيمتها 3 ملايين دولار.

وتوصَّلت إدارة الكويت إلى اتفاق مع الشباب من أجل فسخ عقد اللاعب بالتراضي، والاكتفاء بفترة الأشهر الأربعة التي قضاها في السعودية.

وقال رئيس نادي الشباب السعودي الأمير خالد بن سعد في تصريحات تلفزيونية عقب خسارة ناديه أمام النصر السعودي في الدوري، إن إدارة النادي ستقوم بالاستغناء عن جميع المحترفين، بما فيهم روجيرو الذي لم يقدم ما كانت تنتظره الجماهير منه، على حد قول بن سعد.

وكان موقع النادي السعودي، قد أفاد بأن إدارة الشباب، تنازلت عن بقية قيمة العقد لنادي الكويت في ظل العلاقات الجيدة بن الناديين، وأضاف أن اللاعب واجه ظروفاً أسرية في السعودية حرمته من الاستقرار، وتقديم كل ما لديه للفريق.

جدير بالذكر، أن روجيرو عانى في بعض الوقت مع الشباب السعودي، تأخر صرف مستحقاته المالية، كما أن نادي الكويت، كان في انتظار الدفعة الأخيرة من العقد التي تخطت قيمتها 700 ألف دولار.

من جهتها شكرت إدارة نادي الكويت نظيرتها في النادي السعودي على التعاون، وإنهاء إجراءات استعادة اللاعب الذي عاد فعلاً إلى الكويت أمس، بصحبة مدير الكرة عادل عقلة، لينضم إلى تدريبات الفريق استعداداً لاستئناف منافسات الموسم الحالي.

ومن المقرر أن يعود مدرب الفريق محمد إبراهيم من إجازة خاصة خارج الكويت خلال أيام، لترتيب أمور الفريق، الذي بات على مقربة من الاستغناء عن ثلاثة من محترفيه هم الإيراني رضا قوجان، إلى جانب البرازيليين باستوس ومكاليلي.

مباراة الساحل والصليبيخات خارج نطاق الرياضة

محاولات من العقلاء لفك الاشتباك

عبدالرحمن فوزان

خرجت مباراة الساحل والصليبيخات في كأس سمو الامير امس الاول بصورة بشعة، خلت منها الروح الرياضية بعد انتهائها بأحداث بعيدة كل البعد عن ممارسة اللعبة.

فقد حدث تلاسن واشتباك بين مجموعة من لاعبي الفريقين، تسبب بهما حارس الصليبيخات فهد الخالدي بسبب شد عصبي خلال المباراة مع المهاجم فرحان سعد، تطور الى تدخل احد لاعبي الساحل لتحت 19 سنة، والذي حضر اللقاء كمتفرج وانتهى الامر الى اشتباك خارج الملعب مع اداري الصليبيخات احمد سويدان ليقوم اللاعب باللجوء الى المخفر مشتكيا.

وتدخل العقلاء لاحتواء الامر وتسويته بالتنازل عن القضية، الا ان ذلك لن يمنع المتسببين او المتشابكين من عقوبات انديتهم او حتى اتحاد الكرة الذي بدأ تحقيقاته في الواقعة فور انتهاء المباراة.

وقال الاداري في نادي الصليبيخات فيصل دشتي ان ما حدث جاء نتيجة توتر وشد اعصاب اللاعبين، الا ان ذلك لا يلغي مسؤوليتهم عن مثل هذه الافعال غير الرياضية والتي تضر بسمعة الرياضة الكويتية قبل سمعة الاندية واللاعبين المتسببين، مؤكدا ان نادي الصليبيخات سيتخذ خطواته تجاه لاعبيه لردع مثل هذه التصرفات ومنعها نهائيا.

وبين دشتي ان جهاز الكرة للفريق بقيادة رئيس النادي محمد الهاجري والمدير العام للكرة ماجد عناد يقف الى جانبه شخصيا كمدير للفريق وسيفتح تحقيقا موسعا في ما حصل لاتخاذ العقوبة اللازمة ضد المتسببين من جانب النادي بغض النظر عما سيتخذه اتحاد اللعبة.

القادسية يجهز شيهو... وأنطونيو يعود لترتيب أمور الأصفر

عبدالله شيهو

أكد مدير فريق القادسية لكرة القدم عبدالله الحقان أن الأصفر يجهز حاليا المحترف النيجيري عبدالله شيهو الذي انقطع عن تدريبات الفريق منذ فترة طويلة، من خلال الدفع به في مباريات دوري الرديف.

وقال الحقان، في تصريح لـ«الجريدة»، إن «اللاعب عاد منذ أيام بعد أن قامت إدارة الفريق بإنهاء إجراءات دخوله الى الكويت، لاستكمال مهمته مع الأصفر خلال الفترة المقبلة».

وأضاف ان المدير الفني للأصفر الإسباني أنطونيو بوتشي غادر الى بلاده، ومن المقرر أن يعود خلال أيام لترتيب امور الفريق خلال الفترة المقبلة، بالتنسيق مع جهاز الكرة في النادي.

وأشار إلى ان اللاعبين المحترفين في الفريق باستثناء شيهو غادروا أيضا إلى بلادهم لقضاء فترة راحة وحضور اعياد الميلاد، ومن ثم العودة للانخراط في تدريبات الفريق الأصفر.

الشباب أطاح بالفحيحيل من كأس الأمير

تأهل الشباب للمرحلة التمهيدية الثانية من منافسات كأس سمو الأمير، بعد تغلبه على ضيفه الفحيحيل، في المباراة التي جمعت بينهما في وقت متأخر من مساء أمس، على ملعب الشباب في المرحلة التمهيدية الأولى من البطولة.

وبسط أصحاب الأرض أفضليتهم منذ بداية اللقاء، وسيطروا على مجرياته، وتمكنوا من إنهاء الشوط الأول متقدمين بهدفين نظيفين سجلهما إبراهيم العازمي، إثر تسديدة زاحفة على يمين الحارس خالد الشمري، واضاف عبدالعزيز القطان الهدف الثاني بعد مراوغة الحارس وتسديد الكرة في المرمى الخالي.

وفي الشوط الثاني واصل الشباب أفضليته وقدم لاعبوه مباراة رائعة خلقوا من خلالها العديد من الفرص المحققة والسانحة للتسجيل، إلا أنهم لم يوفقوا في استغلالها وسط ردة فعل متواضعة للضيوف الذين تمكنوا من تذليل الفارق في الوقت بدل الضائع بكرة رأسية لفواز الرشيدي سكنت أعلى الزاوية اليمنى للحارس عمار البلوشي.

وبذلك عبر الشباب الى المرحلة الثانية لينضم الى الصليبيخات الذي هزم الساحل في وقت سابق بثلاثة اهداف لهدف، وسيقابل الفريقان كلا من خيطان واليرموك في المرحلة المقبلة بحسب قرعة اقيمت لاحقا.

البلام: معسكر «الأخضر» بين قطر وعجمان مدة أسبوعين

قال نائب مدير جهاز الكرة بالنادي العربي خليل البلام، إن معسكر «الأخضر» المقبل، سيكون في قطر أو إمارة عجمان، وذلك وفقا للتسهيلات التي ستطرح من أجل إنجاحه.

وأضاف البلام، أن المعسكر سوف يقام في الفترة بين 4 و17 شهر يناير المقبل، بهدف إعداد الفريق والمحافظة على معدل اللياقة البدنية للاعبين خلال فترة توقف النشاط المحلي حالياً، بسبب مشاركة منتخبنا الوطني في بطولة كأس أمم آسيا التي تستضيف منافساتها أستراليا الشهر المقبل.

ويرتبط معسكر الفريق كلياً باستخراج تفرغات وإجازات للاعبيه، وهو ما يعمل على إنهائه جهاز الكرة خلال الفترة الحالية.

إلى ذلك، تتجه النية لدى «الأخضر» إلى إقامة حفل تكريمي للفريق بمناسبة فوزة بكأس سمو ولي العهد أخيراً على حساب الكويت في المباراة النهائية بأربعة أهداف مقابل هدفين، وينتظر القائمون على الفريق جمع التبرعات والمكافآت من رجالات ومحبي النادي، دعماً للاعبين والجهازين الفني والإداري، نظير العمل الكبير الذي قاموا به في الآونة الأخيرة.

6 مباريات في دوري الرديف اليوم

تنطلق مساء اليوم منافسات الجولة الثامنة عشرة من الدوري العام «الرديف» بإقامة 6 مباريات في توقيت واحد عند الساعة 5:25.

في المباراة الاولى، يستضيف العربي نظيره السالمية على استاد صباح السالم، بينما يستضيف الكويت نظيره خيطان في المباراة الثانية.

وفي المباراة الثالثة، يصطدم الجهراء بضيفه كاظمة على استاد مبارك العيار، وفي الرابعة يلعب اليرموك مع التضامن على ملعب خيطان، وأخيرا يستضيف القادسية نظيره الصليبيخات على استاد محمد الحمد.

ويغيب عن مباريات هذه الجولة برقان والنصر، وهنا ترتيب فرق الصدارة: الكويت 33، العربي 29، برقان 27، القادسية 26، النصر 22، كاظمة 20، الجهراء 18، السالمية 17، الصليبيخات 13، اليرموك 13، التضامن 12، خيطان 11.

العربي يستضيف القادسية في افتتاح الجولة الرابعة

كاظمة يواصل تغريده على قمة «ممتاز الطائرة»

محمد عبدالعزيز

يلتقي العربي مع القادسية اليوم، في افتتاح منافسات الجولة الرابعة من الدوري الممتاز للكرة الطائرة، الذي يواصل كاظمة صدارته بعد ختام الجولة الثالثة.

يستضيف فريق العربي للكرة الطائرة في السادسة والنصف مساء اليوم غريمه التقليدي القادسية على صالة عبدالعزيز الخطيب، في افتتاح منافسات الجولة الرابعة من الدوري الممتاز للكرة الطائرة.

ويدخل الفريقان العربي والقادسية لقاء اليوم، وهما برصيد واحد 3 نقاط، في المركزين الرابع والخامس، وطموح واحد أيضا وهو تحقيق الفوز للحاق بركب البطولة قبل فوات الأوان.

ويأمل مدرب الأخضر الوطني سعد يعقوب استعادة نغمة الانتصارات مجددا، بعد سقوطه أمام الكويت والساحل، معتمدا على طموح لاعبيه الشباب وقدراتهم الجيدة خصوصا محمد المسباح وثامر العنزي.

في المقابل، يسعى الأصفر إلى الاستمرار على درب الانتصارات وتحقيق فوزه الثاني على التوالي بعد تغلبه على الكويت الخميس الماضي.

وسيحاول مدربه التونسي محمد كعبار استغلال خبرة لاعبيه، خصوصا زيد الكاظمي وعامر السليم، وتألق سعد صالح الذي استعاد مستواه المعهود منذ فترة طويلة لتحقيق غايته في الفوز.

كاظمة يتخطى الجهراء

وكان فريق كاظمة واصل سلسلة انتصاراته وصدارته للمسابقة بتغلبه على مضيفه الجهراء بثلاثة أشواط مقابل لا شيء، في المباراة التي جرت أمس الأول، في ختام المرحلة الثالثة من البطولة، وجاءت نتائج الأشواط كالتالي (25-19، 25-19، 25-23).

وبذلك حافظ البرتقالي على قمة الترتيب بعد أن رفع رصيده إلى 9 نقاط من ثلاثة انتصارات، بينما ظل الجهراء بنقطة واحدة في المركز الأخير.

ورغم خسارة الجهراء فإنه قدم أداء جيدا وأحرج ضيفه، خصوصا في الشوط الثالث بسبب أداء لاعبيه الجيد واستغلالهم التغييرات التي أجراها مدرب كاظمة الصربي الكسندر على تشكيل فريقه، حيث دفع بعدد من اللاعبين الشباب، على رأسهم عبدالرحمن المطوع، وجرب المعد موسى بحروه الذي غاب عن المباراتين السابقتين بسبب مرضه، وذلك للوقوف على مدى جاهزية بقية لاعبي الفريق.

فوز الشباب

من جانب آخر، أسفرت منافسات الجولة الثالثة من دوري الدرجة الأولى عن فوز الشباب على الصليبيخات بنتيجة ثلاثة أشواط دون رد، كما تغلب اليرموك على التضامن بنفس النتيجة.

وبهذه النتائج حافظ الشباب على قمة الترتيب برصيد 9 نقاط، واحتل اليرموك المركز الثاني برصيد 7 نقاط، بينما ظل الصليبيخات بـ5 نقاط في المركز الثالث، والتضامن بدون رصيد في المركز الأخير.

جانب من لقاء كاظمة والجهراء

الكويت تواجه البحرين في ثاني أيام خليجي السلة للمعاقين

يخوض منتخب الكويت لكرة السلة للكراسي المتحركة للمعاقين مباراته الثانية في بطولة الخليج السابعة للعبة التي انطلقت امس في صالة النادي الرياضي الكويتي للمعاقين برعاية رئيسة النادي الفخرية الشيخة شيخة العبدالله الصباح بمواجهة نظيره البحريني بينما يلتقي في المباراة الثانية التي ستقام في نفس اليوم منتخبا عمان والسعودية.

وكانت قرعة البطولة التي سحبت الليلة قبل الماضية عقب اجتماع اللجنة الفنية للبطولة، اسفرت عن مواجهتين قويتين في اليوم الافتتاحي جمعت الأولى المنتخب الكويتي امام نظيره الاماراتي بينما التقى في المباراة الثانية البحرين والسعودية وانتهتا في ساعة متأخرة من مساء امس علما ان البطولة تجري بنظام الدوري من دور واحد وتستمر مدة اسبوع.

وعقد أمس على هامش البطولة اجتماع اللجنة التنظيمية لدول مجلس التعاون الخليجي لرياضة المعاقين في فندق كراون بلازا.

من جانبه، اعرب رئيس اللجنة العليا المنظمة للبطولة رئيس النادي الرياضي الكويتي للمعاقين شافي الهاجري عن سعادته باستضافة البطولة التي تجمع رياضيي الخليج من ذوي الاعاقة الحركية.

وقال الهاجري في تصريح للصحافيين ان البطولة باتت تتسم بقوة كبيرة بفضل التطور الكبير الذي طرأ على المستويات الفنية لمعظم منتخبات الخليج في الاعوام الأخيرة، معربا عن امله في ان تظهر البطولة بمستويات فنية مميزة وان تفرز لاعبين مميزين يخدمون منتخباتهم في الفترات المقبلة.

وعن استعدادات منتخب الكويت للبطولة، اوضح الهاجري ان الفريق اقام معسكرا تدريبيا خارجيا في تركيا استمر 11 يوما اجرى خلاله عددا من المباريات الودية كما اقام في نوفمبر الماضي دورة ثلاثية جمعت المنتخب الكويتي مع نظيره المصري وفريق تورينو الايطالي في ملتقى دولي، مشددا على ان جميع اللاعبين عازمون على تحقيق لقب البطولة والحفاظ عليه للمرة السابعة على التوالي.

مواجهة صعبة لسلة الجهراء أمام النصر

جابر الشريفي

يخوض فريق نادي الجهراء في السابعة من مساء اليوم اختباراً صعباً أمام النصر على صالة الأخير، ضمن منافسات الجولة الثالثة من الدوري العام لكرة السلة، التي تشهد أيضاً مواجهة الصليبيخات مع الشباب في الخامسة على الصالة ذاتها.

وعلى صالة يوسف الشاهين بنادي كاظمة، يخوض المستضيف مباراة صعبة أيضاً مع العربي في السابعة مساء، وتسبقها في الخامسة مواجهة الساحل مع التضامن.

ويتصدر الكويت جدول الترتيب برصيد 4 نقاط، ويأتي بعده القادسية واليرموك والنصر وكاظمة والجهراء والتضامن والساحل والشباب بنقطتين لكل منهما، بينما يملك العربي والصليبيخات نقطة وحيدة.

ويبدو لقاء الجهراء مع النصر الأبرز في جولة اليوم، نظراً لتقارب مستوى الطرفين، مع أفضلية نسبية للجهراء الذي يمتلك لاعبوه الخبرة المطلوبة لتحقيق الفوز والتقدم خطوة جديدة في جدول الترتيب.

ويقود الجهراء مدربه الجديد سعود الرباح، الذي يعتمد اليوم على لاعبيه عبدالعزيز ضاري، ويحيى كليب، وأحمد فالح، وتركي حمود، وبدر العثمان.

في المقابل يسعى النصر، الذي حقق انتصاراً مستحقاً على العربي في الجولة الماضية منحه دفعة معنوية كبيرة لمواصلة التألق في البطولة، إلى إحراز نقطتي لقاء اليوم، وإثبات قدرته على الدخول بقوة إلى دائرة المنافسة على اللقب من خلال الاعتماد على لاعبيه المميزين يوسف عقاب، ومنصور جلوي، وسلمان رميح، والبحريني علي شكرالله.

وتبرز أيضاً مواجهة العربي مع كاظمة اليوم رغم أن البرتقالي يمتلك الأفضلية على الأخضر، الذي انهزم في مباراته الماضية أمام النصر.

ويضم كاظمة الذي يقوده المدرب البحريني سلمان رمضان للموسم الثالث على التوالي عدداً من اللاعبين البارزين أمثال قائد الفريق أحمد البلوشي، وعبدالعزيز الربيعة، والبحريني ميثم جميل.

وفي الجانب الآخر، يطمح مدرب العربي محمد خليفة إلى تجاوز الهزيمة في الجولة الماضية، وتحقيق فوز يمنح لاعبيه دفعة قوية في مشوار البطولة.

وفي المباراة الثالثة يأمل الساحل والتضامن تحقيق فوزهم الأول في البطولة، ويبدو التضامن الأوفر حظاً، نظراً لتفوقه على الساحل المتواضع.

وفي اللقاء الأخير يريد الشباب التفوق على نظيره الصليبيخات، وهو يملك العناصر القادرة على تحقيق الفوز، بقيادة المدرب الوطني عبدالرحمن الخباز.

الهنيدي والعوضي وهاريست أبطال قفز الجولة الخامسة

تسلَّم الفارس المتألق علي الخرافي من مركز الكويت للفروسية شارة تصدُّر مسابقات الفئة المبتدئة والفئة المتوسطة والفئة المتقدمة لمختلف البطولات السابقة، بعد جمعه أكبر عدد من النقاط، كما تسلَّم الفارس جاسم الخلفان شارة الفئة المبتدئة بعد حصاده أكثر النقاط.

وقال خليفة الخرافي مدير مركز الكويت للفروسية، إن تعليق الفارسين لهاتين الشارتين، يدل على تصدرهما البطولات السابقة، مضيفا أن نقاط الفرسان سيتم جمعها شهريا، وفي حال جمع أي فارس أو فارسة لنقاط أكثر فسوف تنتقل الشارة إليه، وفي نهاية الموسم سيعلن عن بطل كل فئة وتكريمه، كما سيتم تكريم أفضل فريق.

وأشاد الخرافي بهذه الخطوة التي تأتي لتشجيع الفرسان على المنافسة طيلة فترة بطولات الموسم، وتثبت اشتداد التنافس وبروز أبطال في البطولة الخامسة، معربا عن الشكر لكل من نادي الصيد والفروسية ونادي المسيلة والاتحاد الرياضي العسكري ووزارة الداخلية ومربط السديراوي، على مشاركتهم في البطولة ونجاح رياضة القفز.

فوز الهنيدي بالفئة المتقدمة

وكانت نتائج البطولة الخامسة التي نظمها مركز الكويت، أسفرت عن فوز الفارسة يارا الهنيدي على الجواد "هاربو" بالمركز الأول للفئة المتقدمة على ارتفاع 130سنتميترا، وجاء الفارس علي الخرافي على الجواد "أولان" في المركز الثاني واحتل الفارس يوسف الصباح على الجواد "وامبريتو"، المركز الثالث.

وفي الفئة المتوسطة على ارتفاع 115سنتيمترا، نجح الفارس عبدالله العوضي على الجواد "ويريت" من اقتناص المركز الأول، بعد تسجيل أفضل الأزمنة دون أخطاء، واحتل الفارس علي الخرافي على الجواد "كولمبوس" المركز الثاني، فيما ذهب المركز الثالث إلى الفارس المتألق مرشود المرشود على الجواد "فان كارنوتي".

ونجحت الفارسة مونيكا فان هاريست على الجواد "زامالا" في الفوز بالمركز الأول على ارتفاع 105 سنتيمترات بعد أداء طيب وجاءت الفارسة نورا القعود على الجواد "ماتسوكا" في المركز الثاني وعبدالله العنزي على الجواد "شروق" في المركز الثالث.

تتويج الفائزين بالبطولة

«التنفيذي» للاتحاد العربي للرياضة الشرطية يجتمع اليوم

يعقد صباح اليوم اجتماع المكتب التنفيذي التاسع والستين للاتحاد الرياضي العربي للشرطة، وتقام غدا اجتماعات الجمعية العمومية التاسعة والثلاثين للاتحاد، التي تستضيفها الكويت برعاية وحضور نائب رئيس مجلس الوزراء وزير الداخلية الشيخ محمد الخالد.

ويترأس اجتماع المكتب التنفيذي رئيس الاتحادين العربي والقطري للشرطة خالد العطية، الذي وصل إلى البلاد أمس الأول، بينما سيتناول الاجتماع عددا من القرارات الهامة التي تصب في مصلحة الرياضة الشرطية العربية.

وفور وصوله الى قاعة التشريفات في مطار الكويت الدولي، عبر العطية عن خالص شكره وتقديره للكويت قيادة وشعبا على الدور الذي تقوم به في لم شمل الاخوة العرب في جميع المناسبات.

وخص العطية بالشكر الشيخ محمد الخالد على رعايته هذه الاجتماعات، ووكيل وزارة الداخلية الفريق سليمان الفهد على دعمه واهتمامه بأنشطة الاتحاد العربي.

كما شكر الاتحاد الكويتي للشرطة وجميع القائمين عليه، مشيرا الى المباردة الطيبة لهذا الاتحاد في استضافة هذه المناسبة، مضيفا: "هذا الامر ليس غريبا على اشقائنا في الكويت، ونحن دائما نشارك في انشطتهم"، متمينا ان تتكلل هذه الاجتماعات بالنجاح وان تحقق الاهداف التي "نلتقي من اجلها".

وتطرق الى الدور الايجابي والبناء الذي يلعبه رئيس الاتحاد الدولي للشرطة الشيخ احمد النواف في تطوير الرياضة الشرطية على المستوى الدولي، مؤكدا نجاحه في ادارة هذه المؤسسة الدولية.

ولفت العطية إلى ان هناك علاقة استراتيجية بين الاتحاد العربي للشرطة ونظيره الاتحاد الدولي، مضيفا ان وجود النواف على رأس المؤسسة الدولية يساعد كثيرا على تطوير انشطة الاتحاد العربي والنهوض بها.

واشار الى المسيرة الناجحة للاتحاد العربي عندما كان يتولى رئاسته عبدالحميد حجي، متمنيا ان يكمل هو والقائمون على الاتحاد هذا النجاح لخدمة رجال الامن والشرطة في الوطن العربي.

«الجبلاية» يجتمع بحياتو اليوم

القاهرة - الجريدة.

يعقد اليوم جمال علام رئيس الاتحاد المصري لكرة القدم، اجتماعا مع عيسى حياتو رئيس الاتحاد الإفريقي لكرة القدم "كاف"، بمقر الكاف بمدينة السادس من أكتوبر، بحضور هاني أبوريدة عضو المكتب التنفيذي بالاتحادين الدولي والإفريقي، وعدد من أعضاء مجلس الجبلاية وعلى رأسهم حسن فريد نائب الجبلاية ومحمود الشامي وإيهاب لهيطة عضوي المجلس.

يأتي الاجتماع لمناقشة أزمة تجميد مستحقات الجبلاية لدى الكاف المقدرة بمبلغ مليون و800 ألف دولار هي نصيب الجبلاية من بث مباريات المنتخب الوطني الأول في التصفيات المؤهلة لمونديال 2014، بسبب قيام التلفزيون المصري بإذاعة مباراة الذهاب أمام غانا رغم بيع المباريات حصريا لإحدى القنوات الفضائيات. وكان وفد من الاتحاد المصري عقد اجتماعاً في 8 ديسمبر الجاري، بمسؤولي الشركة المالكة للحقوق في العاصمة الفرنسية باريس، لإنهاء أزمة تجميد مستحقات الجبلاية لدى "كاف" لكنها فشلت، بعدما أصرت الشركة على خصم مليوني دولار كغرامة مالية على الجبلاية مقابل اختراق حقوق بث المباراة، أو السماح لها بإذاعة مباريات الدوري والكأس في مصر وهو ما رفضه وفد الجبلاية.

وسيحاول مسؤولو الجبلاية خلال اجتماع اليوم تقليص الغرامة المالية لتصل إلى نصف مليون دولار فقط بدلا من مليوني دولار، على أمل توسط عيسى حياتو وإنهاء هذه الأزمة.

فوز لخويا والسد يبقي الصدارة على حالها

احتفظ لخويا حامل اللقب بالصدارة بفارق الاهداف امام السد، وذلك بعد فوز الاول على الخور 2-4 والثاني على الخريطيات 3-2 امس الأول الجمعة في المرحلة الخامسة عشرة من الدوري القطري لكرة القدم.

وعانى لخويا كثيرا قبل ان ينتزع الفوز الصعب على الخور اذ تخلف مرتين قبل ان يعود ويعادل النتيجة ثم يتقدم في الدقائق الاخيرة.

وتقدم الخور عبر البرازيلي وليام جونيور (17) وهلال محمد (65) قبل ان يرد لخويا بواسطة اسماعيل محمد (36) ومحمد جمعة (75 خطأ في مرمى فريقه) والسلوفاكي فلاديمير فايس (80) وخالد مفتاح (3+90).

وتمسك لخويا بالصدارة بعد ان رفع رصيده الى 36 نقطة وبفارق الاهداف امام المتصدر السابق السد الذي قاده المدافع الكوري الجنوبي لي جونغ سو الى فوز صعب جدا ايضا على الخريطيات 3-2 وسجل للسد البرازيلي رودريغو تاتباتا (34 و81) ولي جونغ سو (1+90)، وللخريطيات عبدالعزيز الانصاري (56) والاردني حسن عبدالفتاح (89).

الجزيرة يستعيد صدارة الدوري الإماراتي

استعاد الجزيرة الصدارة بعد فوزه الصعب على ضيفه الوصل 4-2 امس الأول، في المرحلة الثالثة عشرة الاخيرة من الدور الاول للدوري الاماراتي في كرة القدم. ورفع الجزيرة رصيده الى 27 نقطة ليستعيد الصدارة التي كان فقدها الخميس لمصلحة العين الفائز على الشارقة 4-1، علما ان العين يمتلك فرصة استعادة المركز الاول مجددا حين يخوض مباراته المؤجلة مع الشباب الاثنين المقبل.

جاءت المباراة غريبة في مجرياتها حيث افتتح الجزيرة التسجيل مبكرا عبر رأسية من البرازيلي جوسيلي داسيلفا الذي استفاد على اكمل وجه من عرضية سلطان السويدي (7)، وزاد وضع الوصل صعوبة بطرد مدافعه وحيد اسماعيل للانذار الثاني (37). ونجح الوصل في تعديل النتيجة اثر ركلة جزاء احتسبت على المونتينيغري ميركو فوسينيتش وسددها بنجاح البرازيلي ادرسون الفيش (45).

وتقدم الوصل بعدما اخطأ عبدالله موسى مدافع الجزيرة في ابعاد الكرة لتصل الى البرازيلي كايو كانيدو الذي انفرد بحارس المرمى خالد السناني وسدد في الشباك (48). ورد الجزيرة بقوة وسجل ثلاثة اهداف متتالية عبر فوسينيتش (56) والبوركينابي جوناثان بيتروبيا (64) وعلي مبخوت (73).

وهذه الخسارة الاولى للوصل بعد ثلاثة انتصارات متتالية ليبقى في المركز السابع برصيد 19 نقطة.

فهد العلاج: فخورون بأداء متسابقينا في «قطر»

جعفر على منصة التتويج

حقق متسابق نادي باسل سالم الصباح لسباق السيارات والدراجات النارية محمد جعفر المركز الثالث في فئة (أم إكس 1)، في الجولة الثالثة لبطولة قطر الصحراوية لـ(موتو. كروس) للدراجات النارية، التي اختتمت بقطر مساء أمس الأول، وحقق زميله معاذ الأنصاري المركز الثاني بفئة (أم اكس 2).

وأشاد أمين سر النادي فهد العلاج، الذي ترأس الوفد الكويتي المشارك، بمستوى المتسابقين الكويتيين، الذين قدموا أداء قوياً عكسوا به قدراتهم الفنية بالصورة المطلوبة في البطولة التي أقيمت بمشاركة أفضل المتسابقين في المنطقة أصحاب المهارة العالية، والخبرة الكبيرة في مجال الدراجات النارية الرملية، أو ما يسمى بالموتو.كروس".

وذكر أن المتسابقين شاركوا في سباق قطر بعد إنهائهم مشاركة مهمة في بطولة دبي، "وتمكنوا رغم الصعوبات التي واجهتهم من تحقيق نتيجة إيجابية، ورفع اسم الكويت عالياً في هذا المحفل الإقليمي الكبير في رياضة الدراجات النارية".

وثمّن العلاج الدعم الذي تلقاه رياضة الدراجات النارية من قبل الهيئة، خصوصاً من مجلس إدارة الهيئة العامة للشباب والرياضة برئاسة الشيخ أحمد المنصور، ونادي باسل السالم الصباح برئاسة الشيخ علي الفواز الصباح "اللذين لم يبخلا بأي مجهود في سبيل دعم المتسابقين من جهة، ودعم القائمين على الرياضة من جهة أخرى".

مانشستر سيتي يواصل انتفاضته

«الشياطين الحمر» يسقط في فخ التعادل أمام أستون فيلا

بات مانشستر سيتي ثاني فريق يحقق 6 انتصارات متتالية في البريمر ليغ هذا الموسم بعد جاره مانشستر يونايتد الذي فعلها الأسبوع الماضي.

واصل مانشستر سيتي حامل اللقب انتفاضته ولحق بتشلسي الى الصدارة مؤقتا بفوزه الكبير على ضيفه كريستال بالاس 3 -صفر امس السبت في افتتاح المرحلة السادسة عشرة من الدوري الانكليزي لكرة القدم.

وفرض لاعب وسط منتخب اسبانيا دافيد سيلفا نفسه نجما للمباراة بتسجيله ثنائية في الدقيقتين 49 و61، وصنع الثالث الذي سجله الدولي العاجي يحيى توريه (81).

وهو الفوز السادس على التوالي لمانشستر سيتي والثاني عشر هذا الموسم والثامن على التوالي في مختلف المسابقات فرفع رصيده الى 39 نقطة بفارق الاهداف خلف تشلسي الذي يحل ضيفا على ستوك سيتي بعد غد الاثنين في ختام المرحلة.

وبات مانشستر سيتي ثاني فريق يحقق 6 انتصارات متتالية في البريمر ليغ هذا الموسم بعد جاره مانشستر يونايتد الذي فعلها الاسبوع الماضي ويسعى الى انتصاره السابع على التوالي اليوم عندما يلاقي مضيفه استون فيلا لاحقا.

اما كريستال بالاس فمني بخسارته الثامنة هذا الموسم فتجمد رصيده عند 15 نقطة في المركز السادس عشر.

وانتظر رجال المدرب التشيلي مانويل بيليغريني الشوط الثاني لترجمة سيطرتهم الميدانية، فافتتحوا التسجيل عبر سيلفا من تسديدة بيسراه من داخل المنطقة اثر تلقيه كرة من الدولي الارجنتيني بابلو زابالیتا (49).

وعزز سيلفا التقدم من مسافة قريبة وبتسديدة بيسراه اثر تمريرة من الصربي الكسندر كولاروف (61).

وختم توريه المهرجان اثر هجمة مرتدة قادها سيلفا الذي مرر كرة الى جيمس ميلنر الذي كسر مصيدة التسلل وهيأها للدولي العاجي داخل المنطقة فهيأها لنفسه بيسراه وسددها قوية ارتطمت بالقائم الايمن وعانقت الشباك (81).

ووضع أستون فيلا حدا لمسيرة الانتصارات الستة المتتالية لمانشستر يونايتد، وحرمه التقدم خطوة جديدة في الصراع مع تشلسي ومانشستر سيتي على الصدارة، عندما تعادل معه بهدف لكل منهما.

ورفع «الشياطين الحمر» رصيده إلى 32 نقطة في المركز الثالث، مقابل 20 لأستون فيلا في المركز الثاني عشر.

وحاول مانشستر يونايتد مرارا، خلال الدقائق الأولى، تسجيل هدف مبكر في مرمى أصحاب الأرض، وتنوعت الهجمات عن طريق روبن فان بيرسي ورادامیل فالكاو ولويس انطونيو فالينسيا ولكن دون جدوى.

وكاد فالنسيا يسجل هدف السبق لمانشستر في الدقيقة 14، ولكنه لم يحسن استغلال تمريرة واين روني، وعلى عكس سير اللعب تقدم استون فيلا بهدف في الدقيقة 18 عن طريق المهاجم البلجيكي الدولي كريستيان بنتيكي، الذي تلقى تمريرة داخل منطقة الجزاء عبر ضربة حرة مباشرة نفذها فابيان ديلف، ليستحوذ على الكرة بشكل رائع، ويراوغ مدافع يونايتد، ثم يسدد كرة صاروخية عرفت طريقها إلى أقصى الزاوية اليمنى لمرمى الحارس الإسباني ديفيد دي خيا.

وأسفرت هجمات مانشستر عن تسجيل هدف التعادل في الدقيقة 53، عبر رأسية فالكاو، مستغلاً تمريرة رائعة من أشلي يونغ، ثم لعب أستون فيلا بعشرة لاعبين منذ الدقيقة 65 بعد طرد جابريل اجبونلاهور لتدخله بخشونة شديدة من اشلي يونغ.

وحقق ساوثهامبتون فوزه الأول منذ أكثر من شهر، وفاز على ضيفه إيفرتون بهدفين نظيفين حملا توقيع البلجيكي روميلو لوكاكو مهاجم إيفرتون بطريق الخطأ في مرمى فريقه، والإيطالي الدولي غراتسيانو بيلي.

ورفع ساوثهامبتون رصيده إلى 29 نقطة في المركز الخامس، بينما تجمد رصيد إيفرتون عند 21 نقطة في المركز العاشر.

وحقق توتنهام فوزه الثاني على التوالي، وفاز على بيرنلي بثلاثة أهداف مقابل هدف، ليرفع رصيده إلى 27 نقطة في المركز السادس، بينما تجمد رصيد بيرنلي عند 15 نقطة في المركز الثامن عشر.

وفاز وستهام يونايتد على ضيفه ليستر سيتي بهدفين نظيفين حملا توقيع أندي كارول وستيوارت داونينغ، ليرفع وستهام رصيده إلى 31 نقطة في المركز الرابع، في حين ظل ليستر في المركز العشرين والأخير بعشر نقاط.

وفاز سوانزي سيتي على ملعب مضيفه هال سيتي بهدف نظيف حمل توقيع كي سونغ يوينغ، ليرفع سوانزي رصيده إلى 25 نقطة في المركز الثامن بينما تجمد رصيد هال سيتي عند 13 نقطة في المركز قبل الأخير.

ونجح كوينز بارك رينجرز في تحويل تأخره بهدفين أمام ضيفه وست بروميتش البيون إلى الفوز 3-2، ليرفع رصيده إلى 17 نقطة في المركز الخامس عشر، بفارق الأهداف خلف وست بروميتش صاحب المركز الرابع عشر.

سيلفا يسجل الهدف الثاني لمانشستر سيتي

ساوثهامبتون حقق فوزه الأول منذ أكثر من شهر وفاز على إيفرتون بهدفين نظيفين

ليفربول في مواجهة «المدفعجية»

برندان رودجرز

تتجه الأنظار اليوم الأحد إلى ملعب إنفيلد رود الذي يحتضن لقاء ليفربول وصيف بطل العام الماضي، وضيفه أرسنال في المرحلة السابعة عشرة من الدوري الإنكليزي لكرة القدم.

وتعدُّ المواجهة بين ليفربول وأرسنال أبرز مباريات المرحلة، واختباراً حقيقياً لقدرات المدربين الأيرلندي الشمالي برندان رودجرز (ليفربول) والفرنسي ارسين فينغر (أرسنال) في التَّعامل مع متطلبات نزال من العيار الثقيل.

ويأمل رودجرز في هذا اللقاء، أن يمحو من الذاكرة الهزيمة الثقيلة لفريقه 5-1 (4 منها في أول 20 دقيقة) أمام أرسنال في فبراير الماضي، إلا أنها شكلت له، رغم قساوتها، انطلاقة قوية نحو اللقب بعد 11 فوزاً متتالياً، لكنه أنهى الموسم في المركز الثاني.

ولم يقدم الفريقان حتى الآن ما يدلل بوضوح على إمكانيات كل منهما، فليفربول تراجع في الآونة الأخيرة بعد تعادل مع ضيفه سندرلاند، وخسارة قاسية على أولد ترافورد أمام مانشستر يونايتد، إلى المركز الحادي عشر (21 نقطة).

من جانبه، يحتل أرسنال صاحب العروض الأنيقة، لكنها ليست مقرونة دائما بالنتائج الإيجابية، المركز السادس (26 نقطة).

ورغم أن رحلته لن تكون نزهة سهلة، ينتقل أرسنال إلى انفيلد مسلحاً بفوز كبير (4-1) في المرحلة السَّابقة على نيوكاسل، الفريق الوحيد الذي هَزم قبل مرحلة واحدة تشلسي المتصدر 2-1.

يضاف إلى ذلك أن أرسنال، حجز الأسبوع الماضي بطاقته إلى الدور الثاني من مسابقة دوري أبطال أوروبا بعد فوز كبير على مضيفه غلطة سراي التركي 4-1، وأوقعته القرعة بمواجهة موناكو الفرنسي غير المتوازن حتى الآن، وبات بإمكانه التركيز على جبهة الدوري، في حين اكتفى ليفربول بالمركز الثالث في مجموعته، وانتقل إلى الدوري الأوروبي (يوروبا ليغ) ليواجه بشيكتاش التركي.

ويلعب اليوم أيضاً نيوكاسل مع سندرلاند.

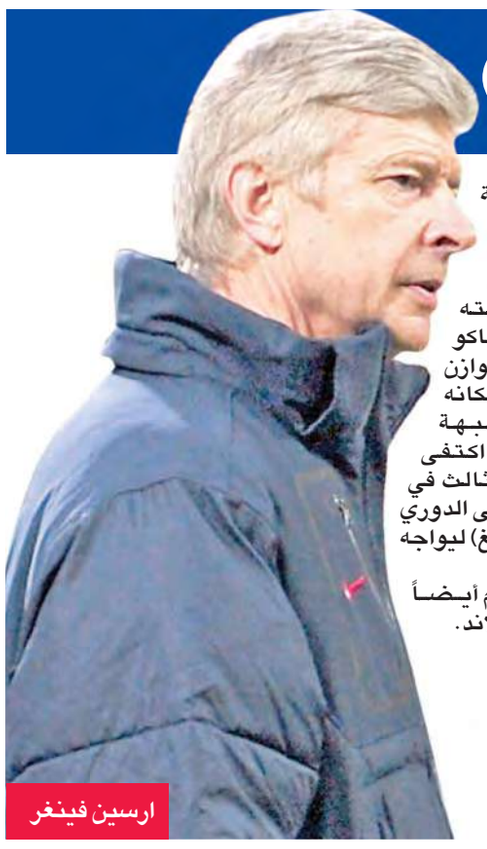
ارسين فينغر

جدول مباريات اليوم

التوقيت المحلي	المباراة	القنوات الناقلة
	الدوري الإنكليزي	
4.30 م	نيوكاسل يونايتد × سندرلاند	beIN SPORTS 1 HD
7.00 م	ليفربول × آرسنال	beIN SPORTS 1 HD
	الدوري الإسباني	
2.00 م	فياريال × ديبورتيفو لاكورونا	beIN SPORTS 2 HD
7.00 م	غرناطة × خيتافي	beIN SPORTS 2 HD
9.00 م	إلتشي × مالاجا	beIN SPORTS 6 HD
11.00 م	أتلتيك بيلباو × أتلتيكو مدريد	beIN SPORTS 2 HD
	الدوري الإيطالي	
2.30 م	هيلاس فيرونا × كييفو فيرونا	beIN SPORTS 3 HD
5.00 م	أتلانتا × باليرمو	beIN SPORTS 3 HD
5.00 م	فيورنتينا × إمبولي	beIN SPORTS 2 HD
5.00 م	سامبدوريا × أودينيزي	beIN SPORTS 6 HD
5.00 م	تورينو × جنوى	beIN SPORTS 9 HD
10.45 م	إنتر ميلان × لاتسيو	beIN SPORTS 3 HD
	الدوري الألماني	
5.30 م	هيرتا برلين× هوفنهايم	beIN SPORTS 4 HD
7.30 م	فرايبورج × هانوفر 96	beIN SPORTS 4 HD

هارت يمدد عقده مع السيتيزن

سيدافع جو هارت عن مرمى مانشستر سيتي بطل الدوري الإنكليزي لكرة القدم حتى عام 2019، بعد أن وقّع عقداً جديداً مع الـ"سيتيزينس".

وسبق لمدرب سيتي التشيلي مانويل بيليغريني أن كشف في وقت سابق من الشهر الحالي، ان المفاوضات مع الحارس الدولي البالغ من العمر 27 عاما اقتربت من خواتمها السعيدة. وفرض هارت نفسه الخيار الأول بين الخشبات الثلاث لسيتي خلال الأعوام الأخيرة، بعد أن انتقل إليه في 2006 مقابل 600 الف جنيه استرليني من شروسبيري تاون، وقد بدأ يبرز إلى الساحة خلال فترة إعارته لبرمنغهام في موسم 2009-2010، ثم نجح بعد عودته الى سيتي في إزاحة الحارس الايرلندي شاي غيفن. وساهم هارت في قيادة سيتي الى لقب الدوري مرتين، اضافة الى لقبي الكأس وكأس الرابطة، وخاض معه حتى الان 276 مباراة.

وانضم هارت الى مجموعة من اللاعبين الذين مددوا في الآونة الأخيرة ارتباطهم بالنادي، وعلى رأسهم الارجنتيني سيرخيو اغويرو، والفرنسي سمير نصري، والبوسني ادين دزيكو، إضافة الى الإسباني دافيد سيلفا، والصربي الكسندر كولاروف.

أوريغي يلتحق بالريدز في يناير

سيلتحق المهاجم الدولي البلجيكي ديفوك اوريغي بفريقه الجديد ليفربول الإنكليزي الشهر المقبل، بحسب مصدر مقرب من الملف.

وكان الريدز تعاقد مع أوريغي (19 عاما) الصيف الماضي في صفقة قدرت بحوالي 17 مليون دولار، لكنه ابقاه مع فريقه ليل الفرنسي على سبيل الإعارة حتى نهاية الموسم الحالي، مع بند يسمح له بالحصول على خدماته خلال فترة الانتقالات الشتوية مقابل 6 ملايين يورو.

واستخدم ليفربول هذا البند لكي يضمه إلى صفوفه اعتباراً من يناير المقبل، في ظل معاناة فريق المدرب الايرلندي الشمالي برندن رودجرز في الدوري الإنكليزي الممتاز وافتقاده الى الحلول الهجومية بعد رحيل الاوروغوياني لويس سواريز الى برشلونة الإسباني، وتواضع مستوى الوافد الجديد الإيطالي ماريو بالوتيلي.

وسيشكل انتقال اوريغي إلى "انفيلد" الشهر المقبل ضربة لليل ومدربه رينيه جيرار، إذ إن الفريق الفرنسي يعاني اصلا في الدوري، حيث يملك أسوأ هجوم بعد تخليه هذا الموسم عن العاجي سالومون كالو إلى هرتا برلين الألماني.

أتلتيكو مدريد يحل ضيفاً على بلباو

يأمل أتلتيكو مدريد حامل اللقب أن يعود سريعا إلى سكة الانتصارات، بعد أن مني الأحد الماضي على يد فياريال (صفر- 1) بهزيمته الاولى بين جماهيره والثالثة هذا الموسم، وذلك عندما يحل ضيفاً في الباسك على اتلتيك بلباو، في منافسات المرحلة السادسة عشرة من عمر منافسات الدوري الإسباني لكرة القدم.

ويسعى رجال المدرب الأرجنتيني سيميوني من خلالها الى تأكيد تفوقه على الأخير، بعد أن خرج فائزاً من المباريات الأربع الأخيرة التي جمعته به.

ويحتل فريق المدرب الأرجنتيني دييغو سيميوني، الذي سيخوض اختباراً بمتناوله في الدور الثاني من دوري ابطال اوروبا، حيث سيواجه باير ليفركوزن الألماني، وذلك خلافا لبرشلونة الذي سيواجه مانشستر سيتي الإنكليزي، المركز الثالث برصيد 32 نقطة وبفارق 7 نقاط عن جاره اللدود ريال و3 عن برشلونة، ما يعني أن الخطأ سيكون ممنوعا عليه إذا ما أراد الاحتفاظ بلقبه خصوصاً، في ظل المستوى الخارق الذي يقدمه ريال مدريد.

وسيكون اتلتيكو مرتاحا لمركزه الثالث في هذه المرحلة، إذ إن اشبيلية الذي يتخلف عنه بفارق 3 نقاط فقط لن يلعب في عطلة نهاية الاسبوع بسبب تأجيل مباراته مع ريال الذي وصل إلى نهائي كأس العالم للاندية، حيث سيواجه سان لورنزو الأرجنتيني، بعد غد السبت في مراكش.

وفي المباريات الأخرى، يلعب اليوم فياريال مع ديبورتيفو لا كورونيا، وغرناطة مع خيتافي، والتشي مع ملقا.

برشلونة يشدد الخناق على ريال مدريد

اكتسح برشلونة منافسه قرطبة من خلال الفوز عليه بخماسية نظيفة ضمن منافسات المرحلة السادسة عشرة من الدوري الإسباني لكرة القدم.

استعاد برشلونة، وصيف بطل الموسم الماضي، توازنه وشدد الخناق على غريمه التقليدي ريال مدريد المتصدر، بفوزه الكبير على ضيفه قرطبة 5 - صفر أمس السبت على ملعب كامب نو، في المرحلة السادسة عشرة من الدوري الإسباني لكرة القدم.

وعوض برشلونة سقوطه في فخ التعادل أمام مضيفه خيتافي في المرحلة الماضية، وحقق فوزه الثاني عشر هذا الموسم، معززا موقعه في المركز الثاني برصيد 38 نقطة بفارق نقطة واحدة خلف ريال مدريد، الذي تأجلت مباراته مع إشبيلية بسبب مشاركته في مونديال الأندية في المغرب، حيث يخوض المباراة النهائية مساء اليوم أمام سان لورنزو الأرجنتيني، أما قرطبة فتجمد رصيده عند 11 نقطة في المركز التاسع عشر قبل الأخير.

وكان بدرو عند حسن ظن مدربه، ومنح التقدم للفريق الكتالوني مبكراً وتحديدا في الثانية الـ71 عندما تلقى كرة خلف المدافعين داخل المنطقة من الدولي الكرواتي إيفان راكيتيتش، فهيأها لنفسه بيمناه وتابعها بالقدم ذاتها من مسافة قريبة داخل المرمى.

وهو ثاني أسرع هدف في الليغا هذا الموسم، بعد هدف الدولي المغربي مهاجم غرناطة يوسف العربي في مرمى ملقا بعد 44 ثانية.

وكاد الجزائري نبيل غيلاس يدرك التعادل من مجهود فردي داخل المنطقة، أنهاه بتسديدة بيمناه في الشباك الخارجية (19)، ثم سدد بورخا غارسيا كرة قوية تصدى لها حارس المرمى الدولي التشيلي كلاوديو برافو على دفعتين (26).

وفي الشوط الثاني، تابع برشلونة أفضليته، وترجمها إلى هدف ثان صنعه بدرو عندما مرر كرة إلى سواريز، فسددها بيمناه داخل المرمى (53)، وهو الهدف الأول لسواريز في الليغا.

ثم عزز بيكيه تقدم برشلونة بالهدف الثالث بضربة رأسية من مسافة قريبة إثر تمريرة عرضية من تشافي هرنانديز، بديل راكيتيتش (80)، ثم ضرب الدولي الأرجنتيني ليونيل ميسي بقوة في الدقائق الأخيرة، وختم المهرجان بتسجيله ثنائية في الدقيقتين 82 من تسديدة قوية من نقطة الجزاء، والدقيقة الأولى من الوقت بدل الضائع من تسديدة قوية بيمناه من مسافة قريبة، رافعاً رصيده إلى 15 هدفا في الليغا.

لاعبو برشلونه يحتفلون بعد تسجيل الهدف الأول في المباراة

بايرن ميونيخ يختتم مبارياته في 2014 بفوز «قاتل»

استطاع بايرن ميونيخ أن يختتم مبارياته العام الحالي، بفوز «قاتل» على مضيفه ماينتس بنتيجة 2-1 خلال منافسات المرحلة السابعة عشرة من الدوري الألماني لكرة القدم.

ودَّع بايرن ميونيخ، حامل اللقب والمتصدر عام 2014، بفوز قاتل على مضيفه ماينتس 2-1 أمس الأول، في افتتاح المرحلة السابعة عشرة من الدوري الألماني لكرة القدم.

وبدا النادي البافاري في طريقه نحو الاكتفاء بالتعادل الرابع له هذا الموسم، بعدما وصلت المباراة إلى دقيقتها الأخيرة والنتيجة 1-1، إلا أن الهولندي أربين روبن قال كلمته في الوقت القاتل، وأهدى فريق المدرب الإسباني جوسيب غوارديولا فوزه الثامن على التوالي، والرابع عشر من أصل 17 مباراة.

وأظهر بايرن، الذي لم يذق طعم الهزيمة في الدوري حتى الآن، أنه يتمتّع بعزيمة صلبة، ولا يستسلم، ما سيخوله المنافسة بجدية على ثلاثية الدوري والكأس المحلية التي بلغ دورها الثالث، ومسابقة دوري أبطال أوروبا التي تأهل لدورها الثاني، وأوقعته القرعة بمواجهة شاختار دانييتسك الأوكراني، في اختبار بمتناول كتيبة غوارديولا، دون أدنى شك.

وعزَّز النادي البافاري صدارته للدوري، وابتعد موقتا بفارق 14 نقطة عن أقرب ملاحقيه فولفسبورغ الذي سيكون أول اختبار له في 2015، وتحديدا في 30 يناير المقبل، بينما يتقدم بفارق 18 نقطة عن صاحبي المركزين الثالث والرابع بوروسيا مونشنغلادباخ وباير ليفركوزن.

ولم يذق رجال غوارديولا طعم الهزيمة سوى مرة واحدة هذا الموسم في جميع المسابقات، وكانت هامشية في دوري أبطال أوروبا على يد مضيفه مانشستر سيتي الإنكليزي (2-3)، في مباراة أكملها بعشرة لاعبين، وكان حينها ضامنا تأهله وصدارة مجموعته بغض النظر عن النتيجة.

ولم تكن بداية النادي البافاري مثالية، إذ وجد نفسه متخلفا في الدقيقة 21 حين اهتزت شباكه للمرة الرابعة فقط هذا الموسم بخطأ من حارسه العملاق مانويل نوير، الذي مرَّت الكرة بين ساقيه إثر تسديدة من زاوية صعبة للكولومبي ايلكين سوتو.

ردٌّ سريع

لكن ردَّ الضيوف كان سريعا من ركلة حرة رائعة للاعب وسطه العائد من الإصابة باستيان شفاينشتايغر (24) الذي سجَّل هدفه الأول هذا الموسم من أصل 8 مشاركات في جميع المسابقات منذ تعافيه من الإصابة التي أبعدته عن الملاعب منذ نهائي مونديال البرازيل 2014 في يوليو الماضي، علما أن مباراته الأولى لهذا الموسم كانت ضد هوفنهايم (4 - صفر) حين دخل في الدقيقة 78، المرحلة الثانية عشرة.

وبقيت النتيجة على حالها حتى الدقيقة الأخيرة من اللقاء، عندما توغَّل الإسباني خوان برنات في الجهة اليسرى ولعب كرة عرضية، فشل توماس مولر في متابعتها وإيداعها الشباك، لكنها سقطت أمام روبن الذي تابعها دون عناء، ليهدي فريقه نقطته الخامسة والأربعين، لكنه لم يتمكن من معادلة أو تحطيم الرقم القياسي الذي حققه الموسم الماضي في مرحلة الذهاب حين جمع 47 نقطة بعد 17 مباراة، علما أنه خاض مباراة المرحلة السابعة عشرة حينها في 29 يناير الماضي ضد شتوتغارت (2-1)، بسبب انشغاله بكأس العالم للأندية (أنهى عام 2013 وفي رصيده 44 نقطة من 16 مباراة وليس 17).

حارس ماينتس يحاول التصدي لإحدى الكرات في المباراة

غوارديولا سعيد بما يقدمه فريقه

أعرب المدرب الإسباني غوسيب غوارديولا عن سعادته لما يقدمه فريقه بايرن ميونيخ الألماني هذا الموسم، وذلك بعدما اختتم النادي البافاري النصف الأول بالفوز على مضيفه ماينتس أمس الأول الجمعة، في افتتاح المرحلة السابعة عشرة من الدوري المحلي.

وودّع بايرن ميونيخ حامل اللقب والمتصدر عام 2014 بفوز قاتل على ماينتس يدين به إلى الهولندي اريين روبن.

وبدا النادي البافاري في طريقه للاكتفاء بالتعادل الرابع له هذا الموسم، بعدما وصلت المباراة إلى دقيقتها الأخيرة والنتيجة 1-1، لكن روبن قال كلمته في الوقت القاتل، واهدى فريق غوارديولا فوزه الثامن على التوالي والرابع عشر من أصل 17 مباراة.

ولم يذق رجال غوارديولا طعم الهزيمة سوى مرة واحدة هذا الموسم في جميع المسابقات، وكانت هامشية في دوري ابطال اوروبا على يد مضيفه مانشستر سيتي الإنكليزي (2-3) في مباراة اكملها بعشرة لاعبين، وكان حينئذ ضامنا لتأهله وصدارة مجموعته بغض النظر عن النتيجة.

وسينهي بايرن النصف الأول من الموسم متقدما على اقله بفارق 11 نقطة عن أقرب ملاحقيه، وهذا رقم قياسي بفارق النقاط بعد مرور 17 مرحلة على بداية الموسم، محطماً الرقم الذي كان يتشاركه مع بوروسيا دورتموند (10 نقاط).

كما عادل بايرن رقمه القياسي من حيث الفارق بين الأهداف المسجلة وتلك التي دخلت مرماه (+37) والذي حققه في موسم 2012-2013 حين توج بثلاثية الدوري والكأس المحليين ودوري أبطال أوروبا.

"عندما نحلل كامل النصف الأول من الموسم، فأنا سعيد جداً"، هذا ما قاله غوارديولا الذي يسافر مع فريقه بعد الاعياد الى قطر لخوض معسكر تحضيري، مضيفا "بغض النظر عن وجهتنا، فنحن نلعب دائما بشغف. يجب أن نحافظ على هدوئنا والاستعداد للنصف الثاني من الموسم، لكنها (الفوز على ماينتس) طريقة جيدة لكي نتمنى للجميع ميلاداً مجيداً وعاماً سعيداً".

أبيدال يعلن اعتزاله

أعلن مدافع المنتخب الفرنسي السابق لكرة القدم اريك ابيدال (35 عاما) أمس الأول الجمعة اعتزاله اللعب "لأسباب شخصية".

وقال أبيدال في مؤتمر صحافي "اتخذت قرار الاعتزال مع اولمبياكوس لأسباب شخصية. الرياضي العالي المستوى هو الذي يعرف متى ينهي مسيرته".

وأعلن أبيدال اعتزاله والدموع في عينيه محاطا بالدوليين السابقين الحنوب افريقي بيار عيسى والفرنسي كريستيان كاريمبو، على التوالي المدير الرياضي المستشار في النادي اليوناني.

وكان الإسباني ميشال مدرب اولمبياكوس ذكر الأربعاء أن المدافع الدولي الفرنسي السابق سيعلن اعتزاله الجمعة في مؤتمر صحافي.

وخاض أبيدال مباراته الأخيرة مع فريقه ضد بانيونيوس (2-صفر)، وصرح المدرب لقناة نوفا التلفزيونية ان ابيدال (35 عاما) "اتخذ قراره بترك أولمبياكوس قبل شهرين".

تعليق أنشطة وزير الرياضة المغربي

أمر الملك محمد السادس، رئيس الحكومة المغربية عبد الإله بن كيران بـ"تعليق أنشطة" وزير الشباب والرياضة والمرتبطة بكأس العالم للأندية المقامة حالياً في المغرب، ومنعه من حضور المباراة النهائية التي أقيمت أمس السبت، وذلك حتى الانتهاء من التحقيق في عيوب ظهرت في ملعب العاصمة الرباط.

وأشارت وكالة الأنباء الرسمية، دون ذكر أي مصدر، إلى أن الملك محمد السادس أعطى تعليماته بفتح تحقيق معمق وشامل لتحديد المسؤوليات بسبب المشكلة التي عابت ملعب "المركب الرياضي الأمير مولاي عبدالله" في العاصمة الرباط، خلال المباراة الأولى من البطولة بين اوكلاند سيتي النيوزيلندي بطل اوقيانيا والمغرب التطواني المضيف (4-3 بركلات الترجيح بعد التعادل صفر-صفر).

ولقي الفريقان صعوبات كبيرة في اللعب على عشب الملعب، بسبب عدم قدرته على امتصاص مياه الأمطار الغزيرة، حيث نقلت الكاميرات الدولية معاناة اللاعبين، ما دفع بالمنظمين الى نقل مباريات العاصمة الرباط إلى مدينة مراكش.

بلاتر: نحتاج فعلاً إلى زلزال لسحب تنظيم مونديال 2022 من قطر

اعتبر رئيس الاتحاد الدولي لكرة القدم (فيفا) جوزيف بلاتر أمس الأول، أن سحب تنظيم كأس العالم من قطر عام 2022، يحتاج "فعلا إلى زلزال".

وقال بلاتر في مؤتمر صحافي عقده في مراكش أمس الأول، عقب قرار اللجنة التنفيذية لـ "فيفا" بالإجماع، نشر التقرير المتعلق بأعمال فساد مزعومة تتعلق بكأس العالم روسيا 2018 وقطر 2022: "نحتاج فعلاً إلى زلزال، وعناصر جديدة غاية في الأهمية لسحب كأس العالم من قطر".

وأضاف، "في الوقت الحالي، ليس هناك من سبب لنعود في قراراتنا، كأسا العالم، هما ضمن الأجندة، ما ينقص فقط التاريخ المحدد لمونديال 2022، لكن هاتين الكأسين، ستنظمان".

ويبدو أن الاتحاد الدولي لكرة القدم "فيفا"، رضخ أمام الضغط الذي تسببت به استقالة المحامي والمحقق الفيدرالي الأميركي السابق مايكل غارسيا، وقرر أن ينشر "بالشكل المناسب" التقرير المتعلق بملف كأسي العالم 2018 و2022، الذي تحوم حوله شبهات الفساد.

وكان غارسيا، وبصفته رئيس غرفة التحقيق في لجنة الأخلاقيات التابعة لفيفا، قدم تقريرا مفصلا بعد 18 شهرا من التحقيقات، يتناول فيه الشبهات في ملف ترشح روسيا 2018 وقطر 2022، لكن رئيس الغرفة القضائية في فيفا هانز - يواكيم ايكرت رأى أن التحقيق "يلاحظ بعض الحقائق" على "نطاق محدود جدا"، "يمكن أن يقوِّض نزاهة منح مونديالي "2018" و"2022"، وعلى وجه الخصوص في ملف مونديال "قطر 2022" السلوك الملتبس لشخصين، عملا كمستشارين في ملف الترشيح.

واستخدم غارسيا كلمات قاسية في بيان موجه إلى "فيفا" قال فيه: خلال عامين من عملي كرئيس مستقل لغرفة التحقيق في لجنة الأخلاقيات التابعة لـ "فيفا"، اعتقدت بأن هذه اللجنة تحقق تقدما حقيقيا، لكن في الأشهر الأخيرة تغير الأمر".

وأضاف غارسيا أنه قدم تقريره في 5 سبتمبر الماضي، وحدد فيه "مشاكل جدية وكبيرة في عملية الترشح والاختيار"، وطالب بنشره كاملا، لكن ايكرت، وقف ضده منذ البداية.

وطالب العديد من المسؤولين في عالم كرة القدم بنشر التقرير كاملا، بينهم رئيس الاتحاد الأوروبي ميشال بلاتيني ، ونائب رئيس الاتحاد الدولي رئيس الاتحاد الأردني الأمير علي بن الحسين، لكن بلاتر اعتبر في وقت سابق، أن نشره يُضرُّ بمصداقية الشهود قبل أن يخرج الآن من مراكش، وبعد اجتماع اللجنة التنفيذية بموقف مغاير أعلن فيه الموافقة على نشره "بالشكل المناسب".

إلا أن بلاتر، لم يغير موقفه ولم ينتظر كيف ستكون ردود الفعل حول ما يحتويه هذا التقرير، وأكد أن مونديالي "2018" و"2022"، ستحتضنهما روسيا وقطر.

وقال بلاتر: "طلبت من أعضاء اللجنة التنفيذية التصويت لمصلحة نشر التقرير المقدم من غرفة التحقيق، ووافقت اللجنة التنفيذية بالإجماع على الطلب من غرفة التحقيق التابعة للجنة الأخلاقيات في فيفا بنشر التقرير بالشكل المناسب، لدى الانتهاء من الإجراءات بحق الأشخاص الواردة أسماؤهم فيه".

السجن سنة لفيلبس مع وقف التنفيذ

عوقب السباح الأميركي مايكل فيلبس، الرياضي الأكثر تتويجاً في تاريخ الألعاب الأولمبية، بالسجن مدة سنة مع وقف التنفيذ، ووضع قيد المراقبة مدة 18 شهراً، بعد أن أوقفته الشرطة بسبب القيادة تحت تأثير الكحول وبسرعة تتجاوز الحدود المسموح بها، وذلك بحسب ما أعلن القاضي أمس الأول الجمعة.

كما فرض القاضي نايثن برافيرمان في محكمة ماريلاند مسقط رأس فيلبس على السباح الأميركي الأسطوري، المتوج بـ22 ميدالية اولمبية بينها 18 ذهبية، مواصلة علاجه من أجل التخلص من الإدمان على الكحول، كما منع من تناول الكحول خلال فترة حكمه المعلق، لكن سمح له بمغادرة البلاد من اجل خوض المنافسات والتمارين.

وأكد فيلبس أنه أكمل برنامج التخلص من الإدمان على الكحول، وانه يتطلع إلى الأمام بعد ارتكابه هذه الأخطاء، مضيفا "خلال برنامج الـ45 يوما، تمكنت من اكتشاف نفسي بشكل افضل... انا اتطلع لمستقبل افضل مما كنت عليه في السابق".

يسمح لفيلبس بمواصلة التدريبات مع ناديه، لكنه لن يتمكن من تمثيل المنتخب الاميركي حتى السادس من مارس 2015.

ولن يشارك فيلبس (29 عاما) في بطولة العالم المقررة في كازان الروسية من 2 إلى 9 أغسطس 2015 بعد اتفاق بهذا الشأن مع الاتحاد الأميركي.

بورتلاند يتفوق على سان أنتونيو بعد 3 أشواط إضافية

مُني سان أنتونيو سبيرز، حامل اللقب بهزيمة "مارثانونية" ثانية على التوالي، عندما سقط على أرضه أمام بورتلاند ترايل بلايزرز 129 - 119، بعد ثلاثة أشواط إضافية أمس الأول، في دوري كرة السلة الأميركي للمحترفين.

وسقط فريق المدرب غريغ بوبوفيتش الأربعاء الماضي على أرضه أيضا أمام ممفيس غريزليز، بعد ثلاثة أشواط إضافية 117 - 116، ما جعله أول فريق يخوض ثلاثة أشواط إضافية في مباراتين على التوالي منذ ديسمبر 1951، عندما اختبر بالتيمور بولتس الأمر ذاته.

وكان بامكان حامل اللقب أن يحسم اللقاء لمصلحته، لأنه تقدم بفارق 6 نقاط على ضيفه في كل من الشوطين الإضافيين الأولين، لكن بورتلاند قاوم بشراسة بفضل جهود داميان ليلارد ولاماركوس الدريدج، ونجح في العودة والبقاء على المسافة ذاتها من مضيفه حتى بداية الشوط الإضافي الثالث، حين استلم ليلارد زمام المبادرة بتسجيله النقاط التسع الأولى ليضع فريقه في المقدمة 120-112، بعد مرور دقيقتين، ثم 123-112 بسلة ثلاثية، ما دفع بوبوفيتش إلى إخراج لاعبيه الأساسيين.

دانكن الأفضل

أما من ناحية سان أنتونيو، فكان العملاق المخضرم تيم دانكن الأفضل بتسجيله 32 نقطة مع 10 متابعات، وأضاف داني غرين 27 نقطة مع 10 متابعات والبرازيلي تياغو سبليتر 14 نقطة مع 6 متابعات، لكن ذلك لم يكن كافياً لتجنيب صاحب الأرض هزيمته العاشرة في 27 مباراة.

وعلى ملعب فيديكس فوروم، وضع شيكاغو بولز حدًّا لانتصارات مضيفه ممفيس غريزليز عند 6 مباريات على التوالي وألحق به الهزيمة الخامسة فقط في 26 مباراة بالفوز عليه 103-97، وذلك بفضل تألق "المبتدىء" الإسباني-الصربي الأصل نيكولا ميروتيتش، الذي تعملق من خارج القوس بتسجيله 6 ثلاثيات من أصل 6 محاولات.

وعلى ملعب "ذي بالاس أوف أوبرن هيلز" الذي كان يعتبر في السابق من أصعب الملاعب بالنسبة للفرق الزائرة، عمَّق تورونتو رابتورز جراح مضيفه ديترويت بيستونز، وألحق به الهزيمة الثانية عشرة على التوالي بين جمهوره والثانية والعشرين هذا الموسم من أصل 27 مباراة بالفوز عليه 110-100.

وعلى ملعب "ستايبلس سنتر"، تغلب أوكلاهوما سيتي ثاندر على مضيفه لوس أنجلس ليكرز 104-103 رغم غياب نجمه كيفن دورانت الذي أصيب بالتواء في كاحله الأيمن خلال المباراة التي خسرها فريقه الخميس أمام غولدن ستايت ووريرز.

وتغلب كليفلاند كافالييرز على بروكلين نتس 95-91، وواشنطن ويزاردز على ميامي هيت 105-103، وبوسطن سلتيكس على مينيسوتا تمبروولفز 114-98، وتشارلوت هورنتس على فيلادلفيا سفنتي سيكسرز 109-91، ويوتا جاز على أورلاندو ماجيك 101-94.

الجريدة. aljarida
www.aljarida.com
يومية سياسية مستقلة
تصدر في الكويت عن شركة الجريدة للصحافة والنشر والتوزيع
الصالحية - شارع فهد السالم - مبنى أسامة
تلفون: 22257036 / 22257037 - فاكس: 22257035 - ص. ب: 29846 صفاة 13159 الكويت
شكاوى التوزيع والاشتراكات: خدمة العملاء: تلفون: 1828111 - فاكس: 22252540
الإعلانات:
شركة الجريدة للصحافة والنشر والتوزيع
تلفون: 1828111 فاكس: 22252537
البريد الإلكتروني: ads@aljarida.com
التوزيع:
شركة المجموعة التسويقية
للدعاية والإعلان والنشر والتوزيع ذ. م. م.
تلفون: 24919620 - فاكس: 24839487

آخر كلام

الجريدة. aljarida
رئيس التحرير خالد هلال المطيري

حديقة على... «التايمز»

حصل مشروع تشييد حديقة على شكل جسر على نهر تايمز بين جسري ووترلو وبلاكفرايرز على الضوء الأخضر الأخير من بلدية لندن التي كشفت أن العمل بالمشروع سيبدأ في عام 2015.

ونشرت البلدية بياناً على موقعها الإلكتروني جاء فيه: «يمكن لتشييد حديقة على شكل جسر، على نهر تايمز أن يبدأ العام المقبل بعد حصول المشروع على الضوء الأخضر من بلدية لندن».

وسيضم الجسر الممتد 366 متراً «فسحة عامة وحديقة مع 270 شجرة وشجيرة ونباتاً متسلقاً وورود». وستفتح الحديقة أبوابها بعد الانتهاء من تشييدها بالمجان من السادسة صباحاً حتى منتصف الليل، ويمكن الوصول إليها بالمصعد.

وقال رئيس بلدية لندن بوريس جونسون إن هذه الحديقة «ستشكل معلماً جديداً رائعاً في لندن، مع دعم التحريج والنمو الاقتصادي على ضفتي تايمز. وستكون واحة من الهدوء في قلب المدينة وتحفز المبادرة الرامية إلى تشجيع المشي» في العاصمة البريطانية.

وكانت بلدية ويستمنستر وافقت أيضاً خلال الشهر الجاري على هذا المشروع الذي قد يرى النور بحلول عام 2018.

ويعد هذا المشروع الذي تبلغ كلفته 175 مليون جنيه استرليني (222 مليون يورو) الجسر التاسع عشر الذي يربط بين ضفتي نهر تايمز في العاصمة البريطانية. وكان آخر هذه الجسور جسر الألفية الفولاذي المخصص للمشاة الذي دشن سنة 2001، ويربط بين كاتدرائية القديس بولس ومتحف «تايت مودرن».

وجسر «غاردن بريدج» الجديد الذي تعادل مساحته مساحة ملعب كرة قدم هو من تصميم المهندس البريطاني توماس هيذرويك الذي صمم حوض الشعلة الأولمبية لدورة لندن سنة 2012.

يذكر أن هذا المشروع لا يلقى استحسان الجميع ويُنتقد بسبب كلفته وموقعه. (أ ف ب)

الحكومة بوادٍ... والكويتيون في وادٍ آخر!

عبدالمحسن جمعة

لا يبدو أن الشارع الكويتي مهتم كثيراً بالانخفاض الكبير في أسعار النفط، وهو كذلك غير متفاعل مع الأطروحات الحكومية المتناقضة بهذا الشأن، بل إن هذا الموضوع أصبح «سالفة» عابرة بين الكويتيين يرددونها بينهم، وتنتهي دائماً بالعبارة التقليدية «ماذا استفدنا من الارتفاعات الكبيرة في أسعار النفط حتى نقلق على انخفاضه»؟!، ورغم أن تلك المقولة خاطئة، لكون النفط شريان حياتنا ومصدر رزقنا الوحيد، فإن لها اعتباراتها ومسوغاتها المفهومة لدى الكويتيين جميعاً.

أحد أهم أسباب اللامبالاة الشعبية لما تطرحه الحكومة هو عدم ثقة الناس بالأرقام والبيانات التي تطرحها الدولة، وتناقض الوزراء ومبالغاتهم، فوزير يقول إن السكين وصلت العظم، ويردف ذلك بالقول إنه لا يوجد لدينا نية لفرض الضرائب أو أي برنامج محدد لمواجهة ذلك سوى تخفيض المكافآت والمصروفات الزائدة، وهنا يُطرح تساؤل، هل هذه إجراءات تتناسب مع دولة وصلت فيها سكين العجز إلى عظم العظم؟!

بينما وزير آخر، وهو وزير المالية أنس الصالح، يروج أن الكويت ربما تضطر إلى الاقتراض الخارجي، وهو كلام خطير وغير معقول لدولة تحقق فوائض منذ عام 1999، وتبلغ تقديرات احتياطياتها المالية والاستثمارية 500 مليار دولار، بينما يؤكد من جانبه وزير النفط د. علي العمير أن وصول الكويت إلى العجز الحقيقي صعب ومستبعد حالياً، أما من يظهرون في وسائل الإعلام تحت مسمى «خبير اقتصادي» فهم يربكون الناس أكثر، لكون معظمهم يخلطون توجهم السياسي أو توجهات الجهة التي توظفهم مع التحليل الاقتصادي العلمي، لتخرج رسالة مغلوطة ومشوشة للمواطن.

أما السبب الأكثر تأثيراً فهو التحليل الشعبي للوضع، إذ يرى معظم المواطنين أنهم لم يستفيدوا من فوائض النفط سوى زيادات في الرواتب ابتلعها غول الغلاء، الذي لم تستطع الحكومة السيطرة عليه، سواء في ما يتعلق بالسلع، أو الخدمات، وقيم إيجارات السكن، وأسعار العقارات، ولم يروا إنجازات مؤثرة على بلدهم كبقية دول الخليج، كإنشاء المستشفيات، والملاعب، والمسارح، وخطوط المترو، وضخ فوائضها في شركات ضخمة للاكتتاب العام، لتوزيع الثروة على المواطنين، وكذلك عدم استفادة الشركات المدرجة في البورصة من الفوائض المليارية، بل إن الفوائض في الكويت أشعلت الصراع بين المتنفذين و«الهوامير» على كيكة المشاريع والمناقصات، وما يجلبه ذلك الصراع الشرس من ضوضاء وتوتر يشغل البلد دون فائدة تعم كل الكويتيين سوى قلقهم بسبب الساحة المحلية المتشنجة والمتوترة بسبب تلك الصراعات.

كما يرى معظم الكويتيين، الذين يملك معظمهم شهادات أعلى من مستوى الثانوية العامة، ولا توجد تقريباً لديهم أمية، أنه لا يوجد خطر حقيقي على النفط، لعدم توصل العالم إلى بديل له، مما يعني أن دخل الدولة مضمون، وقدرتها على سداد الرواتب والخدمات العامة مضمونة كذلك، أما القدرة على تحقيق الدولة فوائض فهو أمر لم يعد مهماً لأغلبية المواطنين، لأنه لا يحدث أي فارق في حياتهم، فهو يهم فئة محددة ومحدودة من الكويتيين!

***

لم يعد أمراً طبيعياً إشغال وزارة الداخلية بمتابعة كل صورة أو شريط مصور يتم عرضه أو بثه على وسائل التواصل الاجتماعي الإلكترونية، إن لم يكن فيه عمل إباحي صريح ومجرم، فالأمر خرج عن المعقول، فكل صورة لبنت أو شاب يصنفه البعض حسب رؤيته على أنه فيه إغراء أو إباحية يصارخ على «الداخلية» بطلب القبض عليهم وزجهم في السجون، فهو أمر غير معقول، وهو أمر سيضخم ويتضخم حتى يأتي يوم لن تستطيع أجهزة الوزارة متابعته، وقد يكون فيه تجاوزات على حقوق الناس وحرياتهم، لذا يجب تقنين تلك الملاحقات ليتفرغ رجال الأمن لمسؤولياتهم الحقيقية، ومن أهمها البلاء الأخير المتمثل في مخدر «الشبو»، الذي ينتشر حتى في مدارس أبنائنا وبناتنا، لذا اتركوا رجال الداخلية ليتابعوا ذلك الخطر في جميع المدارس بدلاً من ملاحقتهم صور فلانة وعلان على الإنترنت.

«اللي انتم خابرينهم» طبعاً!

حسن العيسى

يمثل مركز صباح الأحمد لأمراض الكلى والمسالك البولية وجهاً مشرقاً للكويت في نوعية الخدمة الصحية التي تقدم للمرضى، وفيه أسلوب إدارة حضاري لمتابعة الحالات المرضية وتنظيم مواعيد المراجعة، فمبنى المركز، الذي تطل غرفه على الشاطئ، يبعث بعض البهجة في روح المريض، مادامت شبابيك الغرف مغلقة، حتى لا تشتم منها روائح العطن (الصيانة) بسبب مياه المجاري الملوثة التي ظلت ترمى في بحرنا الجريح لعقود ممتدة من الإهمال واللامبالاة، لكن يبقى المركز نقطة مضيئة في عالم الرعاية الصحية بالدولة.

هذا المركز الحضاري تم إنجاز بنائه الجميل وتأثيثه بأفضل المعدات الطبية في فترة وجيزة، وتتمنى في قلبك أن تنجز كل مشاريع الدولة المتوقفة، والتي تراوح مكانها لأخطاء سوء الإدارة وعقد البيروقراطية السيئة والفساد بطريقة إنجاز مركز صباح الأحمد. السبب في هذا الاستثناء الكويتي هو أن المركز، وأتصور أن هناك بعض المشاريع تماثله، تم بناؤه وإنجازه عبر الديوان الأميري، لا من خلال وزارة الأشغال ولا عقدها وعقد إجراءاتها في المناقصات، و"تفصيلها" في كثير من الأحايين على مقاس بعض الذين "انتم خابرينهم"، وتحلم بأن تحل وزارة الأشغال، ومعها بلدية الكويت، التي لا يحمل فسادها البعارين، جملة وتفصيلاً، وتسلم مشاريع الدولة، من مستشفيات منسية ألغيت مناقصاتها أو توقفت دون مقاضاة المسؤولين فيها لأسباب "انتم خابرينها"، وغيرها من أمور في بلد الحال الواقف، لتسلم بداية ونهاية إلى الديوان الأميري كي ننتهي من هذا الصداع.

"ستوب" توقفوا، فهذا أمر لا خلاف عليه، فمثلاً في دول شرق آسيا في مرحلة تاريخية سابقة، تم بناء دول عصرية وصناعية متقدمة، وتم تحديث الدولة في وقت خيالي قياساً على غيرها من الدول، والسبب هو الحسم السريع من القيادة، وعدم وجود جماعات الضغط والمصالح والمنافسة التي تتواجد في كثير من الدول الحديثة العهد بالديمقراطية، وكانت القيادات، في تلك الدول، متسلطة بطبيعتها، خذوا مثلاً الصين، فيتنام، سنغافورة...، لم توجد عراقيل تقف أمام قفزات التقدم للأمام مثل التي وجدناها في دول مثل أميركا اللاتينية، ومثالها المكسيك أو الأرجنتين... هي متسلطة لكن، بشروط، فدول شرق آسيا عادة، تنتج قياديين مخلصين في الإدارة، وثقوب الفساد التي يمكن أن يلج منها الفاسدون قليلة، سواء كانت تلك الثقوب في أثواب نظام انتخابي وعبر صناديق الاقتراع أم في خيم نظام تسلطي فاسد مثل الكثير من الأنظمة العربية والإفريقية.

وكنت سأمضي بعالم الأحلام، عن العصا السحرية للديوان الأميري كي يحل مكان وزارة الأشغال، لكن استيقظت فجأة بحكاية أحد معارفي، يقول إنه حصل بالقرعة على قسيمة زراعية بالوفرة، وفرح بها لأنها حسب المخططات تقع على الشارع، لكنه عرف في ما بعد أن قسيمته وقسيمة جاره ليستا على الشارع، فقد خصصت المساحة الفاصلة بينهما وبين الشارع للديوان الأميري، كي توزع القسائم في ما بعد على الجماعة الذين "انتم خابرينهم"، حكاية صديقي وقسيمته الزراعية ذكرتني بحكايات مثلها، عن بعض المستثمرين الكويتيين في زمن مضى حين اشتروا أراضي مقابل ساحل البحر مباشرة في دولة شقيقة، وفي ما بعد عرفوا أن أراضيهم الاستثمارية لم تعد مقابل الشاطئ، فقد ردم الساحل، والسبب كان الجماعات "اللي انتم خابرينهم".

ملابس الأوروغواي وأغذيتها... محششة!

بوصفها أولى دول العالم إشرافاً على زراعة القنب الهندي، نشرت حكومة الأوروغواي تشريعاً يحدد شروط زراعته لاستخدامه بقطاعات النسيج والأغذية ومستحضرات التجميل، لا لاستهلاكه في النوادي أو بيعه في الصيدليات فقط. ونشرت رئاسة الأورغواي، على موقعها الإلكتروني، أن القنب غير المؤثر عقلياً يجب ألا يحتوي على أكثر من 1 في المئة من مادة «تي إتش سي»، في مقابل 0.5 بالحبوب، غير أن تطبيقه يتم ببطء، لذا لن يتوافر قبل مارس 2015 عندما يترك خوسيه موخيكا الرئاسة لتاباري فاسكيز، الطبيب المتخصص في معالجة السرطان، والذي يتشكك في القانون لعدم نيله تأييد سوى 60 في المئة من الشعب. (أ ف ب)

وفيات

مريم مهدي كمال قمبر البلوشي
أرملة: محمد ملا عباس حسين البلوشي
81 عاماً، شيعت، حسينية البلوش. الجابرية، ق11، ش108، العزاء من اليوم الأحد، ت: 66771779، 90998132

جبرة ياسين منوخ الهاملي
أرملة: عوض عويد المطيري
74 عاماً، شيعت، الرجال: صباح الناصر، ق4، ش106، م17، النساء: عبدالله المبارك، ق4، ش405، م11، ت: 99630484، 99015803

جاسم محمد نصيب
72 عاماً، يشيع في التاسعة والنصف صباح اليوم، الرجال: مسجد الإمام الحسن، بيان «مقابل سنترال مشرف»، النساء: مشرف، ق6، ش5، م35، ت: 66888088، 66868687

عبدالوهاب جاسم عبدالرزاق سعيد السناوي
13 عاماً، شيع، الرميثية، ق7، شارع حراء، ج72، م1، ت: 66668741، 99299377

مواعيد الصلاة

الفجر	05:13
الشروق	06:38
الظهر	11:46
العصر	02:36
المغرب	04:54
العشاء	06:16

الطقس والبحر

العظمى	19
الصغرى	08
أعلى مد	12:14 ظهراً
	10:46 مساءً
أدنى جزر	05:40 صباحاً
	05:16 مساءً