aljarida
الجريدة.
www.aljarida.com

الأحد
3 أغسطس 2014م
7 شوال 1435هـ
العدد 2401 - السنة الثامنة
32 صفحة
السعر 100 فلس

داخل العدد
توابل tawabil
إيرينا شايك تتصدر «فوغ»
ص 15

الصبيح لـ الجريدة.: مراجعة «الفتوى» لخطة التنمية أرجأت رفعها للمجلس

• «لا أخطاء أو اعتراضات وراء تأخرها... وتحال الأسبوع الجاري بعد اعتمادها نهائياً»

• «تطبيق القانون على أي لجنة خيرية تخرج عن أهداف إنشائها»

فهد التركي

أكدت وزيرة الشؤون الاجتماعية وزيرة الدولة لشؤون التخطيط والتنمية هند الصبيح عدم وجود أي أخطاء أو اعتراضات على خطة التنمية تقف وراء تأخر إنجازها، مرجعة هذا التأخر إلى طلب إدارة الفتوى والتشريع واللجنة القانونية بمجلس الوزراء مراجعةَ مرسوم الخطة، وهو ما أرجأ رفعها إلى مجلس الأمة.

وقالت الصبيح، لـ"الجريدة"، إن خطة التنمية اعتمدت نهائياً من قبل المجلس الأعلى للتخطيط ومجلس الوزراء في اجتماع واحد، وكان من المفترض رفعها إلى مجلس الأمة منذ فترة، لكن "ما عطل رفعها هو طلب الفتوى والتشريع واللجنة القانونية مراجعة مرسوم الخطة"، مؤكدة خلو الخطة من القصور أو الاخطاء، "وكل ما هنالك أن مرسوم قانونها روجع من قبل الجهتين المذكورتين وأخذ وقتاً طويلاً".

وأشارت إلى أن الحكومة بعد انتهاء "الفتوى" من مراجعة المرسوم سترفع الخطة إلى مجلس الأمة الأسبوع الجاري، وأنها مستمرة في بذل قصارى جهدها لإخراج أهم القوانين لتكون جاهزة خلال دور الانعقاد المقبل، وذلك في إطار تعاونها المستمر مع المجلس للمساهمة في حل المشكلات القائمة، مشيدة بما تم إنجازه من قوانين خلال دور الانعقاد الماضي والتي كانت ثمرة للتعاون الجاد بين السلطتين.

وعن جمعيات النفع العام المخالفة، شددت الصبيح على أن "الحكومة ماضية في تطبيق القانون على كل ما هو مخالف، حيث سيتم إغلاق أي لجنة خيرية مخالفة تنظم عملها أو تجمع التبرعات بطرق غير سليمة بما يخالف القانون"، مؤكدة أن "الحكومة جادة في تنظيم العمل الخيري ومنعه من الانحراف لأي أهداف غير التي أنشئ من أجلها".

هند الصبيح

4 مليارات دينار استثمارات «الحكومة» في البورصة

سند الشمري

بلغت القيمة السوقية لاستثمارات الجهات والمؤسسات الحكومية في البورصة 4 مليارات دينار، وذلك خلال إقفالات أسبوع ما قبل العيد، مقارنةً بـ3.65 مليارات خلال إقفالات الأسبوع الأول لسوق الكويت للأوراق المالية من العام الجاري، لترتفع بـ9.5%.

يُذكَر أن استثمارات الجهات الحكومية تمثل ما نسبته 12.7% من إجمالي القيمة الرأسمالية للسوق التي تبلغ 31.52 ملياراً.

وكشفت إحصائية أعدتها "الجريدة" عن استثمارات الجهات الحكومية "الملكية المباشرة" أو "إدارة أموال الغير"، أن الهيئة العامة للاستثمار تصدرت الجهات الحكومية من حيث الأعلى بالنسبة للقيمة السوقية لاستثماراتها بـ1.92 مليار دينار، حيث تمثل ما نسبته 48.1% من إجمالي الاستثمارات الحكومية، تليها المؤسسة العامة للتأمينات الاجتماعية بـ1.27 مليار دينار، لتستحوذ على ما نسبته 31.7% من هذه الاستثمارات.

13

اقتصاديات

• البنوك تستفيد من تحسن البيئة التشغيلية ونمو الائتمان وانخفاض المخصصات 10
• «دار الاستثمار»: أغلبية المستثمرين ترغب في خطة للأصول مدعومة بحماية المحكمة 10
• 2.6 مليار دولار قيمة الاستحواذ الإلزامي منذ بداية تطبيقه في سوق الكويت 11
• «دبي العالمية» تسعى إلى تعديل خطة إعادة هيكلة ديونها 12
• 1.4 مليار دينار مبيعات العقار في الربع الثاني والنمو 18% 14

السيسي يوجِّه نداءً لوقف الحرب في غزة ومخاوف من انتكاسة المبادرة المصرية

1700 قتيل بينهم 300 طفل... ورفح تغرق في حمام دم

السيسي متحدثاً إلى رينزي بعد مؤتمرهما الصحافي في قصر الرئاسة بالقاهرة أمس (رويترز)

القاهرة، سيناء - شيماء جلال ومصطفى سنجر

وجّه الرئيس المصري عبدالفتاح السيسي أمس نداءً لوقف إطلاق النار في قطاع غزة، الذي يتعرض لعمليات عسكرية إسرائيلية منذ أكثر من ثلاثة أسابيع خلّفت أكثر من 1700 قتيل، بينهم نحو 300 طفل، ودمرت البنية التحتية للقطاع وكذلك 41 مسجداً.

وقال السيسي خلال، مؤتمر صحافي مشترك مع رئيس الوزراء الإيطالي ماتيو رينزي في ختام محادثات بينهما في القاهرة، إنهما اتفقا على ضرورة تحقيق "تهدئة حقيقية" تسمح بدخول المساعدات

02

سورية: جبهة القلمون تشتعل وعرسال تدخل قلب المعركة

مقتل 50 جهادياً في كمين... و«النصرة» تقتحم مركزاً أمنياً لبنانياً

خسر تنظيم الدولة الإسلامية وجبهة النصرة أكثر من 50 عنصراً في معارك تواصلت على مدى يومين مع القوات السورية وعناصر حزب الله في منطقة القلمون الحدودية، وانتقل صداها إلى لبنان بعد تمكن مسلحين من السيطرة على مركز للشرطة في عرسال.

وقال مدير المرصد السوري رامي عبدالرحمن: "قتل ما لا يقل عن 50 عنصراً من الدولة الإسلامية وجبهة النصرة في كمين متقدم نفذته قوات النظام السوري وحزب الله في منطقة الجبة في جرود القلمون" الواقعة إلى الشمال من دمشق.

وأدت المعارك إلى مقتل سبعة عناصر من قوات النظام والمسلحين الموالين له، بينهم عنصران من الحزب، بحسب المرصد، الذي أكد إسقاط المقاتلين بنيران رشاشاتهم الثقيلة طائرة حربية تابعة لسلاح الجو السوري.

02

العاهل السعودي للعلماء والمشايخ: ترى فيكم كسل وفيكم صمت
25

أنشيلوتي: كاسياس أساسي في كأس السوبر الأوروبي
31

أوباما يقر بعمليات تعذيب واسعة بعد 11 سبتمبر

«الاستخبارات استخدمت تقنيات استجواب تجاوزت بها الحدّ»

أوباما يوقع مشروع قانون لحماية المستهلك في المكتب البيضاوي في البيت الأبيض أمس (أ ف ب)

أقرّ الرئيس الأميركي باراك أوباما بشكل مباشر وواضح مساء أمس الأول بأن الولايات المتحدة تجاوزت حدوداً معينة، ومارست بعد اعتداءات 11 سبتمبر 2001 "التعذيب" بحق أشخاص معينين، لكنه دعا إلى الابتعاد عن الأحكام التي تتضمن دروساً في الأخلاق.

جاء ذلك في لقاء مع صحافيين بالبيت الأبيض، تحدث فيه أوباما عن قرب رفع السرية عن تقرير برلماني حول تقنيات الاستجواب التي استخدمتها وكالة الاستخبارات المركزية (سي آي ايه) بين 2002 و2006.

وأضاف أوباما أن الولايات المتحدة قامت بأمور "تتعارض" مع قيمها، مبيناً أنه "حين استخدمنا بعض تقنيات الاستجواب المتقدمة، تقنيات أعتبرها شخصياً وينبغي على كل شخص نزيه أن يعتبرها تعذيباً، فإننا تجاوزنا حداً" ما كان ينبغي تجاوزه.

وبعد اعتداءات 11 سبتمبر، اعتقلت الـ"سي آي ايه" عشرات الأشخاص الذين كانت تشتبه في صلتهم بتنظيم "القاعدة" ولجأت إلى استخدام "تقنيات استجواب مبالغ

02

العراق: «الدولة» يسيطر على زمار ويغنم مستودعات الكسك

وسط معلومات عن انسحاب قوات البشمركة الكردية من خطوط القتال الأمامية لتسمح للطيران الحربي العراقي بقصف مواقع المسلحين في محافظة نينوى، توالت الأنباء أمس عن سقوط قضاء زمار الواقع شمالي مدينة الموصل، بيد تنظيم "الدولة الإسلامية" بعد معارك دامية على مدار يومين سقط فيها أكثر من 52 قتيلاً.

ويعد القضاء أول منطقة ذات كثافة كردية تقع ضمن المناطق المتنازع عليها شمالي الموصل تسقط بيد التنظيم منذ سيطرته على الموصل في 10

02

تحقيق

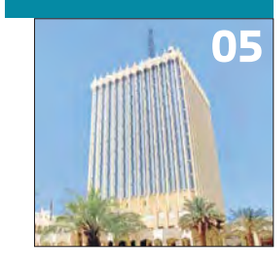

«الإعلام»: استراتيجية طموحة لاستعادة الريادة الإخبارية في المنطقة

محليات

«الأشغال»: إنجاز 30% من أعمال الجزء الأوسط لطريق الجهراء

الثانية

«الهلال الأحمر» تسلِّم لوزارة الصحة الفلسطينية مستلزمات طبية

Extra

أولاد غزة... طفولة مغدورة!

دوليات

برلمان ليبيا يعقد أولى جلساته في طبرق

رياضة

نقل مقر الأزرق من «غرين بارك» إلى «غرين بارك»!

الحمود: ممتنون للأبد لمن استعادوا الحرية والديمقراطية بدمائهم

«نستذكر بطولات وتضحيات الجميع في ذكرى الغزو الصدامي الغاشم»

سلمان الحمود

ذكر وزير الإعلام وزير الدولة لشؤون الشباب الشيخ سلمان الحمود أن الكويت تستذكر في هذا اليوم بطولات الجنود الشجعان الذين ثبتوا في أحلك أوقات الوطن، خاصة الأسرى والشهداء الذين ضحوا بأغلى ما يملكون في سبيله ولم يعودوا الى اسرهم وذويهم.

وقال الحمود، في تصريح صحافي امس، بمناسبة الذكرى الـ24 للغزو الصدامي الغاشم، «إننا سنبقى ممتنين الى الأبد لكل الذين انضموا الى القوات الكويتية الباسلة لتأمين حريتنا واستعادة الديمقراطية بدمائهم».

وأضاف: «اننا نريد أن تعلم شعوب الـ34 دولة الذين انضموا الى التحالف لتحرير الكويت اننا لن ننسى ابدا مساهماتهم لتأمين حريتنا عندما كان الكثير من الكويتيين يعانون ويعيشون في خوف، حيث توافد أصدقاؤنا من جميع أنحاء العالم ليساعدونا».

وزاد: «اننا بعدما يزيد على عقدين من الزمن من تحرير بلدنا الكويت فخورون للوقوف كتفا الى كتف مع الأصدقاء والحلفاء في المجتمع الدولي، للعمل من أجل السلام وتعزيز المؤسسات الدولية»، متابعا ان الكويت تتطلع الى المستقبل بتفاؤل كبير، آملة استمرار السلام والرخاء بسواعد شبابها الموهوب والطموح الذي تمنحه كل ثقتها للنهوض بها.

سيلايغتش: الغزو شكّل انقلاباً على حُسن الجوار

قال السياسي البوسني واليوغسلافي المخضرم حارث سيلايغتش في سراييفو، ان غزو العراق للكويت في مثل هذا اليوم (أمس) من عام 1990 شكل انقلابا على مفاهيم حسن الجوار، ومعالجة القضايا بين الدول بالحوار.

وأضاف سيلايغتش، الذي كان وقت الغزو العراقي للكويت وزيرا لخارجية جمهورية البوسنة والهرسك، في تصريح لـ«كونا» امس، ان «هذا الغزو الغاشم شكل انقلابا على المفاوضات السياسية التي تمثل اساس العلاقات الدولية في العالم المعاصر».

ولفت الى أن «هذا الغزو كان له انعكاسات سلبية إقليمية على الوضع في البوسنة والهرسك خاصة عندما قام النظام الصربي بعد عام ونصف بالاعتداء على البوسنة والهرسك».

وأشار إلى أن النظام العراقي دعم نظام صربيا في حربه ضد البوسنة بتزويده بالنفط، ولاحقا بالسلاح، على اعتبار ان «البوسنيين كانوا في ذلك الوقت متعاطفين مع الحق الكويتي ومخالفين بذلك النظام في صربيا وبقية جمهوريات يوغسلافيا التي شاءت غالبيتها الحياد في مسألة الغزو العراقي للكويت».

واعتبر سيلايغتش، الذي تبوأ لاحقا منصب رئيس مجلس الرئاسة في الدولة البوسنية، وقوف العالم مع حقوق الكويت عاملا ساهم في التعرف المبكر على النوايا العدوانية للنظام في صربيا، الذي استخدم بعض ادبيات النظام العراقي ومبرراته في غزو الدولة الجارة المسالمة الكويت.

وأكد سيلايغتش ان ما يجري الآن في العراق من صراعات مسلحة وانقسامات وتوتر نتيجة سياسة النظام العراقي السابق، والناجمة عن سياساته الرعناء التي بدأها بغزو الكويت و«بسببه جلب على العراق الوجود العسكري الأجنبي ولاحقا الغزو الاميركي للعراق وتبعاته التي نشاهدها اليوم».

«الهوية» تحتفي بالشهداء: صنعوا للأمة مجدها

خصصت مجلة الهوية الدورية الصادرة عن مكتب الشهيد التابع للديوان الاميري ملفها في العدد الجديد لذكرى العدوان العراقي على الكويت في الثاني من أغسطس، محتفية بذلك اليوم باعتباره «يوم الشهداء».

وافتتح العدد بقراءة لكلمة سمو أمير البلاد ألقاها بمناسبة الظروف المستجدة التي تمر بها البلاد قبيل شهر رمضان لما تحتويه من مضامين خالدة ورؤى ثاقبة تصب في مصلحة الوطن والمواطن، وأكد فيها سموه أن أمن الكويت وسيادتها واجب مقدس في عنق كل مواطن، وأنه لا تهاون في حماية أمن الوطن والمواطنين.

وتحت عنوان «مجد الذاكرة»، قالت مديرة تحرير المجلة، فايزة المانع، إن سجل التاريخ يشع بأسماء شهداء الوطن الذين اختاروا أن يكونوا بؤرة هذا التاريخ، وتركزوا فيه واحتضنوه وسجلوه باسم يوم الشهداء، مضيفة أنه بمثل هذا الأمر تصنع الأمة مجدها ويعتلي الشجعان صهوة الفخار.

وحول الدروس المستمدة من جريمة العدوان العراقي على الكويت كتبت الدكتورة عبير البالول مشاهدات عن الولاء والانتماء وعن الروح الوطنية العملاقة التي تجسدت بين الكويتيين أيام محنة الاحتلال، في حين كتب طارق الأحمد عرضا لدراسات جمعت في كتاب بعنوان «الهوية وقضاياها في الوعي العربي المعاصر»، أشار فيه الى أهمية اللغة والتاريخ في بلورة الوعي بالهوية. وتطرق الدكتور الزواوي بغورة الى «الذاكرة والهوية» وأبعاد الذاكرة الثلاثة في الماضي والحاضر والمستقبل، فيما تناول فتحي المسكيني مقالة بعنوان «تشارلز تايلور والهوية.. هل نحن باطن أنفسنا؟»، مفندا آراء بعض الفلاسفة حول ظاهر الإنسان وباطنه ومسألة النفس والأساس الأخلاقي في كل ذلك.

وضم العدد مقالات لمنصور مبارك حول «المواطنة والهوية المشتركة» وللدكتور نادر القنة حول مسرحيات كويتية تناهض الاحتلال والعدوان وتكرس مفهوم الهوية الوطنية، ولعماد نويري حول «سينما الغزو والمقاومة... حرب فيتنام نموذجا»، إضافة الى استطلاع لعايد الظفيري عن «الكويت بلد المليون نخلة».

وتضمن العدد أبوابا ثابتة، مثل السور الرابع عن الشهيد عبدالرزاق بوشهري، وباب من شهداء الإسلام عن آل ياسر، وباب من شهداء العروبة عن الشهيد أحمد موسى الدلكي، أول شهداء حركة فتح بقلم عبدالكريم المقداد، وفي باب من رموز الحرية عرض منصور مبارك للبطل بنيتو خواريز بطل المكسيك وصانع حداثتها، وقصيدة جديدة للشاعر مختار عيسى.

«ولاء» يطالب بنصب تذكاري للشهداء

أشكناني: تكريماً لهم في الذكرى الـ 24 للغزو الغاشم

خديجة أشكناني

بمناسبة الذكرى الرابعة والعشرين للغزو العراقي الغاشم، اقترحت الأمينة العامة للمشروع الوطني التوعوي لتعزيز قيم المواطنة «ولاء» د. خديجة أشكناني إقامة نصب تذكاري يتضمن أسماء شهداء كل محافظة على حدة، يوضع بجانب مبنى المحافظة نفسه، «تكريما واستذكارا لشهداء الواجب من أبناء الكويت الذين دفعوا ضريبة الدم فأكرمهم الله جل وعلا بالشهادة».

وأضافت أشكناني، في تصريح لها امس: «سيظل التاريخ يذكر بحروف من نور شهداءنا العظام الذين ساهموا بجهدهم وعرقهم في الذود عن أوطانهم مضحين بالغالي والنفيس من اجل رفعتها وسؤددها»، مبينة أن «ذكرى الاحتلال العراقي الغاشم للكويت التي تصادف اليوم (أمس) تفرض علينا التوقف لنستذكر شخصيات عظيمة ساندت الحق والشرعية، وجاهدت في سبيل أن يعود الحق لأصحابه، وأن تعود الكويت لأهلها حرة أبية تنعم بالحرية والأمان».

واعتبرت أن «العمل على التمسك بوحدتنا الوطنية واحترام دولة القانون هو السبيل الوحيد للحفاظ على مكتسباتنا الدستورية والديمقراطية، والتي جعلت منا دولة وقف الكثير من دول العالم إلى جانبها حتى استرداد حريتها».

واستذكرت أشكناني «الدور الكبير والبارز الذي قام به بطلا التحرير أمير البلاد الراحل الشيخ جابر الأحمد والأمير الوالد الشيخ سعد العبدالله، رحمهما الله، في استعادة البلاد وتحريرها من براثن الغزو العراقي الغاشم عبر تحركات سياسية مكثفة بالتوازي مع مجهودات أمير الدبلوماسية سمو أمير البلاد الشيخ صباح الأحمد منذ تسلمه حقيبة وزارة الخارجية عام 1963 في توثيق علاقات الكويت بالأمم المتحدة ومنظماتها الفرعية وبدولها الأعضاء»، وهو ما انعكس في «الدور الكبير والوقفة الصلبة التي اتخذتها الأمم المتحدة لمصلحة الكويت واستقلالها وسيادتها عندما تعرضت للعدوان العراقي الغادر».

«الهلال الأحمر» تسلِّم لوزارة الصحة الفلسطينية مستلزمات طبية

أكدت وقوف الكويت مع قطاع غزة في محنته جراء العدوان الإسرائيلي

أعلنت «الهلال الأحمر» أنه تم توريد المستلزمات الطبية العاجلة التي تفتقر إليها المستشفيات العاملة في قطاع غزة، خصوصاً أقسام الجراحة والعمليات.

سلمت جمعية الهلال الاحمر الكويتية وزارة الصحة الفلسطينية مستلزمات طبية وأدوية ومواد غذائية وكميات من الوقود لتوزيعها على المستشفيات في قطاع غزة الذي يعاني شحا في تلك المواد بسبب العدوان الاسرائيلي المستمر على القطاع.

وقال عضو مجلس الادارة أمين الصندوق الفخري للجمعية سعد الناهض في تصريح صحافي امس ان الكويت تبذل من خلال الهلال الاحمر الكويتي كل ما بوسعها للوقوف مع الأشقاء في قطاع غزة في محنتهم التي يمرون بها مضيفا ان دعم الكويت للقطاع وشعبه لن يتوقف.

وأكد الناهض أهمية تزويد المستشفيات الكبرى والعيادات العاملة في قطاع غزة بالكميات اللازمة من الوقود لاستمرار عملها اضافة الى تزويد المستشفيات بقطع غيار للأجهزة الطبية والتجهيزات المختلفة لضمان استمرار عملها في ضوء الأوضاع الطارئة التي تمر بها غزة.

وذكر انه بالتعاون مع وزارة الصحة الفلسطينية تم توريد المستلزمات الطبية العاجلة التي تفتقر إليها المستشفيات العاملة في القطاع خصوصا أقسام الجراحة والعمليات حيث تم توريدها مباشرة لجميع المستشفيات هناك بكلفة بلغت حوالي مليون دولار.

وبين الناهض ان هذه المساعدات تأتي لمواجهة الظروف الصعبة التي يمر بها قطاع غزة واستجابة لنداءات وزارة الصحة والاطباء لتوفير الدعم اللازم من الأدوية والمستلزمات الطبية لعلاج الجرحى وتزويد المستشفيات بالمحروقات والأغذية.

ولفت الى أنه تم شراء الأدوية والمستلزمات الطبية المختلفة من السوق المحلي بقطاع غزة من أجل الاسراع في ايصال المساعدات الطبية لمستشفيات القطاع معربا عن تمنياته بالشفاء لجميع الجرحى والمصابين من جراء العدوان الاسرائيلي.

وشدد على استمرار الهلال الاحمر الكويتي في توزيع المساعدات الاغاثية والبطانيات والفرش والوقود والدواء على المتضررين في عدد من المناطق في قطاع غزة ضمن اطار مشاريع إغاثية تنفذها الجمعية هناك نتيجة الظروف التي يعانيها بين الاعتداء والحصار.

وقال الناهض ان الجمعية تعمل بشكل وثيق مع مؤسسة التعاون في قطاع غزة لتقديم حصص غذائية عاجلة للنازحين الذين لجأوا إلى المدارس ومراكز الإيواء المختلفة.

وأعرب عن جزيل الشكر والامتنان للكويت قيادة وحكومة وشعبا ولكل أهل الخير من مواطنين ومقيمين في دولة الكويت لمساهمتهم في دعم الشعب الفلسطيني وتقديم العون والمساعدة لهم.

جانب من المستلزمات الطبية والمواد الغذائية المقدمة من الكويت إلى وزارة الصحة الفلسطينية

السيسي يوجِّه نداءً لوقف...

الإنسانية وبدء مفاوضات تنهي معاناة الشعب الفلسطيني.

وشدد على أن المبادرة المصرية تعد "فرصة حقيقية لإيقاف نزيف الدم الفلسطيني، وتتيح باختصار فرصة حقيقية من خلال تهدئة ثم استئناف المفاوضات"، موضحاً أن "الوقت حاسم، ولابد من استثماره بسرعة لإيقاف حمام الدم".

وعلى وقع تجدد المخاوف من انتكاسة جديدة للمبادرة المصرية مع رفض الجانب الإسرائيلي المشاركة في مفاوضات كان من المقرر انطلاقها في القاهرة أمس، استؤنفت المعارك في غزة صباح أمس.

وقالت مصادر أمنية فلسطينية إن الطيران الحربي قصف للمرة الأولى مبنى الجامعة الإسلامية ودمر عشرات المساجد، بينما أعلن الجيش الإسرائيلي أن نظام القبة الحديدية اعترض صباح أمس صاروخين أُطلِقا على تل أبيب وآخر على بئر السبع.

وأعلنت وزارة الصحة الفلسطينية أن 120 شخصاً قُتِلوا في رفح منذ صباح الجمعة ليرتفع إلى 1700 على الأقل عدد الفلسطينيين الذين قُتلوا منذ بدء العملية العسكرية في قطاع غزة في 8 يوليو الماضي.

وأكد المتحدث باسم الوزارة أشرف القدرة مقتل 50 شخصاً فجر أمس في رفح بينهم 15 ينتمون إلى عائلة واحدة، مضيفاً أن "حصيلة الجرحى تجاوزت 9000 غالبيتهم من المدنيين".

وفي إسرائيل لم يعد الأمر مقتصراً، كما في بداية عملية "الجرف الصامد"، على خفض الخطر الذي تمثله حركة حماس في قطاع غزة، إذ أطلق الجيش منذ الجمعة عمليات بحث دموية عن ضابط صف في الثالثة والعشرين من العمر فقد أثره في منطقة رفح.

وقال الجيش إن هدار غولدن أسر من العدو على الأرجح بالقرب من رفح جنوب قطاع غزة، موضحاً أنه وجنوداً كانوا يقومون بتدمير نفق بالقرب من رفح هاجمهم مقاتلون خرجوا من تحت الأرض حوالي الساعة 9.30 (6.30 تغ) بعد ساعة ونصف على بدء فترة التهدئة التي وافق عليها الطرفان.

27

سورية: جبهة القلمون تشتعل...

وأكد مصدر أمني سوري أن مجموعات إرهابية حاولت ليل أمس الأول التسلل من الأراضي اللبنانية في اتجاه جرود القلمون، وتصدت وحدات من الجيش لهذا التسلل، وتمكنت من قتل أعداد كبيرة منهم.

ونقل التلفزيون الرسمي السوري عن مصدر عسكري قوله إن عملية التسلل تمت من جرود عرسال (في شرق لبنان)، وهي بلدة ذات أغلبية سنية متعاطفة مع المعارضة السورية، ولها حدود طويلة مع القلمون.

وبعد ظهر أمس، شهدت عرسال توتراً إثر تطويق مسلحين حواجز للجيش اللبناني على أطراف البلدة بعد توقيف السوري عماد أحمد جمعة، بتهمة الانتماء إلى جبهة النصرة بناء على معلومات كانت في حوزة الجيش.

ورد مسلحو المعارضة السورية على هذه العملية باقتحام مركز أمني لبناني في بلدة عرسال، بحسب مصدر أمني.

وأوضح المصدر أن "شخصين من سكان بلدة عرسال قتلا أثناء محاولتهما منع المسلحين من اقتحام فصيلة تابعة لقوى الأمن الداخلي في عرسال"، مؤكداً أن المسلحين سيطروا على مركز الشرطة.

(دمشق، بيروت- أ ف ب، رويترز)

24 - 25

العراق: «الدولة» يسيطر...

يونيو الماضي.

يأتي ذلك عقب إعلان مصادر كردية، في وقت سابق أمس، أن معارك عنيفة نشبت لليوم الثاني على التوالي بين قوات البشمركة الكردية وعناصر "الدولة الإسلامية" في قرى تابعة لمنطقة زمار.

كما أفادت مصادر كردية أمس، بأن مسلحي التنظيم سيطروا على منطقة الكسك التي تضم مستودعات للنفط الخام، وأن قوات البشمركة الكردية انسحبت منها بعد قتال دام بين الطرفين، موضحة أن مقاتلات الجيش العراقي مستمرة في قصف المناطق التي يسيطر عليها التنظيم في زمار والكسك، في وقت تشهد هذه المناطق موجة نزوح للعوائل باتجاه المناطق الآمنة في كردستان.

وأوضحت المصادر أن "مسلحي الدولة هاجموا مواقع لقوات البشمركة قرب حقل للنفط وسد الموصل الواقعين في ناحية زمار"، مشيرة إلى أن رجال البشمركة تمكنوا من قتل نحو 100 من مسلحي الدولة الذين فرضوا سيطرتهم على مدينة الموصل، وأسروا 38 منهم.

يشار إلى أن ناحية زمار من المناطق التي فرضت قوات البشمركة سيطرتها عليها، بعد انسحاب قوات الجيش والشرطة الاتحادية في أعقاب سقوط مدينة الموصل ومدن أخرى شمال البلاد بيد تنظيم "الدولة الإسلامية".

وزمار تسكنها أغلبية كردية إلى جانب أقلية من الأزيدية، ويطالب إقليم كردستان العراق بضمها إليه، إلى جانب مناطق شاسعة أخرى، أبرزها مدينة كركوك التي فرض الأكراد سيطرتهم عليها كذلك، بعد انسحاب الجيش منها.

وقال مسؤول في البشمركة، رفض الكشف عن اسمه، إن قوات البشمركة انسحبت من خطوط القتال الأمامية إلى الخلف لتسمح للطيران الحربي العراقي بقصف مواقع المسلحين في زمار ومنفذ ربيعة الحدودي مع سورية.

(بغداد ـ أ ف ب، د ب أ، رويترز)

26

أوباما يقر بعمليات تعذيب...

فيها" على غرار الحرمان من النوم والإيهام بالغرق وتعرية المعتقل.

وكان أوباما أشار إلى هذه المسألة من قبل، لكنه لم يقدم رؤية واضحة بهذا الشكل. وبعدما ذكر أنه حظر هذه الأساليب منذ وصوله إلى البيت الأبيض، حذّر من أي حكم "أخلاقي" على هذه المرحلة.

وقال الرئيس الأميركي: "أعتقد أننا حين ننظر إلى الماضي، من المهم أن نتذكر مدى خوف الناس بعد انهيار البرجين التوأمين (برجا مركز التجارة العالمي في نيويورك)، لقد أصيب البنتاغون وتحطمت طائرة في بنسلفانيا".

وتابع: "ما كان الناس يعرفون ما إذا كانت هجمات أخرى وشيكة. كان هناك ضغط هائل على قوات الأمن وفرق الأمن القومي في مواجهة هذا الوضع".

وأثار التقرير البرلماني الذي سيُنشَر قريباً، عاصفةً في مارس الماضي، عندما اتهمت رئيسة لجنة الاستخبارات في مجلس الشيوخ دايان فينستين الـ"سي آي ايه" علناً بتفتيش أجهزة كمبيوتر استخدمها محققون في لجنتها.

ونفى مدير الاستخبارات المركزية جون برينان أولاً أن تكون الفرق التابعة له قامت بأي عمل غير لائق، لكنه اعتذر الأسبوع الماضي لمسؤولين في مجلس الشيوخ، في خطوة تعد سابقة.

وعندما أنجزت أعمالها في نهاية 2012، قالت فينستين بدون أن تكشف مضمون تقريرها، إن استخدام "تقنيات استجواب مبالغ فيها" كان "خطأً فادحاً".

ورأت عضو مجلس الشيوخ بعد تحقيق استمر ثلاثة أعوام ونصف العام، في رأي شخصي لكن على أساس هذا التحقيق، أن استخدام هذه التقنيات مثل الإيهام بالغرق لم يسمح للاستخبارات بتحديد مكان أسامة بن لادن الذي قُتِل في 2011 في باكستان في عملية قامت بها قوات خاصة أميركية.

(واشنطن - أ ف ب)

«الصحة»: خطة في الوزارات والمدارس للتوعية بالإيدز

الدوسري: نعول على مؤسسات المجتمع المدني في تنفيذ استراتيجيتنا

عادل سامي

وضعت وزارة الصحة خطة للتوعية بالإيدز تغطي جميع الوزارات، لنشر المعلومات الصحية والتوعية بوسائل انتقال العدوى وطرق الوقاية من الفيروس، على أن تشمل هذه الخطة محاضرات ورسائل توعية ومسابقات.

كشف مدير إدارة العلاقات العامة والإعلام في وزارة الصحة رئيس لجنة التوعية والإعلام، المنبثقة عن اللجنة الوطنية الدائمة لمكافحة الإيدز، فيصل الدوسري أن اللجنة وضعت خطة للتوعية تغطي جميع الوزارات والقطاعات المختلفة لنشر المعلومات الصحية والتوعية بوسائل انتقال العدوى وطرق الوقاية وأحدث الاستراتيجيات والمستجدات الصادرة عن المنظمات الدولية.

وقال الدوسري، في تصريح صحافي أمس، إن الخطة تأتي في إطار التزام وزارة الصحة بتنفيذ الاستراتيجية الإقليمية لمجابهة فيروس العوز المناعي البشري 2011-2015، والصادرة عن اللجنة الإقليمية لشرق المتوسط التابعة لمنظمة الصحة العالمية في اجتماعها رقم 57.

وأضاف أن الخطة تشمل محاضرات ورسائل توعية ومسابقات، بالتزامن مع بداية العام الدراسي المقبل، وبالتنسيق مع إدارة الصحة المدرسية، مشددا على أهمية دور مؤسسات المجتمع المدني وجمعيات النفع العام في تنفيذ المحور التوعوي بالاستراتيجية.

تواصل اجتماعي

بدورها، أكدت رئيسة مكتب الإيدز والإحصاءات والمعلومات في وزارة الصحة مقررة اللجنة الوطنية الدائمة لمكافحة الإيدز د. هند الشومر أن اللجنة خصصت موقعا للتواصل الاجتماعي للتوعية بأحدث المستجدات العلمية، والرد على الاستفسارات بشأن فيروس الإيدز، وطرق انتقال العدوى ووسائل وطرق الوقاية والعلاج، وأحدث الدراسات العلمية المستندة الى الأدلة والبراهين.

وشددت د. الشومر على أهمية احترام الخصوصية والسرية وحقوق المرضى والمتعايشين مع الفيروس، ضمن خطة العمل الوطنية لتنفيذ الاستراتيجيات الدولية والإقليمية والعربية التي تمت ترجمتها إلى سياسات وإجراءات عمل وبروتوكولات للرعاية الصحية ولفحص المخالطين والفئات الحساسة والتوعية، إلى جانب المحور القانوني الذي يستند الى المرسوم بالقانون رقم 62 لسنة 1992 بشأن الوقاية من الإيدز، والقانون رقم 31 لسنة 2008 بشأن الفحص الطبي قبل الزواج والقرارات المنفذة للقوانين.

التزام سياسي

وأكدت الشومر حرص الكويت على تقديم التقارير للمنظمات الدولية بما يؤكد الالتزام السياسي وتوجيه الجهود وحشد الموارد والإمكانات لتنفيذ الاستراتيجيات العالمية، ضمن التزام الكويت بالأهداف الإنمائية للألفية الثالثة الصادرة عن اجتماع الجمعية العامة للأمم المتحدة رفيع المستوى مع بداية الألفية الثالثة، حيث قدمت الكويت التقرير الوطني الأول للتصدي للعدوى بالإيدز في مارس 2010، والتقرير الثاني في مارس 2012، والثالث في مارس 2014.

وأعربت عن ارتياحها لما أنجزته الكويت في مجال الوقاية والتصدي للعدوى بالإيدز، مشيرة إلى أن الإحصائيات والمؤشرات المنشورة بتقارير منظمات الأمم المتحدة ومنظمة الصحة العالمية تدل على انخفاض العدوى بالإيدز، وإتاحة العلاج والرعاية الصحية طبقا لأحدث البروتوكولات العالمية، إضافة إلى تطبيق المعايير العالمية للتعقيم ومنع العدوى ومأمونية نقل الدم والصحة الاجتماعية وفحص العمالة الوافدة قبل منحها الإقامة بالبلاد ومتابعة الفئات ذات الخطورة العالية.

وشددت على أن اللجنة الإقليمية لشرق المتوسط لمنظمة الصحة العالمية ستناقش في اجتماعها رقم 61، الذي سيعقد في تونس من 19 إلى 22 أكتوبر المقبل، متابعة تطبيق الاستراتيجية الإقليمية والإنجازات التي أحرزتها كل دولة من دول إقليم شرق المتوسط لتنفيذ الاستراتيجية وفقاً للغايات والمؤشرات المحددة لذلك، وضمن إطار متابعة الأهداف الإنمائية للألفية الثالثة والاستعداد لوضع الأهداف الصحية العالمية لما بعد عام 2015.

فيصل الدوسري

هند الشومر

الخالد يتجه إلى ترقية مديرين في «الأوقاف»

إحالة من تجاوزت خدمتهم 30 عاماً للتقاعد

محمد الخالد

كشفت مصادر مطلعة في وزارة الأوقاف والشؤون الإسلامية عن توجه نائب رئيس مجلس الوزراء وزير الداخلية وزير الأوقاف والشؤون الإسلامية بالوكالة الشيخ محمد الخالد الى اعتماد قرارات الترقية في بعض القطاعات التابعة لوزارة الأوقاف، وتفعيل قرار الخدمة المدنية المتعلق بإحالة من تجاوزت خدمتهم 30 عاماً.

وأوضحت المصادر ان عجلة الإصلاح، التي يطلقها الخالد، جاءت بعد دراسة مستفيضة لمن وقع عليهم الاختيار لشغل بعض المناصب، لاسيما مناصب مديري إدارات مساجد محافظات الأحمدي والجهراء ومبارك الكبير، وتردد انه تم تحديد الاسماء بصورة اولية تمهيدا لاعتمادها بشكل نهائي.

واعتبرت ان هذه الخطوة تأتي ضمن سلسلة اصلاحات طويلة بدأت ولن تتوقف حتى يتم تسكين جميع الشواغر وضخ الدماء الجديدة وتفعيل من تجاوزت خدمتهم 30 عاما، وكل من بلغ هذه المدة أو شارف على بلوغها حتى تفعل آلية العمل في الوزارة وتدور عجلة التطوير والانتاج.

وأشارت الى أن إصلاحات الخالد انطلقت من قطاع المساجد، ولن تتوقف إلا بعد القضاء على التجاوزات في العديد من الإدارات، كما هو الحال في بعض المساجد التي عانت خلال الفترة السابقة كثيرا من الفساد المالي والإداري وتم كشفه بالوثائق والمستندات وإحالة المتورطين الى الجهات المختصة.

«الأشغال»: إنجاز 30% من أعمال الجزء الأوسط لطريق الجهراء

جانب من مشروع طريق الجهراء

سيد القصاص

كشفت مصادر مطلعة في وزارة الأشغال العامة عن إنجاز الوزارة، ممثلة في قطاع الطرق، 30% من أعمال العقد هـ ط 212، الخاص بإنشاء وانجاز وصيانة تقاطعات على الجزء الأوسط من طريق الجهراء، والبالغة قيمته 45.790 مليون دينار.

وأشارت المصادر إلى إنجاز القطاع 14% من أعمال العقد هـ ط 211، الخاص بإنشاء وإنجاز وصيانة تقاطعات على الطرق السريعة لخدمة مدينة الشيخ جابر، مضيفة ان قيمة العقد بلغت 28.600 مليون دينار.

يذكر أن قطاع الطرق سيعقد خلال اسبوعين مؤتمرا صحافيا ليعرض فيه إنجازات مشاريع الطرق خلال الفترة الماضية، مع عرض المشاريع المستقبلية التي سيتم طرحها خلال السنوات المقبلة.

من جانب آخر، يستقبل اليوم وزير الأشغال العامة وزير الكهرباء والماء المهندس عبدالعزيز الإبراهيم المهنئين بعيد الفطر المبارك في ديوان وزارة الكهرباء والماء.

المحسوبية تستبعد 14 موظفاً من أحد المراكز الرمضانية في محافظة الأحمدي

محمد راشد

عمليات تنفيع من مكافآت رمضان في إدارة مساجد المحافظة

كشفت مصادر مطلعة لـ«الجريدة» عن قيام عدد من المسؤولين في إدارة مساجد محافظة الأحمدي باستبعاد أكثر من 14 موظفا، واستبدالهم بآخرين مقربين منهم، لإدارة أحد المراكز الرمضانية في المحافظة، موضحة أن هذا القرار تم العمل به قبل شهر رمضان بأيام قليلة.

وأضافت المصادر أنه تم تشكيل لجنة منذ قرابة شهرين لإعداد وتهيئة ووضع آلية عمل محددة خلال شهر رمضان، وعقدت اللجنة المشكلة من 14 موظفا عدة اجتماعات دورية للتنسيق حول تجهيز نشرات ثقافية توعوية توجيهية لتوزيعها على جمهور المصلين في المركز الرمضاني.

وزادت أن اللجنة انتقلت ميدانيا إلى موقع المركز المذكور مرات عدة، للوقوف على آخر التجهيزات والاستعدادات لهذه المناسبة، مشيرة إلى ان نقطة التحول كانت عندما تعرض رئيس فريق العمل لأمر طارئ، وتم إسناد رئاسة اللجنة إلى شخص آخر، إذ قام بإلغاء كل الجهود السابقة وتكليف لجنة بأسماء أخرى قبل بداية شهر رمضان بأيام قليلة، ضاربا باللوائح والأنظمة عرض الحائط.

جهود ضائعة

وتساءلت المصادر عن الأسباب التي دفعت هذا المسؤول إلى إلغاء تشكيل اللجنة السابقة، لاسيما انها أضاعت جهود موظفين سخروا إمكاناتهم فترة طويلة لإظهار المركز بشكل يرضي المصلين خلال الشهر الكريم.

ولفتت إلى أن هذا القرار أظهر المركز بصورة مغايرة عن الأعوام السابقة، إذ لم يحقق النجاح المطلوب كما يعتقد من قام باتخاذ قرار استبعاد اللجنة السابقة، خصوصا أن المركز لم يقم بتوزيع النشرات التوعوية التوجيهية على جمهور المصلين، علما أن هذه النشرات كانت جاهزة لكن لم يتم إرسالها إلى المطابع.

وتابعت ان أحد الأدلة على عدم نجاح القائمين على المركز المعني عدم قيامهم بعمل استبيان يوزع على المصلين قبل نهاية شهر رمضان بيوم أو يومين، لمعرفة مدى رضا المصلين عن الخدمات المقدمة لتقييمها وتفادي التقصير في السنوات المقبلة، لأسباب غير معروفة.

تكرار الأسماء

وذكرت المصادر أن المسؤولين في إدارة مساجد محافظة الأحمدي قاموا بوضع بعض أسماء اعضاء اللجنة الجديدة في اللجان المعنية بمتابعة وتجهيز مصليات العيد، ما يؤكد وجود عملية تنفيع لبعض المقربين منهم على حساب آخرين.

وبينت ان المكافأة التي يتقاضاها أعضاء اللجنة خلال شهر رمضان فقط تبلغ 450 دينارا، بينما تبلغ مكافأة العمل في مصلى العيد 150 دينارا، بمعنى أن بعض الموظفين حصل على 600 دينار وآخرين تم حرمانهم من المكافأة، من منطلق تصفية حسابات مع قيادات سابقة.

واستغربت تجاهل وكيل وزارة الأوقاف والشؤون الإسلامية لشؤون المساجد، ومدير إدارة مساجد محافظة الأحمدي هذه المخالفات والقرارات التي أضرت بآخرين دون الرجوع إليهما، مطالبة قيادات الوزارة بمحاسبة كل من تسبب في ظهور المركز الرمضاني بمستوى أقل من الأعوام الماضية، وإنصاف الموظفين أعضاء اللجنة السابقة الذين تم استبعادهم بشكل تعسفي.

«المقاهي الشعبية» و«الإعلام» يطلقان برنامج «ليالي شعبية»

يبث مباشرة مساء كل جمعة من أحد المقاهي ويتضمن مسابقات وجوائز

أنتج تعاون «المقاهي الشعبية» ووزارة الإعلام تخصيص برنامج باسم «ليالي شعبية»، يبث على الهواء مباشرة من أحد المقاهي كل يوم جمعة، ويتضمن مسابقات وجوائز.

يوسف المطوع

اتفق الصندوق الاجتماعي للمقاهي الشعبية ووزارة الإعلام على إطلاق برنامج خاص باسم «ليالي شعبية» لإبراز دور المقاهي الشعبية وأنشطتها المختلفة، في إطار التعاون المشترك لدعم الموروث الشعبي والحفاظ على التراث الكويتي.

وقال مشرف الصيانة والخدمات في المقاهي الشعبية يوسف المطوع ان الصندوق خاطب، في إطار حرصه على إبراز دور المقاهي الشعبية، وزارة الإعلام من اجل تخصيص برنامج ترتكز فكرته على التراث الشعبي وينطلق من المقاهي الشعبية بما تمثله من موروث وتاريخ كويتي أصيل.

وأضاف المطوع ان «الإعلام» استجابت لهذه الفكرة وقررت تخصيص برنامج باسم «ليالي شعبية»، يبث على الهواء مباشرة من احد المقاهي الشعبية المختلفة الموزعة في مناطق الكويت، ويتضمن مسابقات وجوائز قيمة إضافة إلى استضافة شخصيات تاريخية وتراثية.

وذكر ان برنامج «ليالي شعبية» سيبث بشكل مباشر مساء كل يوم جمعة من احد المقاهي الشعبية الموجودة في الفروانية والصليبيخات والجهراء والسالمية وشرق وذلك وفق جدول محدد سيتم الإعلان عنه في حينه لدعوة الرواد الى الحضور والمشاركة في البرنامج.

انطلاق البرنامج

وأشار إلى ان الحلقة الأولى من برنامج ليالي شعبية ستبث يوم الجمعة المقبل 8 اغسطس من مقهى الفروانية الشعبي، مؤكدا أن جميع الاستعدادات استكملت من اجل استقبال الفريق التلفزيوني ورواد المقهى حتى تخرج الحلقة بصورتها اللائقة ويستمتع الزائرون للمقهى بهذا البرنامج والانشطة المختلفة.

ودعا المطوع المواطنين والمقيمين الى الحضور والتواجد في مقهى الفروانية الشعبي يوم الجمعة لمشاهدة بث برنامج ليالي شعبية والاستفادة من الهدايا والجوائز القيمة التي سيتم توزيعها على الحضور.

جوائز قيّمة

واشار الى ان تلفزيون الكويت خصص جوائز قيمة للحضور والمشاركين في برنامج ليالي شعبية، كما ان المقاهي الشعبية ستوزع جوائز خاصة بها ضمن فقرات البرنامج للفائزين.

وتقدم المطوع باسم الصندوق الاجتماعي للمقاهي الشعبي بالشكر والامتنان الى وزير الإعلام وزير الشباب والرياضة الشيخ سلمان الحمود ووكيل وزارة الإعلام صلاح المباركي والوكيل المساعد لشؤون التلفزيون يوسف مصطفى وجميع المسؤولين والعاملين في تلفزيون الكويت على اعتماد برنامج «ليالي شعبية» ضمن الدورة البرامجية الحالية، متمنيا استمرار التعاون المشترك لخدمة التراث والموروث الشعبي الكويتي.

وزيرة سودانية تشكر دعم الكويت لبلادها

أكدت وزيرة الرعاية الاجتماعية السودانية أمل البيلي تقدير الحكومة السودانية للجهود الإنسانية والخيرية التي تقوم بها مؤسسات الخير الكويتية في السودان.

وقالت البيلي، خلال الاحتفال الذي اقامته «الرحمة العالمية» بجمعية الإصلاح الاجتماعي لمصلحة 5 آلاف يتيم في السودان، ان المساعدات الكويتية سيكون لها دور مهم في تحسين الحياة المعيشية للأيتام وأسرهم ونقلهم الى مرحلة الإنتاج والاكتفاء.

وتابعت بأن نوعية المساعدات التي قدمت تمثل نقلة نوعية في توجهات المؤسسات الخيرية الكويتية.

وقال سفير الكويت لدى السودان طلال الهاجري، في كلمته بالمناسبة، ان «الكويت دأبت على دعم العمل الخيري والانساني في العالم، انطلاقا من قيم ديننا الحنيف وشمائل شعبها المحب لعمل الخير»، مضيفاً أن «دعم العمل الخيري في السودان ينطلق كذلك مما يجمع شعبي البلدين من وشائج وإخوة».

نواب يستذكرون الغزو العراقي الغاشم: الشعب الكويتي سطر ملحمة وطنية أمام المجتمع الدولي

الطريجي: بفضل التضحيات ومحبة أسرة الحكم عادت الشرعية

دعا عدد من النواب إلى استذكار الدروس في ذكرى الغزو العراقي الغاشم على أرض الوطن، والمحافظة على أمن وأمان الكويت وشعبها، وإعطاء التضحيات التي قدمها أبناء الوطن المزيد من الحق في التوثيق والتكريم.

استذكر عدد من النواب ذكرى الغزو العراقي الغاشم على الكويت، مشيرين الى ما قدمه الشعب الكويتي من تضحيات، وما سطره من ملحمة وطنية امام المجتمع الدولي، وما قدمته دول الخليج والدول العربية والمجتمع الدولي اثناء فترة الغزو.

وقال النائب يوسف الزلزلة: "تمر علينا اليوم ذكرى الغزو الصدامي الغاشم على دولة الكويت لنستذكر موقف الكويتيين، كل الكويتيين البطولي ووقوفهم جميعا سنة وشيعة وبدوا وحضرا كالبنيان المرصوص ليؤكدوا أن ما يجمعهم هي أمهم الكويت، بلدهم التي ولدوا فيه وسيموتون فيه".

واضاف الزلزلة في تصريح امس، ان الكويتيين سطروا أروع أمثلة الوحدة والاتحاد والتضحية والملاحم في سبيل وطنهم، وبيت القرين خير شاهد على ذلك، مشيرا الى انهم بينوا للعالم أجمع أن ولاءهم لأمير البلاد، لا يمكن أن يغير ذلك المواقف الصعاب ويبقى أن كل الصعاب التي مرت بها الكويت خلال فترة الغزو الغاشم رفعها الواحد القهار لان شعبها مؤمن بأن ربه سينصره فأبدل شعبها من بعد خوفه امنا، "حمى الله الكويت وأميرها وشعبها من كل مكروه".

بدوره، قال النائب احمد مطيع: "في ذكرى الغزو العراقي الغاشم على أرض الكويت الحبيبة نسأل الله أن يتغمد شهداءنا برحمته ورضوانه ويسكنهم الفردوس الأعلى"، مضيفا ان "محنة الغزو العراقي الغاشم على الكويت تدعونا للتآلف والترابط ونبذ العنصرية ودحر الفتنة ونحمد الله تعالى على نعمة الأمن والأمان".

واضاف مطيع في تصريح امس ان أبطال الكويت وأبناءها الذي قاوموا وصمدوا وضحوا بدمائهم في سبيل تحرير الوطن من الغزو العراقي يستحقون أكبر تحية وثناء وتبجيل، لافتا الى ان "حال الكويت أثناء الغزو العراقي المجرم يعتبر أكبر درس وموعظة للجميع للوقوف والصمود والتضامن مع غزة الجريحة لأننا تجرعنا مرارة العدوان والطغيان".

من جانبه، أكد النائب عبدالله الطريجي ان «الغزو العراقي ذكرى لا تنسى بآلامها وعِبرها، وبعد الله قوتنا كانت في وحدتنا وتماسكنا»، مضيفا ان «دور دول الخليج لا ينسى وعلى رأسها السعودية، ودور الملك الراحل فهد بن عبدالعزيز رحمه الله كان عالميا مؤثرا».

وقال الطريجي، في تصريح صحافي امس، ان الغزو العراقي كان درسا قاسيا على الكويتيين، ويجب ان يكون دائما امام اعيننا جميعا لنتعلم منه، خاصة في ظل ما تشهده المنطقة من احداث اشد خطرا من عام 1990».

عبدالله الطريجي

يوسف الزلزلة

أحمد مطيع

عبدالله التميمي

ولفت الى ان «ما تتمتع به الكويت من محبة لأسرة آل صباح ونعمة الامن والامان يجب ان نسعى للحفاظ عليها، وألا نفتح المجال للمتربصين لإلحاق الضرر بوطننا، خصوصا ان هناك اليوم من يحاول ان يدخل الكويت في نفق مظلم من خلال محاولات اثارة شائعات مغرضة».

واضاف: «اليوم هناك اجيال من المواطنين لم تشهد فترة الغزو العراقي الغاشم، لذا يجب علينا ان نوضح لهم انه لولا الملحمة الوطنية التي قدمها الشعب الكويتي ومحبة الوطن وأسرة الحكم واحترام المجتمع الدولي لدور الكويت واسهاماتها التي تقدمت بها، من بعد الله، لما عادت الشرعية»، داعيا الله «ان يرحم شهداءنا الأبرار ويجعل بلدنا آمنا».

بدوره، استذكر النائب عبدالله التميمي ذكرى الثاني من أغسطس عام 1990 قائلاً: «يمر علينا تاريخ اجتياح بلادنا الحبيبة من قبل نظام البعث البائد في هذا اليوم، لنستلهم منه الدروس والعبر، لاسيما المواقف البطولية التي سطرها أبناء هذا الشعب أثناء محنة الاحتلال».

وقال التميمي، في تصريح صحافي امس، «بعد مرور 24 عاما، لاتزال البطولات التي قام بها أبناء هذا الوطن خالدة في الاذهان، لكنها وللاسف الشديد لم تعط حقها من التوثيق والتكريم اللائق، فالاوطان تفتخر بتضحيات ابنائها وتخلدها بمختلف الوسائل».

وأضاف: «الشعب الكويتي حصل على شهادة زعماء دول العالم آنذاك، لصموده والتفافه حول قيادته الشرعية طوال أشهر المحنة التي ابتليت بها الكويت من نظام صدام المقبور، الذي باغتها في ليلة ظلماء وانتهك حرماتها واستباح دماء ابنائها واعراضهم وممتلكاتهم».

وتابع ان «من ابرز البطولات التي سطرها الشعب الكويتي أثناء فترة الاجتياح البربري من النظام البائد إلغاء كل التصنيفات الفئوية والطائفية البغيضة في الاعمال التي قام بها الكويتيون لوطنهم، بدءا من الاعمال الخدمية البسيطة اثناء الصمود، وانتهاء بالدماء التي تمازجت بين الاخوة من مختلف الشرائح في المقاومة والدفاع عن الوطن، والشواهد كثيرة، وما ملحمة شهداء القرين الا خير شاهد على ذلك».

وشدد على «ضرورة التمسك بتلك القيم التي اعادها التلاحم الوطني اثناء الاحتلال المشؤوم لوطننا، والتي كانت من ثوابت الآباء والاجداد»، مؤكدا ضرورة غرس الروح الوطنية التي تجلت أثناء تلك المحنة في نفوس الاجيال الجديدة التي نشأت بعد التحرير، فهم عماد المستقبل وثروته الحقيقية.

واعرب عن بالغ اعتزازه وتقديره بتضحيات ابناء الكويت آنذاك، الذين بذلوا الغالي والنفيس لوطنهم كل في ما استطاع، مستذركا امير القلوب الراحل الشيخ جابر الاحمد، وبطل التحرير الامير الوالد الشيخ سعد العبدالله رحمهما الله وشهداء الكويت الابرار، داعيا الله ان يحفظ الكويت وشعبها وأميرها من كل مكروه.

> بطولات أبناء الوطن لم تعط حقها من التوثيق والتكريم
> التميمي

حماد يشيد بالتعامل مع جمعيات «النفع»

أشاد النائب سعدون حماد بجهود وزيرة الشؤون الاجتماعية والعمل وزيرة الدولة لشؤون التخطيط والتنمية هند الصبيح في تعاملها مع جمعيات النفع العام بمسطرة واحدة دون تفرقة.

وقال حماد، في تصريح صحافي أمس، "لوحظ في الفترة الأخيرة انتشار ظاهرة تحول بعض جمعيات النفع العام إلى أحزاب تمارس نشاطا غير المرخص لها، حيث إن بعض الجمعيات خرجت عن النهج المرسوم لها، وتحولت من الدور الذي تم إنشاؤها من أجله إلى تجمعات سياسية تهدف إلى تحقيق مصالح معينة وتكسبات سياسية وشخصية دون النظر الى الهدف الاساسي من انشائها".

وأضاف ان "عدم التزام بعض جمعيات النفع العام بالنهج المرسوم لها، وما هو مرخص لها حولها إلى تيارات متناحرة ومتصارعة، وأفرزت الطائفية والقبلية والحزبية".

وطالب بوقف ترخيص أي جمعية من جمعيات النفع العام تخرج عن دورها واهدافها وما هو مرخص لها، وتطبيق القانون بكل حزم مع أي جمعية مخالفة تحاول المساس بكيان الدولة أو العبث بأمنها واستقرارها.

«الجمارك»: 8 ملايين دينار مكافأة الأعمال الممتازة لثماني سنوات

● علي صنيدح

اكدت الادارة العامة للجمارك ان تكلفة الاعمال الممتازة التي صرفت للموظفين الذين تنطبق عليهم شروط لجنة شؤون الموظفين تبلغ 8.161 ملايين دينار، من عام 2005 الى 2013.

واوضحت الادارة، ردا على سؤال للنائب خليل عبدالله، حصلت "الجريدة" على نسخة منه، انها "خاطبت الشركة المستثمرة (غلوبل) بخصوص تركيب الاجهزة بنظام البصمة بموجب كتابنا رقم 4524 المؤرخ 2088/11/12 وبناء عليه قامت بتركيب النقاط اللازمة لتركيب اجهزة البصمة، وتم موافاتهم بعدد الاجهزة المطلوبة لتركيبها بجميع قطاعات الادارة وبدون استثناء، اضافة الى انه تم إدراج المبلغ المطلوب لشراء الاجهزة ضمن مشروع ميزانية الادارة للسنة المالية 2012-2013".

وأضافت ان "تم النشر في الجريدة الرسمية لتقديم العروض للادارة، وتم طرح عطاءين بالاجتماع المقرر، وتبين ان احدهما كان به علامة مميزة، وعليه تم استبعاده لاعتباره مخالف للمادة 26 من قانون المناقصات، وعليه تبقى عطاء وحيد من شركة واحدة فقط استنادا لنص المادة 48 من قانون المناقصات العامة، ما ادى الى قرار اللجنة إلغاء الممارسة واعادة طرحها من جديد ومخاطبة لجنة المناقصات المركزية لاخذ موافقتها لطرحها بالسنة المالية الجديدة 2013-2014".

وزادت انه "لم يتم اعتماد المبلغ بمشروع الميزانية، حيث انتهت السنة المالية، وفي سنة 2014-2015 تم اعتماده، وحاليا جار طرح المناقصة من جديد"، لافتة الى انها تصرف مكافأة الاعمال الممتازة للموظفين الذين تنطبق عليهم الشروط والاسس التي وضعتها لجنة شؤون الموظفين، وكانت تكلفة الاعمال الممتازة من عام 2005 الى 2013 بمبلغ اجمالي قدره 8.161 ملايين دينار.

واوضحت ان "ساعات العمل الاضافي لموظفي الجمارك لا تصل الى 12 ساعة، بل هي ما بين ساعتين واربع ساعات في اليوم، ويتم منح الموظفين بدل عمل اضافي حسبما جاء بقرار وزير المالية رقم 34 لسنة 1977، وقرار مجلس الخدمة المدنية رقم 12 لسنة 2012 بشأن التعويض عن التكيف بالعمل الاضافي".

وعن تظلمات الموظفين قالت الادارة ان "الموظف يقدم التظلم الى السجل العام ويأخذ وصل استخراج يثبت فيه تاريخ تقديم التظلم، على ان يقدم التظلم عن تقريره خلال 15 يوما من تاريخ ابلاغه متضمنا الاسباب التي بني عليها واحالته الى لجنة شؤون الموظفين للبت فيه خلال عشرين يوما مع تقدير درجة الكفاءة في حالة قبوله".

وزادت: "يكون قرار اللجنة نهائيا، ويتم ابلاغ الموظف بقرارها خلال 7 ايام من تاريخ صدوره، اما في ما يخص التظلمات المقدمة عن القرارات الادارية الصادرة من الادارة فإنه يطبق عليها المدد المنصوص عليها قانونا في مرسوم بشأن اجراءات تقديم التظلم والقرارات الادارية للبت فيه وحسب مرسوم انشاء الدائرة الادارية في المحكمة الكلية لمراعاة النواحي الشكلية بالنسبة للبت في التظلمات".

التكلفة المالية للأعمال الممتازة عن كل سنة وعدد المستفيدين

السنة	إجمالي المبلغ د.ك	عدد المستفيدين
2006/2005	817500	681
2007/2006	865350	697
2008/2007	895550	891
2009/2008	910500	911
2010/2009	929650	946
2011/2010	1052650	1106
2012/2011	1364750	1503
2013/2012	1325550	1297

إضافة HOLDING EDAFAH

دعوة حضور إجتماع
الجمعية العمومية العادية وغير العادية

يتشرف مجلس إدارة شركة إضافة القابضة ش.م.ك (مقفلة) بدعوة السادة المساهمين الكرام لحضور اجتماع الجمعية العمومية العادية وغير العادية للسنة المالية المنتهية في 31 ديسمبر 2013، وذلك يوم الأحد الموافق 17/8/2014، في تمام الساعة 10:30 صباحاً، في وزارة التجارة والصناعة – قاعة (ب).

جدول أعمال الجمعية العمومية العادية

1 – سماع تقرير مجلس الإدارة ومناقشته والتصديق عليه للسنة المالية المنتهية في 31/12/2013.
2 – سماع تقرير الهيئة الشرعية عن السنة المالية المنتهية في 31/12/2013.
3 – سماع تقرير مراقبي الحسابات ومناقشته والتصديق عليه للسنة المالية المنتهية في 31/12/2013.
4 – مناقشة البيانات المالية للسنة المالية المنتهية في 31/12/2013 والمصادقة عليها.
5 – تفويض مجلس إدارة الشركة في بيع وشراء العقارات أو رهنها أو إعطاء الكفالات أو عقد القروض.
6 – الموافقة على التعامل مع أطراف ذات الصلة.
7 – إخلاء طرف السادة/ أعضاء مجلس الإدارة وإبراء ذمتهم من كل ما يتعلق بتصرفاتهم عن السنة المالية المنتهية في 31/12/2013.
8 – تعيين أو إعادة تعيين هيئة الفتوى والرقابة الشرعية لسنة 2014 وتفويض مجلس الإدارة بتحديد أتعابه.
9 – تعيين أو إعادة تعيين مراقب لحسابات الشركة وتخويل مجلس الإدارة بتحديد أتعابهم عن السنة المالية المنتهية في 31/12/2014.

جدول أعمال الجمعية العمومية غير العادية

1 – الموافقة على توثيق أوضاع الشركة بما يتماشى مع قانون رقم 25 لسنة 2012 وتعديلاته ولائحته التنفيذية.

في حالة وجود أي استفسار يرجى من السادة المساهمين مراجعة شركة اضافة القابضة من الأحد إلى الخميس، من الساعة 8 صباحا وحتى الساعة 3 العصر – الكائنة في منطقة القبلة شارع السور – برج الشامية – دور 7، هاتف رقم 22331777.

مجلس الإدارة

«الإعلام»: استراتيجية طموحة لاستعادة الريادة الإخبارية في المنطقة

مشاريع إعلامية لرفع كفاءة المنتج الإخباري الكويتي

شكّل افتتاح وزير الإعلام الشيخ سلمان الحمود نظام الرصد الإلكتروني للمحطات الفضائية الإخبارية التلفزيونية والإذاعية والمواقع الإلكترونية الإخبارية إحدى خطوات تطوير قطاع الأخبار والبرامج السياسية في الوزارة، وهو الأمر الذي يعول عليه مسؤولو «الإعلام»، إذ يعد هذا النظام هو الأول من نوعه في منطقة الشرق الأوسط، لقدرته الفائقة على التسجيل التلقائي لجميع المصادر الإخبارية، تلفزيونياً وإذاعياً ومواقع الويب وتصنيفها واستعادتها باستخدام محرك البحث المتقدم.

ويعتبر المسؤولون الإعلاميون أن هذا الأمر يتيح لقطاع الأخبار مضاعفة العمل، القائم على قدم وساق، لاستعادة الريادة الإعلامية الإخبارية الكويتية في المنطقة، بما ينسجم مع الاستراتيجية الطموحة لاستخدام كل التقنيات الحديثة وتكنولوجيا المعلومات لإحداث نقلة نوعية في مجال الأخبار والبرامج السياسية.

وأشاروا إلى أن المشروع الجديد سيساهم في تنوع المصادر، حيث سيكون النظام قادراً على متابعة 80 قناة تلفزيونية بدلاً من 20، و20 محطة إذاعية بدلاً من 10، و100 موقع إلكتروني بدلاً من 30، مبينين أن القدرة التخزينية ستصل إلى 20 ألفا بدلاً من 2000، فضلاً عن إضافة عدد من اللغات الأجنبية وإدخال مواد الفيديو المحملة من الانترنت إلى النظام.

خالد الدوسري

متابعة 80 قناة تلفزيونية في المشروع الجديد

أكد عدد من مسؤولي وزارة الإعلام أن نظام الرصد الحديث يعتبر الاول من نوعه في منطقة الشرق الاوسط، لقدرته الفائقة على القيام بعمليات التسجيل التلقائي لكل المصادر الاخبارية تلفزيونيا وإذاعيا ومواقع الويب وتصنيفها واستعادتها، ومطابق لنظام هيئة الإذاعة البريطانية BBC.

وقال هؤلاء المسؤولون، في تصريحات متفرقة لـ"الجريدة"، إن مراقبة الرصد معنية بمتابعة وسائل الإعلام المرئية والمسموعة ومواقع الإنترنت، حيث يعتمد على رصدها وتسجيلها مدة زمنية معينة، وتصنيف المواد الإعلامية وفق عدة معايير.

بداية، ذكر الوكيل المساعد لشؤون الأخبار والبرامج السياسية في وزارة الإعلام فيصل المتلقم ان "قطاع الاخبار يعمل على قدم وساق لاستعادة الريادة الاعلامية الاخبارية الكويتية في المنطقة"، من خلال استراتيجية اعلامية طموحة لاستخدام كل التقنيات الحديثة وتكنولوجيا المعلومات لإحداث نقلة نوعية في مجال الاخبار والبرامج السياسية.

تحديث المرافق

وأضاف المتلقم ان وزير الاعلام وزير الدولة لشؤون الشباب الشيخ سلمان الحمود، ووكيل الوزارة صلاح المباركي يوليان اهمية كبرى لتطوير وتحديث مرافق الخدمات الاعلامية بالوزارة، وخاصة قطاع الاخبار لما يمثله هذا القطاع من اهمية للإعلام الكويتي، في ظل تزايد اعداد القنوات الاخبارية المتخصصة بالمنطقة والعالم العربي من اجل دعم مواقف ورؤى دولة الكويت تجاه مختلف الأحداث والقضايا والتطورات على المستوى العربي والدولي.

وتابع ان قطاع الاخبار وبدعم مباشر ومشكور من وزير الإعلام، قام بتنفيذ عدد من المشارع الفنية والاعلامية لرفع كفاءة المنتج الاعلامي الاخباري الكويتي، اضافة الى تطوير عمليات المونتاج الحديثة واقامة الدورات المتخصصة للعاملين بالقطاع داخل الكويت وخارجها، وربط مصادر الاخبار بقاعة التحرير واستوديو البث الاخباري، وهذا الدعم يمثل سببا رئيسيا ومباشر للتطور الحاصل في قطاع الأخبار والبرامج السياسية.

نظام الرصد الإلكتروني هو الأول من نوعه في الشرق الأوسط

واكد ان افتتاح الوزير الحمود لنظام الرصد الالكتروني للمحطات الفضائية الاخبارية التلفزيونية والاذاعية والمواقع والإلكترونية الاخبارية بمنزلة احدى خطوات تطوير قطاع الاخبار والبرامج السياسية، لافتا الى أن نظام الرصد الحديث يعتبر الاول من نوعه في منطقة الشرق الاوسط ، لقدرته الفائقة على القيام بعمليات التسجيل التلقائي لكافة المصادر الاخبارية تلفزيونيا وإذاعيا ومواقع الويب وتصنيفها واستعادتها باستخدام محرك البحث المتقدم.

أنظمة عالمية

من جانبه، افاد مدير التنسيق والمتابعة في قطاع الأخبار والبرامج السياسية سالم الوطيان بأن "مراقبة الرصد معنية بمتابعة وسائل الإعلام المرئية والمسموعة ومواقع الانترنت، حيث يعتمد على رصدها وتسجيلها لمدة زمنية معينة، وتصنيف المواد الإعلامية وفق عدة معايير، ليتسنى تخزينها بشكل مرتب ومنظم، لتسهيل الوصول اليها عبر محرك البحث الخاص بالنظام"، مؤكدا أن "هذا النظام يعتبر من أكثر الأنظمة العالمية تطورا في الاستخدامات والمتابعة وتحليل المواد الإعلامية بأي شكل كانت".

وأكد الوطيان أن "وزارة الإعلام تعتبر أول جهة في الشرق الأوسط تستخدم هذا النظام المتطور في رصد ومتابعة الأخبار"، موضحا أن "من مميزات هذا النظام هي قدرته على التسجيل التلقائي لكافة المصادر وهي التلفزيون، الإذاعة ومواقع الويب وتصنيفها تصنيفا ممنهجا واستعادتها وقت الحاجة لها باستخدام محرك البحث المتقدم".

وعن خصائص هذا النظام، زاد إن "البحث المستقبلي والتتبع، التفريغ النصي للكلام المنطوق ويعتمد على سلامة مخرجات الألفاظ، الأخبار العاجلة، إنشاء ملفات خاصة بالأحداث السياسية، تسليط الضوء على الأحداث الأكثر تداولا، الأخبار ذات الصلة، نظام المراسلات، المصادر الديناميكية وفق الأحداث ومساحات العمل المشتركة وتشارك الموظفين بأداء مهام معينة".

ولفت الى أن "المرحلة الثانية لهذا المشروع سيساهم في تنوع المصادر، حيث سيكون النظام قادرا على متابعة 80 قناة تلفزيونية بدلا من 20، و20 محطة اذاعية بدلا من 10، و100 موقع الكتروني بدل 30 موقعا، وستكون القدرة التخزينية 20 ألفا بدل 2000، وإضافة عدد من اللغات الأجنبية وإدخال مواد الفيديو المحملة من الانترنت للنظام ومواد الأرشيف أيضا".

نشرات يومية

من جهته، ذكر مراقب في قطاع الأخبار مسفر الحيان ان "أساس عمل المراقبة هو رصد ومتابعة المحطات التلفزيونية والإذاعية ذات الطابع الإخباري، بالإضافة إلى وكالات الأنباء والمواقع الإخبارية على شبكة الإنترنت".

وكشف الحيان ان "الإدارة تقوم برصد 20 محطة تلفزيونية و10 محطات إذاعية وعدد من وكالات الأنباء الرئيسية والعديد من المواقع الإخبارية على الإنترنت"، لافتا الى أن "عملية الرصد تستمر 24 ساعة يوميا، حيث تصدر الإدارة يوميا نشرتين صباحية ومسائية، يتم توزيعها على إدارات التحرير في قطاع الأخبار والبرامج السياسية للاستفادة منها".

وأوضح أن "نظام الرصد الإلكتروني المعمول به حاليا في قطاع الأخبار والبرامج السياسية مطابق مع نظام هيئة الإذاعة البريطانية BBC، ويعتبر النموذج الأحدث في منطقة الشرق الأوسط"، مؤكدا أن هذا النظام الذي تم تطبيقه أخيرا في قطاع الأخبار والبرامج السياسية يسهل عمل الراصد في متابعة آخر الأخبار، ويضمن نقلها بالشكل الصحيح من المصدر، وهذا الأمر كان مفقودا في النظام السابق الذي كان يتطلب جهدا مضاعفا من قبل العاملين في متابعة ورصد الأخبار".

وذكر أنه "بعد نجاح هذا المشروع هناك توجه لعمل مرحلة ثانية، لنتمكن من مضاعفة عملية المتابعة الإخبارية، وهو الأمر الذي سينعكس بشكل إيجابي على إدارات تحرير الأخبار".

جودة النظام

بدوره، أكد مراقب رصد الاخبار أيمن مطر أن "سيرفر الرصد يعتبر من أهم وأبرز إنجازات قطاع الأخبار والبرامج السياسية"، لافتا الى انه "يعتبر نقلة نوعية مهمة وجوهرية في مجال مراقبة ورصد المعلومات التلفزيونية والإذاعية والإلكترونية".

وأوضح مطر أن "هذا النظام هو بديل للنظام التقليدي الذي كان قائما على الرصد اليدوي"، مؤكدا أن النظام الجديد ساهم في تحسين جودة مخرجات المواد الفيلمية ويغذي يوميا احتياجات قطاع الأخبار من خلال نظام يسهل فيه البحث عن المواد المطلوبة".

ولفت الى أن "مراقبة الرصد وضعت في 19 سبتمبر الماضي برنامجا شاملا لتدريب الموظفين على عمل السيرفر واستخدامه بكفاءة ومهارة، من خلال دورات مكثفة حول كيفية التعامل مع التدفق الهائل للمعلومات، وتحديد المواد المطلوبة وطرق البحث، تنظيم فرق العمل وقوائم الأخبار وآلية التعامل مع التطورات والمستجدات، تصنيف وتبويب المعلومات".

برنامج شامل لتدريب الموظفين على النظام الجديد واستخدامه بمهارة وكفاءة

وكشف أن "المراقبة تتعامل يوميا مع متوسط 300 مادة، منها 60 في المئة اخبار ومقابلات وتقارير اخبارية وتحليلية و40 في المئة برامج سياسية مباشرة وتسجيلية ذات صلة في الكويت ودول الخليج العربي والقضايا الأقليمية والدولية البارزة"، مؤكدا ان "المراقبة تراعي أن يغطي حزام الرصد الأحداث السياسية والاقتصادية، كما يوجد نظام رصد دقيق موثق بالمعلومات والأفلام مصنف في قاعدة معلومات تعتبر مرجعا حيويا".

تواصل اجتماعي

إلى ذلك، قالت إيمان أحمد إنها تقوم بإضافة الأخبار بعد تدقيقها على الموقع الإلكتروني لقطاع الأخبار والبرامج السياسية News.gov.Kw، ويتم ايضا نقلها على مواقع التواصل الاجتماعي الخاصة بقطاع الأخبار والبرامج السياسية.

وكشفت أحمد أن مواقع التواصل الاجتماعي تحقق المزيد من النجاح، حيث وصل عدد المتابعين لمواقع التواصل الاجتماعي اكثر من 20 ألف متابع، مؤكدة أن المسؤولين في قطاع الأخبار والبرامج السياسية حريصون على توفير احتياجات العاملين في مراقبة الرصد لتوفير بيئة عمل ملائمة لمهامهم وواجباتهم الوظيفية، لكونها مهام مهمة ودقيقة تستوجب من الراصد المتابعة والتدقيق في الأخبار التي يتم متابعتها.

قالوا

"النظام خطوة نحو تطوير قطاع الأخبار"
فيصل المتلقم

"القطاع أحدث منظومة رصد إلكتروني للأخبار"
سالم الوطيان

"نقلة جوهرية ترصد الأخبار على مدار الساعة"
مسفر الحيان

"مواقعنا الإخبارية تحقق نجاحاً متزايداً"
إيمان أحمد

"يعد من أبرز إنجازات قطاع الأخبار"
أيمن مطر

مركز الرصد الإلكتروني للإعلام العربي والعالمي

قطاعات في «الإعلام» تنتقل إلى برج الحمراء بعد أيام

كشفت مصادر مطلعة أن عددا من قطاعات وزارة الإعلام ستنتقل هذا الشهر الى مبنى برج الحمراء بمنطقة شرق، الذي استأجرت فيه الوزارة عددا من الأدوار لاستغلالها في التغلب على مشكلة السعة المكانية التي يعانيها مبنى ديوان الوزارة منذ سنوات.

وأكدت المصادر لـ"الجريدة" ان القطاعات التي ستنتقل الى برج الحمراء هي الإعلام الخارجي، الإعلام الجديد، التخطيط والتنمية المعرفية وجزء من القطاع الإداري والمالي، لافتة الى ان ذلك سيمنح القطاعات المتبقية في مبنى الوزارة التوسع في العمل وزيادة عدد الموظفين ليتمكنوا من الانجاز بشكل أدق وأسرع من السابق.

وذكرت ان وزارة الإعلام تعمل على إنهاء جميع الإجراءات الرسمية، من أجل البدء في مشروع مبنى جديد لوزارة الإعلام في أحد المواقع المميزة بالدولة، مشيرة الى ان البلدية وفرت أرضا للوزارة بمنطقة الشويخ الإدارية لإقامة هذا المبنى، لكن الوزارة لديها رغبة في استبدال الموقع بآخر يكون أكثر ملاءمة لطبيعة عملها.

نزيل بـ«المركزي» يخفي مخدرات في حذائه!

أثناء عودته من المستشفى بعد عملية غسل كلى

في إطار الإجراءات الاحترازية التي تقوم بها المؤسسات الإصلاحية لتحقيق الانضباط داخل السجون ومتابعة النزلاء، تمكن رجال الأمن في السجن المركزي من ضبط أحد النزلاء من غير محددي الجنسية يخفي كمية من الحشيش داخل حذائه، وذلك أثناء عودة المتهم من مستشفى الفروانية بعد إجراء عملية غسل كلى، حيث قام رجال إدارة أمن السجون بإجراءات التفتيش الاعتيادية بعد عودته من المستشفى، واكتشفت المخدرات المخبأة في حذائه بطريقة دقيقة وغير لافتة للنظر.

وبعد التحقيق معه، تبين أنه استطاع تبديل الحذاء الذي يستعمله أثناء وجوده في المستشفى بحذاء آخر قام شخص بمساعدته في عملية التبديل والتهريب، وجار ضبط المتهم الثاني.

وفي هذا الإطار، تؤكد المؤسسات الاصلاحية وتنفيذ الأحكام استمرار الجهود لمتابعة السجناء وتكثيف إجراءات التفتيش لتحقيق الانضباط ومواجهة أي ظواهر سلبية حماية للأمن وتحقيقا للمصلحة العامة.

المخدرات بعد إخراجها من الحذاء

مطاردة وإطلاق نار... وتوقيف مطلوب في الصليبية

شهدت منطقة الصليبية، ليل أمس الأول، مطاردة مشهودة بين أحد المطلوبين ومباحث الجهراء، تخللها إطلاق نار، قبل أن يتم توقيف الهارب وإحالته الى الجهات المختصة.

وقالت الجهات الأمنية إن رجال النجدة والمباحث اضطروا إلى إطلاق نار على إطارات إحدى المركبات وتوقيف من بداخلها وهو لص ومتعاط.

ووفق مصدر أمني، فإن دورية لنجدة الجهراء رصدت مركبة متوقفة في وضع مشبوه في الصليبية، ولدى إعلان رجال النجدة عن أنفسهم، أقدم من بداخلها على الهرب بسرعة فائقة ليصطدم بدوريتين ومركبة مواطن، فتم إطلاق النار على إطار السيارة وتوقيفها وضبط من فيها، وهو شاب بدون من مواليد 1988، وتبين أنه في حال غير طبيعية، نتيجة تعاطي مؤثرات عقلية، وعثر معه على عملات مزورة، وتبين أن السيارة التي كان يستقلها مبلّغ عن سرقتها من منطقة الفروانية.

دليل الجريدة. الطبي aljarida

1 828 111
Fax: 22252537
E-mail: ads@aljarida.com

عيادة الكويت للأطفال والحساسية
د. أحمد الخباز
استشاري أطفال عام واختصاصي في الربو، الحساسية والمناعة للأطفال والكبار
- تشخيص وعلاج شكوى الأطفال العامة.
- تشخيص وعلاج الحساسيه الصدريه، الأنفيه، الغذائيه، الجلديه والدوائيه.
- تشخيص وعلاج أمراض نقص وضعف المناعه.
الجابرية - برج مزايا - الدور ١٢
22269449 90094424
www.kuwaitallergyclinic.com
@kuwaitallergy

لإعلاناتكم في الجريدة
1 828 111
Fax: 22252537
E-mail: ads@aljarida.com

عيادة الخليج خدمات طب اسنان متطورة
gulf clinic advaneed dental care
(د. أنيسة الرشيد)
السالمية - قطعة (11) - تقاطع شارع حمود الخالد مع شارع بغداد - بناية الشركة التجارية العقارية الطابق الأرضي - الطابق الاول
ص.ب 65019 السالمية - 35651 الكويت
تليفون: 25630002 - 25630003 - 256344666
فاكس: 25630005 - 25647393
www.gulfclinic.net

الكحّال
إسم تثق به
The name you trust
د. عبدالله المنصور
استشاري طب وجراحة العيون
البورد الألماني من جامعة آخن في ألمانيا
تخصص عال من مستشفى الملك خالد التخصصي - الرياض
• تصحيح النظر بالليزك
• إزالة الماء الأبيض بالفاكو
• علاج أمراض الشبكية بالليزر
تليفون: 9000 2266 - 5699 9699

عيادات إيليت لطب وتجميل الأسنان
بمناسبة شهر رمضان المبارك
ابتسامة هوليود وقشرة الفنير 90 د.ك
سن الزركون 100 د.ك
تبييض ليزر 50 د.ك
تنظيف الأسنان وتلميعها 11 د.ك
العصب الأمامي 24 د.ك
حشوة الضرس 11 د.ك
طقم علوي وسفلي 250 د.ك
عرض خاص على التقويم الشفاف والتقويم المخفي
تقويم الأسنان ابتداء من 500 دك دفعة أولى 75 دك قسط الشهر 35 دك
زراعة الأسنان عرض خاص 200 د.ك 150 د.ك لأول 50 حالة
فتح ملف + استشارة مجانا
نتعامل بالأقساط
ميدان حولي - شارع حمود زيد الخالد - مجمع المطوع الطبي - الدور الخامس
2 563 53 96 - 9 666 40 33

عيادة د. الحمادي للصحة النفسية ALHAMMADI CLINIC for MENTAL HEALTH
د. عبدالله الحمادي
استشاري الطب النفسي
كلية الأطباء الجراحين - كندا
البورد الكندي، الدكتوراة - استراليا
استشاري زائر لمستشفى كاب بريتون
التحريض المغناطيسي - هارفارد
نعالج: الاضطرابات - القلق - الاكتئاب - الفصام - الوسواس القهري - الإدمان - العته - تشتت الانتباه وفرط الحركة عند الاطفال
الزيارة المنزلية حسب الحالة
حولي ق ا ش ا عمارة الأطباء رقم ٢٧ الدور ا عيادة ا خلف مجمع النقرة الشمالي
22636346 /56 - 99566112
www.alhammadiclinic.com :Dr_abdullah_Alhammadi
مواعيد العمل من السبت إلى الخميس من الساعة ٤-٩م

النساء والتوليد
د. ريم صافي
اخصائي أمراض النساء والتوليد وجراحتها
- جلسات مغناطيسية لشد الاعضاء التناسلية الى حالتها الطبيعية قبل الولادة بدون جراحة
- سونار ثلاثي ورباعي الأبعاد لتحديد نوع الجنين ولكشف التشوهات الجنينية مبكرا ومحاولة علاجها
- إختيار نوع الجنين بالتلقيح الصناعي بالعيادة
- اللقاح الواقي من سرطان عنق الرحم للبنات من 10 سنوات وللسيدات حتى 55 عاما
دولة الكويت - السالمية - الدائري الرابع
P.O.BOX: 23203Al-Safat,13093-Kuwait
TEL.:+965 25632369-MOB:+ 965 67725113

لإعلاناتكم في الجريدة aljarida
1 828 111
Fax: 22252537
E-mail: ads@aljarida.com

الراية كلينك
Al-Raya clinic Dental
فتح الملف + تنظيف + تبييض 50 د.ك
فقط بالفترة الصباحية
الجهراء - المجمعات الجديدة - مقابل السنترال مجمع الخيال فوق بنك التمويل
24588345 - 24588346 - 24588348
@alrayaclinickwt AlRaya Raya @AlRayakwt
قبل وبعد
كرستال
يوجد لدينا تقويم أسنان ملون
أوقات الدوام
فترة صباحية من 12 ظهراً - 5 عصراً
فترة مسائية من 8:30 مساءاً - 1 فجراً

عيادات اللوتس & ڤرجينيا
عنوان الصحة والجمال في الكويت
أسترجع شبابك وأزرع شعرك
عرض خاص على زراعة الشعر
• جميع الحلول لمشاكل الصلع وتساقط الشعر (ليزر - زراعة - تقنية الخلاية الجذعية).
• زراعة الرأس والشارب واللحية
عروض الصيف الساخنة
ابتسامة هوليوود 880 د.ك
أجود أنواع رقائق السيراميك التجميلية بدون برد ومن غير ألم
Virginia Dental
@Virginia Dental
@Virginia Dental
لدينا عروض حاليا على جميع الأعمال التجميلية
الليزر والتجميل 25669966 - 25611262 - السالمية - مقابل المطافي (نهاية الدائري الرابع) 25665232 - 25665131 تجميل الأسنان

«البلدية»: إتلاف كمية من المواد الغذائية الفاسدة... وتحرير 3 مخالفات

علي حسن

معاينه المواد الغذائية

أعلنت بلدية الكويت استمرار حملات التفتيش بعد عيد الفطر، وأسفرت عن إتلاف كمية من المواد المنتهية الصلاحية وتحرير عدد 3 مخالفات.

وأشارت البلدية إلى أن حملات التفتيش تهدف إلى التأكد من سلامة تداول وبيع وتخزين المواد الغذائية في المطاعم ومحلات بيع المواد الغذائية والأسواق الموازية والجمعيات التعاونية، حفاظا على صحة وسلامة المستهلك.

وتابعت ان الحملة التي ترأسها رؤساء فرق الطوارئ بأفرع بلديات الكويت أسفرت عن إتلاف كمية من المواد الغذائية التالفة، وتحرير 3 مخالفات، منها تسييح وإعادة تجميد مواد غذائية، وبيع مواد غذائية غير مطابقة للمواصفات القياسية، وعدم الالتزام بقواعد النظافة العامة.

وشددت على أهمية اتباع قوانين وأنظمة البلدية في مختلف المجالات، خاصة المتعلق منها بالجانب الغذائي، لافتة إلى أن عمليات التفتيش متواصلة طبقا للآلية المعتمدة، بهدف رفع مستوى عمل الأجهزة الرقابية، وتفعيل دورها الرقابي على مختلف المستويات، لاسيما ان خط البلدية الساخن 139 يعمل على مدار الساعة وخلال العطلات الرسمية، لاستقبال أي شكوى قد تواجه المستهلك.

مكتب رئيس «البلدي» يستقبل المعاملات المستعجلة

في ظل الإجازة الصيفية التي يقضيها المجلس البلدي مازال مكتب الرئيس يستقبل معاملات المواطنين، خاصة التي لا تتحمل الانتظار، إلى ما بعد انقضاء الإجازة، وتتم إحالتها إلى البلدية لاتخاذ ما يلزم اتجاهها.

وبينت مصادر مطلعة أن رئيس المجلس البلدي جنّد موظفي مكتبه لخدمة المواطنين وتخليص معاملاتهم بالشكل القانوني، خاصة تلك التي لا تتحمل الانتظار، مشيرة إلى ان المعاملات التي تحتاج إلى دراسة يتم إحالتها الى لجان المجلس البلدي لمناقشتها بعد الإجازة التي تنتهي بعد ثلاثة أشهر من الآن.

بوبيان كابيتال
Boubyan Capital

إعلان

تعلن شركة بوبيان كابيتال للاستثمار عن فتح باب الترشح لعضوية مجلس إدارة الشركة خلال الفترة من تاريخ 2014/08/03 إلى تاريخ 2014/08/14 وذلك لاختيار عضوين مستقلين لمجلس الإدارة وفقاً لتعليمات وضوابط هيئة أسواق المال.

لذا يرجى من السادة الراغبين في الترشح والذين تنطبق عليهم معايير الكفاءة المهنية والقدرة الفنية الواردة في تعليمات قواعد النزاهة والكفاءة الصادرة عن هيئة أسواق المال، بالإضافة إلى ضوابط ومعايير العضو المستقل الواردة في قرار مجلس مفوضي هيئة أسواق المال رقم (25) لسنه 2013، التقدم بطلب الترشح ضمن الفترة المشار إليها مرفقاً معه المستندات التالية:

- السيرة الذاتية
- صورة عن البطاقة المدنية
- الشهادات الأكاديمية
- شهادات الخبرة المهنية

وذلك على عنوان الشركة الواقع في منطقة شرق، شارع الشهداء، برج كيبكو، الدور 32.

وفي حالة وجود أي استفسار، يرجى الإتصال على الرقم 22325806.

نعمل بإتقان

الآن في الأسواق
العدد الجديد من
العدد ٥٩٠
شوال ١٤٣٥هـ أغسطس ٢٠١٤ م
اقرأ في العدد ٤٦١ مجلة «براعم الإيمان» كل ما هو ممتع ومفيد
الوعي الإسلامي
AL-Waei AL-Islami
مجلة كويتية شهرية جامعة
الصداقة والصديق
هذا الدرس الحضاري.. كيف نتعلمه؟
هكذا تحسن التأسي برسول الله صلى الله عليه وسلم
تكنولوجيا التحكم في الأمطار
الجمعية الجغرافية المصرية.. صرح عالمي يوثق الزمان والمكان
براعم الإيمان
فلم صغير وفكر منير
عيدكم مبارك
info@alwaei.com
info@braem.alwaei.com
اقرأ
الشبابي الوعي
مجلة الكترونية شبابية قيمية
www.alwaeialshababy.com
الكويت
بدالة: ١٨٤٤٠٤٤ - ٢٢٤٦٧١٣٢ - ٢٢٤٧٠١٥٦
فاكس: ٢٢٤٧٣٧٠٩
www.alwaei.gov.kw
وكيل التوزيع:
شركة الشبكة الدولية
للدعاية والإعلان والنشر والتوزيع هاتف: ٢٤٩١٥١٠٦

Audi
التقدم عبر التكنولوجيا

6,000 $ عيدية عند شراؤك اودي A6
مع برنامج Audi Extra.

اقتنوا سيارة Audi A6 قبل 15 أغسطس و استمتع بمزايا مجزية مع Audi.*

- باقة خدمة لمدة 5 سنوات مجاناً
- ضمان لمدة 3 سنوات مجاناً
- خدمة المساعدة على الطريق لمدة 3 سنوات مجاناً
- 6,000 $ عيدية.

تفضل بزيارة www.audi-kuwait.com/audiextra
أو اتصل على 1811118

Audi A6

Audi extra
15 يونيو - 15 أغسطس 2014

فؤاد الغانم وأولاده للسيارات
Fouad Alghanim & Sons Automotive

Audi.Kuwait

*الكمية محدودة. تطبق الشروط والأحكام. ت ـ هـ /2301/ 2014 م

تقرير الحرية الدينية

مظفر عبدالله
mudaffar.rashid@gmail.com

أول العمود:
هكذا صورتنا للعالم، تنظيم ديني يهجر المسيحيين من العراق، ومقاومة فلسطينية تواجه إسرائيل، في مشهدين متناقضين.

***

صدر التقرير السنوي الأميركي الدولي حول الحريات الدينية، وقد تطرق للأوضاع الكويتية في هذا الشأن، ولمن يريد تفاصيل التقرير يمكنه الإبحار في موقع وزارة الخارجية الأميركية الإلكتروني.

لن أتحدث عن تفاصيل التقرير التي تتكرر سنويا مع إضافة الأحداث العارضة للعام الذي يغطيه (إزالة خيام عاشوراء، حمد النقي، شافي العجمي، هدى العجمي)، لكن ترك التقرير للأخبار الصحافية باختصاراتها المعهودة سيؤدي كالمعتاد إلى توجيه غير دقيق للقارئ العادي.

التقرير يصدر عن الحكومة الأميركية، ويشمل معظم دول العالم، ويمكن الاستفادة منه ومن التقارير الأخرى بعدة وسائل ألخصها بالآتي:

أولاً، يجب أن تتبنى جهة ما- أهلية ربما- ترجمته للعربية كاملا ونشره في وسائل الإعلام المختلفة التقليدية والإلكترونية لإتاحة الفرصة لخلق نقاش شعبي وتفاعلي حوله، وأن تتبنى هذه الجهات الأهلية تفعيل المناقشات للوصول إلى رؤى قانونية ودستورية حوله.

ثانياً، وبما أن مشروع قانون إنشاء ديوان حقوق الإنسان لم يرَ النور حتى اللحظة فإن مسؤولية تدارس معلومات التقرير مع الجهات الحكومية- وغيره من التقارير من المنظمات الدولية- في لجنة الدفاع عن حقوق الإنسان بمجلس الأمة ضرورية، وإعادة العمل بالتقرير السنوي لحقوق الإنسان الذي كانت تصدره اللجنة سابقا بعد كل نهاية دور انعقاد، واستمر 3 أعوام متتالية فقط وتوقف.

ثالثاً، على الحكومة أيضا إنهاء بعض الملاحظات المتكررة سنويا في شأن توسيع دور العبادة للمواطنين الشيعة وغير المسلمين بالنظر إلى الزيادة الكبيرة لأتباع الديانات المعترف بها من الدولة نتيجة هجرة العمل إلى الكويت، إذ يجب تفعيل إجراء تحرير أراض من البلدية لأغراض مختلفة من بينها توسعات دور العبادة.

رابعاً، يتطلب التفاعل مع مثل هذه التقارير إيجاد قناة حوار مشتركة بين الأجهزة الحكومية المسؤولة عن معلومات محددة في التقارير الحقوقية والجهات الأهلية العاملة في الحقل للوصول إلى حلول للعديد من الملاحظات المتكررة التي يسهل حلها، كما كانت الحال في القضاء على استغلال أطفال في سباقات الهجن.

لا يستقيم تجاهل الكويت لملف حقوق الإنسان، وهي الدولة الأولى في الخليج العربي التي ارتضت الحكم الدستوري، فإنشاء جهة عليا مسؤولة عن تنمية حقوق الإنسان بات ضرورة بدل الاعتماد على اجتهادات بعض السفراء في الخارج.

المستشار شفيق إمام

ما قل ودل: مذبحة غزة... وهزيمة 67 وقضية الصواريخ التي ربطت بينهما

يصعب على المرء أن يصدق أن خطف ثلاثة مواطنين إسرائيليين وقتلهم يمكن أن يكون سبباً للمذبحة التي ارتكبتها القوات الإسرائيلية في غزة، والتي راح ضحيتها حتى كتابة المقال ما يزيد على ألف ومئتي شهيد فلسطيني بينهم أطفال ونساء، ولا ريب أن موقف الإدارة الأميركية من هذه المذبحة ليس غريبا عن مواقفها السابقة، واستخدامها الفيتو على كل مشروع قرار في مجلس الأمن بإدانة إسرائيل، إلا أن ما استوقفني هو تعليق كيري وزير خارجية أميركا بأن إسرائيل تعنى بحماية مواطنيها باعتبار ه عذراً شرعيا لهذه المذبحة.

الدفاع غير الشرعي الإسرائيلي

فالإسرائيلي قدس الأقداس لدى الإدارة الأميركية، وحق إسرائيل في الدفاع عنه وعما تراه في مخيلتها تهديداً لأمنها القومي ولو كان وهماً أو خيالاً، مقدم على كل قواعد القانون الدولي العام.

وفي هذا السياق استعدت قواعد القانون الدولي في الدفاع الشرعي التي صاغها الفقه الدولي في ضوء ميثاق الأمم المتحدة، وهي القواعد التي تعرّف الدفاع الشرعي الدولي بأنه حق الدولة باستخدام القوة لصد عدوان مسلح في حال، يرتكب ضد سلامة إقليمها، أو استقلالها السياسي، شريطة أن يكون استخدام القوة الوسيلة الوحيدة لدرء ذلك العدوان ومتناسبا معه.

ووفقا لهذا التعريف ولما استقرت عليه قواعد القانون الدولي يشترط في الاعتداء المسلح على الدولة الذي يبرر حقها في الدفاع الشرعي عن نفسها أن يكون اعتداءً واقعاً بالفعل، وهو ما عبر عنه ميثاق الأمم المتحدة بأن يكون حالاً ومباشراً، وماساً بحق الدولة في حماية سلامة إقليمها.

فلا يصلح تبريراً لمذبحة إسرائيل خطف ثلاثة مستوطنين إسرائيليين يقيمون على أرض احتلتها هي عام 1967، وأقامت عليها مستوطناتها التي جلبت إليها اليهود من كل أنحاء العالم، فإقامة هؤلاء المستوطنين هي في الأساس إقامة غير مشروعة، وإن القانون الدولي يعترف للشعب الفلسطيني الذي احتلت أرضه في مقاومة الاحتلال بكل الوسائل، طالما أن المجتمع الدولي عاجز عن إجبار إسرائيل على إنهاء احتلالها للأراضي الفلسطينية، وحل القضية الفلسطينية قد وصلت المفاوضات فيه إلى طريق مسدود بسبب التعنت الإسرائيلي واستمرار الاستيطان.

الصواريخ كانت هدفاً

وقد استوقفني أيضا أن الإدارة الأميركية كعادتها قد أبدت قلقها من استمرار العنف من كل الأطراف، بسبب بضعة صواريخ أطلقتها المقاومة الفلسطينية على المدن الإسرائيلية، راح ضحيتها أربعون قتيلا إسرائيليا، فهل هو في نظر الإدارة الأميركية عنف موازٍ لعنف آلة القمع والإبادة الجماعية الإسرائيليةً؟

لا أعتقد ذلك، وإن كنت أذهب، في هذا الأمر، إلى أن الصواريخ التي أطلقتها المقاومة الفلسطينية، لا يمكن أن تكون قد غابت عن الموساد الإسرائيلي أو المخابرات الأميركية قبل خطف المواطنين الإسرائيليين الثلاثة، وأن السيناريو الذي أعد لهذه المذبحة سببه الحقيقي هو القضاء على هذه الصواريخ في مهدها، وقبل أن يستفحل أمرها، وتصبح تهديداً لأمن إسرائيل، وقد اهتبلت إسرائيل قصة الخطف لتنفذ هذا السيناريو.

كما لم يكن السبب الوحيد، للعدوان الإسرائيلي على مصر عام 1967، إغلاق مضيق تيران بخليج العقبة، بل كان السبب الحقيقي لهذا العدوان هو إصرار القوى الغربية على إيقاف تقدم مصر في الصناعات الحربية، فقد كانت مصر على وشك تصنيع الطائرة 200، وهي الطائرة التي كان قد قام بتصميمها البروفيسور الألماني ميسر شميث لشركة هسبانو الإسبانية التي أسمتها إسبانيا "هـ . ا. 200"، وكانت مصر قد اشترت حق تصميمها من إسبانيا.

وكان المصممون المصريون وبالاشتراك مع العلماء الألمان قد أدخلوا تعديلات عديدة على الطائرة الأصلية التي صممها البروفيسور ميسر شميث لتصبح طائرة مصرية صميمة، تحت إشراف هذا البروفيسور.

وهي طائرة نفاثة تعمل بمحركين نفاثين، كمعامل أمن، فضلا عن إعطاء الطائرة قوة دفع أكبر وسرعة أكثر ومجهزة بمدفعين عيار 12.7 ملم علاوة على مدفع عيار 20 ملم، ويمكن تجهيز الطائرة بأربعة قنابل زنة كل منها 10 كغم.

وقد سلمت دفعة من هذه الطائرة إلى القوات الجوية المصرية، وتدربت عليها دفعتان من خريجي الكلية الجوية، قبل أن تشن إسرائيل عدوانها على مصر، وكانت جميع أجهزة المخابرات الغربية والشرقية والإسرائيلية ترصد ما يحدث في مصر، بالنسبة إلى صناعة الطائرات والمحركات وخاصة ما وصل إليه المحرك المصري E300، وكان قد تم الاتفاق بين مصر والهند على تزويد الهند بهذا المحرك لتركيبة على الطائرة "هـ. ف 24 الهندية"، بدلا من المحرك الإنكليزي، مع حصول مصر على الطائرة الهندية المذكورة، وحضر مع الطائرة الهندية إلى مصر طيار هندي يدعى شيرا، عمل في مصنع الطائرات والمحركات لتحقيق هذا المشروع واكتماله، وكان مصنع المحركات، درة فريدة في عقد الصناعات الحربية المصرية.

وبدأ المعسكران الغربي والشرقي يشعران بالخطر من تقدم مصر في مجال صناعة الطائرات والصواريخ والصناعات الحربية بوجه عام، وبدأت الدول الغربية بالإعداد لسيناريو المؤامرة لضرب الاتفاق الهندي المصري، وإيقاف تقدم مصر في هذا المجال، والذي كان يشكل خطراً محدقاً بالصناعات الحربية في الغرب، فضلاً عن خطره على إسرائيل، طفل الغرب المدلل، ولضرب زعامة مصر للعالم العربي، وقد كانت السياسة المصرية في الدفاع عن حركات التحرر في إفريقيا ودعمها ماديا وأدبياً، والأفكار والمبادئ الأيديولوجية التي كان ينادي بها الرئيس الراحل جمال عبدالناصر، تمثل خطراً على مصالح الغرب... وبالفعل تم إيقاف صناعة الطائرات والصواريخ المصرية عام 1969.

«إسرائيكا!»

د. ساجد العبدلي
sajed@sajed.org

لا أجرؤ على أن أحلم باتخاذ موقف عربي عسكري تجاه ما يحصل، فقد صار مثل هذا الأمر بعيدا حتى عن نطاقات الأحلام، ولا أتخيل قطعا للإمدادات النفطية أو سحبا للأرصدة المالية أو ما شابه، بل حسبي أن أنظر عند موطئ قدمي متأملا موقفا عربيا سياسيا معلنا يعاتب ويضغط على أميركا عله يؤدي إلى إحراجها في الداخل والخارج.

لست متخصصاً في علوم السياسة، كما أنها ما عادت تستهويني أصلا إلا بمقدار ما يفرضه علي التزامي الإنساني تجاه قضايا بني الإنسان في كل مكان، ولكن لا يمكن لأحد أن ينكر حقيقة الاندماج العضوي القائم دائما بين إسرائيل، ذلك الكيان الصهيوني الغاشم، والولايات المتحدة سياسياً، وأن يتجاهل واقع أن كل عربدات هذا الكيان الوحشي على مر تاريخه تحصنت عن الإدانة الدولية في مجلس الأمن بفعل "الفيتو" الأميركي الحاضر والجاهز دوما، والذي يذكر بأن أميركا قد قامت باستخدامه لإحدى وأربعين مرة حماية لإسرائيل (من أصل 79 مرة استخدمته فيها لموضوعات شتى).

ولا يمكن كذلك التغاضي عن حقيقة أن الترسانة العسكرية لإسرائيل مدعمة طوال الوقت وتلقى إسنادا أميركيا مفتوحا يمدها بمختلف أنواع الأسلحة هي الأشد فتكا بين مثيلاتها، بل قد دافعت بنفسها مؤخرا عن استمرار دعمها هذا لإسرائيل في أحداث غزة، بزعم أنه إمداد عسكري روتيني، دون أدنى تردد أو قطرة من خجل، بل صرحت بأنها "سمحت لإسرائيل بالاستفادة من المخزون الأميركي داخل إسرائيل لسدّ النقص".

وفي جانب آخر، من يتابع الآلة الإعلامية الأميركية يمكن له أن يشاهد ويلمس، دون أدنى جهد، حجم الانحياز الدائم للجانب الإسرائيلي، ومقدار التحوير والتزوير في تسليط الضوء على حقيقة ما يجري حاليا في غزة، وقبلها في كل الأحداث المشابهة.

لهذه الأسباب لا يمكن لي أن أتقبل أن للحكومات العربية التي تدعي وقوفها مع غزة، واترك عنك طبعا تلك الصلعاء مكشوفة السوءة في موقفها، أدنى مصداقية في مواقفها السياسية المتمثلة بخطابات الشجب والاستنكار وتوبيخ إسرائيل، في حين أنها لا تزال ترتمي في الحضن الأميركي ليس في الليل فحسب إنما في وضح النهار!

أدرك مقدار ارتفاع السقف، ولذلك لا أجرؤ على أن أحلم باتخاذ موقف عربي عسكري تجاه ما يحصل، فقد صار مثل هذا الأمر بعيداً حتى عن نطاقات الأحلام، ولا أتخيل قطعا للإمدادات النفطية أو سحبا للأرصدة المالية أو ما شابه، بل حسبي أن أنظر عند موطئ قدمي متأملا موقفا عربيا سياسيا معلنا يعاتب ويضغط على أميركا عله يؤدي إلى إحراجها في الداخل والخارج، فتضطر لكبح جماح عربدة إسرائيل المنفلتة.

هذا الأمر وحده هو آخر خيط في نسيج مصداقية الحكومات العربية إن كان قد بقي في ذلك النسيج شيء أصلاً.

سبيشال أونلاين إنترناشيونال

إيقاف بوتين

يبدو موقع تحطم طائرة الخطوط الجوية الماليزية الرحلة 17 أشبه بكابوس، فأشلاء الجثث لا تزال مبعثرة في كل مكان بين أزهار دوار الشمس، إذ لقي في هذا الموقع 298 شخصاً حتفهم، في حين شهد العالم لصوصاً يرتدون زياً رسمياً يسرقون مقتنيات الموتى ويسلبونهم كرامتهم بعملهم الشائن هذا.

في هذا السهل شرق أوكرانيا كشف فلاديمير بوتين عن وجهه الحقيقي، فقد أظهر الرئيس الروسي، الذي اعتُبر سابقاً رجل دولة، أنه دخيل على المجتمع الدولي، فيداه ملطختان بدماء قتلى الرحلة "إتش إم 17" لأنه مسؤول جزئياً عن إسقاط هذه الطائرة، وآن الأوان اليوم لإرغامه على التراجع بفرض عقوبات اقتصادية متشددة عليه.

ما عاد أحد في الغرب يشك في أن هذه الطائرة أُسقطت بواسطة نظام صواريخ بوك أرض جو، نظام حصل عليه الانفصاليون الموالون لموسكو في شرق أوكرانيا على الأرجح من روسيا، حتى إن أحد القادة الانفصاليين أقر بأنهم يملكون نظاماً مماثلاً، ولا شك أن الأدلة دامغة.

لربما كان إسقاط طائرة "إتش إم 17" خطأ مأساوياً، فالمقاتل الذي أطلق الصاروخ لم يرغب على الأرجح في استهداف طائرة ركاب مدنية، ورغم ذلك تشكّل هذه الحادثة نتيجةً مباشرةً للأسابيع الأخيرة التي أمضتها روسيا في تسليح الانفصاليين، ويمثل هذا بالتأكيد رمزاً لانحطاط بوتين، فضلاً عن إخفاق السياسة الغربية حتى اليوم، وبذلك يكون حطام طائرة "إتش إم 17" حطام الدبلوماسية بحد ذاتها.

فبينما فرض الغرب بادئ الأمر عقوبات محدودة ودعا إلى تبني سياسة تهدئة، عمد بوتين إلى تصعيد الصراع، منادياً في الوقت عينه بنزاهته، فقد أصر مراراً على أنه لا يدعم الانفصاليين، لكن هذه الشبكة من النفاق والدعاية الكاذبة والخداع قد فُضحت اليوم.

من السهل رؤية الروابط بين بوتين والانفصاليين، صحيح أن من المستحيل التحكم كاملاً في مقاتلي شرق أوكرانيا (علماً أن هذه مشكلة يواجهها كل المشاركين في هذه الحرب بالوكالة)، غير أن بوتين سلحهم ويستطيع الحد من نشاطاتهم، لكن كل المطالبات بقيامه بخطوة مماثلة لم تلقَ آذاناً صاغية. حتى بعد مقتل 298 مدنياً بريئاً، لم نسمع كلمة أسف أو تنديد من بوتين.

ما عاد بإمكان أوروبا السير في الدرب ذاته كما في السابق، ويُعتبر الاتفاق بين الدول الأعضاء الثماني والعشرين في الاتحاد الأوروبي على فرض عقوبات متشددة على روسيا أنسب خطوة، تشمل التدابير المقترحة مقاطعة المصارف الروسية، فضلاً عن حظر تصدير الأسلحة وتكنولوجيا الطاقة، ومن الضروري اليوم أن تصدق الدول الأعضاء في الاتحاد الأوروبي على المجموعة الكاملة من هذه التدابير بغية عرقلة الاقتصاد الروسي، وأن توسعها إذا دعت الحاجة.

لا تعكس المطالبة باعتماد تدابير قاسية لإرغام روسيا على التراجع أي رغبة في خوض الحروب، فالرئيس الروسي هو الوحيد الذي أجج نيران الحرب في أوكرانيا بلا هوادة، والذي يصر منذ ضم شبه جزيرة القرم على المخاطرة بالسلام مع أوروبا؛ لذلك من الأهمية بمكان أن يستنفد الأوروبيون كل الوسائل غير العسكرية للضغط على روسيا، وهدفهم من ذلك الردع لا التصعيد، وكي ينجحوا في تحقيق هذا الهدف، يجب أن تكون التدابير حقيقية.

من الضروري لتحقيق الردع أن تعمل الدول الأوروبية معاً وتتخلى عن تمسكها الأناني بالمصالح الوطنية، فلن ينجح الاتحاد الأوروبي في التأثير في بوتين، ما دامت فرنسا تصر على تسليم سفن حربية للروس وبريطانيا ترفض التخلي عن رغبتها في أرباح الأثرياء الروس، ولا شك أن الحكومة الألمانية ورجال الأعمال الألمان يستحقون التقدير في هذا المجال لاستعدادهم لدعم العقوبات المتشددة، مع أن هذه الخطوة ستؤذي الصادرات الألمانية بالتأكيد.

تستطيع أوروبا امتصاص تداعيات عقوبات مماثلة، بخلاف روسيا، فهذه الأخيرة ضعيفة اقتصادياً وتحتاج إلى الاستثمارات والتكنولوجيا الغربية، وخصوصاً في قطاع الطاقة.

رغم ذلك، ما من ضمان أن العقوبات ستؤدي سريعاً إلى النتائج المرجوة، فقد يكون رد فعل بوتين الأولي عدائياً، فارضاً تدابير مضادة، لكنه سيُضطر في النهاية إلى الاستسلام على الأرجح، اعتمد حكمه حتى اليوم على إسكات النخبة الثرية بالسماح لها بتكديس ثروات أكبر، ولن يتمكن على الأرجح من المقاومة، إن تعرض لضغوط كبيرة من رجال الأعمال والأثرياء والليبراليين الروس، علاوة على ذلك سيعرض التراجع الإضافي في قيمة الروبل الشعب الذي ما زال يدعم بوتين راهناً إلى أذى كبير.

من المؤكد أن أوروبا والألمان سيدفعون ثمن العقوبات، لكن هذا الثمن سيكون أكبر بكثير في حال سُمح لبوتين بمواصلة انتهاكه القانون الدولي، ولا شك أن السلام والأمن في أوروبا سيواجهان عندئذٍ خطراً كبيراً.

تسعد صفحة «إضافات» الأسبوعية التي تصدر كل يوم سبت، أن تحتضن ردود القراء وتعليقاتهم وآراءهم وصورهم المرسلة إلى العنوان الإلكتروني edhafat@aljarida.com على أن ترد تعليقات القراء مرفقة ببيانات الاتصال الخاصة بالمرسل، ونشدد على أنه لن يلتفت إلى الرسائل المجهولة المصدر أو تلك المتضمنة لآراء تتنافى مع الموضوعية والمهنية انطلاقا من دور «الجريدة» ونهجها الرامي إلى إعلاء قيم حرية التعبير عن الرأي بحياد وموضوعية وتوازن.

ياسر عبد العزيز*

هل ستظل «بي بي سي» قادرة على الإلهام؟

قبل أكثر من 75 عاماً، وتحديداً في يناير 1938، أطلقت هيئة الإذاعة البريطانية (بي بي سي) خدمتها العربية، كتعبير إعلامي مسموع يستهدف العالم العربي، لم يكن المدير العام للهيئة لورد ريث حينذاك مؤمناً بالفكرة؛ إذ كان يخشى على استقلالية الإذاعة وحيادها الذي تعتبره أهم ما تملك.

على أي حال انطلقت الخدمة، وذهب السفير البريطاني في المملكة العربية السعودية إلى خيمة الملك عبدالعزيز، ليسمع معه أول نشرة أخبار باللغة العربية من "بي بي سي"، لكن الحاضرين بهتوا جميعاً عند سماع الخبر الثالث؛ إذ كان نص الخبر كما يلي: "تم شنق عربي من فلسطين بناء على أمر من محكمة عسكرية بريطانية، إثر ضبطه وبحوزته أسلحة وذخائر...".

يعلق السفير البريطاني على الموقف داخل خيمة الملك في خطاب أرسله لمسؤولي وزارته في لندن قائلاً: "صمتنا جميعاً داخل الخيمة، وتفرق جمعنا من دون النطق بأي كلمة". الملك عبدالعزيز أبلغ البريطانيين استياءه الشديد، وعلق قائلاً للسفير البريطاني: "كحاكم، أتفهم أن أولى مهمات الحكومة هي الحفاظ على النظام، لكن هذا الفلسطيني لم يكن ليعدم لو لم تكن السياسة الصهيونية للحكومة البريطانية وراء ذلك".

شعرت الخارجية البريطانية بإحراج شديد، وأحس المسؤولون أن "بي بي سي" ليس فقط لا تساعدهم في عملهم في المنطقة، لكنهم شعروا أيضاً أنها ربما "تعوق عملهم وتضر به"، وهو ما دفع سياسي بالوزارة إلى الكتابة معلقاً: "هل يجب على الهيئة أن تذيع خبر إعدام كل عربي... هذا غير ضروري بالمرة".

اندلعت أزمة حادة بين وزارة الخارجية وهيئة الإذاعة البريطانية، ونددت الهيئة بمحاولات الوزارة التدخل في عملها، واستطاعت أن تخرج من هذه الأزمة منتصرة، وحافظت على قدر من الاستقلالية، سيكون له الإسهام الأكبر في المكانة التي حظيت بها طيلة العقود الفائتة.

حاولت الدولة البريطانية أن تطور تعبيراً إعلامياً جديداً يمكّنها من أن تفرض نوعاً من التوجيه أو السيطرة على ما يقدمه من معالجات إخبارية للأحداث، فأنشأت ما عرف لاحقاً بمحطة "الشرق الأدنى"، لتستخدمها كوسيلة موجهة تروج لسياساتها في المنطقة، فقاطعها الجمهور والمذيعون والصحافيون، وتوقفت عن العمل.

لكن "بي بي سي" ظلت متقدمة ومتألقة تمارس عملها وفق رؤيتها المهنية لأقصى درجة ممكنة، بعيداً عن سيطرة السياسي و"مطالبه وتوجيهاته".

لم يقتصر هذا الأمر على "بي بي سي" العربية فقط، لكنه امتد ليشمل الخدمتين المحلية والعالمية، وقد ساعدها في ذلك نظام التمويل الفريد، الذي يفرض على كل حائز لجهاز تلفزيون أو راديو في المملكة المتحدة مبلغاً معيناً يدفعه كـ"رسم رخصة".

توجه حصيلة تلك المبالغ مجتمعة إلى صندوق، يتم الإنفاق منه على أنشطة الهيئة المختلفة، وبذلك يتم ضمان حد أدنى من الاستقلالية التمويلية تبقي الهيئة بعيداً عن سيطرة الحكومة، ويقوم "البرلمان" بمراجعة ميزانية الهيئة، ويحدد استراتيجية إنفاقها مرة كل أربع سنوات، وهو الأمر الذي مضى بسلاسة عادية، ولم يفجر مشكلات كبيرة حتى وقتنا هذا.

تمثل فكرة "بي بي سي" في بريطانيا أوضح أنماط "الخدمة الإعلامية العامة"؛ أي الهيئة الإعلامية التي يمتلكها المجموع العام، وتقوم على خدمة المجموع العام، بشكل متوازن وعادل، ومن دون أن تخضع للسلطة التنفيذية، التي لا تمثل سوى الحزب أو "الائتلاف" الفائز في الانتخابات العامة في فترة زمنية محددة.

إنها فكرة جيدة بكل تأكيد، فوسائل الإعلام المملوكة للدول في مناطق كثيرة من العالم تخضع لسيطرة الحكومات، وهو الأمر الذي يحولها في أغلب الأحوال إلى وسائل دعاية للحكومة.

تعرف الدول العربية كلها نمط وسائل الإعلام المملوكة للدولة، لكن تلك الوسائل التي تتكون عادة من محطات إذاعة وتلفزيون وصحف في بعض الأحيان لا تعمل لمصلحة المجموع العام بمكوناته المختلفة ومصالحه المتضاربة، لكنها للأسف الشديد تكون مخطوفة للفئة الحاكمة، التي تعمل على تمويلها من ثروة البلاد أو من أموال دافعي الضرائب، لكنها تسخرها بالكامل لخدمتها.

ثمة طريقة سهلة للسيطرة على وسائل الإعلام المملوكة للدولة في المجتمعات غير الديمقراطية، حيث تخطف الحكومة لنفسها حق تعيين قيادات تلك الوسائل من جهة، وحق الإشراف على تمويلها وإدارة أصولها، بما يتضمنه من سد العجز عبر المنح المالية، من جهة أخرى.

حين تحتكر الحكومة صلاحيات التمويل وتعيين القيادات، فإنها تكون قد أحكمت سيطرتها على تلك الوسائل؛ وهو الأمر الذي نجده في أوضح صوره في دول مثل كوريا الشمالية، والصين، وفي أغلب الدول العربية.

كانت "بي بي سي" تمثل مصدر إلهام لكل وسائل الإعلام المملوكة للدولة في معظم دول العالم، ولطالما ناضل إعلاميون في مناطق عديدة لكي يتم تحرير وسائل الإعلام العامة من سيطرة الحكومات على غرار المعمول به في تلك الهيئة العريقة.

يتضمن هذا المطلب ضرورة أن تنص التشريعات على حرية وسائل الإعلام المملوكة للدولة واستقلاليتها، وعلى ضمان تمويلها من الجمهور، أو الموازنة العامة للدولة، عبر آليات تخضع لرقابة "البرلمان".

ويطالب هؤلاء الإعلاميون بأن تقوم على إدارة تلك الوسائل هيئات مستقلة، ذات تمثيل عريض ومتوازن، يعكس المصالح المتوازنة للجمهور الذي تخدمه، ويعبر عن المصلحة العامة في آن واحد.

ورغم أن نموذج هيئة الإذاعة البريطانية، وبعض أمثاله في دول أخرى مثل الولايات المتحدة، وألمانيا، والدول الإسكندنافية، كان مصدر إلهام في ذلك الصدد، فيبدو أن "بي بي سي" تتراجع عن هذا الالتزام راهناً.

يثور جدل كبير في بريطانيا في هذه الآونة، وتحتدم أزمة جديدة بخصوص "بي بي سي"، بعدما تم توجيه اتهامات لرئيس الحكومة ديفيد كاميرون، وبعض وزرائه، بمحاولة التدخل في تعيين قيادة جديدة لهيئة الإذاعة البريطانية، وهو أمر يثير حساسية كبيرة.

كان رئيس "بي بي سي" كريس باتن قد استقال لأسباب صحية، قبل أن تعلن الهيئة تلقي طلبات لشغل منصبه، وهو المنصب الذي يعد واحداً من أرفع المناصب الإعلامية في العالم، لكن يبدو أن كاميرون سعى إلى تزكية اسم معين للفوز بهذا المنصب، وهو الأمر الذي لاقى احتجاجات كبيرة، واعتبر محاولة من الحكومة لسلب الهيئة استقلاليتها، التي تعد أحد أهم أركان تميزها على المستويين المحلي والعالمي.

ومما يزيد الأمر صعوبة أن "ميثاق المملكة" الذي يضمن الاستقلالية المالية للهيئة عبر تقنين "رسوم الرخص" (مصدر التمويل الأساسي) سينتهي العمل به في عام 2016، وسط اعتراضات من جهات مختلفة على تمديد العمل به.

يطعن بعض ملاك وسائل الإعلام الخاصة في بريطانيا، ومنهم جيمس نجل إمبراطور الإعلام روبرت مردوخ، في "رسوم الرخص"، ويعتبر أنها تنال من قواعد المنافسة العادلة، ويشكك آخرون في جدوى دفع تلك الرسوم لمصلحة وسيلة إعلامية مملوكة للدولة في مجتمع "حر" يعرف صناعة إعلام قوية ومزدهرة، ويحظى بآليات تنظيم ذاتي جيدة، وفي الوقت الذي يسعى إعلاميون وناشطون ومثقفون في الدول العربية إلى استنساخ نموذج "بي بي سي" في مجتمعاتهم، تأتي تلك الأزمة لتلقي بظلال قاتمة على الهيئة العريقة.

المعركة التي تخوضها "بي بي سي" راهناً لا تتعلق باستقلالية الهيئة وقدرتها على إدامة مصدر تمويلها المباشر من الجمهور صاحب المصلحة في ما تقدمه فقط، لكنها معركة تخص الحفاظ على نموذج "وسائل الإعلام العامة المستقلة" الذي يبدو أنه بات بعيد المنال حتى في أعرق الديمقراطيات.

* كاتب مصري

رئيس مجلس «AOU» لـ الجريدة.: «الجامعات الخاصة» يدرس إدراجنا ضمن خطة البعثات الداخلية

«تعديل لائحة الانتخابات من فردية إلى قوائم لم يُعتمَد حتى الآن»

أحمد الشمري

خاطب مجلس الجامعة العربية المفتوحة أمين عام مجلس الجامعات الخاصة لإدراج «AOU» ضمن خطة البعثات الداخلية، حيث أفاد بأنه ستتم دراسة إدراجها ضمن الخطة.

أكد رئيس المجلس الطلابي في الجامعة العربية المفتوحة - فرع الكويت جابر الشمري أن المجلس السابق رفع إلى إدارة الجامعة طلبا بتعديل لائحة المجلس الطلابي، والتي تتضمن تغيير الانتخابات الطلابية من فردية الى هيئة قوائم طلابية وفق الشروط اللائحية، ولكن ذلك لم يعتمد حتى الآن.

وقال الشمري لـ«الجريدة» إن المجلس خاطب امين عام مجلس الجامعات الخاصة د. حبيب ابل حول ادراج الجامعة ضمن خطة البعثات الداخلية، ولكنه افاد بأن الجامعة تطبق نظام التعليم المفتوح، غير أنه ستتم دراسة خطة ادراج الجامعة ضمن البعثات الداخلية.

«الجريدة» التقت رئيس المجلس الطلابي في الجامعة العربية المفتوحة، وبحثت معه تفاصيل اعمال المجلس الطلابي، وجاءت تفاصيل اللقاء كالتالي:

• ما آخر التطورات حول تغيير لائحة الانتخابات الطلابية في الجامعة من فردية إلى هيئة قوائم طلابية؟

- قدم المجلس الطلابي السابق، برئاسة عبدالله المنشد، كتاباً إلى كل من مديرة الجامعة العربية المفتوحة د. موضي الحمود ومدير الفرع د. نايف المطيري، لتعديل لائحة المجلس الطلابي، والتي يتضمن احد بنودها تغيير الانتخابات من فردية الى هيئة قوائم، مرفقة بشرط أن تكون اللائحة الجديدة معتمدة من ثلثي حضور الجمعية العمومية غير العادية، وقد وعدتنا د. موضي بإرسال طلب التعديل الى مجلس الامناء للموافقة عليه وإقراره، ونظرا لتأخر اقرار اللائحة الجديدة خاطب المجلس الطلابي الحالي مجلس الجامعات الخاصة كونه المسؤول عن جميع الجامعات الخاصة في الكويت، وأبلغنا أنه ستتم مخاطبة الجامعة لبحث إقرار اللائحة الجديدة، وأننا سنعمل بكل جهدنا لتطبيق هذه اللائحة في الانتخابات المقبلة حتى وإن لجأنا الى التصعيد.

• ماذا قدم المجلس الطلابي طوال العام الماضي؟

- حرص المجلس الطلابي طوال العام الدراسي على ان يكون صوت الطالب مسموعاً لدى الادارة، وكانت انجازات عديدة على جميع الصعد، ففي الجانب الاداري غير المجلس بعض القرارات الادارية التي لا تصب في مصلحة الطالب، مثل تأجيل تسليم موعد الواجب الفصلي، وشروط استخراج شهادة لمن يهمه الامر، وقرار خصم 5 درجات لعدد كبير من الطلبة المتأخرين بتسليم الواجب الفصلي، كما مدد فترة اسقاط المقرر الدراسي، فضلاً عن تسهيل شروط الأقساط الدراسية.

جابر الشمري

وعلى الصعيد الأكاديمي، تم ادراج مقررات «part a» و«part b» في الفصلين الاول والثاني، كما تم ادراج مواد التخصص في الفصل الصيفي تسهيلاً على الطلبة للتخرج بأقرب وقت ممكن، وتم فتح شعب جديدة بأوقات مختلفة، وتم عقد محاضرات مراجعة عامة لمقررات التخصص قبل الامتحانات الفصلية والنهائية، وعمل ندوة الكترونية للتعرف على كيفية استخدام الموقع الرسمي للجامعة، وعقد ندوة تنويرية للطلبة المستجدين للتعرف على قوانين الجامعة، ومن خلالها تم توزيع 750 اسطوانة (CD) تحتوي على خطط دراسية ولائحة الجامعة، كذلك تم السماح للطلبة بتسجيل مادة مشروع التخرج مع «داتا بيز» تسهيلاً لهم للتخرج، وإقامة ندوة لشرح كيفية الاختبار الالكتروني بالموقع.

وعن أنشطة المجلس الطلابي، أقام المجلس كرنفالاً وطنياً خلال يومين متتاليين بمناسبة العيد الوطني وعيد تحرير، كذلك أقمنا معرضاً ليوم الكاكاو العالمي، وفعالية ليوم الأرض العالمي، ونشاطاً لليوم الرياضي، فضلاً عن دورة كرة القدم الرمضانية الثانية، وشاركنا في حملة لإغاثة سورية، كما شاركنا باعتصام تضامناً مع اهالي غزة، وهذه النقاط بعض مما قام به المجلس الطلابي، إضافة إلى إنجازات عديدة قادمة بإذن الله.

خطة البعثات

• لماذا لا تكون الجامعة ضمن خطة البعثات الداخلية؟

- بعد المطالبات العديدة، أقام المجلس الطلابي اعتصاماً طلابياً وكان احد مطالبه ادراج الجامعة ضمن خطة البعثات الداخلية، كما خاطبنا امين عام مجلس الجامعات الخاصة د. حبيب ابل، فأخبرنا ان ما يعوق ذلك هو ان الجامعة العربية المفتوحة تطبق نظام التعليم المفتوح، وأنه سيتم دراسة خطة ادراجها ضمن البعثات الداخلية.

• كلمة أخيرة؟

- سيكون لنا بإذن الله الكثير والكثير من الاعمال التي تهم الطلبة في شتى المجالات، كذلك اشكر جريدة «الجريدة» على هذا اللقاء، وعلى متابعتها القضايا الطلابية بشكل مستمر، والله ولي التوفيق.

المسارات وتقسيط الرسوم

قال الشمري انه «لم يتم اعتماد خطة المسارات الجديدة من مجلس الجامعات الخاصة، وذلك لعدم تحرك ادارة الفرع بشكل جدي وواضح، بل انها اكتفت بأن هذا القرار يرجع إلى مجلس الجامعات الخاصة، غير ان للمجلس الطلابي اجتماعات دورية مع الادارة الرئيسية لبحث طرق اعتماد خطة المسارات الجديدة والسعي لذلك».

وفي ما يخص زيادة الرسوم أفاد الشمري بأنها زادت بمعدل دينارين ونصف لكل وحدة دراسية، وعندما استفسرنا عن سبب الزيادة تم ابلاغنا بأنه، حسب قرارات مجلس الجامعات الخاصة، يحق للجامعة زيادة الرسوم الدراسية كل خمس سنوات، أما عن الأقساط فإن الجامعة تعمل بنظام القسطين في كل فصل، بما يقارب 60% من الرسوم كقسط اول.

وفد «الهندسة» يتلقى تدريبه الميداني في الصين

غادر الوفد الأول من نخبة طلبة قسم الهندسة الكهربائية في كلية الهندسة والبترول بجامعة الكويت إلى جمهورية الصين ليتلقى تدريبه الأول وتجربة العمل الميداني، والتي تستمر 3 أسابيع تقريباً ويشارك فيها 10 طلبة وطالبات.

وسيتوجه الوفد إلى العاصمة بكين في جمهورية الصين لتكون المحطة الأولى له، وبعدها سيتوجه إلى مدينة شينزن المقر الرسمي لشركة هواواي Huawei.

وبهذه المناسبة، حثت المشرفة عن الوفد د. منى البصمان الطلبة المشاركين على إنجاح هذه الرحلة الميدانية، مؤكدةً ضرورة الالتزام بالضوابط والقوانين وتمثيل الكويت خير تمثيل، خاصةً أن التدريب سيكون في دولة من أكبر الدول الصناعية في العالم. وتقدمت البصمان بالشكر الجزيل لشركة هواواي Huawei لإتاحتها الفرصة لطلبة الكويت للتدريب الميداني، الذي يؤكد حرص الشركة ومسؤوليتها الاجتماعية، مشيدة بجهود عميد كلية الهندسة والبترول د. حسين الخياط لدعمه الدائم للطلبة وحرصه على تأهيل الطلبة لسوق العمل قبل التخرج.

كما توجت بالعرفان لمركز التدريب الهندسي والخريجين ممثلاً بالدكتور عمار الصيرفي على تذليله الصعوبات والمساعدة على اخراج المشاركة بالوجه المشرف.

وفد طلبة كلية الهندسة

تغريدات طلابية

@AcademiaNews

- @salehalrshidi4: والله حرام الناس تسافر وتطلع وتفتر وأنا أدرس #PAAET
- @bader_alhza3: من كثر ما انا في قمت جوي المبتعد عن الدراسة احتمال كبير شوي واصور مع الكتاب سيلفي «امتحان بكره» #paaet
- @N_ALkhazzam: متأكد 100% توضع المبادئ الأنسب للوصول للهدف! وتتغير مع تغيّر السبل!
- @Kuniv_news: اللي عنده كتب حق الجامعة ما يحتاجهم... خل يتبرع فيهم... #جامعة_الكويت
- @Hamad_Alammar: شكر خاص للطالب فهد الحداد على ما قام به من جهود في سبيل مساعدته لإخوانه الطلبة في التسجيل وفي امور اخرى. #kilaw
- @SU_KILAW: وكما عهدتمونا مستمرون في خدمتكم ومساعدتكم، ونعدكم بأن نكمل المسير وراء تحقيق مطالبكم ومصالحكم... كل التوفيق نتمناه لكم. #kilaw

لقاء تنويري لـ«مستجدي الأردن» اليوم

برعاية وكيل وزارة التعليم العالي راشد النويهض، يقيم الملحق الثقافي الكويتي لدى المملكة الأردنية الهاشمية، اليوم في جامعة الكويت، اللقاء التنويري للطلبة المبتعثين المرشحين للدراسة في الأردن للعام الجامعي (2014 /2015).

يقام اللقاء في القاعة المستديرة قرب مبنى عمادة القبول والتسجيل بالشويخ، وذلك للتسهيل على الطلبة في تحديد الجامعات التي يرغبون في الالتحاق بها، من خلال تعبئة نماذج أعدت خصيصا لذلك.

ويتضمن اللقاء عرضا لاحتياجات الطلبة بمختلف الجوانب الاكاديمية والمالية والمعيشية والصحية، إضافة الى ضرورة إحضار صورة شخصية لاستكمال تعبئة نموذج تحديد الجامعة ونموذج التأمين الصحي.

ويدرس بالجامعات والمعاهد الأردنية نحو 5300 من طلبة الكويت في مختلف التخصصات.

بسم الله الرحمن الرحيم
يا أيتها النفس المطمئنة ارجعي إلى ربك راضية مرضية فادخلي في عبادي وادخلي جنتي
صدق الله العظيم

مشاركة عزاء

تتقدم أسرة
الجريدة.
بأحر التعازي القلبية
وخالص العزاء والمواساة إلى

عائلتي الزواوي والغيث
لوفاة المرحومة بإذن الله تعالى
عبير يوسف سيد محمد الزواوي

سائلين الله العلي القدير أن يتغمد الفقيدة بواسع رحمته
ويسكنها فسيح جناته ويلهم أهلها وذويها الصبر والسلوان

إنا لله وإنا إليه راجعون

الدينار الكويتي 1 KD

$	€	£
3.531	2.629	2.099

المؤشر الكويتي

السعري	الوزني	كويت 15
7.130	481.7	1.176

تحسن البيئة التشغيلية ونمو الائتمان وانخفاض المخصصات

وزيادة إيرادات التشغيل... عوامل تدعم نتائج المصارف

10% النمو المتوقع لأرباح البنوك خلال 2014

أحمد فتحي

زادت قدرة البنوك على تحقيق أرباح تشغيلية خلال العام الماضي نظراً للتحسن الملحوظ في سوق الائتمان المعتمد بشكل أساسي على تمويل قطاع الأفراد، وتشير التوقعات إلى مواصلة نمو الأرباح خلال العام الحالي بشكل أكبر.

حققت البنوك المحلية نمواً إيجابياً في صافي ارباحها خلال النصف الأول، وذلك وفق بيانات البنوك الثمانية التي أعلنت حتى الآن، حيث بلغ صافي ارباحها 305.43 ملايين دينار (بدون احتساب ارباح البنك التجاري والدولي) مقابل أرباح بلغت 279 مليون دينار لكل البنوك في نفس الفترة من العام الماضي بنسبة نمو بلغت 9.5 في المئة، ومن المتوقع أن ترتفع هذه الارباح بشكل أكبر قد يصل إلى أكثر من 10 في المئة خلال العام الحالي.

ويأتي ذلك في ظل تحسن واستقرار البيئة التشغيلية، وزيادة صافي إيرادات التشغيل ونمو الائتمان، مع انخفاض تدريجي في إجمالي المخصصات مقارنة بالسنة الماضية، فمن حيث النشاط التشغيلي ارتفع إجمالي التمويلات التي قدمتها البنوك الكويتية في نهاية مايو الماضي بنسبة 2.75 في المئة، وبقيمة 796 مليون دينار مقارنة مع نهاية ديسمبر 2013 لترتفع من 28.96 مليار دينار نهاية ديسمبر 2013 إلى 29.75 مليار دينار، حيث حافظت تمويلات الافراد على مستوياتها من بداية العام بنسبة 3.7 في المئة بقيمة 415.8 مليون دينار لترتفع من 11.28 مليار دينار إلى 11.69 مليار دينار.

305.4 ملايين دينار أرباح 8 بنوك فقط خلال النصف الأول

كما ارتفعت تمويلات قطاع العقار من 7.6 مليارات دينار إلى 7.75 مليارات بارتفاع 149.5 مليونا بنسبة 2 في المئة، وزادت تمويلات القطاع الإنشائي من 1.916 إلى 1.927 بقيمة 10.9 ملايين دينار بنسبة 0.57 في المئة، وارتفعت التمويلات للقطاع التجاري من 2.74 مليار دينار إلى 2.775 مليار دينار بنسبة 1.17 في المئة، وبزيادة بلغت 32 مليونا، وارتفع التمويل المقدم للقطاع الصناعي من 1.773 مليار دينار إلى 1.804 مليار دينار بزيادة 31.1 مليونا بنسبة 1.75 في المئة.

وزادت التسهيلات المقدمة للقطاع النفطي والغاز من 209.1 ملايين دينار إلى 276.1 مليونا بزيادة قدرها 67 مليونا بنسبة 32 في المئة، وارتفعت تسهيلات قطاع الزراعة والأسماك بنسبة 18.2 في المئة من 15.9 مليونا إلى 18.8 مليونا.

ومن جهتها، ألمحت مصادر مصرفية إلى أن قدرة البنوك على تحقيق ارباح تشغيلية زادت بشكل واضح خلال العام الماضي نظراً للتحسن الملحوظ في سوق الائتمان المعتمد بشكل أساسي على تمويل قطاع الافراد، متوقعة أن ترتفع هذه الارباح بشكل أكبر قد يصل إلى أكثر من 10 في المئة خلال العام الحالي.

ولفتت المصادر إلى أن تحسن الائتمان جاء وفق توسع محسوب من البنوك في ظل استمرارها على تحفظها بشأن منح الائتمان إلى الشركات المتعثرة أو الشركات التي لا تمتلك ضمانات مقبولة للحصول على تمويلات جديدة، وفي المقابل فتحت باب التمويل على مصراعيه لجميع القطاعات التشغيلية والتي تحقق ايرادات حقيقية.

وأشارت إلى ان البنوك المحلية حققت معدلات جيدة جداً في كفاية رأس المال بمتوسط بلغ 19.6 في المئة، وهو أعلى بكثير من الحد الأدنى للمتطلبات الرقابية والبالغ 12 في المئة.

انخفاض المخصصات

ومن جانب آخر، نجح البنك المركزي في تخفيض نسبة القروض المتعثرة لدى البنوك المحلية من 11.5 في المئة في عام 2009 إلى 3.2 في المئة نهاية 2013، لتعود إلى مستويات ما قبل الازمة والتي بلغت في 2007 نحو 3.1 في المئة، وذلك بفضل الإجراءات والضوابط التي وضعها "المركزي" لتقليص هذه النسبة، وهو ما أثر بشكل ايجابي ملحوظ على مخصصات البنوك لتنخفض بشكل كبير خلال العام الماضي مقارنة بالاعوام التي سبقت، حيث بلغت مخصصاتها في 2013 نحو 721.9 مليون دينار مقارنة مع 686.79 مليونا في 2012 بنسبة زيادة بلغت 5.12 في المئة وبقيمة 35.134 مليونا.

وتوقعت مصادر مصرفية أن تنخفض نسبة بناء المخصصات خلال 2014 بشكل كبير مقارنة بالعام الماضي، وذلك بعد تجاوز تغطية المخصصات للقروض المتعثرة نحو 175 في المئة في 2013 بعد أن كان نحو 95.1 في المئة في 2012، موضحة أن نسبة القروض المتعثرة انخفضت نتيجة تحسّن البيئة التشغيلية ونجاح الشركات المتعثرة في السداد، بالاضافة لعمليات شطب بعض القروض المتعثرة، وعمليات التسويات وتسييل أصول لدفع المديونيات وهي أمور صبت في النهاية لمصلحة تنظيف المحفظة الائتمانية للبنوك.

وأضافت أن البنوك نجحت خلال الاعوام التي تلت الازمة المالية في تكوين مخصصات قوية جعلتها قادرة على مواجهة السيناريوهات الأصعب، وذلك نتيجة التزامها بتعليمات وضوابط البنك المركزي، الذي حرص على رفع درجة الأمان لديها مع اندلاع الازمة، موضحة أن انخفاض المخصصات سيساهم بشكل أساسي في زيادة ارباح البنوك خلال النتائج الفصلية المقبلة.

This is a caption

«هيئة الاستثمار»: تعيد تقييم سهم «المنتجات الزراعية»

عيسى عبدالسلام

علمت "الجريدة"، من مصادر مطلعة، أن الهيئة العامة للاستثمار تعمد إلى إعادة تقييم سعر سهم شركة المنتجات الزراعية والغذائية رغبة في بيع حصتها البالغة 77.5 في المئة من إجمالي أسهم الشركة.

وقالت المصادر إنه تم تكليف جهة استشارية بإعادة تقييم السهم مرة أخرى، نظرا لعدم تقدم أحد لشراء حصة الهيئة بعد تقييم أخير حدد سعر السهم فيه 454 فلسا للسهم، مشيرة إلى أن هناك جهات عدة كانت تقدمت في وقت سابق لشراء الحصة من بينها إحدى الشركات التابعة لشركة الوطنية للتنظيف.

وأشارت المصادر إلى أن إعادة تقييم السهم تهدف إلى تحديد هل سعر السهم الذي تم تحديده مبالغ فيه أم لا؟، ولاسيما أن هناك رغبة أكيدة لبيع حصص الهيئة في الشركات غير المدرجة، وتم تكليف شركة الكويتية للاستثمار لإنجاز هذه المهام.

«دار الاستثمار»: أغلبية المستثمرين يرغبون في خطة للأصول مدعومة بحماية المحكمة

«حكم الاستئناف مخيب للآمال... لكننا نحترمه»

أعلنت شركة دار الاستثمار أن محكمة الاستئناف دائرة هيكلة الشركات أصدرت حكما في جلستها بتاريخ 24 يوليو الماضي يقضي بإلغاء وقف الإجراءات التنفيذية والقانونية من الدائنين ضد الشركة، وبالتالي رفع الحماية القانونية عنها وفق بنود قانون الاستقرار المالي، مضيفة "وعلى الرغم من أن هذا القرار مخيب للآمال لنا وللعديد من المستثمرين، فإننا نحترمه".

وقالت الشركة في بيان صحافي انه "استنادا إلى ردود الفعل والدعم الذي تلقته دار الاستثمار من المستثمرين على صفقة التسوية العينية التي أطلقت في شهر مايو الماضي، فإن هناك عددا من الخيارات متاحة أمامنا، حيث نعتقد أن الأغلبية الكبيرة من المستثمرين في الشركة يرغبون في رؤية خطة للأصول مدعومة بحماية المحكمة، ويتم الاشراف عليها وإدارتها بمشاركتهم".

وأضاف البيان أن "الجدير بالذكر أنه منذ بدء الشركة تطبيق عملية الحماية القانونية، وذلك وفق بنود قانون تعزيز الاستقرار المالي في الكويت في عام 2010، التزمت الشركة ببنود خطة إعادة الهيكلة، وأوفت بمستلزماتها المالية تجاه المستثمرين، وذلك بتسديد دفعات المجموعتين (A) و(B) وجزء من المجموعة (C) بمبلغ وصلت قيمته الى 440 مليون دينار".

وأوضح ان "دار الاستثمار" التزمت حتى قبيل صدور الحكم، وبشكل وثيق وشفافية تامة، بالعمل مع أعضاء اللجنة التنسيقية من أجل التوصل الى خيارات وبدائل تحقق أفضل النتائج لجميع الأطراف ذات الصلة، مما ينعكس بشكل إيجابي على الاقتصاد الكويتي، ويحقق الاستقرار المالي بشكل عام، ويحد من الإضرار بفئة معينة لمصلحة فئة أخرى.

وأكد أن الشركة ومجلس إدارتها وفريق العمل فيها سيظلون ملتزمون بالعمل والتعاون التام مع المستثمرين الذين قدموا الدعم والمساندة، وعملوا بجد وإخلاص من اجل التوصل الى تسوية توافقية ترضي جميع الأطراف، مضيفا "كما نود التأكيد أيضا أننا سنبذل قصارى جهدنا، لكي يشارك جميع المستثمرين معا - لا الأقلية المعارضة من المستثمرين فقط - في القيمة المستقبلية لمحفظة الأصول في الشركة".

وذكر البيان "اننا والغالبية العظمى من الأطراف ذات صلة على ثقة تامة بأنه ليس في مصلحة أي طرف من الأطراف الدخول في عملية قانونية معقدة قد تكون فوضوية وتمتد إلى أجل طويل، حيث إن ذلك لن يخدم المصالح الاقتصادية لأي منهم. ولن نألوا جهدا في الحفاظ على حقوق مساهمينا وسنتابع العمل مع مستشارينا ومع اللجنة التنسيقية لتحديد أفضل الخيارات المتاحة لنا".

1.2 مليون دينار عائد «م الأوراق» من تطوير «صحارى»

عبدالله خليل

علمت "الجريدة" من مصادر مطلعة أن شركة مجموعة الاوراق المالية ستحقق ما بين 1 – 1.2 مليون دينار عوائد سنوية جراء افتتاح منتجع وفندق صحارى بحلته الجديدة بعد الاستحواذ عليه من شركة الجزيرة العقارية التابعة، مشيرةً إلى أن الافتتاح الرسمي بحلته الجديدة سيكون خلال شهرين من الآن تقريباً.

وأضافت المصادر ان الافتتاح سيكون لمنطقة "مروج" التجارية، وهي عبارة عن "مجمع للمطاعم" بشكل عصري.

وكان الرئيس التنفيذي لشركة مجموعة الاوراق المالية علي العوضي قال في وقت سابق ان "م الاوراق" سترى بوادر تحقيق أرباح جيدة ابتداءً من العام القادم، موضحاً أن أرض المنتجع المستهدف تطويرها تبلغ مساحتها 10 آلاف متر مربع وتمتلك الترخيص اللازم للاستغلال التجاري.

وتوقع العوضي تحقيق أرباح وعوائد مجزية للشركة من خلال هذا المشروع ابتداءً من العام القادم وستنعكس إيجاباً على ميزانية "م الاوراق".

وكانت "م الاوراق" استحوذت على 66 في المئة من شركة الجزيرة العقارية المالكة لـ"صحارى"، حصة المجموعة فيها تبلغ 20 في المئة والبقية لعملاء الشركة.

«نفط الهلال»: استقرار «البتروكيماويات» ينعكس إيجاباً على نتائج الشركات

«السعودية ستصبح ثالث أكبر مصدر على مستوى العالم بحلول عام 2015»

قال تقرير لشركة نفط الهلال انه أصبح من الممكن قراءة مؤشرات الأسواق العالمية من خلال استخدام مؤشر رئيسي واحد، ويمكن أيضا تتبع تطورات أسواق البتروكيماويات العالمية من خلال منتج رئيسي واحد، يأتي ذلك في ظل التطورات المتسارعة التي يحققها قطاع البتروكيماويات لدى المملكة العربية السعودية بشكل خاص ودول المنطقة بشكل عام، على مستويات المنافسة التي يظهرها خلال الفترة الحالية على المستوى العالمي، إضافة إلى قدرته على جذب الاستثمارات المباشرة والتي تعكس مخاطر استثمارية متوسطة إلى متدنية وعوائد مستقرة إلى مرتفعة في غالب الأحيان.

وذكر التقرير ان البيانات المتداولة لدى أسواق الطاقة تظهر أن المملكة العربية السعودية ستصبح ثالث اكبر مصدر لمنتجات البتروكيماويات على مستوى العالم، فيما ستعزز حصتها السوقية لتصل إلى 10 في المئة بحلول عام 2015، وينمو قطاع البتروكيماويات لدى المملكة على وقع نمو الطلب على المستوى المحلي والعالمي وتحقق الشركات العاملة في هذا المجال الكثير من الانجازات على مستوى التوسع في الإنتاج وفتح أسواق جديدة وتحقيق نتائج أداء ايجابية من فترة مالية إلى أخرى.

نتائج الشركات

واضاف ان نتائج أداء شركات قطاع البتروكيماويات المدرجة لدى السوق السعودي في نهاية النصف الأول من العام الحالي اظهر تحقيق 11 شركة مدرجة ارتفاعا في أرباحها الربعية مقابل انخفاض أرباح 3 شركات فقط، وتشير البيانات السوقية إلى أن الارتفاعات المحققة على نتائج الأداء جاءت بدعم من عوامل تشغيلية قوية، في مقدمتها ارتفاع الكميات المنتجة والمبيعة وتحسن أسعار بيع بعض المنتجات للفترة الحالية مقارنة بالفترة ذاتها من العام السابق، إضافة إلى تحسن الأداء التشغيلي للمشاريع الجديدة التي قامت كثير من الشركات بتدشينها، واستطاعت عدة شركات تحقيق ارتفاع ملموس على إيرادات الاستثمار وتخفيض تكلفة التمويل، وبات جليا قدرة شركات البتروكيماويات على تحسين هامش الربح على الكميات المبيعة.

واشار الى تراجع تأثير بنود الإيرادات غير التشغيلية من خارج الأنشطة الرئيسية للشركات، الأمر الذي يعكس مستوى أعلى من الاستقرار على الإيرادات وتراكم مستمر للأرباح وبما يعزز المراكز المالية للشركات المدرجة وغير المدرجة، ويرفع من قدرتها على التوسع والمنافسة في كافة الظروف.

ارتفاع تكاليف الإنتاج

واوضح التقرير ان نتائج أداء بعض الشركات في المقابل تأثرت سلبا نتيجة انخفاض كمية المبيعات وارتفاع تكاليف الإنتاج على المشاريع وارتفاع تكاليف المبيعات وتدني أسعار بعض المنتجات، إضافة إلى ارتفاع المصاريف الإدارية والعمومية، يذكر أن نتائج الأداء لشركات البتروكيماويات غالبا ما تتأثر بعمليات الصيانة الدورية المجدولة وغير المجدولة.

وقال ان قطاع البتروكيماويات لدى المملكة بشكل خاص والمنطقة بشكل عام، على موعد مع دخول مزيد من الاستثمارات المباشرة، نتيجة النمو المتسارع الذي تشهده قطاعات الصناعات لدى منطقة الشرق الأوسط بما فيها قطاع النفط والغاز، ويعكس النشاط الحالي للشركات دورا متناميا على اقتصاديات الدول المنتجة وتوفير مزيد من فرص العمل وتحقيق قيم اقتصادية مضافة ومستدامة، فيما يعول على الصناعة تحقيق مزيد من الابتكار والنمو الاقتصادي في ظل استمرار الدعم الحكومي واستعداد القطاع الخاص لضخ مزيد من رؤوس الأموال في كافة الظروف.

ينمو قطاع البتروكيماويات في السعودية على وقع نمو الطلب على المستوى المحلي والعالمي، وتحقق الشركات العاملة في هذا المجال إنجازات كثيرة على مستوى التوسع في الإنتاج وفتح أسواق جديدة وتحقيق نتائج أداء إيجابية.

2.6 مليار دولار قيمة الاستحواذ الإلزامي في السوق

مجاميع استثمارية تخطط لعمليات استحواذ... وسحب شركات من السوق

أشارت الإحصائية إلى أن إجمالي قيمة عمليات الاستحواذات التي تمت في السوق بلغ 745.03 مليون دينار.

أظهرت إحصائية أعدتها "الجريدة" أن عدد عمليات الاستحواذ الإلزامي التي تمت في سوق الكويت للأوراق المالية بموجب قرار هيئة أسواق المال للشركات بلغ 6 عمليات من أصل 10 حالات تم الإعلان عنها.

ونشطت في السوق خلال الفترة الماضية عمليات الاستحواذ الإلزامي، بعدما أقرت هيئة أسواق المال تعليمات جديدة من شأنها تنظيم الاستحواذ، حيث تجبر أي شركة على تقديم عرض استحواذ إذا كان مجموع ما تمتلكه وشركاتها التابعة أقل من 30 في المئة من شركة ما، ثم رفعت هذه النسبة إلى ما يزيد على 30 في المئة، بالإضافة إلى أنه إذا كانت الشركة وشركاتها التابعة تمتلك أكثر من 30 في المئة في شركة وزادوا أو خفضوا ملكيتهم في الشركة بأي نسبة كانت، مع بقاء الملكية فوق 30 في المئة.

وأشارت الإحصائية إلى أن إجمالي قيمة عمليات الاستحواذات التى تمت في السوق وعددها 6 عمليات من أصل 10 بلغت 745.03 مليون دينار، ما يعادل 2.63 مليار دولار.

ويعد استحواذ شركة كيوتل القطرية على 92.1 في المئة من إجمالي أسهم الشركة الوطنية للاتصالات بقيمة 519.1 مليون دينار هو أكبر عمليات الاستحواذ التي تمت بموجب عمليات الاستحواذ الإلزامي. يليها تملّك البنك الوطني ما نسبته 58.3 في المئة من أسهم بنك بوبيان بقيمة 121.6 مليون دينار.

بينما يأتي استحواذ تحالف شركة أجيليتي للمخازن العمومية وعملاء على 62 في المئة من شركة المشاريع المتحدة للخدمات الجوية "يوباك" بقيمة بلغت 26 مليون دينار، في المرتبة الثالثة.

يليها استحواذ شركة التمدين الاستثمارية على 6.3 في المئة من أسهم "التمدين العقارية" بقيمة 6.24 ملايين دينار.

يأتي بعد ذلك استحواذ "الخليج المتحد" على 0.05 في المئة من أسهم شركة منافع للاستثمار بقيمة 6 آلاف دينار، يليها استحواذ شركة الجسر العقارية على 2.1 في المئة من أسهم مجموعة الرأي الإعلامية بقيمة 578.6 الف دينار.

وهناك 3 عمليات استحواذ لاتزال في طور استكمال إجراءات عمليات الاستحواذ الإلزامي، وفقا للأطر التي حددتها هيئة أسواق المال، وهي: استحواذ شركة التخصيص القابضة على شركة استراتيجيا للاستثمار، استحواذ شركة أجيليتي للمخازن العمومية على شركة المعادن للصناعات التحويلية، بالإضافة إلى استحواذ شركة أكنان غلوبل على شركة فلكس ريزرونتس للعقارات.

في المقابل، لم يتم استحواذ شركة رابطة الكويت للخليج والنقل على شركة الوطنية للتنظيف، بسبب عدم رغبة مساهمي الشركة في ضم أسهمهم ضمن عملية الاستحواذ.

أزمة سيولة

مصادر استثمارية قالت لـ "الجريدة" إنه لا يوجد أي خلاف على أن قرارات وتعليمات هيئة أسواق المال بتنظيم عملية الاستحواذ في السوق المالي من شأنها الحفاظ على حقوق الأقلية، بعدما كانت تهدر في السابق.

وتواجه بعض الشركات صعوبة في تدبير السيولة اللازمة لتنفيذ عمليات الاستحواذ الإلزامي، ولاسيما بعد أزمة السيولة التي تعانيها أغلب الشركات، واستهلاكها في عمليات الهيكلة وسداد الالتزامات.

واضطرت هذه الشركات إلى الاستحواذ الإلزامي، حتى لا تتورط في سيولة جديدة لتنفيذ عملية الاستحواذ الإجباري، خاصة في الشركات التي ينحصر عدد مساهميها على عدد قليل.

وحصرت مصادر استثمارية طرق تدبير السيولة اللازمة للخروج من هذه الأزمة من خلال:

- الحصول على تمويل جديد من القنوات التمويلية.
- تقديم مبادلات أسهم محل الأسهم التي يتم الاستحواذ عليها.
- القيام بعمليات زيادات رؤوس أموال حتى تقل نسبتها عن النسبة المحددة للاستحواذ الإلزامي.
- إدخال شركات تابعة وزميلة على هذه الأسهم كاستثمار جديد لها، وشراء هذه الحصص لها، ومن ثم تحصيل السيولة اللازمة منها.
- الدخول في مفاوضات سرية مع بعض المساهمين، خاصة الشركات منها، لإقناعها بعدما تقديم أسهمها ضمن عروض الاستحواذ الإلزامي، حتى لا تتورط في سيولة جديدة لتنفيذ عملية الاستحواذ الإجباري، خاصة في الشركات التي ينحصر عدد مساهميها على عدد قليل.
- بيع أحد الأصول بعد دراسة جدوى لكل الأصول وتحديد ما يمكن الاستغناء عنه.
- تسييل بعض الأسهم المملوكة لها في السوق.

ضرر الإيقاف

تعمد الجهات الرقابية إلى إيقاف أسهم الشركة محل عرض الاستحواذ الإلزامي، للحفاظ على حقوق المساهمين كافة، ولكن قد تمتد مدة الإيقاف لفترة تضر بمصالح بعض المساهمين، وخاصة في الشركات التي يضطر المستحوذ فيها إلى الحصول على أطول فترة ممكنة لتدبير السيولة اللازمة، وبالتالي هناك إلزام على هذه الجهات بضرورة متابعة الإجراءات، ولاسيما أن هناك عمليات استحواذ بالفعل لم تتم رغم إتمام عمليات تم الإعلان عنها في وقت لاحق.

مجاميع تخطط لسحب شركات

تخطط بعض المجاميع الاستثمارية إلى تنفيذ عمليات استحوذ على الشركات التي تملك نسبة السيطرة فيها لاتخاذ قرار بسحب أسهمها من السوق، ومن ثم قد يضر هذا بمصالح صغار المساهمين، ولاسيما أن قرار الجمعية العمومية سيكون في مصلحة من يمتلك حصة السيطرة في هذه الشركات، ما يؤدي الى الإضرار بحقوق صغار مساهمي هذه الشركات.

وبالتالي يجب على الجهات الرقابية مراقبة ومتابعة الشركات التي يحدث فيها استحواذ الزامي، وتقدم عرض انسحاب من السوق، وتنظيم عملية الانسحاب لإعطاء فرصة لبقية المساهمين لاتخاذ القرار الاستثماري بالتخارج أو الاستمرار.

6 قنوات لتدبير السيولة اللازمة لإتمام عمليات الاستحواذ

استحواذ «كيوتل» على «الوطنية» هو الأكبر قيمة... يليه استحواذ «الوطني» على «بوبيان»

عمليات الاستحواذ الإلزامي

م	الشركة المستحوذة	الشركة المستحوذ عليها	القيمة (مليون دينار)
1	كيوتل القطرية	الوطنية للاتصالات	519.1
2	البنك الوطني	بوبيان	121.6
3	أجيليتي وعملاء	يوباك	26
4	الجسر العقارية	مجموعة الراي الإعلامية	0.578
5	التخصيص القابضة	استراتيجيا للاستثمار	تحت التنفيذ
6	الخليج المتحد	منافع	0.006
7	أجيليتي	المعادن	تحت التنفيذ
8	التمدين الاستثمارية	التمدين العقارية	6.248
9	أكنان غلوبل	فلكس ريرونتس للعقارات	تحت التنفيذ
10	رابطة الكويت القابضة	الوطنية للتنظيف	لم يتم
	الإجمالي		745.032 (2.6 مليار دولار)

الفرحان لـ الجريدة: مشاريع الإسكان لن تُنجز في ظل الروتين

الأرقام ضخمة وحجم الحاجة إلى العمالة كبير

عيسى الحمصي

هناك حاجة إلى توفير الكهرباء والماء والتخطيط العمراني العام للمنطقة

قال الرئيس التنفيذي لشركة إنجازات للتنمية العقارية، محمد الفرحان، إن مقدرة الشركات العقارية الكويتية على ضخامة خبراتها وملاءتها المالية غير قادرة على انجاز مشاريع الإسكان كاملة في ظل وجود عوائق كثيرة تمنعها من هذا.

وقال الفرحان في تصريح خاص لـ "الجريدة": إن حجم المشاريع الاسكانية يحتاج الى تجاوز كثير من العقبات حتى تبدأ الشركات العقارية المحلية بموازنة قدراتها في ظل حجم حاجة كبيرة للأيدي العاملة التي باتت شحيحة في السوق المحلية، ما أدى الى ارتفاع أسعارها.

وأضاف أن الدورة المستندية أيضا تقف من بين العوائق، بل في مقدمتها، إذ تعيق أي نشاط لشركات التطوير العقاري المحلية في أن تدلو بدلوها في انجاز المشاريع الاسكانية التي يفوق حجمها مقدرة تجاوزها بتلك السهولة المبتغاة.

محمد الفرحان

وأكد أن هناك خدمات أولية يجب أن توفرها الجهات الرسمية قبل البدء بأي مشروع، سواء كان توفيرها بمفردها أم بمساعدة القطاع الخاص، المهم ان يتم توفيرها قبل أن يتم طرح تلك المشاريع الاسكانية أمام شركات التطوير العقاري للبدء بعمليات الانجاز الكاملة الشاملة.

وأردف بالقول: "هناك حاجة إلى توفير الكهرباء والماء والتخطيط العمراني العام للمنطقة، بما يتوافق مع المظهر العام للبلاد، إضافة الى الطرق الرئيسية وبهذا حتى لو حاولت شركات التطوير العقاري أن تمد يد المساعدة للقطاع العام فإنها ستصطدم بالروتين الحكومي العقيم".

وأكد مجددا أن الشركات المحلية قادرة على انجاز أضخم المشاريع في حال تمت إزالة تلك العقبات من أمام مسيرتها، وحينها سيكون عمر الانجاز قصيرا وبإتقان كبير.

«أريدو» القطرية تطلق خدمة اتصالات في ميانمار

قال الرئيس التنفيذي لـ«أريدو ميانمار» إن الشركة ستقدم خدمات الاتصالات الصوتية والجيل الثالث من خدمات الإنترنت في أكبر ثلاث مدن في البلاد.

اطلقت شركة الاتصالات القطرية (اريدو) امس خدماتها في ميانمار، حيث تقل نسبة انتشار الهاتف المحمول عن 10 في المئة. وتدخل "اريدو" في منافسة مع شركتين اخريين تعملان في ميانمار.

وكانت مجموعة تلينور النرويجية الفائزة بترخيص ثان منح لشركة اجنبية. وابدى أكثر من 90 كونسورتيوم وشركة اهتماما بالمزاد الذي اطلقته الحكومة لرخصتين لاقامة شبكتي اتصالات في العام الماضي.

وفي الشهر الماضي، اعلنت شركة الاتصالات الوحيدة في البلاد الى الآن، وهي مؤسسة بريد واتصالات ميانمار الحكومية، شراكة مع كيه. دي.دي.اي كورب وسوميتومو من اليابان.

وقالت الشركتان اليابانيتان انهما سيستثمران نحو ملياري دولار في الشبكة القائمة.

وقال الرئيس التنفيذي لـ"اريدو ميانمار" روس كورماك، في تصريح صحافي، في يانجون العاصمة التجارية لميانمار، "قدموا تحديا حقيقيا للقطاع على مستوى العالم في المزايدة العالمية، وجرت منافسة لم يشهد لها قطاع الاتصالات مثيلا من قبل".

وزاد كورماك أن "اريدو" ستقدم خدمات الاتصالات الصوتية والجيل الثالث من خدمات الانترنت في أكبر ثلاث مدن في البلاد، وهي يانجون وماندلاي والعاصمة نايبيداو في البداية، مضيفا ان الشبكة ستغطي 25 مليونا من عدد سكان ميانمار البالغ نحو 60 مليون نسمة بنهاية العام الحالي، وستغطي 97 في المئة من السكان في غضون خمسة اعوام.

وقالت المتحدثة باسم تلينور هانا كنودسن لـ"رويترز" إن تلينور ستطلق خدمات الاتصالات الصوتية والانترنت في سبتمبر في المدن الثلاث الكبرى، وتغطي 90 في المئة من السكان في غضون خمسة اعوام.

وكان قطاع الاتصالات خاضعا لسيطرة مشددة إبان عقود من الحكم العسكري، حيث ظلت الحكومة تحتكر القطاع، وباعت خطوط الهاتف المحمول بآلاف الدولارات عندما دخلت الخدمة ميانمار قبل 15 عاما.

ونتيجة لذلك تقول شركة الاتصالات السويدية العملاقة اريكسون ان نسبة انتشار الهاتف المحمول في ميانمار من أدنى النسب في العالم، مضيفة أن الشبكة القائمة كانت تربط بين أقل من 4 في المئة من السكان في عام 2012.

(رويترز)

هيئة أسواق المال
Capital Markets Authority
State of Kuwait دولة الكويت

إعلان توعوي:

قواعد الكفاءة والنزاهة " مسؤوليات الأشخاص المرخص لهم "

انطلاقاً من حرص هيئة أسواق المال على تعزيز أهمية الالتزام بأخلاق المهنة ومبادئ الكفاءة والنزاهة كأحد أدوات الإدارة الرشيدة التي تعد بدورها من إحدى مقومات نجاح العمل المؤسسي لدى الأشخاص المرخص لهم، وتؤكد الهيئة على أهمية التزام الأشخاص المرخص لهم بتعليمات الكفاءة والنزاهة والعمل بمضمونها بصورةٍ عامة، وبمسؤولياتهم المحددة في الأحكام العامة لتلك التعليمات بصورةٍ خاصة، ولاسيما على صعيد وضع هيكل تنظيمي واضح يحدد واجبات ومسؤوليات كل من مجلس الإدارة ولجانه التنفيذية، بما في ذلك وضع وصف وظيفي واضح للمهام والمسؤوليات المرتبطة بالوظائف واجبة التسجيل، وكذلك وضع سياسات وإجراءات واضحة من مجلس الإدارة متضمنةً قواعد الكفاءة والنزاهة، بهدف التأكد من استمرار استيفاء الشخص المرشح لتلك القواعد، إضافةً إلى ضرورة توافر كافة البيانات والمستندات "**الصحيحة والمعتمدة**" الداعمة للشخص المرشح، كما تشترط وضع سياسات واضحة تستند إلى معايير علمية للمؤهلات اللازمة وكذلك وضع نظام لقياس مؤشرات الأداء الرئيسية، إضافة إلى وضع السياسات الخاصة بالبرامج التدريبية، وتحديد إجراءات إبلاغ الهيئة عن المخالفات المرتكبة على هذا الصعيد ووضع الآليات لحماية الموظفين المبلغين عنها.

وتأمل الهيئة من كافة الأشخاص المرخص لهم العمل على تطبيق هذه التعليمات، والالتزام بالإجراءات والسياسات المذكورة أعلاه.

والهيئة إذ تسترعي انتباه الأشخاص المرخص لهم إلى نفاذ هذه التعليمات منذ تاريخ صدورها في **2013/1/30**، فإنها تؤكد على أن استيفاء معايير الكفاءة والنزاهة والتقيد التام بتعليماتها في هذا الشأن يعتبر شرطاً جوهرياً، لا للحصول على تراخيص الهيئة بشأن مزاولة أنشطة الأوراق المالية فحسب، بل للالتزام بها طيلة فترة الترخيص الممنوح لهم.

لمتابعة الإعلانات التوعوية للهيئة يرجى زيارة:

موقع هيئة أسواق المال www.cma.gov.kw

موقع سوق الكويت للأوراق المالية www.kse.com.kw

وعلى تويتر @cma_kwt

«دبي العالمية» تسعى لتعديل خطة إعادة هيكلة ديونها

قيمتها 25 مليار دولار... والبنوك الأجنبية تقلص تعرضها للشركة

تقضي خطة إعادة الهيكلة الأصلية لمجموعة دبي العالمية بأن تسدد «دبي العالمية» 4.4 مليارات دولار من الديون في مايو عام 2015، و10.3 مليارات دولار أخرى في عام 2018.

يدفع التعافي الاقتصادي لدبي الدائنين والمدينين إلى بحث استراتيجيات جديدة في خطة إعادة هيكلة الديون التي تبلغ قيمتها 25 مليار دولار والمستحقة على مجموعة دبي العالمية المملوكة للدولة.

وقال مصدران مطلعان إن المجموعة بدأت محادثات لتعديل خطة إعادة الهيكلة التي وقعت في 2011 وستقوم بأول عملية سداد كبيرة مبكرا في مقابل الحصول على مزيد من الوقت قبل استحقاق التزام ثان أكبر بكثير.

في الوقت نفسه تسعى بعض البنوك الأجنبية الى تقليص تعرضها لدبي العالمية في الوقت الذي رفع فيه تحسن الثقة في الإمارة قيمة الديون إلى مستويات تجعل التخلص منها مجديا.

وقالت ثلاثة مصادر إن "لويدز" وهو أحد البنوك المشاركة في اللجنة التي تفاوضت على اتفاق الديون الأصلي سعى لبيع ديون بأكثر من 450 مليون دولار مستحقة على المجموعة في نهاية يونيو.

وتبحث بنوك أخرى أيضا ما إذا كانت ستغير حجم تعرضها لدبي العالمية ومنها على وجه الخصوص بنكان قد يتخلصان من ديون بأكثر من 500 مليون دولار معا وفق ما ذكره بيت الاستثمار إكسوتيكس.

وأحجمت "دبي العالمية" و"لويدز" عن التعليق. وطلبت المصادر عدم الكشف عن أسمائها بسبب الحساسية التجارية للموضوع.

خطة إعادة الهيكلة

وتقضي خطة إعادة الهيكلة الأصلية بأن تسدد "دبي العالمية" 4.4 مليارات دولار من الديون في مايو 2015 و10.3 مليارات دولار أخرى في 2018.

وكان الاتفاق يهدف الى إتاحة الوقت لتعافي قيمة الأصول المتنوعة للمجموعة بعدما تضررت من أزمة الائتمان العالمية والانهيار العقاري في دبي. ومن شأن هذا أن يسمح ببيع تلك الأصول لسداد مستحقات الدائنين.

وفي البداية لم يحقق كثير من تلك الأصول سوى تعاف بطيء بل وتراجعت قيم بعضها ومنها شركة متاجر التجزئة الفاخرة بارنيز في الولايات المتحدة. وحال هذا دون بيع تلك الأصول.

لكن بعض التقدم تحقق في الشهور الأخيرة وتم سداد بعض المستحقات الصغيرة للدائنين بموجب آلية يتم من خلالها توزيع حصيلة بيع الأصول.

وقال المصدران المطلعان إنه بموجب الخطط التي يجري بحثها حاليا بين "دبي العالمية" ومستشاريها وكبار البنوك الدائنة ومنها "إتش.إس.بي.سي" و"الإمارات دبي الوطني" سيتم تمديد استحقاق عام 2018 إلى 2022 في مقابل السداد المبكر للمبلغ المستحق في مايو القادم بالكامل.

وأضاف أحد المصادر أن المناقشات لم تشمل حتى الآن مجموعة الدائنين بأكملها ولم تتطرق أيضا إلى إمكانية تحديد سعر فائدة جديد على استحقاق عام 2022 أو ما إذا كان سيتم وضع جدول زمني جديد لبيع الأصول.

الانتعاش الاقتصادي

وتأمل "دبي العالمية" في استغلال الانتعاش الاقتصادي بالامارة لإقناع البنوك الدائنة بمنحها المزيد من الوقت. وإذا نجحت المجموعة في ذلك فقد تتمكن في نهاية المطاف من سداد مزيد من الديون باستخدام الأرباح بدلا من الاعتماد على إيرادات بيع الأصول وهو ما يسمح لها بالاحتفاظ بأنشطة أعمال رئيسية قد تضطر في غياب ذلك للتخارج منها.

وفي الوقت الذي تجرى فيه تلك المحادثات تعيد كبار البنوك الدائنة لـ"دبي العالمية" تقييم مواقفها. فقد قالت المصادر إن "لويدز" حاول الحصول على سعر فوق 80 سنتا للدولار عندما عرض بيع أكثر من 450 مليون دولار من مستحقاته على "دبي العالمية" في نهاية يونيو لكنه أنهى الاتفاق عندما تلقى عروضا بين 70 و80 سنتاً فقط.

وربما كان من بين أسباب فشل الصفقة الغموض الذي اكتنف احتمال تمديد أجل استحقاق عام 2018. وقالت "إكسوتيكس" في مذكرة بحثية في 21 من يوليو إن الحجم الإجمالي لتعرض البنك البريطاني لدبي العالمية يبلغ نحو 535 مليون دولار.

الأنشطة المحلية

ولم تعلم المصادر الدوافع وراء اهتمام "لويدز" بالبيع لكن البنك الذي تملك الحكومة البريطانية 24.9 منه يواجه ضغوطا للتركيز على أنشطته المحلية.

وقال مصدر في أحد البنوك الدائنة لدبي العالمية: "إذا رأيت أن الديون قد وصلت إلى مستوى جنبت بالفعل مخصصات لتغطيته فسوف أبيع".

وذكرت "إكسوتيكس" أنه بالإضافة إلى "لويدز" ترددت شائعات عن أن بنكا بريطانيا آخر يدرس بيع 500 مليون دولار من ديونه المستحقة على دبي العالمية وأن بنكا أوروبيا آخر يهدف للتخارج من ديون قدرها 50 مليون دولار.

ويراقب بنك الإمارات دبي الوطني - أكبر دائن منفرد لدبي العالمية - الوضع بعناية.

وكان البنك وهو الأكبر في دبي قال إنه قد يعيد تصنيف تعرضه للمجموعة كقروض قابلة للاسترداد في عام 2014 وهو ما يسمح له بفك تجميد مخصصات لتغطيتها تبلغ قيمتها حوالي 409 ملايين درهم (111 مليون دولار).

(رويترز)

«أليطاليا»: 8 أغسطس موعد الاندماج مع «الاتحاد للطيران»

قال وزير النقل الإيطالي ماوريتسيو لوبي إن من المنتظر، أن توقع شركة الطيران الإيطالية (أليطاليا) اتفاق اندماج مع شركة الاتحاد للطيران الإماراتية في الثامن من أغسطس، والذي تأمل روما أن يحول ناقلتها الوطنية من الخسارة إلى الربحية.

وتتطلع الحكومة الإيطالية لبيع حصة نسبتها 49 في المئة في شركتها المثقلة بالديون إلى الاتحاد للطيران المملوكة لحكومة أبوظبي وإتمام المحادثات المستمرة منذ أكثر من سبعة أشهر.

وقال لوبي: "تم تحديد موعد لتوقيع الاتفاق 8 أغسطس"، مضيفا أنه سيجري وضع اللمسات الأخيرة على الاتفاق الأسبوع القادم.

وفي وقت سابق، وافق مجلس إدارة "أليطاليا" على رفع الحد الأقصى لزيادة رأس المال إلى 300 مليون يورو (402.6 مليون دولار)، بهدف تمهيد الطريق لبيع حصة في الشركة إلى الاتحاد للطيران الإماراتية.

وكان مساهمو "أليطاليا"، وافقوا الأسبوع الماضي على زيادة رأس المال، بما يصل إلى 250 مليون يورو لتغطية أي خسائر قد تتكبدها الشركة قبل استكمال الاتفاق وسداد التزاماتها السابقة.

واجتمع مجلس إدارة "أليطاليا" في مطار فيوميتشينو بالعاصمة الإيطالية روما. ولم تحقق الشركة أرباحا سوى مرات قليلة منذ تأسيسها قبل 68 عاما.

وقال الرئيس التنفيذي للشركة الإيطالية جابرييل ديل تورشيو بعد الاجتماع: "تلقينا ردا من الاتحاد للطيران، كان ردا إيجابيا، لكن بعض الأمور مازالت تحتاج إلى توضيح".

وتعثرت المحادثات بين "أليطاليا" و"الاتحاد للطيران"، بسبب خلاف على كيفية التعامل مع ديون الشركة الإيطالية البالغة 800 مليون يورو، وخطط تسريح بعض موظفيها البالغ عددهم 14 ألفا، والتي أثارت غضب نقابات العمال الإيطالية. ومن المقرر أن يجري مساهمو "أليطاليا" تصويتا على السقف الجديد، لزيادة رأس المال أثناء اجتماع في الثامن من أغسطس.

(روما - رويترز)

«الوطني» يقدم «رولز رويس فانتوم»... الجائزة الكبرى لهذا الصيف

للمرة الأولى في الكويت ومصممة حسب الطلب حصرياً لحاملي بطاقات البنك

يواصل بنك الكويت الوطني حملته الصيفية لهذا العام والتي ستتوج فائزاً واحداً بسيارة رولز رويس فانتوم مصممة حسب الطلب لأول مرة في الكويت إضافة إلى رحلة استثنائية إلى منشأة "جود وود" في انكلترا، حيث المقر الرئيسي لشركة رولز رويس ليتسنى للفائز تحديد المواصفات التي يرغبها في تصميم سيارته.

وبإمكان جميع عملاء البنك الوطني الدخول في السحب مقابل كل دينار يتم انفاقه تراكمياً باستخدام بطاقات الوطني الائتمانية وبطاقات الدفع المسبق داخل الكويت، فيما ستتضاعف فرص الفوز إلى ثلاث باستخدام بطاقات الوطني الائتمانية وبطاقات الدفع المسبق الى جانب بطاقة السحب الآلي خارج الكويت أو عبر الانترنت.

ومازال بإمكان عملاء البنك الوطني الاستفادة من هذا العرض الذي يستمر حتى 15 سبتمبر 2014 والدخول في السحب الختامي للفوز بالسيارة والسفر إلى انكلترا في رحلة مدفوعة التكاليف بالكامل لزيارة مصنع شركة رولز رويس، من اجل اكتشاف عالم رولز رويس الأسطوري وتحديد مواصفات سيارته وتصميمها وفق طلبه. وتشمل الرحلة تذاكر السفر ذهاباً وإياباً والإقامة في فندق إضافة إلى تأمين المواصلات من مصنع رولز رويس واليه.

وقد دأب البنك الوطني سنوياً على تقديم أضخم الحملات خلال موسم الصيف، انطلاقاً من حرصه على مكافأة عملائه بالعروض الحصرية وغير المسبوقة. ومن أبرز الجوائز التي قدمتها حملات البنك الوطني الصيفية مرسيدس SLS وماكلارين MP4-12C الى جانب يخت أزيموت الفاخر.

وتتمتع بطاقات الوطني بتغطية واسعة على النطاق العالمي، فهي تعتبر الوسيلة الأكثر سهولة لسداد قيمة المشتريات في الوقت الذي تتيح فيه لحامليها الاستفادة من العديد من المزايا والخصومات والمكافآت المميزة. ويمكن للراغبين بمعرفة مزيد حول هذا العرض الاستثنائي خلال موسم الصيف الاتصال بخدمة الوطني الهاتفية على الرقم 1801801 أو زيارة موقع بنك الكويت الوطني الاكتروني www.nbk.com.

وتعتبر سيارة رولز رويس أكثر السيارات رفاهية وفخامة لما تتميز به من تصميم يدوي أنيق ودقيق إضافة إلى أدائها المتفوق. وشركة علي الغانم وأولاده للسيارات هي الوكيل الحصري والموزّع المعتمد لمجموعة BMW و رولز- رويس في الكويت.

رحلة استثنائية للفائز إلى مصنع رولز رويس في إنكلترا

«الأهلي» يساهم في تكريم الطلبة المتفوقين بمدرسة عبد العزيز حسين

جانب من زيارة «الأهلي» للمدرسة

ساهم البنك الأهلي الكويتي، بالتعاون مع إدارة مدرسة عبدالعزيز حسين المتوسطة - بنين، في تكريم الطلبة المتفوقين، ضمن حملته لرعاية وتكريم المتفوقين في المراحل الدراسية المختلفة، تحت شعار "جائزة الطالب المتفوق"، حيث قدم البنك مكافآت مالية للطلبة المتفوقين تشجيعا لهم، وتقديرا للجهود التي قاموا بها لتحقيق هذا النجاح المتميز، والطلبة هم عبدالله محمد حسن، أحمد عبدالله الملا، حسن عبدالرضا أشكناني، عبدالعزيز غانم العنزي.

بهذه المناسبة، قال مساعد مدير العلاقات العامة في البنك علي البغلي: "في البداية ألف مبروك للطلبة المتفوقين مع تمنياتنا بدوام النجاح والتفوق، ومواصلة العمل الجاد والاجتهاد للمحافظة على هذا التفوق في المراحل الدراسية القادمة".

وأضاف البغلي ان "هذه المبادرة تأتي ضمن حملة البنك تحت شعار (مجتمعنا مسئوليتنا)، التي تساهم في تنمية ودعم كل شرائح المجتمع في الكويت، ويحرص البنك الأهلي الكويتي على تشجيع الطلبة المتميزين وتقديم الحوافز لهم لمواصلة تفوقهم الدراسي".

من جهة أخرى، تقدم مدير المدرسة بالشكر والتقدير إلى البنك الأهلي الكويتي على هذه المبادرة الطيبة في دعم وتشجيع الطلبة وحثهم على الاجتهاد في تحصيلهم الدراسي والعلمي.

«التجاري»: تخريج دفعة جديدة من متدربي البرنامج الصيفي

احتفل البنك التجاري بتخريج الدفعة الثانية من برنامجه التدريبي الصيفي السنوي الخاص بأبناء وأقارب الموظفين، حيث يهدف هذا البرنامج إلى اطلاع المتدربين من الطلبة والطالبات الدارسين على تقنيات وأسس العمل المصرفي وإكسابهم مهارات التعامل مع الغير، من خلال شغل أوقات فراغهم في عطلتهم الصيفية.

وفي هذا الإطار، اكد المدير العام لإدارة الموارد البشرية في البنك التجاري محمد أمين أهمية هذه البرامج التدريبية، مبيناً أن "التجاري" دأب على برنامج التدريب الصيفي منذ سنوات عديدة ضمن إطار مسؤوليته تجاه المجتمع وإيماناً منه بأهمية تدريب الطلبة والطالبات على المهارات المرتبطة بالعمل المصرفي والحصول على المعارف التي تساعد على صقل شخصياتهم وأدائهم في المستقبل.

وقد أبدى الطلبة الخريجون إعجابهم الشديد بالبرنامج ومحتوياته مؤكدين أن الالتحاق بهذا البرنامج ساهم في إكسابهم مهارات جديدة ومتنوعة في مجال العمل المصرفي وخاصة في التعامل مع الغير، مشيدين بطبيعة العمل في فروع البنك التي وفرت لهم فرصة جيدة للاحتكاك بجمهور العملاء.

أسعار العملات مقابل الدينار الكويتي

العملة	شراء	بيع
دولار أميركي	0.28310000	0.284300000
يورو	0.38360000	0.385230000
جنيه إسترليني	0.47957000	0.481600000
فرنك سويسري	0.31631000	0.317650000
دولار كندي	0.26213000	0.263240000
دولار استرالي	0.26611000	0.267240000
ريال سعودي	0.07552400	0.075844000
درهم إماراتي	0.07712800	0.077455000
دينار بحريني	0.75223000	0.755410000
ريال قطري	0.07781700	0.078147000
ريال عماني	0.73571000	0.738830000
ريال يمني	0.00132170	0.001327300
دينار أردني	0.39994000	0.401640000
ليرة سورية	0.00201850	0.002027100
ليرة لبنانية	0.00019000	0.000190800
جنيه مصري	0.03960000	0.039677000
درهم مغربي	0.03439900	0.034544000
دينار تونسي	0.16614000	0.166840000
ين ياباني	0.00275930	0.002771000
دولار سنغافوري	0.22831000	0.229270000
دولار هونغ كونغ	0.03653100	0.036686000
باهت تايلندي	0.00881930	0.008836400
بيسو فلبيني	0.00650060	0.006513200
روبية إندونيسية	0.00002459	0.000024630
روبية هندية	0.00467420	0.004683300
روبية باكستانية	0.00287120	0.002876800
تاكا بنغلادشية	0.00364910	0.003656200
روبية نيبالية	0.00292460	0.002930300
روبية سريلانكية	0.00217520	0.002179400

المصدر: المزيني

4 مليارات دينار استثمارات الحكومة في شركات البورصة المدرجة

هيئة الاستثمار تستحوذ على 48% من إجمالي الاستثمارات

سند الشمري

بلغت القيمة السوقية لاستثمارات المؤسسة العامة للتأمينات الاجتماعية نحو 1.27 مليار دينار، مقارنة بـ1.10 مليار، وتعتبر المؤسسة ثاني أكبر جهة حكومية بعد هيئة الاستثمار في قيمة استثماراتها.

ارتفعت القيمة السوقية لاستثمارات الجهات الحكومية في سوق الكويت للأوراق المالية بما نسبته 9.54 في المئة، خلال اقفالات السوق في نهاية يوليو، من 3.657 مليارات دينار، خلال تداولات السوق في بداية العام الجاري، الى 4.006 مليارات، أي بزيادة بلغ قدرها 349 مليونا، حيث مثلت قيمة ملكيات هذه الجهات في أكثر من 40 شركة مدرجة في البورصة، ما نسبته 12.7 في المئة من إجمالي القيمة الرأسمالية للسوق، والتي بلغت 31.52 مليارا.

وأوضحت الإحصائية، التي أعدتها "الجريدة" عن استثمارات الجهات الحكومية (الملكية المباشرة كالهيئة العامة للاستثمار او مؤسسة البترول والخطوط الجوية الكويتية او ادارة اموال الغير كالتأمينات الاجتماعية وشؤون القصر)، المفصح عنها في سوق الكويت للأوراق المالية، أي التي تخطت نسبة الامتلاك 5 في المئة من رأسمال الشركات المستثمر بها، ان الهيئة العامة للاستثمار تصدرت هذه الجهات من حيث الأعلى بالنسبة للقيمة السوقية لاستثماراتها، إذ ارتفعت قيمة استثماراتها من 1.85 مليار دينار، خلال تداولات الأسبوع الأول من العام الجاري، الى 1.92 مليار دينار، خلال اقفالات الأسبوع ما قبل العيد، وتمثل ما نسبته 48.1 في المئة من إجمالي قيمة الاستثمارات.

قيمة سوقية

وبينت الإحصائية ان القيمة السوقية لاستثمارات المؤسسة العامة للتأمينات الاجتماعية بلغت نحو 1.27 مليار دينار، مقارنة بـ1.10 مليار دينار، وتعتبر قيمة استثمارات المؤسسة ثاني اكبر جهة حكومية بعد هيئة الاستثمار، حيث تمثل قيمة استثماراتها ما نسبته 31.7 في المئة من إجمالي قيمة الاستثمارات، ثم تأتي الهيئة العامة لشؤون القصر لترتفع استثماراتها من 303 ملايين دينار الى 380 مليونا، تمثل ما نسبته 9.50 في المئة من إجمالي قيمة الاستثمارات.

وجاءت الأمانة العامة للأوقاف رابعا من حيث الأعلى قيمة استثمارات، إذ بلغت 294 مليون دينار، تمثل 7.35 في المئة، يليها مكتب تسوية وإدارة المديونيات، حيث انخفضت قيمة استثماراته من 77.7 مليون دينار الى 64.2 مليونا، تمثل 1.6 في المئة.

وانخفضت قيمة استثمارات الخطوط الجوية الكويتية من 39.1 مليون دينار الى 37 مليونا، وتمثل استثماراتها 0.7 في المئة من إجمالي استثمارات الجهات الحكومية، وتأتي أخيرا مؤسسة البترول الكويتية، بقيمة استثمارات بلغت 28.7 مليون دينار، بعدما كانت 43.8 مليونا.

أبرز الاستثمارات

وكانت ابرز استثمارات الهيئة العامة للاستثمار في بيت التمويل الكويتي (بيتك)، حيث بلغت قيمة استثمارها 747 مليون دينار، ثم يأتي استثمارها في شركة زين بقيمة 701 مليون دينار، أما المؤسسة العامة للتأمينات الاجتماعية فتعتبر أكثر الجهات استثمارا في الشركات المدرجة، حيث تستثمر في أكثر من 20 شركة، ويعتبر استثمارها في بنك الكويت الوطني ابرز استثماراتها، إذ بلغت قيمته الحالية 205 ملايين دينار.

ويأتي ابرز استثمارات الأمانة العامة للأوقاف في بيت التمويل الكويتي (بيتك)، إذ بلغت قيمته الحالية 257 مليون دينار، بينما يأتي ابرز استثمارات شركة الخطوط الجوية الكويتية في شركة الافكو، حيث قدرت قيمته السوقية 24.5 مليون دينار.

أما ابرز استثمارات مؤسسة البترول الكويتية ففي شركة أولى وقود، إذ بلغت القيمة السوقية لاستثمارها 18.1 مليون دينار، وابرز استثمارات الهيئة العامة لشؤون القصر فيأتي في بيت التمويل الكويتي، حيث بلغت قيمته السوقية 325 مليون دينار.

مساهمات الهيئات الحكومية في سوق الكويت للأوراق المالية ومقارنة بين القيمة

الجهة الحكومية	القيمة في بداية 2014	القيمة في منتصف 2014	الفرق	نسبة التغير
الهيئة العامة للاستثمار	1.859.9	1.927.1	67.139	3.60
المؤسسة العامة للتأمينات الاجتماعية	1.104.7	1.273.7	169.030	15.30
الأمانة العامة للأوقاف	228.526	294.816	66.290	29.00
شركة الخطوط الجوية الكويتية	39.13	37.042	2.087-	5.33-
مؤسسة البترول الكويتية	43.85	28.714	15.135-	34.51-
مكتب تسوية وإدارة المديونيات	77.71	64.289	13.420-	17.27-
الهيئة العامة لشؤون القصّر	303.529	380.786	77.257	25.45
إجمالي المساهمات الحكومية	3.657.4	4.006.4	349.076	9.54

أسهم «أريفا» الفرنسية تُمنى بخسائر وتنخفض 20%

المجموعة ستستغني عن 1500 وظيفة في ألمانيا بحلول نهاية 2015 بالإضافة إلى 200 وظيفة في أميركا

أعلنت مجموعة أريفا الفرنسية للطاقة النووية، أنها منيت بخسائر في النصف الأول من العام، وخفضت المستويات المستهدفة للمبيعات، وهو ما دفع سهمها للهبوط 23 بالمئة، قبل أن يتعافى قليلا ليغلق منخفضا 20 في المئة.

وسجلت الشركة خسائر بلغت 694 مليون يورو في النصف الأول من العام، مع هبوط الإيرادات 12.4 بالمئة إلى 3.89 مليارات يورو.

وأدت محاولة لتنويع أنشطتها لتشمل الطاقة المتجددة إلى مزيد من الخسائر. وقالت "أريفا" إنها ستصفي وحدتها للطاقة الشمسية التي أدرت لها إيرادات بلغت حوالي 100 مليون يورو سنويا، لكنها سجلت خسائر بعشرات الملايين.

وقالت أيضا إنها ستستغني عن 1500 وظيفة في ألمانيا بحلول نهاية 2015، بالإضافة إلى 200 وظيفة في الولايات المتحدة.

وتملك الحكومة الفرنسية حصة قدرها 87 بالمئة في الشركة. وتخلى لوك أورسل الرئيس التنفيذي لـ "أريفا" عن هدف تمسك به طويلا لبيع 10 مفاعلات نووية بحلول 2016، قائلا إن ذلك "سيستغرق سنوات قليلة إضافية".

وحذرت الشركة من أن إيراداتها للعام 2014 ستهبط 10 بالمئة، وهو ما يزيد كثيرا عن توقعات السابقة في فبراير الماضي، عندما تكهنت بانخفاض يتراوح بين 2 و5 في المئة.

وتأمل أريفا -التي لم تبع أي مفاعلات نووية جديدة منذ -2007 بأن تحصل شركة الكهرباء الفرنسية على الضوء الأخضر من سلطات المنافسة بالاتحاد الأوروبي هذا العام، وهو ما سيمكنها من بناء مفاعلين في بريطانيا، لكن مبيعاتها من المفاعلات تعاني بشدة منذ كارثة فوكوشيما في اليابان في 2011.

(باريس - رويترز)

وفرة المعروض وضعف الطلب يخفضان النفط إلى 105 دولارات

تراجعت أسعار العقود الآجلة لخام برنت عن مستوى 105 دولارات للبرميل، في ظل وفرة المعروض في حوض الأطلسي وضعف الطلب، وهو ما طغى على تأثير المخاوف المرتبطة بالتوترات السياسية في الشرق الأوسط وشمال إفريقيا وأوكرانيا.

ويتوقع محللون أن يتجاوز إنتاج النفط العالمي الطلب هذا العام، بينما يزيد المعروض في غرب إفريقيا وأوروبا. وانحسرت بواعث القلق من المخاطر السياسية على إمدادات النفط رغم تصاعد العنف في بعض مناطق الشرق الأوسط وشمال إفريقيا.

وهبط سعر برنت 1.18 دولار أو ما يعادل 1.11 في المئة ليسجل عند التسوية 104.84 دولارات للبرميل، وبلغت خسائر خام القياس الدولي الشهر الماضي 5.6 في المئة، وهي الاكبر منذ ابريل 2013.

وتراجع سعر الخام الأميركي الخفيف في العقود الآجلة 29 سنتا أو 0.30 في المئة ليبلغ، عند التسوية 97.88 دولارا للبرميل، بعد هبوط بلغ 6.8 في المئة الشهر الماضي، وهو أكبر خسارة شهرية منذ مايو 2012.

(لندن - رويترز)

«بيتس» تنضم لعائلة «أبل» بـ 3 مليارات دولار

أعلنت شركة أبل للإلكترونيات رسمياً إتمام صفقة الاستحواذ على شركتي بيتس إلكترونيكس للمعدات الصوتية وبيتس ميوزيك للتسجيلات الموسيقية، مقابل 3 مليارات دولار. لكنها في ذات الوقت لم تخف رغبتها في الاستغناء عن 200 موظف.

ورحبت شركة أبل في تدوينة على موقعها الإلكتروني بانضمام شركة بيتس الى "العائلة" لكنها لم تقدم أي إشارات واضحة لكيفية دمج قطاعي التسجيلات الموسيقية وسماعات الرأس في المجموعة الأميركية العملاقة.

وذكرت "أبل" ان "الموسيقى تشغل دائما مكانا خاصا في قلوبنا ونحن نشعر بسعادة غامرة بضم قوى مجموعة من الأشخاص الذين يحبونها بنفس درجة حبنا لها". وأضافت: "نحن سعداء بالعمل مع الفريق لتطوير هذه التجربة بصورة أكبر ولا يمكننا الانتظار لكي نسمع ما هو آت".

وكانت "أبل" قد أعلنت في مايو الماضي شراء "بيتس" مقابل 3 مليارات دولار. ووفقا لموقع تابع لشركة أبل، فإن مسؤولي الشركة زاروا في وقت سابق من الأسبوع الحالي مقر "بيتس" وعرضوا خططا للاستغناء عن حوالي 200 موظف من إدارات مثل الشؤون المالية والدعم الفني والموارد البشرية في حين ستبقي الشركة فرق التطوير والابتكار كما هي.

يذكر أن كلا من "بيتس إلكترونيكس" و"أبل" تبيعان السماعات في سوق الاتحاد الأوروبي لكن المفوضية الأوروبية قالت إن حصتهما في السوق معا ستظل أقل من أن تثير مخاوف بشأن مستوى المنافسة.

«موديز» ترفع تصنيف اليونان درجتين

رفعت وكالة موديز للتصنيف الائتماني أمس الاول تصنيف اليونان المالي درجتين، بحيث بات "سي ايه ايه 1"، بعدما كان "سي ايه ايه 3"، لافتة في بيان الى تحسن الوضع المالي في هذا البلد.

وظل تصنيف اليونان في اطار الفئة "سي ايه ايه"، التي تشير الى الديون السيئة والمعرضة لخطر كبير، بمعنى انها تنطبق على جهة مقترضة لاتزال عرضة لعدم الوفاء بالتزاماتها الى حد بعيد.

لكن موديز تحدثت في المقابل عن "تحسن ملحوظ في الوضع المالي للبلد".

ويقترن هذا التصنيف بأفق "مستقر"، ما يعني ان "موديز" ليست في وارد تغييره على المدى القصير.

واعتبرت الوكالة انه بالنظر الى "التزام الحكومة بتحسين وضعها المالي" فإن نسبة الدين في اجمالي الناتج المحلي ستشهد تراجعا تدريجيا. وبعدما بلغ الدين نسبة قياسية من اجمالي الناتج المحلي هذا العام تمثلت في 179 في المئة، توقعت الوكالة ان تبدأ هذه النسبة بالتراجع في 2015.

ولفتت "موديز" ايضا الى تحسن الآفاق الاقتصادية في اليونان، فرغم ان اجمالي الناتج المحلي واصل تراجعه (0.9- في المئة في الفصل الاول من 2014) فإن هذا التراجع "هو اقل خطورة من المتوقع، وادنى بكثير من نسبة 6- في المئة التي سجلت في الفصل الاول من 2013".

وفي مؤشر ايجابي آخر، لاحظت الوكالة زيادة في الاستهلاك بنسبة 0.7 في المئة في الفصل الاول من هذا العام، الامر الذي يسجل للمرة الاولى منذ 45 شهرا اي نحو اربعة اعوام.

الاقتصاد الأميركي يضيف 209 آلاف وظيفة في يوليو

معدل البطالة ارتفع إلى 6.2%

ذكرت وزارة العمل الاميركية في تقريرها الشهري الصادر امس الاول ان الاقتصاد الأميركي اضاف وظائف أقل من المتوقع في يوليو، وارتفاع معدل البطالة مع انضمام مزيد من الأفراد للقوى العاملة من أجل البحث عن العمل.

وقال التقرير ان الاقتصاد الأميركي اضاف 209 آلاف وظيفة جديدة في يوليو، وكانت التوقعات تشير إلى نمو الوظائف غير الزراعية بـ235 ألفا.

وأضاف الاقتصاد الأميركي أكثر من 200 ألف وظيفة على مدار ستة أشهر متتالية، وهي الفترة الأطول منذ عام 1997.

وفي الوقت نفسه، أوضح التقرير إضافة الاقتصاد 299 ألف وظيفة جديدة في مايو من القراءة السابقة عند 224 ألفا، كما تم تعديل بيانات شهر يونيو بالرفع إلى 298 ألفا من 288 ألف وظيفة.

وارتفع متوسط الدخل في الساعة الواحدة بـ0.1 دولار إلى 24.45 دولار في يوليو مقارنة مع الشهر السابق، بينما ظل متوسط عدد ساعات العمل الأسبوعية دون تغيير عند 34.5 ساعة.

كما ارتفع معدل المشاركة في القوى العاملة إلى 62.9 في المئة، وهو أول ارتفاع له في أربعة أشهر.

أما عن معدل البطالة ارتفع إلى 6.2 في المئة في الشهر الماضي، من 6.1 في المئة في يونيو.

وخلال عام 2014 حتى الآن، أضاف الاقتصاد الأميركي 230 وظيفة شهرياً في المتوسط، أي بارتفاع 19 في المئة عن وتيرة عام 2013 عند 194 ألفا.

ومن المعلوم أن الاقتصاد الأميركي نما بمعدل سنوي 4.0 في المئة خلال الربع الثاني بعد انكماشه 2.1 في المئة في الشهور الثلاثة الأولى من العام، فيما واصل البنك الاحتياطي الفدرالي خفض برنامجه لشراء الأصول.

واعترف مسؤولون بالبنك قبل يومين بتحسن سوق العمل في أكبر اقتصاد عالمي مع تراجع معدل البطالة، في الوقت الذي ظلت فيه الفائدة قرب الصفر منذ ديسمبر عام 2008.

«بيتك»: 1.4 مليار دينار مبيعات العقار بالربع الثاني بنمو 18%

صفقات السكن الخاص استحوذت على 42% من التداولات العقارية

شهدت قيمة التداولات العقارية في الربع الثاني ارتفاعاً ملحوظاً وصلت نسبته إلى 18 في المئة، وبأكثر من 219 مليون دينار، إذ فاقت قيمة إجمالي التداولات العقارية حوالي 1.43 مليار دينار في الربع الثاني من عام 2014، مقارنة بنحو 1.25 مليار دينار خلال الربع الأول.

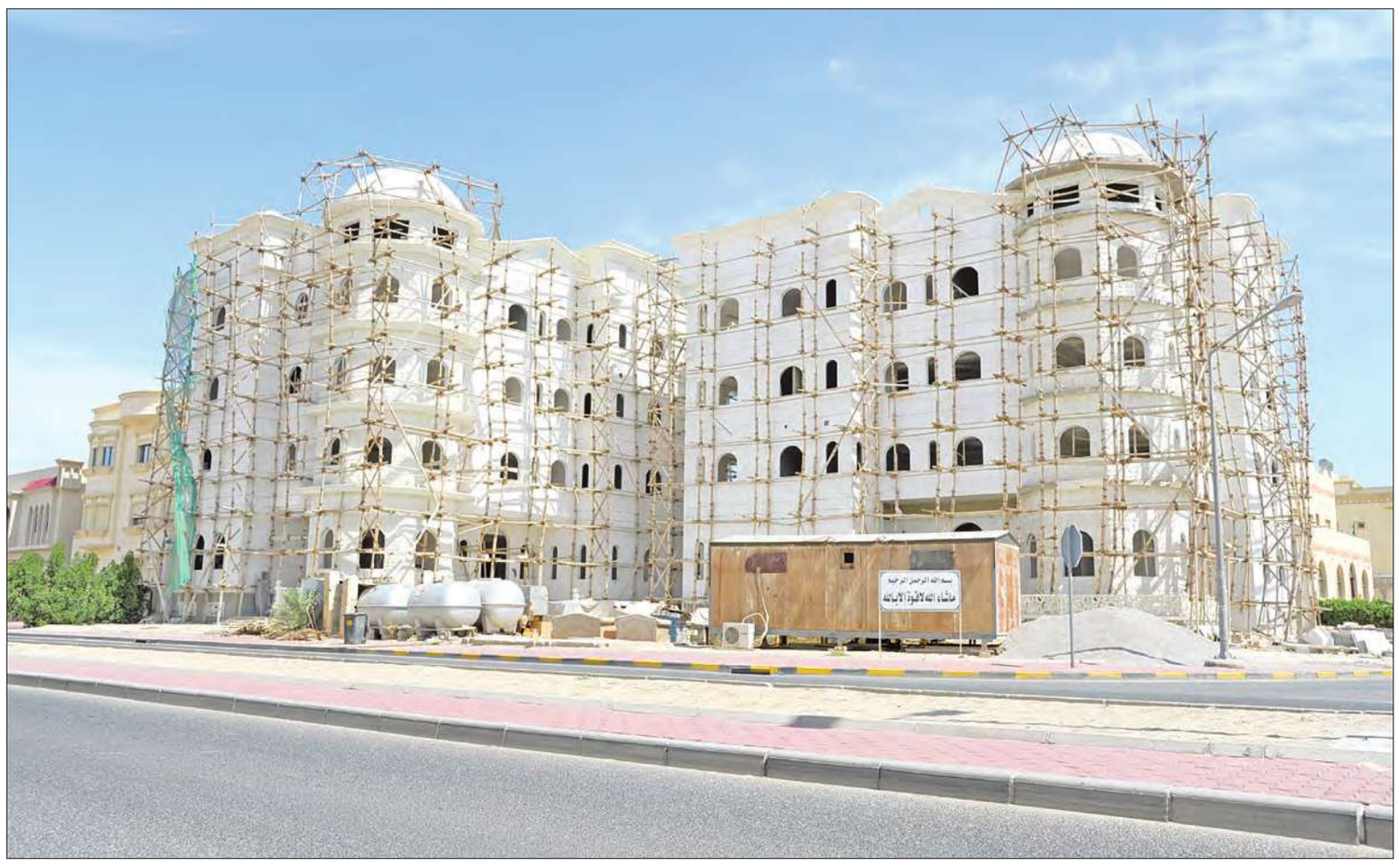

قال تقرير صادر بيت التمويل الكويتي (بيتك) عن سوق العقار المحلي خلال الربع الثاني من عام 2014، ان مبيعات العقار في الكويت ارتفعت خلال الربع الثاني من هذا العام مقارنة مع حجم المبيعات في الربع الأول، مسجلة قيمة غير مسبوقة تفوق مستويات الذروة التي تحققت في عام 2007، إذ ارتفعت قيمة التداولات العقارية مسجلة الى اكثر من 1.4 مليار دينار في الربع الثاني من العام الحالي مقارنة بالربع الأول، بنمو وصل الى 18 في المئة، وفيما يلي التفاصيل:

يرجع هذا النشاط الملحوظ لارتفاع الطلب المحلي على العقارات السكنية والاستثمارية خاصة مصحوباً بارتفاع طفيف في مؤشرات العقارات السكنية وارتفاع ملحوظ لمؤشرات العقارات الاستثمارية، كما شهد العقار التجاري ارتفاعا بنسبة طفيفة في ظل استمرار تحسن نسب الإشغال في المباني التجارية لاسيما في المباني التجارية والأبراج في منطقة العاصمة، بينما تحسنت في مناطق الفروانية والفحيحيل.

وشهدت قيمة إجمالي التداولات العقارية في الربع الثاني من عام 2014 ارتفاعاً ملحوظاً وصلت نسبته إلى 18 في المئة وبأكثر من 219 مليون دينار إذ فاقت قيمة إجمالي التداولات العقارية حوالي 1.43 مليار دينار في الربع الثاني من عام 2014 مقارنة بنحو 1.25 مليار دينار خلال الربع الأول 2014.

السكن الخاص

وقد ساهمت التداولات العقارية للسكن الخاص بما نسبته 42 في المئة من إجمالي قيمة التداولات العقارية خلال الربع الثاني من عام 2014 مقابل حصة بلغت 40 في المئة خلال الربع الأول من عام 2014، وشهد الربع الثاني تراجعاً لحصة التداولات الاستثمارية إلى نحو 44 في المئة مقابل نحو 49 في المئة خلال الربع الأول2014، في حين نشطت التداولات العقارية التجارية لتشكل نحو 13 في المئة مقابل حصة قدرها 8 في المئة، بينما انخفضت التداولات على العقارات الحرفية والمعارض بشكل نسبي إذ ساهمت بأقل من واحد في المئة مقابل نسبة 1.5 في المئة من قيمة إجمالي التداولات العقارية خلال الربع الأول من عام 2014، بينما لم تشهد تداولات الشريط الساحلي أي نشاط خلال الربع الثاني 2014 مقارنة بحصة قدرها حوالي 2 في المئة من قيمة إجمالي التداولات العقارية خلال الربع الأول 2014.

وكان لنشاط حجم التداولات العقارية على السكن الخاص أثر واضح في دفع قيمة إجمالي التداولات العقارية نحو الارتفاع، إذ شهد حجم التداولات العقاريةالسكنية ارتفاعاً بنسبة بلغت 24 في المئة وبقيمة قدرها نحو 119.6 مليون دينار عن قيمة التداولات السكنية في الربع الأول 2014.

عقارات الشريط الساحلي

بينما ارتفعت التداولات العقارية الاستثمارية بنسبة ملحوظة قدرها 5 في المئة وبنحو 28 مليون دينار عن الربع الأول 2014، في حين ساهم الارتفاع الملحوظ لحجم التداولات العقارية التجارية في نشاط إجمالي التداولات، إذ ارتفعت التداولات التجارية بنسبة غير مسبوقة قدرها 89 في المئة وبقيمة تخطت نحو 91 مليون دينار في الربع الثاني عن الربع الأول 2014.

أما تداولات عقارات الشريط الساحلي فلم تسجل البيانات الواردة عنها أي نشاط خلال الربع الثاني من عام2014 بينما كانت قد سجلت نشاطاً ملحوظاً خلال الربع الأول من عام 2014.

بينما نشطت تداولات عقار المخازن والحرف خلال الربع الثاني من عام 2014 بنسبة ملحوظة قدرها 18 في المئة بقيمة ارتفاع بلغت نحو3 ملايين دينار عن قيمتها المسجلة خلال الربع الأول 2014.

وفي جانب الأسعار سجلت مؤشرات أسعار العقارات السكنية ارتفاعاً طفيفاً خلال الربع الثاني 2014 في كافة محافظات الكويت بأقل من واحد في المئة خلال الربع الثاني من عام 2014، أما مؤشرات أسعار السكن الاستثمار فقد سجلت ارتفاعاً ملحوظاً بنسبة بلغت نحو 3.4 في المئة لمتوسط الأسعار خلال الربع الثاني 2014 لمتوسط محافظات الكويت.

أما بالنسبة لمؤشرات أسعار العقارات التجارية فقد شهدت استقراراً لمتوسط محافظات الكويت إذ ارتفعت بنسبة محدودة قدرها 1 في المئة خلال الربع الثاني 2014 مقارنة بنسبة ارتفاع 3.2 في المئة خلال الربع الرابع الأول 2014، فقد سجل متوسط سعر المتر في محافظة العاصمة 5,948 دنانير بينما سجل متوسط سعر المتر في محافظة حولي 3.525 دنانير.

وفي محافظة الجهراء سجل متوسط سعر المتر 2,868 دينار بينما وصلت الأسعار في محافظة الفروانية إلى 2,483 دينار لمتوسط سعر المتر، بينما سجل متوسط سعر المتر في محافظة الأحمدي نحو 2.969 دينار.

مؤشرات التداول

سجلت مؤشرات التداول الصادرة عن إدارة التسجيل والتوثيق بوزارة العدل فيما يخص إجمالي التداولات العقارية نحو 1.432 مليار دينار خلال الربع الثاني من عام 2014 محققة ارتفاعاً وصلت نسبته إلى 14 في المئة بقيمة ارتفاع بلغت حوالي 181 مليون دينار عن قيمتها التي سجلت نحو 1.251 مليار دينار خلال الربع الأول من عام 2014.

وارتفع إجمالي التداولات العقارية بالعقود مسجلة مستوى غير مسبوق بما قيمته نحو1.347 مليار دينار في الربع الثاني 2014 بارتفاع ملحوظ بلغت نسبته 40 في المئة وبنحو 346 مليون دينار عن قيمتها البالغة حوالي 961 مليون دينار خلال الربع الأول 2014، بينما تراجعت إجمالي التداولات العقارية بالوكالات إلى ما قيمته نحو 86 مليون دينار خلال الربع الثاني 2014 بانخفاض بلغت نسبته 71 في المئة وبحوالي 205 مليون دينار عن قيمتها خلال الربع الأول 2014 الذي سجل نحو 290 مليون دينار.

بينما حققت التداولات العقارية بالعقود ارتفاعا ملحوظاً على أساس سنوي بنسبة 43 في المئة بمقدار 406 ملايين دينار حيث سجلت نحو 941 خلال الربع الثاني من عام 2013، في حين ارتفعت قيمة إجمالي التداولات العقارية بالوكالات بشكل ملحوظ على أساس سنوي بنسبة قدرها 31 في المئة وبقيمة قدرها حوالي 20 مليون دينار مقارنة بقيمتها البالغة نحو 65 مليون دينار سجلت خلال الربع الثاني 2013.

أما متوسط قيمة إجمالي الصفقات فقد سجل حوالي 646 ألف دينار خلال الربع الثاني 2014 متراجعاً بنسبة 4 في المئة وبنحو 27 مليون دينار مقارنة بحوالي 673 ألف دينار خلال الربع الأول من عام 2014.

الصفقات العقارية

ارتفعت حصة الصفقات العقارية للسكن الخاص لتشكل ما نسبته 3 في المئة من إجمالي التداولات العقارية خلال الربع الثاني 2014 لارتفاع ملحوظ في قيمتها مقارنة بالربع السابق، وكانت قد ساهمت بحصة قدرها 40 في المئة من إجمالي التداولات العقارية خلال الربع الأول 2014.

وقد سجلت صفقات السكن الخاص نحو 600.4 مليون دينار في الربع الثاني من عام 2014، مقارنة بقيمتها التي سجلت حوالي 495.8 مليون دينار في الربع الأول 2014، مرتفعة بشكل ملحوظ بلغ نحو104.6 ملايين دينار وبنسبة ارتفاع ملحوظة قدرها 21 في المئة.

وارتفع عدد صفقات السكن الخاص لتسجل نحو 1651 صفقة خلال الربع الثاني من عام 2014 مقارنة بعدد 1,267 صفقة سجلت في الربع الأول من عام 2013 بنسبة ارتفاع قدرها 30 في المئة وبعدد صفقات بلغ 384 صفقة.

في حين تراجع متوسط قيمة الصفقة الواحدة خلال الربع الثاني 2014 ليصل إلى نحو 364 ألف دينار بانخفاض بلغت نسبته 7 في المئة ومقداره 28 ألف دينار مقارنة بحوالي 391 ألف دينار خلال الربع الأول من عام 2014.

وفيما يتعلق بقيمة التداولات الشهرية للسكن الخاص خلال الربع الثاني من عام 2014، فقد سجل شهر ابريل 2014 أعلى حصة تداول خلال الربع الثاني حيث استحوذ على ما نسبته 40 في المئة بنحو 240 مليون دينار من إجمالي التداولات الخاصة، في حين جاء شهر يونيو في المرتبة الثانية بحوالي181 مليون دينار وبحصة قدرها 30.2 في المئة، وجاء شهر مايو في المرتبة الأخيرة بنحو 179 مليون دينار وبحصة قدرها 29.8 في المئة من تداولات السكن الخاص خلال الربع الثاني 2014.

العقارات الاستثمارية

حافظت التداولات العقارية الاستثمارية على ارتفاعها المستمر إذ حققت ارتفاعاً طفيفا خلال الربع الثاني من عام 2014 لتسجل حوالي 617 مليون دينار محققة بذلك ارتفاعاً قدره حوالي 5 ملايين دينار وبلغت نسبته 1 في المئة مقارنة بقيمتها التي سجلت نحو 612 مليون دينار خلال الربع الأول 2014.

وخلال الربع الثاني 2014 ساهمت التداولات الاستثمارية بحصة بلغت نسبتها 44 في المئة من قيمة إجمالي التداولات مقابل حصة بلغت حوالي 49 في المئة من إجمالي قيمة التداولات خلال الربع الثاني 2014.

وعلى أساس سنوي ارتفعت التداولات العقارية الاستثمارية بنسبة ملحوظة وصلت إلى 72 في المئة بزيادة بلغت حوالي 259 مليون دينار عن قيمتها خلال الربع الثاني 2013.

ويأتي ارتفاع قيمة التداولات الاستثمارية رغم التراجع الملحوظ في عددها لتسجل 512 صفقة خلال الربع الثاني 2014 بانخفاض نسبته 5.4 في المئة بعدد 29 صفقة عن عددها الذي سجل 541 صفقة خلال الربع الأول2014.

وفيما يتعلق بمتوسط قيمة الصفقة العقارية الاستثمارية فقد شهد ارتفاعاً بشكل ملحوظ خلال الربع الثاني من عام2014 متخطياً حاجز المليون دينار مسجلاً نحو 1.21 مليون دينار ومحققاً ارتفاعاً بلغ حوالي 74 مليون دينار وبنسبة بلغت 7 في المئة حيث سجلت الصفقة الواحدة حوالي 1.13 مليون دينار خلال الربع الأول 2014.

وعلى أساس سنوي تضاعف متوسط قيمة الصفقة من التداولات العقارية الاستثمارية خلال الربع الثاني 2014 بنحو291 ألف دينار، وبنسبة قدرها 32 في المئة، مقارنة بالربع الثاني من عام 2013، الذي سجل فيه متوسط قيمة الصفقة حوالي 915 ألف دينار.

وفي ما يتعلق بحجم التداولات الاستثمارية شهرياً خلال الربع الثاني 2014، أضاف التقرير أن شهر يونيو استحوذ على أكثر من نصف حجم التداولات الاستثمارية بحصة وصلت إلى 44 في المئة من إجمالي التداولات الاستثمارية خلال الربع الأول من عام 2014، مسجلاً نحو 271 مليون دينار، تلاه في المرتبة الثانية شهر أبريل مساهماً بحصة بلغت 32 في المئة، مسجلاً نحو197 مليون دينار، بينما جاء شهر مايو في المرتبة الثالثة مساهماً بحصة قدرها 24 في المئة، مسجلاً نحو 149 مليون دينار.

العقارات التجارية

وشهدت قيمة تداولات العقارات التجارية خلال الربع الثاني من عام 2014 نشاطاً ملحوظاً، مسجلة نحو 193.4 مليون دينار، مقارنة بحوالي 102 مليون دينار في الربع الأول من عام 2014، محققة بذلك زيادة غير مسبوقة بلغت حوالي 91.3 مليون دينار، بارتفاع فاقت نسبته حوالي 89 في المئة، ما ساهم في زيادة حصتها من إجمالي التداولات العقارية لتشكل حصة وصلت إلى 14 في المئة من إجمالي التداولات في الربع الثاني 2014، مقابل حصة بلغت 8 في المئة خلال الربع الأول 2014.

وعلى أساس سنوي، سجلت قيمة التداولات العقارية التجارية ارتفاعاً ملحوظاً خلال الربع الثاني 2014 بلغت نسبته 71 في المئة بقيمة بلغت حوالي 80 مليون دينار مقارنة بقيمتها التي كانت قد سجلت حوالي 113.3 مليون دينار خلال الربع الثاني من عام 2013.

وبخصوص عدد الصفقات التجارية خلال الربع الثاني من عام 2014، بيّن التقرير أن عددها بلغ 32 صفقة، مسجلة ارتفاعاً ملحوظاً بنسبة قدرها 28 في المئة، وبعدد 7 صفقات مقارنة بعددها الذي سجل 25 صفقة خلال الربع الأول من عام 2014.

وفي ما يتعلق بمتوسط قيمة تداولات العقارات التجارية، فقد سجلت الصفقة متوسطاً قدره 6 ملايين دينار خلال الربع الثاني من عام 2014 بنسبة ارتفاع ملحوظة بلغت 48 في المئة، وبارتفاع قدره 1.9 مليون دينار، حيث بلغ متوسط قيمة الصفقة الواحدة ما قيمته 4.08 ملايين دينار خلال الربع الأول من عام 2014.

وكشف التقرير أيضا عن قيم التداولات الشهرية لحجم التداولات العقارات التجارية خلال الربع الثاني 2014، فقد احتل شهر يونيو المرتبة الأولى مساهماً بحصة بلغت 59 في المئة من قيمة التداولات العقارات التجارية، بقيمة قدرها حوالي 114 مليون دينار، وجاء شهر مايو في المرتبة الثانية بحصة قدرها حوالي 21 في المئة من إجمالي التداولات العقارية التجارية، بقيمة بلغت نحو 40 مليون دينار، بينما جاء شهر أبريل في المرتبة الثالثة، بحصة بلغت 20 في المئة من المساهمين، بقيمة قدرها 39 مليون دينار.

شهد الربع الثاني تراجعاً لحصة التداولات الاستثمارية إلى نحو 44 في المئة مقابل نحو 49 في المئة خلال الربع الأول2014

سجلت قيمة التداولات العقارية التجارية ارتفاعاً ملحوظاً خلال الربع الثاني 2014 بلغت نسبته 71 في المئة بقيمة قدرها حوالي 80 مليون دينار

نشاط عقارات المخازن والحرف زاد 3 ملايين دينار

أسعار الأراضي الاستثمارية

ارتفعت أسعار الأراضي الاستثمارية المسجلة بشكل عام في جميع محافظات الكويت خلال الربع الثاني من 2014 ارتفاعاً محدوداً، مقارنة بالربع الأول منه، إذ سجل المتوسط العام لجميع المحافظات ارتفاعاً نسبته 3.4 في المئة خلال الربع الثاني، مقارنة بالربع الأول الذي سجل ارتفاعاً وصل إلى 4.3 في المئة.

فقد ارتفع متوسط سعر المتر في محافظة العاصمة، مسجلاً نسبة قدرها 1.6 في المئة خلال الربع الثاني، مقارنة بنسبة ارتفاع محدودة بلغت 3.7 في المئة خلال الربع الأول، إذ بلغ متوسط سعر المتر المربع حوالي 2.632 دينارا في «الثاني»، مقارنة بمتوسط سعر قيمته 2.589 دينارا للمتر المربع خلال «الأول»، وشهدت منطقة دسمان ارتفاعاً وصل إلى 3.7 في المئة، فيما استقرت الأسعار المسجلة في منطقة المقوع الشرقي خلال الربع الثاني، بينما شهدت منطقة بنيد القار في محافظة العاصمة ارتفاعاً نسبته 1.7 في المئة، مقارنة بمتوسط الأسعارالمسجلة خلال الربع الأول.

كما شهدت محافظة حولي ارتفاعاً طفيفاً نسبته 1.7 في المئة خلال الربع الثاني، مقارنة بالأول، فقد سجل متوسط سعر المتر المربع 1.988 دينارا خلال الربع الثاني، مقارنة بمتوسط قيمته 1.850 دينارا للربع الأول.

وشهدت منطقتا الشعب وحولي نسبة ارتفاع قدرها 1.2 و2 في المئة على الترتيب خلال الربع الثاني، بينما سجلت منطقة السالمية ارتفاعاً قدره 2.1 في المئة، فيما حققت منطقة الجابرية ارتفاعاً وصل نسبته 2.2 في المئة، مقارنة بمتوسط سعر المتر المربع المسجل خلال الربع الأول.

أسعار أراضي السكن الخاص

تهدف الدولة إلى إنجاز أكثر من 36 ألف وحدة سكنية حتى عام 2017، بينما تزايد عدد الطلبات السكنية المتراكمة إلى نحو 112 ألف طلب منذ عام 1985 حتى 9 يوليو الماضي، وبلغت الطلبات المقدمة منذ بداية العام حتى يوليو الفائت نحو 4293 طلبا، وكانت الطلبات الإسكانية القائمة قد بلغت حوالي 8487 طلبا، وفق إحصائية صادرة عن المؤسسة في يوليو المنصرم قدمت إلى المؤسسة في عام 2013 وحده. الأمر الذي يتطلب المزيد من العطاء لتوفير هذا العدد من الوحدات السكنية؛ حتى لا تضغط ندرة المعروض على ارتفاع الأسعار.

ومما يخفف من حجم الأزمة ما تعكف عليه الدولة من جهود لبناء مشروعات سكنية جار تنفيذها تقدر بأكثر من نحو 20.3 ألف وحدة سكنية في مدن عدة، مثل مدينتي صباح الأحمد وجابر الأحمد، ومشروع شمال غرب الصليبخات وقسائم النسيم ومشروع الخيران القائم ومشروع الوفرة القائم.

وجاء في تقرير صادر عن المؤسسة في 2014 أنه تم توزيع حوالي أكثر من 6 آلاف وحدة سكنية ما بين شقق وبيوت وقسائم.

وكانت المؤسسة قد تبنت تنفيذ خطة طموحة في الفترة من عام 2011 حتى العام الحالي، والتي أقرت من خلال مجلس الأمة، وذلك لطرح بعض الشركات العملاقة في مختلف القطاعات الاقتصادية، وضخ استثمارات جديدة في جسد الاقتصاد الكويتي، ومن هذه المشروعات إنشاء البيوت والقسائم والخدمات والمباني والمنشآت العامة، وما تستلزمه من مشروعات طرق، وإنشاء الأبنية الخدمية والرئيسية، حيث سلمت بعضاً من هذه المشروعات خلال العام الماضي، وخلال الربع الثاني سلمت مشروعات الطرق والخدمات الرئيسية المتنوعة كان مخططا لإنشائها في مدينة القيروان، وصلت نسبة الإنجاز الفعلية في بعض من هذه المشروعات إلى أكثر من 90 في المئة من المشروعات المقرر إنجازها وفقاً للمعلومات الصادرة عن المؤسسة، كما استحدثت مشروعات جديدة مثل المشاريع المقامة في مدينة جابر الأحمد خلال الربع الثاني من 2014.

وقد شهدت مؤشرات أسعار الأراضي السكنية في محافظة العاصمة ارتفاعاً طفيفاً بأقل من واحد في المئة خلال الربع الثاني من العام الحالي، مقارنة بارتفاع محدود نسبته 3.1 في المئة خلال الربع الأول لمتوسط الأسعار المسجلة.

كما سجل متوسط سعر المتر بمحافظة العاصمة نحو 1.075 دينارا في الربع الثاني من العام الحالي، مقارنة بمتوسط قيمته 1.067 دينارا للمتر المربع في الربع الأول منه، وذلك تأثراً باستقرار الأسعار في معظم مناطق المحافظة، فقد استقرت الأسعار في منطقة الشويخ السكنية، في حين ارتفعت بشكل طفيف في منطقة ضاحية عبدالله السالم بنسبة 1.3 في المئة، اللتين سجلتا أعلى متوسط سعر للمتر المربع على مستوى محافظة العاصمة، حيث بلغ متوسط سعر المتر فيهما 1.806 و1.532 دينارا، وارتفعت مناطق الشامية والعديلية والنزهة بشكل طفيف بأقل من نصف في المئة، بينما ارتفعت مناطق الدسمة وكيفان والخالدية والقادسية بنحو1 في المئة، وارتفعت الأسعار في مناطق الدوحة بنسبة 4.9 في المئة، وفي غرناطة تراجعت الأسعار بأقل من نصف في المئة، وتراوحت نسبة الارتفاع في مناطق السرة والدعية وقرطبة بين نصف وواحد في المئة، في حين استقرت الأسعار في منطقة اليرموك والمنصورية.

أسعار العقارات التجارية

سجل متوسط أسعار العقارات التجارية في جميع محافظات الكويت ارتفاعاً طفيفاً نسبته 1 في المئة خلال الربع الثاني، مقارنة بالربع الأول، ففي محافظة العاصمة التي يغلب عليها الطابع الإداري، ولاسيما في المنطقة الرئيسية في الكويت، التي تضم شارع أحمد الجابر وشارع الشهداء وشارع جابر المبارك وبعض الشوارع المحيطة، سجل متوسط سعر المتر 5.948 دينارا خلال الربع الثاني، مرتفعاً بنسبة طفيفة بأقل من واحد في المئة، مقارنة بقيمة بلغت 5.898 دينارا لمتوسط سعر المتر خلال الربع الأول.

وقد استقرت الأسعار في معظم مناطق العقارات التجارية بالمحافظة مقارنة بالربع الأول، باستثناء بعض الأماكن في منطقة المدينة التي شهدت ارتفاعاً ملموساً نسبته 5 في المئة، وبعض الأماكن في منطقة القبلة التي وصلت نسبة الارتفاع فيها إلى 2.5 في المئة.

وشهدت محافظة حولي ارتفاعاً طفيفاً قدره 1.3 في المئة خلال الربع الثاني، لتسجل نحو 3.525 دينارا خلال الربع الثاني، مقارنة بالربع الأول الذي شهد ارتفاعاً بنحو 4.2 في المئة، إذ كان متوسط سعر المتر فيه قد سجل نحو 3.479 دينارا.

وارتفعت الأسعار في الربع الثاني مقارنة بالربع الأول بنسبة محدودة قدرها 1.3 و2.6 و2.2 في المئة في بعض مناطق محافظة حولي في شارعي تونس وبيروت، بينما ارتفعت الأسعار في بعض مناطق السالمية بنسبة قدرها 1.2 في المئة، وبأقل من واحد في المئة في أماكن أخرى بالمنطقة خلال الربع الثاني، مقارنة بمتوسط سعر المتر المربع خلال الربع الأول 2014.

تواقيع

tawabil@alyamama.com

الأحد 3 أغسطس 2014م
7 شوال 1435هـ
العدد 2401

إيرينا شايك تتصدر «فوغ»

تصدرت عارضة الأزياء الشهيرة إيرينا شايك غلاف مجلة «فوغ» في عددها لشهر أغسطس الجاري بنسختها البرازيلية، إذ التقط المصوّر غيامباولو سغورا مجموعة صور جميلة للعارضة الروسية البالغة من العمر 28 عاماً.

واستعرضت إيرينا قوامها المثالي في الصور المليئة بالإثارة والجمال.

يشار إلى أن شايك شاركت في إطلالة غريبة ومثيرة، مع زميلتيها أدريانا ليما وكانديس سوانيويل ضمن فعاليات أسبوع الموضة في باريس.

ثقافات 16

حوار مع الأديب المصري فارس أحمد طه حول كتاباته، واستفادته من النشر عبر الإنترنت ومجموعته القصصية «حنين» الصادرة أخيراً.

مزاج 17

لقاء مع الممثلة المصرية مي سليم تتكلم فيه حول أدوارها في مسلسلاتها الأربعة خلال رمضان المنصرم.

Fitness 18

قشرة الشعر كابوس حقيقي. ما مصدرها؟ وما الخطوات الواجب اتّباعها؟ وكيف يمكن تفاديها؟

Extra 19

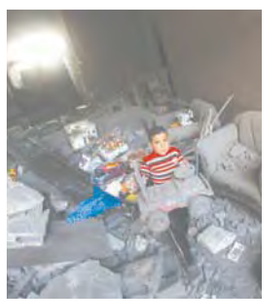

تعيش غزة مأساة إنسانية هي الأسوأ في عالمنا المعاصر، فرغم آلاف القتلى ما زالت آلة الحرب مستمرة في فظاعتها ويبدو وقف إطلاق النار بعيداً.

فلك

الحمل
21 مارس - 19 ابريل

مهنياً: قد تضطر لمضاعفة ساعات العمل كي تنجز مهامكَ في موعدها.
عاطفياً: تشعر بخيبة أمل سببها الشريك لعدم احترامه للمواعيد.
اجتماعياً: اسع للمحافظة على استقرارك العائلي كي تعيش مطمئناً.
رقم الحظ: 43.

الثور
20 ابريل - 20 مايو

مهنياً: تتعرف إلى شخص يفتح عينيك أمام أبواب جديدة في مهنتك.
عاطفياً: لدى الحبيب القدرة الكافية على دعمك حتى في محيط عملك.
اجتماعياً: لا تنفرد برأيك واترك المجال للآخرين كي يبدوا آراءهم أيضاً.
رقم الحظ: 44.

الجوزاء
21 مايو - 21 يونيو

مهنياً: نظم برنامج عملك بحسب أوقاتك ولا تبالغ في قدرتك على الإنجاز.
عاطفياً: تعيش تجربة عاطفية صعبة تجعلك تشعر بارتباك شديد.
اجتماعياً: تميل إلى تعلّم إحدى اللغات أو ممارسة أحد الفنون.
رقم الحظ: 30.

السرطان
22 يونيو - 22 يوليو

مهنياً: انطلق في انجاز عملك ولا تخف فالأقدار تقف إلى جانبك.
عاطفياً: يتسبب الحبيب لك بخيبة أمل نظراً إلى موقفه من أحد المواضيع.
اجتماعياً: تعاني من تراجع معنوياتك بسبب وعكة صحية يصاب بها أحد أفراد العائلة.
رقم الحظ: 11.

الأسد
23 يوليو - 22 اغسطس

مهنياً: جد الوسيلة الفضلى لتسوية الأمور العالقة في عملك بأسرع وقت.
عاطفياً: من المستحسن تغيير أسلوبك مع الشريك واعتماد اللين بدل الخشونة.
اجتماعياً: تستاء من الالتباسات في حديث الغير وتفضّل الكلام الواضح.
رقم الحظ: 4.

العذراء
23 اغسطس - 22 سبتمبر

مهنياً: أظهر تعاوناً أكبر مع الجهات المسؤولة عنك واحرص على ابراز شخصيتك.
عاطفياً: يأخذ الشريك الكثير من تفكيرك في هذه الآونة ولا تعرف ما الذي يرضيه.
اجتماعياً: تناسبك جلسات الحوار الثقافية والفنية وتشعر باكتساب المعرفة من خلالها.
رقم الحظ: 27.

الميزان
23 سبتمبر - 23 اكتوبر

مهنياً: لا تظهر دائماً بمظهر المستعجل الذي لا وقت لديه ليحكّ رأسه.
عاطفياً: تبدو أمام الحبيب مرهف الإحساس ومتوتراً بسبب قلق ما.
اجتماعياً: تعاني من تراجع في المعنويات لأنك لا تعطي جسدك حقه من العناية.
رقم الحظ: 21.

العقرب
24 اكتوبر - 22 نوفمبر

مهنياً: يعرض عليك التفكير برحلة سفر هدفها توسيع العمل.
عاطفياً: الجوّ مناسب لتلبية بعض الدعوات الاجتماعية مع الشريك.
اجتماعياً: تتمّ مصالحة عائلية مرضية بعد المشاورات والمقابلات التي أجريتها.
رقم الحظ: 42.

القوس
23 نوفمبر - 21 ديسمبر

مهنياً: تتحمس للتواصل مع الأشخاص الذي يمتهنون الصنعة عينها.
عاطفياً: تضخيم الأمور بينكما يزيد الخلافات حجماً فكونا واقعيين والتزما الحوار.
اجتماعياً: احذر من إثارة العدائية في محيط العائلة وإلا ستدفع الثمن غالياً.
رقم الحظ: 23.

الجدي
22 ديسمبر - 19 يناير

مهنياً: تتفاجأ بموقف سلبي من أحد زملاء العمل بسبب غيرته الواضحة.
عاطفياً: الظرف ملائم جداً لإقامة علاقة عاطفية أو لأخذ قرار يتعلق بها.
اجتماعياً: مزاجك متقلّب وعدائي وقد تثير النفور حتى من أقرب الناس إليك.
رقم الحظ: 38.

الدلو
20 يناير - 18 فبراير

مهنياً: من المستحسن العمل ضمن مجموعة فهو أفضل من النشاط الفردي.
عاطفياً: موقف مفاجئ من الحبيب يملأ صدرك غبطة طوال يومك.
اجتماعياً: تستعيد تفاؤلك واشراقتك المعتادة فتعود الطمأنينة إلى قلوب محبيك.
رقم الحظ: 12.

الحوت
19 فبراير - 20 مارس

مهنياً: لا تترك انطباعات سلبية لدى الزملاء وصحح فوراً ما أخطأت به.
عاطفياً: يساعدك الشريك في بلورة طموحاتك ويشجعك حتى النهاية.
اجتماعياً: إلقاء اللوم دوماً على من حولك هو الهروب من تحمل المسؤولية.
رقم الحظ: 29.

الأديب فارس أحمد طه: القصة القصيرة أجمل الفنون

القاهرة - السيد حسين

ينحاز الأديب الشاب فارس أحمد طه إلى كتابات ما بعد الثورة في مصر ويرى أنها تعبر عن اتجاه جديد في الكتابة الأدبية، لاسيما الاستفادة من أساليب النشر على الإنترنت، كذلك يرى أن فيها كلمات ثورية تحرك جيوشاً وتلهم الجميع على العمل والانتفاض من أجل الحق، ويضيف في حواره مع «الجريدة» أن مجموعته القصصية «حنين» الصادرة أخيراً، تندرج ضمن الكتابات الجديدة، وستكون فاتحة خير، بعدما أعجبت النقاد والأدباء والقراء.

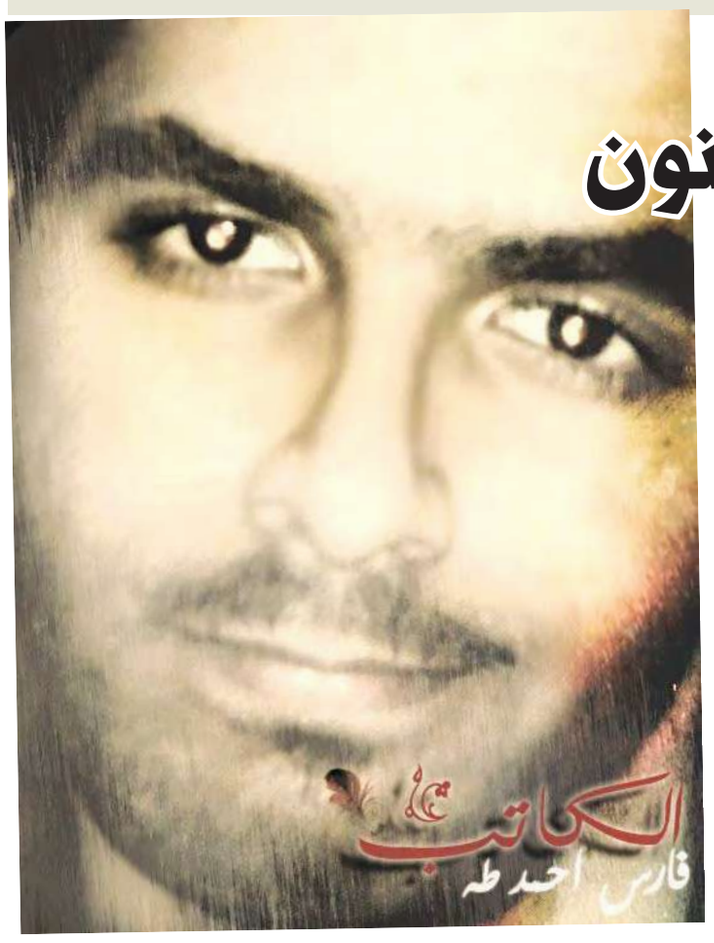

أخبرنا عن مجموعتك القصصية «حنين».

تعيد أطياف الزمن الرومانسي في المجتمع وقد حازت رواجاً، أنا من المؤمنين بأن القصة القصيرة جداً أصعب من الروايات العالمية، فأنت مطالب بأن تقدم معلومات وتشويقاً وسرداً رائعاً وجملاً عذبة كل ذلك في سطور قليلة... ثم القصة القصيرة جداً تجذب القراء نتيجة إيقاع الزمن وإصابتهم بالملل من القراءة لمدة طويلة.

لماذا كتبت في المقدمة أن مهمة الكاتب ليست أن يطلق إبداعه ليستمتع به القارئ، بل لا بد من أن يعبر عن المرحلة الزمنية التي يعيش فيها؟

لأني أكتب عن واقع وخيال... أي واقع يعبر عن الشباب وخيال يمتع القارئ، بذلك أكون قد حققت الأهداف التي أريدها ويتذكرني الجميع بأنني لم أكتب للتسلية.

في قصة «أسرار الجامعة» انتقدت التعليم الأزهري لماذا؟

أردت لفت الانتباه نحو هذا الصرح الكبير، فمن العيب أن يكون الأزهر منارة العلم، وهو الآن مهمل وحالته صعبة.

صدر لك رواية «القاتل الصغير» وكتاب «حكايات فاشل»، ماذا عنهما؟

رواية «القاتل الصغير» مثلت تحدياً كبيراً بالنسبة إلي، فقد كتبت في مقدمة الكتاب أني أريد تقديم عمل مختلف عن الأعمال الأدبية المعهودة في الأدب المصري، أعجبت الفكرة البعض ولم يحب البعض الآخر التغيير. أما كتابي العجيب «حكايات فاشل»، فهو عرضة للنقد والمدح في آن. الغريب أنني أتلقى اتصالات هاتفية من المغرب وتونس يؤكد لي أصحابها أن الكتاب يحكي حياتهم، فيما تطلب مني اتصالات أخرى التوقف عن الكتابة، وربما لهذا الكتاب الفضل في بناء جماهيرية لي في عالم الإنترنت.

هل أضافت الكتابة إليك على الصعيد الشخصي؟

بالطبع، أضافت إلي سلاماً مع النفس وهدوءا وقدرة على التريث والتحليل المنطقي وحل المشاكل.

ماذا تمثل لك كتابة الرواية؟

من شأنها إثبات هل أنت كاتب صاحب موهبة أم كاتب مصنوع، يقدم الموهوب رواية تحمل كل صفحة فيها جديداً، أما المصنوع فهو كاتب له جمهور يشتري أعماله بسبب اسمه ومن يلتف حوله. ربما يرى البعض أننا نعيش زمن الرواية، وهذا أمر جيد وليس سيئاً، فالرواية هي الطريق الذي من خلاله يمكن للقراء أن يدخلوا عالم الكتب، بالإضافه إلى أن ثمة روايات تقدم معلومات قيّمة .

ما الأقرب إليك القصة أم الرواية؟

الأمور لا تسير هكذا، الأديب مطالب بأن يكتب في المجالين حتى يشبع رغباته ويمتع القراء.. لكني أحب القصة القصيرة.

العمل الذي لا يحتوي ذاكرة يموت سريعاً، إلى أي مدى تحرص على وجود الذاكرة في كتاباتك؟

العمل الذي لا يأسر القارئ لن ينجح أيضاً... أكتب لتعيش كتاباتي، مهما اختلف العصر، وهنا يكمن ذكاء المؤلف، هل يريد أن يكتب من أجل المال أم من أجل أن يكون غائباً حاضراً.

ما الذي يميز كاتب ما من وجهة نظرك؟

وحده الزمن يحدد من هو الكاتب المميز، بمعنى أن الكاتب في حال كانت لديه جماهير تحميه لن يهم أسلوبه في الكتابة، لكن من وجهة نظري الكاتب المتميز هو صاحب التعبيرات اللغوية البسيطة والرقيقة والمحببة والواقعية كي يصدقها العقل.

ما دور الأسلوب في هذا المجال؟

يؤدي دوراً مهماً، لكن الأسلوب يمكن تعلمه من القراءة، أما التعبيرات فتكون من صميم الكاتب.

يرى البعض أن مزاج القارئ تغيّر بعد ثورات الربيع العربي، ما رأيك؟

جذبت الأحداث السياسية القراء، فهم يريدون التشويق والواقع والأحداث الأغرب من الخيال، لكن، في نهاية اليوم، يجدون أنفسهم قد وصلوا إلى طريق من الصعب أن يدركه كثيرون، فيرجعون إلى الأدب لإمتاع عقولهم بما يحبون.

بمن تأثرت في كتاباتك الأدبية؟

في عالم الأدب عليك الابتعاد عن التأثر بأي كاتب قدر الإمكان، من حقك أن تحب كاتباً بعينه، لكن لا تتأثر به، لأني بذلك أكون قد وقعت في الفخ وبالتالي لن يقرأ أحد لي، إذ من دون قصد، سوف أجعل الناس يشعرون بأني شبيه لفلان، إنما أحب أن أقرأ ليوسف السباعي، يوسف إدريس، دكتور نبيل راغب.

كيف تقيّم الحركة النقدية الأدبية المصرية حالياً؟ وهل هي بمستوى الحالة الأدبية نفسها؟

أصبحت دور النشر تملك الناقد، فهي تجذبه لأن يكون عضواً في لجنة القراءة فيها وتجعله يتساهل مع كُتاب الدار، ويهدي الجوائز إلى الدار، خصوصاً أن منهم من يكون في لجنة تحكيم مسابقات كبرى، من هنا الحال الأدبية، راهناً، ليست كما كانت في الماضي، عندما كانت لدينا أقلام ونقاد يعرفون ماذا يعني الأدب.

كيف ترى أزمة الثقافة؟

المشكلة الأكبر التي تواجهها في التسويق والانتشار، فكثير من الكُتاب الشباب لديهم موهبة حقيقية تضيع لعدم قدرتهم على تسويق أنفسهم، فدار النشر راهناً تجذب الكُتاب الشباب وتغدق عليهم وعوداً غير صادقة، بالإضافة إلى عدم وجود دعم لمن يريد النشر، فلا يستطيع أن ينشر أي عمل له.

من رأيه أهم بالنسبة إليك: القارئ أم الناقد؟

أهتم برأي الجميع، يجعلني رأي الناقد أكتب بطريقة أقوى، والقارئ أكتب بطريقة أكثر متعة وبساطة... أحب أن تكون لي جماهيرية فهي تساعدني على حصد الجوائز وإيصال العمل بطريقة أفضل.

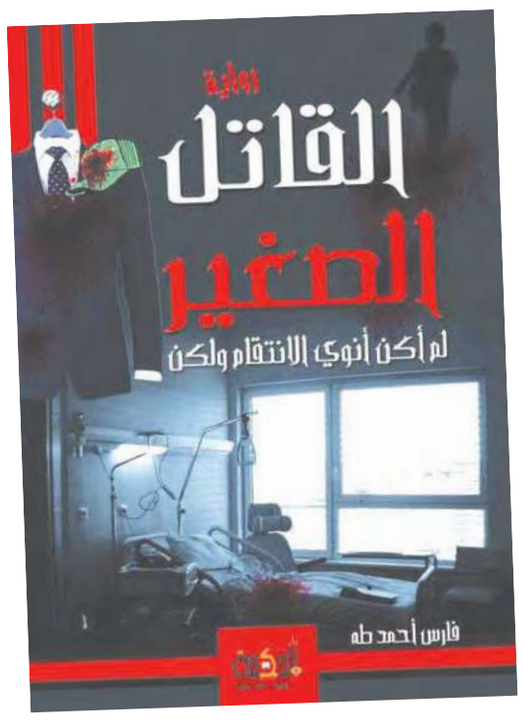

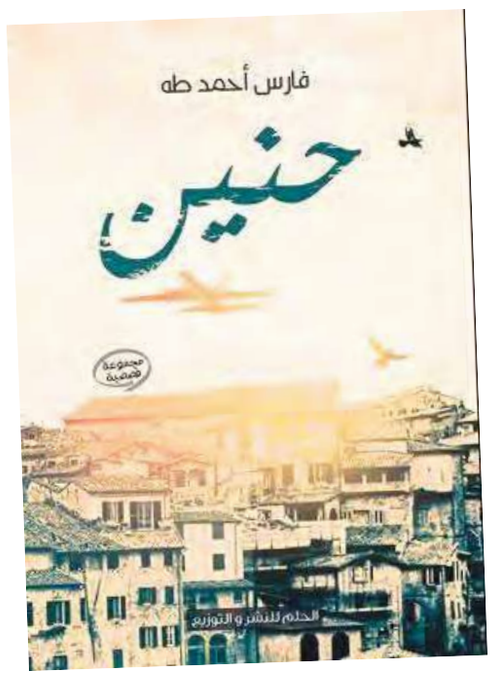

> أكتب لتعيش كتاباتي ووحده الزمن يحدد من هو الكاتب المميز

«10 أرواح مصرية في جسد التشكيل»... حياة فنانين وإبداعهم بين التراث والتجريب

القاهرة - رابح بدير

نظم قصر الفنون في دار الأوبرا المصرية ندوة حول كتاب «10 أرواح مصرية في جسد التشكيل» للناقدة الدكتورة هبة الهواري (تقديم الناقد محمد كمال)، الذي يتناول مسيرة إبداع فنانين من أجيال مختلفة، ويوثق أهم تجاربهم في مجالات الرسم والتصوير والنحت.

لوحة «الزهور» للفنان زكريا الزيني

يتضمن «10 أرواح مصرية في جسد التشكيل»، عشر دراسات نقدية وافية لحياة وأعمال الفنانين: غالب خاطر، زكريا الزيني، ثريا عبد الرسول، فتحي أحمد، صبحي جرجس، محفوظ صليب، حسن عثمان، أحمد فؤاد سليم، مصطفى عبد الوهاب، ومحمد رزق.

يندرج الكتاب ضمن إصدارات قطاع الفنون التشكيلية، في إطار خطته لإثراء المكتبة التشكيلية المصرية والعربية بسلسلة من الإصدارات الوثائقية والدراسات النقدية لنخبة من أهم النقاد الفنيين، وهو الثالث بعد «دراسات نقدية 1» و«سنابل مضيئة»، وقريباً يصدر «دراسات نقدية 2» في إضافة قوية ومهمة للحركة التشكيلية المصرية والعربية المعاصرة.

تساهم تلك الإصدارات في القضاء على ما يعانيه الفنانون والباحثون والطلبة في بحثهم عن إصدارات عربية متخصصة في مجال التأريخ والتوثيق والنقد.

أصالة ومعاصرة

لفت الناقد محمد كمال إلى أهمية التوثيق لتاريخ الفن التشكيلي، وتواصل الأجيال مع دراسات نقدية وافية، وتدقيق مادتها العلمية والفنية، وتمرّس الفنانين الشباب على التذوق الفني، وتناغم أعمالهم بين الأصالة والمعاصرة.

من جهتها أكدت الناقدة هبة الهواري أن كتابها يلقي الضوء على مسيرة إبداعية متفردة لفنانين رحلوا عن عالمنا، وتركوا بصمتهم في صدارة المشهد التشكيلي، وما زالت أعمالهم تحقق حضورها الفلسفي والجمالي.

الفن الحركي

في تناولها سيرة الفنان غالب خاطر (1922-2009) أوضحت الهواري أن لوحاته تتميز بأسلوب تعبيري، وحس انتقادي للظواهر الاجتماعية، ورصد معطيات واقع متجدد، والتقاط ملامح الوجوه وتفاصيل الحياة الشعبية المصرية.

أشارت إلى أن خاطر شارك في معارض جماعية، من بينها: «بينالي الإسكندرية السابع عشر لدول البحر المتوسط» (1992)، «بينالي القاهرة الخامس» (1994)، كذلك أعماله موجودة في مقتنيات خاصة في ألمانيا والنمسا وأميركا وفرنسا.

هبة عزت الهواري

توقفت الهواري عند معرض خاطر الأول (1956)، والتزامه بالملامح الواقعية للأشخاص، واتجاهه إلى تحريف تعبيري- تبلور في ما بعد - وتجلت بدايات ميله إلى الخطوط الهندسية المستقيمة.

أضافت: «مارس خاطر فن النحت، واختار خامة صعبة «الحديد الخردة»، وقد شهدت السبعينيات اشتعال نشاطه النحتي وخفوته. تنتمي الأعمال المتحركة إلى الأسلوب الفني الأوروبي المسمى «الكينتيك آرت» أو الفن الحركي».

تابعت: «في معرضه الأخير (2002)، قدم لوحات مثل «الكورال» و«السوق» و«لماذا الحروب»، حملت رسائل تحذيرية ساخرة من العولمة، وجسدت معاناة فنان مهموم بقضايا وطنه وأمته».

انطباعات بصرية

في تناولها سيرة الفنان أحمد فؤاد سليم (1936-2009)، ألقت الهواري الضوء على إبداعه في مجال التصوير، معارضه في القاهرة وعواصم عربية وأوروبية، بعض أعماله ضمن مقتنيات دار الأوبرا المصرية، ومتحف الفن بالإمارات العربية المتحدة الشارقة.

أوضحت أن أعمال سليم تتميّز بطابعها التجريدي، التمرد على الأطر الكلاسيكية، ولعه بارتياد فضاءات في الحلم، اعتباره التصوير مغامرة تحمل انطباعاته البصرية، واستحضار الجسد الإنساني وعوالم الطيور والموسيقى والعازفين.

موسيقى النحت

في تناولها سيرة النحات الرائد صبحي جرجس (1929 - 2013)، أوردت الهواري المعارض الجماعية والخاصة التي شارك فيها، والجوائز المحلية والدولية التي نالها، منها الجائزة الأولى «نحت» في بينالي الإسكندرية (1994)، وجائزة الدولة التقديرية في الفنون (2009).

اعتبرت الهواري أن النحت لدى جرجس، ارتبط بأشكال التعبير الفني، ويعد خليطاً من فن الهجاء والسخرية، وفن «الغروتسك» المضحك والنقد الاجتماعي والسياسي.

أشارت إلى أنه تأثر بوالده عازف الناي الشهير الفنان جرجس سعد، وتشكل وعيه في أحد أحياء القاهرة العتيقة، وأثرى موهبته بالدراسة في كلية الفنون الجميلة، واستيعاب الاتجاهات التعبيرية والتجريدية والسريالية والتكعيبية والبنائية.

تابعت أن تلك النشأة أسهمت في تكوين أسلوبه الفريد، وتنوع الخامات المعدنية التي استخدمها، وفجر طاقاتها التعبيرية وجعلها تنطق بمكنونات ذاته الشاعرة، ومنها عمله النحتي « الزمن» من البرونز المسبوك.

كذلك، أفردت الهواري دراسة وافية عن الفنان زكريا الزيني «1932-1993»، الذي جمعت أعماله بين التجريدية والفن الإدراكي والتكعيبية، وتميزت بتناغم تلك الاتجاهات والموروث الشعبي، التعبير عن طقوس الفرح والحزن والطبيعة الصامتة مثل لوحته «الزهور».

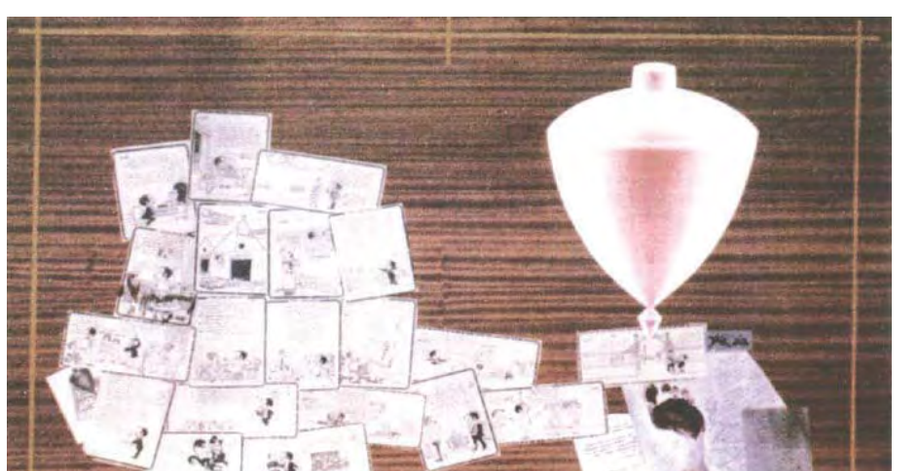
بريشة غالب خاطر

«ظل الأفعى»... تمرّد ناعم على الثقافة الذكورية

القاهرة- الجريدة.

أسئلة عدة تدور في ذهنك منذ الوهلة الأولى لشروعك في قراءة رواية «ظل الأفعى» للأديب المصري يوسف زيدان، الصادرة أخيرا عن «دار الشروق» في طبعتها الخامسة.

يتمحور أهم هذه الأسئلة حول ماهية البناء السردي للرواية، والسلوك الاجتماعي والثقافي للشخصيات الواردة فيها، كذلك تدخل الرواية في وجدان قارئها عبر ثنائية الرجل والأنثى، أو الزوج والزوجة، تلك الزوجة التي ظلت بلا اسم في ثنايا الرواية، وكأن «زيدان» منحها دوراً أكبر في روايته، وجعل منها علامة واضحة بدلالتها على نسق الألوهة المؤنثة في ديانات الشرق.

«ظل الأفعى»، تحمل أفكاراً فلسفية وأسطورية غزيرة استعاد زيدان من خلالها نسق الأمومة، منحازاً إلى الخطاب النسوي، ومعلناً، في الوقت ذاته، وقوفه إلى جانب الحركة النسوية، بعدما أعلن موقفاً واضحاً ضد الذكورة ونظام الرجولة والهيمنة البطريركية، بوصفها سيادة ثقافية مطلقة حققت انتصاراً مطلقاً، بعدما كانت تابعة تماماً لنسق الألوهة ومتفاهمة معه ومتجاورة له، لإدراكها أنها ستظل ناقصة، ولن تكتمل إلا بالرجل.

ولعل من أهم ما تميزت به «ظل الأفعى» الزخم الاعتقادي والطقوسي والشعائري، لتقدم لنا الرواية تخيلا معاصراً عن استيقاظ الألوهة المؤنثة، باعتبارها نسقاً ثقافياً ومعرفياً، وتبلور خطابها من خلال الاهتمامات بين الرجل والمرأة، لكنها في داخلها تجسيد لنسق ساد في تاريخ الحضارة احتلت فيه المرأة الصدارة.

وقدم «زيدان» روايته في لغة مرنة ضمن بناء سردي رزين ومتوازن، ورغم حضور الثقافة البطريركية، فإن الثقافة النسوية واضحة ومهيمنة، وكأن المؤلف، للمرة الأولى في السرد العربي الذكوري انحاز إلى الخطاب النسوي وتكلم بلسانه واختصر نموذجه الرجولي بشكل واضح.

طُعّم السرد في الرواية بلغة شعرية قوية ببلاغتها ودلالتها، كشف الأديب من خلاله رضاه بقبول المرأة لخطاب ثقافي وفكري، والتجاور معاً من غير أن تبرز العقد الذكورية الكامنة، فاستطاع «عبده» باعتباره ممثلا لخطاب الذكورة مع صديقه «نايل» الاستفادة من مرونة التعامل مع المرأة والعودة إلى طقوسها القديمة، وإيقاظ ما تنطوي عليه من قداسة، لمساعدة الذكورة، وتطمين الرجل من ناحية الحاجة لجسد الأنثى، ومثال ذلك قبول «عبده» بمقترح «نايل» غاوي النساء، اللجوء إلى الممنوعات.

تحاول الرواية إثبات أن المرأة عقل وجسد، إنسان قادر على الحياة بقوة عقله وطاقة جسده الذي يحوي إمكانات هائلة في بث صرخات تجاه الرجل، في مسعى نحو الابتكار وإعمار الكون.

مي سليم: محظوظة بالعمل مع أبطال مسلسلاتي الأربعة

القاهرة - هند موسى

شاركت مي سليم في السباق الرمضاني المنصرم بأربعة أعمال درامية، قدمت فيها أدوار النصابة والمدمنة والوصولية الشريرة وابنة مأمور السجن، وقد تطلّب منها ذلك جهداً مضنياً لإيفاء كل شخصية حقها.
حول أصداء أعمالها الدرامية، وتقييمها لها، والعرض الحصري لها على شاشة بعض الفضائيات كانت الدردشة التالية معها.

ما الذي جعلك تشاركين في أربعة أعمال عرضت في موسم واحد؟

لم يكن في مقدوري رفض أي عمل منها، «جبل الحلال» حقق حلمي بالعمل مع الساحر محمود عبد العزيز، «الصياد» ينتمي إلى نوعية لم أشارك فيها من قبل، «فرق توقيت» جمعني بصديقي تامر حسني، وقدمت معه شخصية مختلفة كلياً عن الشخصيات التي سبق لي تقديمها، إلى جانب الدراما الاجتماعية الكوميدية في «كيد الحموات».

كيف تقيمين حضورك فيها؟

ساعدتني على إثبات قدراتي الفنية، ورغبتي في أن يفاضل المشاهدون بين كوني مطربة وممثلة، ولا أنكر أن كثراً انتقدوني عندما انتشرت الأخبار حول مشاركتي في أربعة مسلسلات، لكن بمجرد أن عُرضت اكتشفوا صحة قراري، وأنني لم أخطئ في اتخاذ هذه الخطوة.

ما أبرز ردود الفعل حول «الصياد»؟

جذب انتباه المشاهدين، فهو عمل متكامل من الأبعاد كافة: سيناريو، تمثيل، إخراج، مدير تصوير، وبمجرد أن عرض علي الفنان يوسف الشريف وزوجته الستايلست إنجي علاء المشاركة فيه لم أتردد لحظة في قبوله، لاسيما أن شخصية حلا التي جسدتها مهمة ومؤثرة في الأحداث، وقد قرأت الحلقات بشغف لمتابعة الأحداث، نظراً إلى الجانب التشويقي الذي يشمله العمل، وتميز المخرج أحمد مدحت في تنفيذه.

هل توقعت أن يحقق هذا النجاح؟

ليس إلى هذه الدرجة، حتى أن ثمة أشخاصاً كانوا يوقفونني في الشارع لسؤالي عن النهاية، ويخبروني توقعاتهم حول العمل. أشكر يوسف الشريف لأنه منحني الفرصة لأكون بطلة في عمل مهم مثل «الصياد»، وأؤدي دوراً أثبت فيه قدراتي كممثلة.

هل يمكننا اعتبار حلا نصابة؟

ليس بالشكل المقصود من هذا الوصف، فهي طيبة واضطرت لممارسة سلوكيات معينة، إذ وضع حظها السيئ ناجي الخليلي، أحد تجار السلاح في طريقها، وأجبرها على التحالف معه، كذلك تعلقت بسيف ضابط ضرير بعدما تقربت منه، وبدأت تتعاطف معه، وتفهم مبررات ذبحه للضباط، لكنها خضعت في النهاية لمصلحتها.

انضمامك المتأخر إلى فريق العمل هل كثف ساعات تصوير دورك؟

بالطبع، وقد واجهت صعوبة من ناحية التحضير للشخصية وملابسها، وطريقة حديثها، وضرورة انفرادي بها بعيداً عن الشخصيات التي أجسدها في الأعمال الأخرى المعروضة في نفس الموسم.

كيف تغلبتِ على هذه الصعوبة؟

ساعدتني الستايلست في الوصول سريعاً إلى الشكل المناسب للشخصية لاسيما في المشاهد التي جمعتني بيوسف الشريف.

ما أبرز الأصداء التي حققها «جبل الحلال»؟

أحبّه الجمهور في مصر وخارجها، نظراً إلى عوامل عدة منها: القصة التي نسج خيوطها المؤلف ناصر عبد الرحمن، ومجهود المخرج عادل أديب صاحب الرؤية المتميزة، ووجود نجم كبير بحجم محمود عبد العزيز، ومشاركة 120 ممثلا وممثلة، جميعهم من النجوم.

كيف تقيّمين تجربتكِ مع محمود عبد العزيز؟

سعدت بالتعاون معه، فهو فنان متواضع ولا يبخل على الفنانين بالنصيحة، وأتمنى تكرار العمل معه.

ما الهدف من وصول خلود إلى مرحلة الإدمان في «جبل الحلال»؟

هي فتاة طيبة، ولم تُرد هذه النهاية، ولكن شعورها بأنها وحيدة دفعها إلى ذلك، الهدف تأكيد أن الغنى ليس كل شيء، والحفاظ على مشاعر الإنسان أمر مهم، وقد يكون الشخص مليونيراً لكنه غير مستقر نفسياً ويحتاج إلى من يحتويه، لم ترغب خلود في أن يبحث زوجها عن سبل جني الأموال بقدر رغبتها بأن يهتم بها وبشؤونها.

ماذا عن دور الشريرة في «فرق توقيت»؟

«يارا» شريرة للغاية، وعندما تابعت المسلسل في رمضان كرهت نفسي، فهي مستفزة ووصولية، ولم يتعاطف الجمهور معها رغم نهايتها الأليمة وسقوطها من نافذة شقتها، حتى أنا لم أتعاطف معها.

هل واجهت صعوبة في تجسيدها؟

بما أنها تختلف عني من نواحي: الشكل والملابس والشعر القصير، وطريقة كلامها، بذلت مجهوداً في التحضير لها، حتى أن كثراً اندهشوا من تقديمي لها بهذه الطريقة.

كيف تقيّمين ردود الفعل حولها؟

سعيدة بها، فهي إحدى الشخصيات المؤثرة في الأحداث والمحركة لها أيضاً، حقق المسلسل نسبة مشاهدة مرتفعة وصلت إلى مليون مشاهدة على موقع «يوتيوب»، واللافت أن المشاهدين كرهوني كثيراً، وكانوا يدعون عليّ في تعليقاتهم على الحلقات، ظناً منهم أن شخصيتي هي نفسها يارا، واعتبر ذلك ضمن عوامل نجاح الدور.

كيف كانت كواليس التصوير؟

حافلة بمشاعر الودّ والمحبة، وسعدت بالعمل مع الأبطال، من بينهم نيكول سابا التي لم تجمعني بها أي مشاهد؛ ذلك أن مشاهدي كانت مع ظافر العابدين وتامر حسني وأحمد السعدني، ثم شركة «رايت ماركتينغ» المنتجة لم تبخل على العمل، ووفرت كل ما يحتاج إليه المخرج المتميز إسلام خيري.

إلام ترجعين عدم تحقيق مسلسل «كيد الحموات» نسبة مشاهدة مرتفعة؟

إلى الظلم الذي لحق به، إذ بُث في مواعيد غير مناسبة للجمهور، وازداد الأمر سوءاً في ظل كثرة المسلسلات المعروضة.

برأيك، هل نسبة المشاهدة الدليل الوحيد للنجاح؟

لا، فأنا أقيس النجاح من خلال آراء الناس في الشارع، ولاحظت أنهم مندمجون مع الأحداث، وبعضهم كان يسألني عما ستفعله والدتي في الحلقة المقبلة. أتوقع أن ينال العمل حقه من المشاهدة في العرض الثاني، لاسيما أن بطلاته ماجدة زكي، وهالة صدقي، وسوسن بدر بذلن مجهوداً كبيراً، إلى جانب المخرج أحمد صقر الذي سعدت بالعمل تحت رؤيته.

هل أثر العرض الحصري للأعمال الأربعة التي شاركت في بطولتها على نسبة متابعتها؟

لا شك في أن العرض الحصري يؤثر على نسبة المشاهدة، ولكن الجديد هذا العام أن الأعمال الحصرية لم تتعرض كلها للظلم منها «الصياد» و«فرقت توقيت» و«جبل الحلال»، ذلك أن أبطالها لهم جمهورهم الذي يبحث عن مسلسلاتهم في القنوات لمتابعتها، ولذا أعتبر نفسي محظوظة بالعمل معهم.

هل ستكررين العمل في أكثر من عمل في رمضان المقبل؟

لا، بذلت مجهوداً ذهنياً وبدنياً كبيراً في التنقل بين شخصية وأخرى: خلود، يارا، حلا، شرف، فقد أضافت هذه الأعمال إلى رصيدي الكثير، وكانت نقلة فنية لي على المستويات كافة، لذا أتمنى أن أشارك في رمضان المقبل بعمل واحد، بما لا يجعلني أتراجع عن هذه النقلة.

ماذا عن السينما؟

فيلم «المعدية»، آخر أعمالي فيها، بعدها عرضت عليّ أفلام كثيرة، لكنني لم أقبلها؛ أحتاج في الفترة المقبلة إلى التركيز على ألبومي الجديد الذي وقعت عقده أخيراً مع شركة «مزيكا»، وسيُطرح في بداية العام المقبل، وبعدما أطمئن عليه سأحدد مشاركتي التمثيلية، وهل ستكون في صالح السينما أم الدراما.

السرقة والاقتباس

ناصر الظفيري
nalzafiri@hotmail.com

تحوم كثير من شبهات السرقة المباشرة أحيانا والاقتباس المعلن وغير المعلن أحيانا أخرى حول عدد من الأعمال العربية المسرحية والموسيقية والفنية وحتى الروائية. والمتابع للأعمال السينمائية لا يستطيع أن يحصر عدد الأفكار التي يتم الاستيلاء عليها بشكل فج وتقديمها للمشاهد العربي بطريقة أكثر فجاجة. والاستيلاء على أفكار الآخرين يبدو أكثر سهولة من التفكير الابداعي والابتكار، وهي لا تكلف صاحبها سوى مشاهدة عمل سينمائي لاستنساخه بطريقة مبتذلة وينتقل التدهور في العمل من التأليف الى الاخراج والتمثيل وبقية الأدوار المهمة في صناعة العمل.

هذه الأعمال المسروقة لا تعاني رداءة الانتاج الفني فحسب، لكنها تعاني خللا ثقافيا عاما في عالمنا العربي الذي يتقبلها ويقبل عليها وكأنها تحمل أصالة هي في الواقع تفتقدها، فهي ليست حالة عربية تستحق التقديم والعرض، وليست حالة عالمية لأن العمل الأصلي الذي سرقت منه يفوقها بمراحل. ولو كان الأمر هو العمل على تقديم ابداع فني يفوق العمل الأصلي لربما وجدنا تبريرا لذلك رغم أن الاستيلاء على الأفكار دون الاشارة اليها لا يبرر أبدا.

في عمل يان مارتل "حياة باي" ثارت شبهات حول الرواية الفائزة بالبوكر والتي قدمت في فيلم رائع واتهم الكاتب بسرقة فكرة العمل من الروائي البرازيلي سكلير عن رواية "ماكس والقطط" ليغضب الشارع الأدبي البرازيلي متذكرا سرقات سابقة فنية وأدبية لأعمال تحقق شهرة أكثر مقارنة بالأعمال البرازيلية لأسباب لا علاقة لها بالأدب وانما بالانتشار الأدبي والفرق كبير بينهما. لم يعتذر يان وهو ما طلبه منه الروائي البرازيلي.

في شهر رمضان قدم الاعلام العربي مسرحية الملك لير الشهيرة لوليام شكسبير وربما الرائعة الثالثة بعد هاملت وماكبث. وحاول الكاتب تطويع المسرحية الى عمل تلفزيوني في ثلاثين حلقة تحت اسم "دهشة" وربما ما عاناه المؤلف المقتبس عبدالرحيم كمال هو كيفية الحفاظ على شخوص العمل الأساسي في مسرحية الملك لير بغض النظر عن الأعمال التي يأتونها والنتائج المترتبة على تلك الأعمال.

هذا الاقتباس العربي لعمل أصبح عالميا ويقدم بلغات كثيرة وعلى مسارح متعددة في العالم كان اقتباسا موفقا وناجحا وجميلا أيضا. فالرجل حافظ على نكهة البيئة التي ينتمي اليها وابتعد عن نمطية الاقتباس ومحاولة الاستخفاف التي تصاحب الأعمال المقتبسة غالبا مقارنة بالعمل الأصلي.

جاء حواره أصيلا بعيدا عن التكلف واستطاع الفنانون ويحيى الفخراني تحديدا تحويل أغلب المشاهد التلفزيونية الى مقاطع مسرحية خصوصا في مشهد خروج الفخراني من بيت ابنته مطرودا وحافيا والذي كان مشهدا مسرحيا بامتياز.

لم يكن ذلك عملا جديدا للفخراني فهو كان قدم مسرحية الملك لير للمسرح القومي من قبل الا أن اللهجة المحلية والالتصاق بالبئية المصرية منح الفخراني أفقا أرحب للابداع وتفوق في أدائه في المسلسل على أدائه في المسرحية. واذا كانت مقارنة أداء الفخراني بأداء السير ايان ماكلين لشخصية الملك لير ليست لصالح الأول مسرحيا فأداء الفخراني في المسلسل يقترب حتى لا أقول يتفوق على أداء ماكلين.

لا أرى ما يمنع من تطويع الأفكار العالمية الى أعمال لها صبغة محلية والاستفادة من الفكرة العامة والاشارة الى صاحبها دون تشويه للعمل الأصلي أو العمل المحلي. ذلك ما انتبه اليه مؤلف "دهشة" ونجح فيه.

دراما رمضان 2014: اتهامات ودعاوى بالجملة

القاهرة - جمال عبد القادر

لم يرافق النقد وحده الدراما الرمضانية هذا العام، بل لاحقتها دعاوى قضائية مطالبة بوقف عرضها، بتهم مختلفة منها: نشر الرذيلة، وتشويه التاريخ، والإساءة إلى أشخاص محددين بتناول قصص ذويهم أو أبنائهم.

مشهد من مسلسل «صاحب السعادة»

«ابن حلال»، في مقدمة الأعمال التي تعرضت للهجوم والانتقاد، فقد رفع المنتج السعودي محمد عايض القحطاني دعوى قضائية في محكمة عابدين ضد منتج المسلسل، لإساءته المباشرة للمواطن السعودي.

أكد القحطاني في نص الدعوى التي قدمها المحاميان نبيه الوحش ومنير السبع أن الممثل الكويتي عبدالإمام عبدالله، الذي يؤدى دور رجل سعودي يتزوج من فتاة صغيرة، (وفاء قمر)، تنتمي إلى طبقة فقيرة ويعاملها معاملة قاسية، واعتدى عليها، وأهانها، هو من أصل إيراني، اعتاد إهانة السعوديين من خلال الأدوار التي يجسدها، بداية من فيلم «كباريه»، وصولا إلى مسلسل «ابن حلال»، فهو يظهر الشخصية السعودية بأنها شهوانية ولا تهتم سوى بالنساء.

رد مؤلف المسلسل حسان دهشان بأنه لم يقصد توجيه أي إهانات إلى الشخصية السعودية، موضحاً أنه كتب تفاصيل «أبو يوسف»، منذ البداية على أنه شخصية خليجية ولم يحدد جنسيتها، موضحاً أنه مثلما قدم سلبيات هذه الشخصية، التي من الممكن أن تكون موجودة لدى أي إنسان بغض النظر عن جنسيته، قدم إيجابياتها أيضاً، فبعد إصابة زوجته الفتاة الصغيرة ليلة زفافها، في أحد المشاهد، بدا خائفاً بشدة، لدرجة أن الممرضة في المستشفى قالت له «أنت خائف عليها أكثر من أبيها».

أضاف دهشان أنه قصد أن يكون «أبو يوسف»، شخصية خليجية، لأن الخليجيين يتزوجون فتيات مصريات صغيرات، «هذا واقع لا يستطيع أحد إنكاره، وسبق أن قدمته في أعمال عدة». ولأنه يبحث دوماً عن المصداقية في تقديم ملامح الشخصية، كان لا بد من إظهارها بهذا الشكل، موضحاً أنه قدمها طوال أحداث المسلسل كشخصية طيبة ومضيافة، ولم يظهر المساوئ فحسب، كما يدعي القحطاني.

تزييف وتشويه

منذ الحلقة الأولى تعرض «صديق العمر» لهجوم شديد من أسرة الزعيم الراحل جمال عبدالناصر، فقد اتهمته الدكتورة هدى عبدالناصر بأنه يشوه صورة والدها، مؤكدة أن توقيت عرضه يثير تساؤلات.

في هذا السياق رفع المحامي الدكتور سمير صبري دعوى مستعجلة إلى محكمة الأمور المستعجلة.ضد الشركة المنتجة للمسلسل، لإيقاف عرضه بسبب تشويه صورة الزعيم الراحل واحتوائه أخطاء تاريخية بالجملة.

بدوره يواجه «سرايا عابدين» (أضخم إنتاج درامي هذا العام)، اتهامات بتزييف التاريخ، وبأنه تقليد للمسلسل التركي «حريم السلطان»، معتمداً على تعلق الجمهور المصري والعربي بدراما القصور وقصص الحب والغيرة، ووصل الهجوم على المسلسل وحجم الأخطاء التاريخية التي يضمها إلى مرحلة اضطرت المؤرخ ماجد فرج، المتخصّص في تاريخ الأسرة العلوية، إلى رفع دعوى قضائية ضد أسرة المسلسل والجهة التي سمحت بعرضه بهذا الشكل، خصوصاً بعدما أصدر الملك أحمد فؤاد بياناً استنكر ما جاء في المسلسل من تشويه وتزييف متعمد لتاريخ الأسرة العلوية، وقرر اللجوء إلى القضاء لمنع عرض المسلسل.

من جهة أخرى، اعتبرت النقابة العامة للأطباء في مصر أن قصة «دكتور أمراض نسا»، مسيئة لمهنة الطب، وقررت تقديم بلاغ إلى النائب العام، المستشار هشام بركات، ورفع دعوى قضائية ضد الجهة المُنتجة ومخرج المسلسل وأبطاله.

قالت النقابة في بيان لها: «يقدم المسلسل الأطباء في صورة مشوهة، ويسلط الضوء على نموذج طبيب بعيد عن أي التزام أخلاقي أو مهني، يستغل مهنته في إقامة علاقات مع مرضاه».

أضافت: «مسلسل «دكتور أمراض نسا» لا يظهر أي نماذج إيجابية للأطباء، ما يعطي انطباعاً سيئاً عن المهنة ككل، ويتسبب في أزمة ثقة بين المرضى وأطبائهم»، وهي الحجج التي تستند إليها النقابة في بلاغها ضد المسلسل.

استنكر مخرج المسلسل محمد النقلي، الهجمة التي تلاحق مسلسله، مؤكداً أن الهجوم على الأعمال الدرامية ليس جديداً، في وقت تصرّ فيه نقابة الأطباء بمصر على مقاضاة المسلسل باعتبار أنه يسيء إلى مهنة الطب.

رفعت مستشفى دار الفؤاد دعوى ضد منتج «صاحب السعادة» بتهمة الإساءة إلى سمعة المستشفى لتضمن المسلسل مشهداً يذكر فيه أن دار الفؤاد لا يوافق على دخول أي مريض إلا بعد دفع مبلغ مادي كبير، فضلا عن أن صناع المسلسل لم يحصلوا على موافقة إدارة المستشفى لذكر اسمها ضمن الأحداث.

نشر الرذيلة

لم يسلم «المرافعة» (تأليف تامر عبدالمنعم، وإخراج عمر الشيخ، بطولة سميحة أيوب وفاروق الفيشاوي وباسم ياخور ودولي شاهين وشيرين رضا) من الانتقادات التي وصلت إلى حدّ التهديد باللجوء إلى القضاء، إذ هدد والد الفنانة الراحلة سوزان تميم بمقاضاة أسرة المسلسل في حال تأكده بأن العمل يتناول سيرتها الذاتية.

بدوره قدم المحامي هاني محمد دعوى قضائية ضد صناع «سجن النسا» يطالب فيها بوقف عرض المسلسل، متهماً إياهم بنشر الرذيلة والترويج لأفكار ومعتقدات لا تتماشى مع عادات المجتمع المصري وتقاليده، واختصم المحامي في دعواه كلا من وزير الثقافة الدكتور جابر عصفور، عبد الستار فتحي رئيس الرقابة، مخرجة المسلسل كاملة أبو ذكري ومنتجه جمال العدل.

كذلك أعلن مصطفى الخلفي، وزير الاتصال والناطق باسم الحكومة المغربية، نية الحكومة إقامة دعوى قضائية ضد صناع مسلسل «تفاحة أدم» بعد ظهور خالد الصاوي وحنان سليمان في أحد المشاهد يتفقان على انتحال الصاوي صفة دجال مصري يعيش في أطلس المغرب، أقدم الأمازيغ على قتله بعد اتهامه بسحر بناتهم.

أكد الخلفي أن مثل هذا المشهد مرفوض ومدان وغير مقبول، لأنه يمس كرامة الشعب المغربي بأكمله، وهو محاولة لبناء صورة نمطية عن المملكة في بعض المواد الإعلامية، مؤكداً أن ما جاء في «تفاحة آدم» إساءة مزدوجة للحضارة المغربية التي تشكل الثقافة واللغة الأمازيغية أحد مكوناتها، وللمغاربة أجمعين، مشيراً إلى أن المصالح المختصة ستتخذ الإجراءات اللازمة في مثل هذه الحالات، للتعبير عن رفض هذه الأعمال التي تروج صورة سيئة وسلبية مرفوضة عن المغرب.

على صعيد آخر، رفع المؤلف أسامة نور الدين دعوى قضائية ضد منتج «شارع عبدالعزيز» - الجزء الثاني، (بطولة عمرو سعد، علا غانم، إيمان العاصي)، بعدما أسند إلى مؤلف آخر كتابة الجزء الثاني من المسلسل، بما يتعارض مع حقوق الملكية الفكرية، وقد تضامنت نقابة السينمائيين مع مؤلف الجزء الأول.

مشهد من مسلسل «سرايا عابدين»

هل سئمت من قشرة الرأس؟

القشرة كابوس حقيقي، لا سيما في فصل الشتاء، بما أننا نميل إلى اختيار ملابس داكنة اللون في هذا الموسم. صحيح أن هذه المشكلة لا تتعلق بالنظافة الشخصية، لكن لا تكون هذه القشور البيضاء على الكتفين مرادفة للنظافة أو الصحة الجيدة. تتعدد الأسباب التي تحتّم علينا التحرك لمعالجة المشكلة.

يواجه الرجال والنساء، على حد سواء، هذه المشكلة التي تطاول شخصاً على اثنين في مرحلة معينة من الحياة. قد تكون الحالة عابرة في سن البلوغ مثلاً وقد تتكرر في سن الرشد.

الشعر... عالم مجهول

الشعر جزء من ملحقات الجلد وهو مصمَّم كي يحمي الرأس. إنه صلب جداً ويتشكل من بروتينات معروفة: الكيراتين. يستطيع الشعر الصحي أن يتحمل وزناً يصل إلى مئة غرام. تتألف الكيراتين من نوعين من الأحماض الأمينية: الميتيونين والسيستين. حين يتلف الشعر ويتقصف، يعني ذلك أنه يفتقر إلى السيستين.

يتألف من جزءين

الجذع: إنه الجزء المرئي من الشعر. يحتوي على ثلاث طبقات أنبوبية: قناة نخاعية في المركز المصنوع من النخاع، والقشرة التي تتألف من ألياف الشعر وتحتوي على الميلانين التي تعطي الشعر لونه، وأخيراً البشرة الرفيعة التي تحمي من القشرة التي تتراكم بطريقة متراصة.

الجذور تحت الجلد: مزروعة بطريقة مائلة في فروة الرأس وتحتوي على خباء مكسوّ بالشعر. يكون هذا الجزء مغطى بجيوب ظاهرية ويشمل بصيلة الشعر ونتوءاً جلدياً وغدة دهنية وعضلاً. باختصار، إنه عنصر معقّد. يحمل الدم المغذيات وتتولى الغدد الدهنية تنعيم الشعر. أما العضل، فيسمح بترتيب الشعر على الرأس عند الشعور بالبرد أو مواجهة موقف عاطفي.

ما مصدر القشرة؟

حين تظهر القشرة، يعني ذلك أن دورة حياة الشعر اضطربت بالكامل. بدل مرور 21 يوماً، يمرّ أسبوع واحد كحد أقصى ليتجدد الشعر. بالتالي، لا يمكن التخلص من الخلايا الميتة بطريقة طبيعية وتدريجية. بل يحصل العكس، فتتشكل أجزاء بكميات صغيرة: هذه هي القشرة الشهيرة.

يبقى سبب هذا التسارع مجهولاً. لكن يعلم الاختصاصيون أن عنصر النخالية المجهري الموجود على فروة الرأس ينشط فجأةً. النخالية مادة تسرّع إيقاع دورة حياة الشعر وتعيق تلك الدورة بالكامل. تكمن المشكلة في واقع أننا لا نعرف سبب نشاط هذا العنصر. ونظراً إلى بقاء الأسباب مجهولة، نكتفي بالوقاية المسبقة في الوقت الراهن.

لكن تبرز بعض العناصر التي يمكن أن تقدم تفسيرات جزئية: فائض في الإفرازات الدهنية، غسل الشعر أو تسريحه بشكل شبه يومي، استعمال شامبو غير مناسب. كذلك تبرز أسباب متنوعة مثل الضغط النفسي والتدخين والتعب والإفراط في الأكل وعامل البرد...

لكنّ تعدد هذه العوامل لا يسمح بالتحرك بطريقة فاعلة لمعالجة السبب. ثم تميل القشرة إلى تفضيل بعض أنواع فروة الرأس من دون سواها لسبب غير واضح. يمكن أن نفترض أن الشعر الدهني هو الأكثر استهدافاً بما أن النخالية المذكورة تتغذى من الأحماض الدهنية. لكنّ هذا الافتراض غير صحيح لأنها تنشط في الشعر الجاف أيضاً.

ما العمل؟

هل تشعر بِحَكة لا تُحتمل وبدأت القشرة تتساقط؟ حان الوقت للتحرك.

الخطوة الأولى: التمييز بين القشرة الجافة والقشرة الدهنية

القشرة الجافة هي الأكثر شيوعاً في الشعر الجاف أو الطبيعي، وتتساقط القشرة بكل سهولة، في هذه الحالة، من دون أن تَعْلَق في الشعر. يعني ذلك أن فروة الرأس جافة وينطبق الأمر نفسه على البشرة. من المفيد أن نغسل الشعر بشامبو ناعم أو نستعمل علاجاً للشعر الجاف لإعادة التوازن إلى فروة الرأس. أما القشرة الدهنية، فتطاول أصحاب الشعر الدهني وتكون قابلة للالتصاق بالشعر. في هذه الحالة، يمكن أن يكون الشامبو المضاد للقشرة فاعلاً. تحتوي العلاجات المضادة للقشرة، عموماً، على قطران الفحم أو الكبريت، فضلاً عن مضاد للفطريات من نوع الزنك أو السيلينيوم. ننصحك بعدم استعمال الماء الساخنة جداً.

الخطوة الثانية: إذا تجددت المشكلة، يجب الاعتياد على استعمال منتج مضاد للقشرة مرة في الأسبوع. ثمة حل آخر: يمكن شراء مستحضر وتركه يعطي مفعوله طوال الليل. لكن من الأفضل تجنب صبغ الشعر تزامناً مع مشكلة القشرة.

الخطوة الثالثة: استعمل فرشاةً أو مشطاً خاصاً بك واحرص على تغييرهما لضمان النظافة.

الخطوة الرابعة: إذا استمرت المشكلة، من الأفضل أن تقصد اختصاصي الجلد للخضوع لعلاج مكثف.

أخيراً، تجدر الإشارة إلى إمكانية استعمال منتجات مصنوعة من الكورتيزون لمعالجة داء الصدفية في المرحلة الأولى. ثم يمكن استعمال مستحضرات تحتوي على الفيتامين D. إذا تمددت الصدفية، يمكن أن يصف لك الطبيب بعض الأدوية لكنها تحتاج إلى إشراف طبي لأنها قد تترافق مع آثار جانبية. تبرز الحاجة أحياناً إلى استشارة طبيب نفسي لمحاولة تحديد الأسباب العميقة للمشكلة.

5 نصائح لمكافحة القشرة

- الخل يعيد اللمعان إلى الشعر، ويساهم في استعادة فروة رأس صحية، فما المانع من تجربته؟
- لا يساهم تدليك فروة الرأس تحت الماء أو فركها بالملح في الشفاء من الحالة نهائياً، لكن تسمح هذه الطريقة بالتخلص من القشرة. يجب غسل الشعر في المرحلة اللاحقة.
- في ما يخص مشكلة القشرة الجافة، ننصح بترطيب فروة الرأس قدر الإمكان عبر حمّام زيت.
- يمكن إضافة بضع قطرات من أحد أنواع الزيوت الأساسية إلى الشامبو الناعم: قرفة، برتقال، شجر الشاي، خزامى، إكليل الجبل...
- استعمال قناع من الطين خلال نصف ساعة للشعر الدهني.

الحساسية تجاه الغلوتين... مرض جديد!

هل تشعر بانزعاج عند هضم الخبز أو المعجنات أو الفطائر؟ قد تكون مصاباً بحساسية تجاه الغلوتين! يُجمِع الخبراء على وجود هذه الحساسية ولكنها لا تشبه مشكلة عدم تحمّل الغلوتين...

ما الفرق بين الحساسية وعدم تحمّل الغلوتين؟

عدم تحمل الغلوتين، ردة فعل مناعية غير طبيعية تجاه الغلوتين، وهو عبارة عن مجموعة بروتينات موجودة في بعض حبوب الفطور مثل القمح وحبوب الجاودار والشعير والشوفان. يسبب الغلوتين تغيراً في غشاء الأمعاء، ما يؤدي إلى خلل في امتصاص المغذيات. تتعدد أعراض الحالة: أوجاع في البطن، إسهال، نفخة، تعب، فقر دم، أو حتى اضطرابات عصبية ومفصلية أخرى... تطاول المشكلة حوالى 1% من الناس.

منذ بضع سنوات، يقابل الأطباء عدداً متزايداً من المرضى الذين يواجهون الأعراض نفسها، لكنهم يسجلون نتيجة سلبية عند إجراء فحوصات تبحث عن أي اضطرابات هضمية. تُعتبر الحساسية تجاه الغلوتين شكلاً شائباً من عدم تحمّل الغلوتين.

هل يمكن أن تتحول الحالة الأولى إلى النوع الثاني من المرض مع مرور الوقت؟

حتى الآن، يتجاهل الباحثون هذه الحساسية مع أنها أكثر شيوعاً من الاضطرابات الهضمية وتطاول 6% من الناس.

كيف يمكن تشخيص الحالة؟

يجب التأكد، أولاً، من غياب مشكلة عدم تحمّل الغلوتين مع إجراء فحوصات دم، بحثاً عن أجسام مضادة معينة أو حتى الخضوع لفحص خزعة في الأمعاء الدقيقة. إذا كانت نتائج التحاليل سلبية، يمكن الاشتباه بالحساسية تجاه الغلوتين. لكن تكمن المشكلة في عدم وجود مؤشرات بيولوجية لرصدها. ثمة أمر مؤكد واحد: يواجه المصاب بهذه الحساسية اضطرابات هضمية متنوعة فور امتصاص المأكولات التي تحتوي على الغلوتين. لكن سرعان ما يلحظ تحسن حالته عند التوقف عن استهلاكها. يكون هذا التحسن سريعاً لأن غشاء الأمعاء لا يتغير كما يحصل عند الإصابة بعدم تحمّل الغلوتين.

ما العمل إذا اشتبهنا بالمشكلة؟

لا يمكن تشخيص المشكلة ذاتياً ولا يمكن اتباع حمية خالية من الغلوتين من دون استشارة الطبيب. يعمد بعض الأشخاص إلى إقصاء الغلوتين من حميتهم لأنهم يشعرون بتحسن حين يفعلون ذلك. لكن تكمن المشكلة في صعوبة تشخيص عدم تحمّل الغلوتين في مرحلة لاحقة.

تختفي الأجسام المضادة والإصابات المعوية التي تطبع هذا المرض حين نتوقف عن استهلاك الغلوتين. لكن لا تتشابه الحمية عند الإصابة بالحساسية أو بعدم تحمّل الغلوتين. يجب أن يتبع الأشخاص الذين لا يتحمّلون الغلوتين نظاماً صارماً ومكلفاً. في المقابل، تترافق الحساسية تجاه الغلوتين مع درجة معينة من التحمّل. في هذه الحالة، يمكن تخفيف كميات الغلوتين بشكل تدريجي كي نلاحظ ما يحصل على مستوى الجهاز الهضمي. بالنسبة إلى البعض، يجب تعقب المواد الخفية التي تختبئ في المأكولات المتحولة. بالتالي، يمكن تكييف النظام الغذائي وفق كل حالة.

هل يُعتبر غذاؤنا مسؤولاً؟

طُرحت فرضيات كثيرة لشرح سبب زيادة الحساسية تجاه الغلوتين في الفترة الأخيرة. من بين تلك الفرضيات، يُقال إن القمح خاض تعديلات وراثية متعددة خلال السنوات الأخيرة لتلبية حاجات القطاع الزراعي والغذائي. لذا ارتفعت نسبة الغلوتين التي يحتويها.

ثمة احتمال آخر: مثبطات الأميلاز- تريبسين، وهي بروتينات مرتبطة بالغلوتين. لتعزيز مقاومة القمح للحشرات، زادت الكمية المستعملة من مثبطات الأميلاز- تريبسين. لكن وفق مجموعة من الأبحاث، قد يؤدي هذا البروتين إلى ردود فعل مناعية وغير طبيعية.

أخيراً، أصبح القمح أكثر حضوراً في حميتنا الغذائية من خلال المنتجات المتحولة حيث يُستعمل القمح (على شكل نشاء في أغلب الأحيان) لأنه يزيد سماكة المواد، لا سيما في البيتزا وقوالب الحلوى الجافة... باختصار، حتى لو لم تتحدد أسباب الحساسية تجاه الغلوتين، نوصي بتنويع الغذاء عبر استهلاك أنواع مختلفة من حبوب الفطور (فضلاً عن اختيار بعض أصناف البقوليات) وطهي الأطباق في المنزل!

هل يتحمل الجسم الذرة أو الكاموت أكثر من القمح؟

لم تخضع هذه الأنواع القديمة من حبوب الفطور لتعديلات كتلك التي خاضها القمح المعاصر. بالتالي، تحتوي كمية أقل من الغلوتين ومثبطات الأميلاز- تريبسين. إنها خيارات مثيرة للاهتمام لتنويع المأكولات وتخفيف استهلاك القمح. في حال الإصابة بالحساسية أو عدم تحمّل الغلوتين، يجب اللجوء إلى حبوب أخرى مثل الرز، الحنطة السوداء، الكينوا، حبوب الدخن، ونبات القطيفة... لكن قبل التوجه إلى مأكولات خالية من الغلوتين، نوصي أولاً بمراقبة نوعية المأكولات المستهلكة: يجب تناول المزيد من الخضروات والفاكهة والبذور الزيتية مقابل استهلاك أقل قدر ممكن من المنتجات المتحولة والمكررة.

المأكولات الممنوعة والمسموح بها

أنواع غنية بالغلوتين: خبز، معكرونة، قمح، شوفان، ذرة، كاموت، حبوب الجاودار، شعير، حبوب الفطور.

أنواع خالية من الغلوتين: كعك بالرز، مقرمشات بالحنطة السوداء، خبز خالٍ من الغلوتين (تُباع في المتاجر المختصة بمنتجات الحمية). شعيرية بالصويا، نودلز (100% حنطة سوداء)، شعيرية الرز. رز، كينوا، قطيفة، حبوب الدخن، حنطة سوداء محمصة، خضروات جافة (حمص، عدس، فاصوليا...). بتلات الحنطة السوداء أو الذرة، عصيدة مصنوعة من رقائق الكستناء أو حبوب الكينوا أو القطيفة...

أولاد غزة... طفولة مغدورة!

أشعل دخول إسرائيل قطاع غزة حرباً دموية. فقد اجتاحت العالم صور مؤلمة يظهر فيها الفلسطينيون القتلى أو الجرحى. رغم ذلك، لا يزال وقف إطلاق النار بعيد المنال. جوليا أماليا هاير من «شبيغل» في تقرير مؤثر حول مأساة دموية أبرز ضحاياها أطفال غزة.

يغمض أحمد الجائع عينيه ويمسك بثدي أمه ويرضع حليبها غير عابئ بكل ما يدور من حوله. فلا يلاحظ الأصوات القوية التي تهز الجدران وتجعل والدته، مروى العصاصمة، تنكمش خوفاً. يرتجف أحياناً جسمه الصغير، فيقفل أصابع يديه الصغيرتين بإحكام.

تخبر العصاصمة (18 سنة) أن وزن ابنها تخطى الثلاثة كيلوغرامات بقليل، وأنه بصحة جيدة ويكتسب الوزن. فبدت بكلامها هذا كأنها لا تصدق ما تقوله. يبلغ أحمد من العمر أسبوعين تقريباً. فقد وُلد في الليلة التي أرسل فيها الإسرائيليون دباباتهم الأولى إلى حدود قطاع غزة.

يُعتبر أحمد من أولاد الحرب وضحاياها على حد سواء. فبعد مرور عشرة أيام على ولادته، فقدَ والده وجديه ومنزله. لا تعلم والدته كم تبقّى من منزل العائلة. فلا تذكر سوى الغبار والدخان، إلا أنها تحاول نسيانهما أيضاً.

كانت هي وإخوتها يعيشون في الشجاعية، حي شرق مدينة غزة. لكن هذا الحي أصبح اليوم مهجوراً تماماً. تحوّل حي الشجاعية، حيث دُمرت شوارع كاملة، إلى كومة من الركام والحطام. فبعدما حدد الجيش الإسرائيلي أن الشجاعية أحد معاقل «حماس» ومركز مقاومة، أرسل دباباته ووحداته القتالية لتقويضه. فلقي ما لا يقل عن مئة فلسطيني حتفهم، هناك، يوم الأحد قبل أسبوعين. صحيح أن حصيلة القتلى لا تزال مجهولة، إلا أن الصليب الأحمر يتوقع عدداً أكبر بكثير من الضحايا: أناس حُرقوا أحياء أو سُحقوا أو دفنوا تحت حطام الأبنية المنهارة التي كان الدخان لا يزال يتصاعد من بعضها بعد أيام. فقد حال القتال الدائر دون انتشال الجثث.

تحوّل حي الشجاعية إلى رمز بالنسبة إلى أهل غزة بسبب وحشية وقسوة هذه الحرب الأخيرة التي لا يمكنهم تفاديها. فما عاد في قطاع غزة الضيق المعزول مكان يمكن اعتباره آمناً، ما من مكان لا يتجلى فيه جنون الموت والمعاناة.

عبر الركام

قبل أن يتعرض حي الشجاعية للنيران الإسرائيلية، هرب آلاف الناس المقيمين قرب الحدود هناك، باحثين عن ملجأ يحميهم من الدبابات المتقدّمة. لكن هؤلاء المهجرين اضطروا، أخيراً، إلى الارتحال مجدداً بعيداً عن الحدود إلى داخل مدينة غزة، تلك الكتلة المتشابكة والكثيفة من الأبنية الطويلة والشوارع الضيقة. تشير تقارير الأمم المتحدة إلى أن عدد سكان هذه المدينة تضاعف تقريباً ليصل إلى ما يفوق المليون بعدما كان 600 ألف.

عندما انهالت القذائف على مبنى مجاور ومن ثم المبنى الذي تقيم فيه مروى العصاصمة، كانت لا تزال ضعيفة بعيد الولادة ولم تستطع المشي. فوضعت أختها نورا الطفل برفق في حقيبة ظهر وأجلست شقيقتها مروى وابنتها هي في عربة صغيرة جرتها مسافة كيلومترَين عبر الركام إلى أن وصلوا إلى كنيسة.

لا تزال هاتان الشقيقتان تقيمان في تلك الكنيسة، حيث تجلسان اليوم على أرضية حجرية في غرفة محطمة لا نوافذ لها. تبلغ مساحة هذه الغرفة نحو 30 متراً مربعاً، وهما تتشاطرانها مع عشرين امرأة وولداً. لا تكفي الفرش المتوافرة الجميع، لذلك ينام الأصغر سناً في علب كرتونية. ولكن عندما سقطت قذيفة على المقبرة المجاورة، فكرت الأختان في الانتقال إلى مكان آخر. تسأل مروى: «إلى أين؟ فما من مكان آمن».

كان صبي صغير يمصّ أصابع قدمه، مصدراً صوتاً شبيهاً بدوي القذائف المدفعية. راح يضغط شفتيه إحداهما على الأخرى، ومن ثم يفتحهما فجأة مصدراً صوتاً قوياً. تخشى نورا العصاصمة حتى إخراج ابنتها البالغة من العمر خمس سنوات إلى الباحة لدخول الحمام لأنها كذلك خسر نحو مئة ألف منازلهم، بعضهم مؤقتاً وبعضهم الآخر نهائياً. فباتوا يعيشون اليوم في مداخل الأبنية ومواقف السيارات والمدارس. رغم ذلك، لا ينعمون بالأمان، كما يؤكد موت عائلة الكيلاني الفلسطينية الألمانية. فقد أصغت هذه العائلة إلى التحذيرات الإسرائيلية وانتقلت من الشمال إلى شقة في مدينة غزة. لكن صاروخاً أطلقه الجيش الإسرائيلي بعيد ذلك دمر المبنى.

تخاف أن تقتلا في الخارج.

تتوق هاتان المرأتان اللتان هربتا من الشجاعية إلى هذه الكنيسة مع ولديهما إلى وقف لإطلاق النار. تؤكد نورا أن كلا الطرفين عليهما وقف عمليات القتل، قائلة: «لسنا منطقة عازلة، نحن بشر». كذلك تعرب عن احتقارها «حماس»، مضيفةً: «لو كان إسماعيل هنية وخالد مشعل يعيشان حياة كحياتنا، لفكرا ملياً قبل متابعة هذه الحرب». بدلاً من ذلك، تقول إن مشعل يعيش بأمان في المنفى في دولة قطر الثرية.

دعم قوي

يبدو أن طرفَي هذا الصراع كليهما يريدان المضي قدماً في هذه الحرب. فتراهن «حماس» على المقاومة وتعتبر الخسائر غير ذي أهمية، في حين أن موت كل ولد يرفع ثمن المفاوضات. فكل يوم إضافي تبقى فيه الرحلات إلى مطار بن غوريون معلقة والحياة في تل أبيب مجمدة يُشكّل انتصاراً صغيراً لهذه المنظمة المسلحة. أما إسرائيل من جهتها، فقد قطعت شوطاً كبيراً في هجومها البري، حتى إن أعضاء الحكومة المعتدلين، مثل وزيرة العدل تسيبي ليفني، يرغبون في متابعة هذه العملية إلى أن تصبح «حماس» عاجزة. صحيح أن هذا البلد لم يعانِ مقداراً مماثلاً من الخسائر منذ حرب لبنان عام 2006، إلا أن استطلاعات الرأي الأخيرة تُظهر أن الدعم الشعبي للهجوم على قطاع غزة ما زال قوياً.

يتعارض هذا الموقف مع ما نراه في دول الغرب، حيث تحفل شبكات التواصل الاجتماعي بتعابير الغضب بسبب مقتل هذا العدد من الأبرياء، وخصوصاً الأولاد. تحوّلت هذه الحرب إلى منافسة بين الصور المتبادلة. وبخلاف أرض المعركة، يبدو أن الفلسطينيين متفوقون في هذا المجال. فمهما سعى المسؤولون الحكوميون حول العالم للتشديد على دعمهم حق إسرائيل بالدفاع عن نفسها، يبقى الرأي العام راسخاً في تأييده الفلسطينيين. فيحفل موقعَا «تويتر» و«فيسبوك» بالصور المتبادلة التي يظهر فيها الأولاد القتلى. فضلاً عن ذلك، يقدّم الهاشتاغ #GazaUnderAttack تقارير يعدها شهود عيان من منطقة القتال. ولا شك في أن رئيس الوزراء الإسرائيلي بنيامين نتانياهو أصاب حين تحدث عن صور «الفلسطينيين القتلى الجميلة والجيدة للتلفزيون». فهو يدرك أن إسرائيل لا تستطيع الفوز في حرب الصور هذه.

هذه المرة الأولى التي يرى فيها كثيرون في الولايات المتحدة وأوروبا الحقيقة في غزة بدون أي رقابة أو تعديل. تتفادى التقارير في الصحف نشر الصور الأكثر وحشية. لكن الصور والأشرطة المصورة التي ينشرها مباشرة أهل غزة تنقل الحقيقة المرة كما هي، وغالباً ما تأتي من الضحايا أنفسهم.

شاهد نحو مليوني شخص، على وجه الخصوص، شريطاً مصوراً التُقط بواسطة هاتف خلوي على موقع «يوتيوب». يظهر في هذا الشريط شاب يرتدي قميصاً أزرق يبحث عن أفراد عائلته بين الحطام في الشجاعية، فيرديه القناصة الإسرائيليون قتيلاً.

لا يختلف ألم الأهل في تل أبيب عما يشعر به الأهل في بيت حانون عند خسارة أولادهم. لكن معاناة الطرفين ليست متساوية. فبخلاف إسرائيل حيث يتابع الناس حياتهم اليومية متوجهين إلى أعمالهم أو الشواطئ رغم التحذيرات من خطر الصواريخ، توقفت الحياة الطبيعية في غزة. فيواجه أهل غزة، الذين يفتقرون إلى الحماية وتطالهم يد العنف أينما كانوا، المعاناة الأكبر. خلت الشوارع وتركزت الحياة في أماكن صغيرة محدودة يتوهم قاطنوها أنها آمنة، مثل المستشفيات والمدارس والمنشآت الدولية. لكن يوم الخميس الماضي، استهدف القصف الصاروخي الإسرائيلي مدرسة تابعة للأمم المتحدة احتمت فيها عائلات عدة. فقُتل نحو 16 شخصاً وجُرح مئتان. ويوم الثلاثاء، ألحقت الضربات الجوية الإسرائيلية ضرراً كبيراً بمحطة الطاقة الوحيدة في قطاع غزة.

مرفوض تماماً

تقول الكندية بيرنيل أيرونسايد، رئيسة مكتب اليونيسيف في قطاع غزة: «ما يحدث مرفوض تماماً». وتؤكد أن الجيش الإسرائيلي يدمر البنية التحتية، لا أنفاق «حماس» وترسانتها فحسب. اعتادت أيرونسايد العمل في شرق الكونغو واليمن. إلا أنها تقول إن «غزة الأسوأ». وتقدّر أن الحرب تؤثر مباشرة في حياة 120 ألف ولد، كثيرون منهم تعرضوا لصدمة خطيرة. وتعرب عن دعمها لمجلس حقوق الإنسان التابع للأمم المتحدة في جهوده التي يبذلها بغية تشكيل لجنة تحقق في جرائم الحرب الإسرائيلية المحتملة في قطاع غزة.

أعلن الجيش أخيراً أن من المخطط توجيه ضربة جوية على مستشفى الشفاء. وبررت إسرائيل الهجمات على المستشفيات والمدارس بزعمها أن «حماس» تستخدمها لتخزين الأسلحة. كذلك سرت إشاعات غير مثبتة طوال سنوات حول أن حركة حماس تملك مركز قيادة سرياً تحت مستشفى الشفاء، مع أن ما من دليل يؤكد ذلك. لكن المثبت أن المتطرفين في غزة يُطلقون الصواريخ من مناطق سكنية، وأن الكثير من الأنفاق التي بنيت لشن هجمات على إسرائيل يبدأ من منازل خاصة. نتيجة لذلك، اتهم نتانياهو «حماس» باستخدام المدنيين دروعاً بشرية، وأكد أن الإسلاميين يرتكبون جريمة حرب لأن القانون الدولي يحظر مناورات مماثلة. لكن هذا القانون يمنع أيضاً استهداف المنشآت المدنية، حتى لو توافرت أدلة تبرهن اختباء العدو فيها.

أوضح ماد غيلبرت، بروفسور متخصص في طب الطوارئ، فيما كان يقف في مدخل مستشفى الشفاء وهو يرتدي معطفه الأزرق: «قصف المستشفيات غير مقبول». اخترقت كلماته هذه ضجيج الصفارات والإعلانات وصراخ الجرحى. أما رائحة المواد المطهرة، فتبددت كلياً أمام رائحة الفضلات البشرية. فبدا الجو حاراً خانقاً والرائحة كريهة. ولكن لا يتوافر الماء للاستحمام. يعمل غيلبرت في غرفة الطوارئ في مستشفى الشفاء فترات طويلة تصل أحياناً إلى 36 ساعة منذ قدومه إلى قطاع غزة من ترومسو في النرويج قبل نحو ثلاثة أسابيع.

يذكر غيلبرت أن الجميع في قطاع غزة يصبحون دروعاً بشرية بحكم الظروف. لا داعي لأن تخطط «حماس» لذلك. فهذه المساحة الصغيرة تضم عدداً كبيراً من الناس، حسبما يوضح. ولهذا السبب بالتحديد يجب تحييد المستشفيات والمدارس، بما أن الجيش الإسرائيلي يدرك جيداً أن المدنيين يلجأون إلى مبان مماثلة.

عمل غيلبرت في غزة، أيضاً، خلال الحربين الأخيرتين (عام 2012 وشتاء 2009/2008). إلا أنه يعتقد أن الوضع لم يكن يوماً بالسوء الذي هو عليه اليوم. فكثير ممن تعرضوا لإصابة بالغة هم اليوم من الأولاد. وبعد الهجوم على الشجاعية، نقلت سيارات الإسعاف أعداداً كبيرة من القتلى والجرحى إلى المستشفى. يخبر هذا الطبيب: «سحبناهم ووضعناهم في أي مكان متاح على الأرض».

الموت البطيء

ما عاد مستشفى الشفاء يملك أي مساحات شاغرة في أجنحته أو باحته الخارجية أو حتى موقف السيارات الذي امتلأ أخيراً بقطع من السجاد والكرتون افترشتها عائلات تشردت حديثاً. تسأل امرأة تدعو نفسها أم أبو العطاء: «إلى أين نلجأ؟». هربت هي أيضاً من الشجاعية، متوجهةً أولاً إلى منزل جدها وبعد قصفه إلى منزل عمتها. وبعد تبديلها مكان سكنها ثلاث مرات في الأيام الأربعة الأخيرة، باتت تقيم راهناً على فراش من الإسفنج تحت الدرج في أحد أجنحة المستشفى. وتأمل على الأقل أن تبقى في مأمن من القصف هناك.

فضلاً عن أملها بأن تصل أعمال العنف هذه إلى نهاية سريعة، عبّرت أم أبو العطاء عن أمنية واحدة: أن تتمكن ذات يوم من أن تعيش مجدداً في مبنى فيه مياه جارية وألا تضطر مجدداً إلى الاغتسال في مياه البحر كل صباح. لكن هذه الأمنية لن تتحقق في القريب العاجل: فسبعون في المئة من سكان غزة خسروا مياه الشرب بعدما دمر القصف أنابيب المياه الرئيسة.

يعمل ماهر سليم في إصلاح أنابيب المياه هذه. إلا أن هذا المهندس الذي يرتدي قميصاً أبيض تحت سترة برتقالية مشعة يؤكد أن الأضرار كبيرة جداً. يتولى سليم (48 سنة)، الذي تابع دراسته الجامعية في مدينة هانوفر الألمانية، مسؤولية تأمين المياه لمدينة غزة. كان يجلس في مكتبه أمام مجموعة من الرفوف المليئة بملفات صفراء. إلا أنه سيضطر إلى معاودة الخروج قريباً. يخبر: «لم نعد نعرف صراحةً ما علينا فعله». ما عاد باستطاعتهم الوصول إلى أربع من الآبار الست التي تمد قطاع غزة بمياه الشرب لأنها تقع في مناطق حدودية متنازع عليها. وقد لقي ثلاثة من رجال سليم حتفهم أثناء العمل بعدما تعرضوا لهجوم إسرائيلي.

يذكر سليم أن الجيش ظن خطأ أن الأنابيب التي كان الرجال يعملون على استبدالها صواريخ. يمتاز هذا المهندس بأخلاق عالية، لذلك يصوغ انتقاده في سؤال: «لمَ يدمرون كل شيء كي نعجز عن متابعة الحياة هنا؟». ويضيف مؤكداً أن غزة لم تكن جنة سابقاً، غير أنها باتت اليوم جهنم على الأرض. يقول: «لسنا أعداءهم، ونحن محتجزون هنا».

حتى قبل تعرض محطة الطاقة في غزة لهجوم، ما كان أهل هذه المدينة ينعمون بأكثر من ثلاث ساعات من الكهرباء يومياً. لكن محطات معالجة مياه الصرف لا يمكنها متابعة عملها من دون طاقة. يسأل سليم: «تؤكد إسرائيل أنها تلاحق الإرهابيين. إذا صح ذلك، فلمَ تستهدف المدنيين خصوصاً؟». ويضيف موضحاً أن كل حرب جديدة تكون أعنف من سابقاتها. فقد حذرت الأمم المتحدة السنة الماضية من أن غزة ستصبح قريباً منطقة غير صالحة للسكن.

يخشى سليم أن يبدأ الناس في غزة قريباً بالاقتتال في ما بينهم بسبب الماء. يوضح: «تخيلوا أن طفلاً ينجو من الحرب ليموت بسبب الإسهال لأن المياه النظيفة ما عادت متوافرة». ويتابع قائلاً إن الموت البطيء سيبدأ ما إن ينتهي القتال.

حملة مطولة

قبل بضعة أسابيع، كانت هاتان الشقيقتان متفائلتين في نظرتهما إلى المستقبل. فقد أملتا أن تحسن حكومة الوحدة الوطنية، التي شكلتها حركتا «فتح» و«حماس» أخيراً، الوضع في قطاع غزة. لكن آمالهما لم تتحقق. وتعتقد الأختان أن إسرائيل شنت هذه الحرب لتحول دون تمتع الفلسطينيين بحياة أكثر رخاء.

بدأت حصيلة القتلى من كلا الطرفين ترتفع. فقد ذكرت تقارير إعلامية أخيراً أن 53 جندياً إسرائيلياً وثلاثة مدنيين لقوا حتفهم. كذلك قُتل أكثر من 1100 فلسطيني في الحرب، معظمهم من المدنيين. وتشمل حصيلة القتلى هذه عشرات الأولاد. لا تظهر آخر التطورات أن أعمال العنف هذه ستتوقف في المستقبل القريب. رغم الجهود الدولية المبذولة للتوصل إلى وقف لإطلاق النار ولو مؤقتاً، أعلن بنيامين نتانياهو في خطاب متلفز أن الهجوم سيستمرّ إلى أن تقضي إسرائيل على الأنفاق التي يستخدمها الفلسطينيون لتخبئة الصواريخ وإطلاقها على الأراضي الإسرائيلية. وأضاف نتانياهو: «علينا الاستعداد لحملة مطولة».

خلال أسابيع الحرب الثلاثة، تعلمت النساء تمييز أنواع المخاطر المختلفة. فصرن يدركن صوت طائرات الـ «إف-16» الحربية الهادر، ويمكنهن التمييز بين انفجارات القنابل المدوية الملقاة من الجو وأصوات مدفعية الدبابات الخافتة. أما قذائف السفن قبالة الشاطئ، فتُطلق دوماً في مجموعات من ثلاث قذائف، وتصدر صدى عميقاً. عندما يسود الهدوء مدينة غزة، تُسمع أصوات الطائرات بدون طيار تئز في الهواء الساخن كما لو أنها حشرات جائعة. ولكن قلما يسود الهدوء هذه المدينة. حتى عندما يتفق الطرفان على وقف لإطلاق النار، سرعان ما يُنتهك.

طوال أيام، حاول وزير الخارجية الأميركي جون كيري والأمين العام للأمم المتحدة بان كي مون عبثاً إنهاء القتال. فقد سعيَا إلى تحقيق وقف إنساني لإطلاق النار يدوم بضعة أيام، على الأقل، بغية التفاوض على اتفاق يضمن وقفاً مطولاً لأعمال العنف. دعت الخطة «حماس» للكف عن شن الهجمات على إسرائيل مقابل أن تسحب هذه الأخيرة قواتها. كذلك تعمد مصر إلى فتح معبر رفح لتسمح مجدداً بعبور الناس والبضائع.

لكن الحكومة الإسرائيلية رفضت أخيراً اقتراحاً بشأن هدنة مطولة. فقد دعا معظم الوزراء الإسرائيليين إلى متابعة الاعتداء على قطاع غزة أو حتى تعزيزه. ولم يحقق مؤتمر رفيع المستوى بشأن الشرق الأوسط شارك فيه كيري أخيراً في باريس أي تقدّم يُذكر.

«الروبوت كاسبر» مصدر فرح وتأمل يجذب إليه الأولاد المصابين بالتوحد

أوليفر مورتون

قابلتُ عدداً كبيراً من الروبوتات في الأشهر الأخيرة. هي تختلف كثيراً من حيث الشكل، منها الأفعى الميكانيكية التي تسللت على ساقي في أحد أقبية بيتسبرغ أو الروبوت الياباني البشري الشكل الذي رسم مختلف تعابير الوجه (الوجه الغاضب معبّر جداً، والوجه السعيد هو أكثر إرباكاً). لكنّ الروبوت الذي أثر بي أكثر من غيره كان «كاسبر».

«كاسبر» ليس رجلاً آلياً معقداً: هو لن يكون رائجاً جداً عند طرحه في الأسواق، فهو لا ينظف الأرض أو يساعد الجنود على التحقق من القنابل كما تفعل بعض الروبوتات الأخرى. هو مجرد دمية كبيرة تحرك رأسها وذراعيها رداً على أنظمة التحكم الموجودة في لوحة مفاتيح مجاورة. يمكن أن يقوم جسمه بمجموعة من الحركات النمطية. يبقى وجهه جامداً، باستثناء بعض الحركات الصغيرة في الفم والعينين. إذا كنت تشعر بالذعر من الدمى المتكلّمة من البطن، فقد تعتبر «كاسبر» مريباً. لكن بالنسبة إلى بعض الأولاد المصابين بالتوحد أو اضطرابات مشابهة أخرى، شكّل هذا الروبوت مصدر فرح وتأمّل.

يجد الأولاد المصابون بالتوحد صعوبة في فهم ما يفكر به الناس الآخرون فيعتبرون أنهم يتصرفون بطرق معقدة على نحو مخيف ومزعج. من الأسهل عليهم أن يفهموا الروبوتات، ولهذا السبب على الأرجح ينجذب إليها بعض الأولاد المصابين بهذا النوع من الاضطرابات.

كاسبر

يستعمل بن روبنز خبرته في مجال علم الحاسوب والمعالجة بالحركة للتعامل مع الروبوت «كاسبر»، وقد أثبت هذه العلاقة المقربة بين الطرفين منذ بضع سنوات. قام أحد مقدمي العروض في الشوارع بسلسلة من الحركات النمطية أمام المصابين بمستوى معين من التوحد، وكان يرتدي ملابس عادية حيناً أو بدا أشبه بتمثال بشري في بذلة معدنية جامدة مع طلاء على الوجه أحياناً. تجاهله الأولاد أو انزعجوا منه في أول مجموعة من الظروف لكنهم بدوا أكثر اهتماماً في الظروف الثانية. ثم أخذ روبنز الروبوت الجميل الذي يشبه الدمية والذي كان يستعمله للعمل مع هذا النوع من الأولاد، فخفف مظاهره اللافتة وألبسه ثياباً بسيطة. مجدداً، كان تجاوب الأولاد أفضل. تبين أن بعض الأولاد المصابين بالتوحد يفضلون النماذج الآلية غير التقليدية ويرحبون بالأشكال المبسّطة.

يظن روبنز أن بعض الأولاد المصابين بالتوحد يفهمون ما «يشعر» به «كاسبر» بسهولة أكبر لأنه يتواصل معهم دوماً بالطريقة نفسها: فتح الذراعين حين يكون سعيداً، وإحناء الرأس وشبك الذراعين حين يكون حزيناً. ثمة مفارقة كبرى في الفكرة القائلة إن الأشخاص الذين يجدون صعوبة في التواصل مع الآخرين بسبب إعاقتهم يستطيعون التواصل بشكل أسهل مع الروبوتات.

حكايات مؤثّرة

لا تزال التجارب جارية لقياس الأثر الدائم للتفاعل مع «كاسبر»، بحسب برنامج الأساتذة أو المسؤولين عن تقديم العروض. لكن يجيد روبنز سرد حكايات مؤثرة. قام صبي كان يبقى معزولاً في أغلب الأحيان بنسخ لغة الجسم التي يستعملها «كاسبر» للتعبير عن مشاعر السعادة والحزن. بعد أسابيع، نظر إلى والدته في المنزل وقال لها: «أمي، أنا سعيد». هذه الملاحظة (الدقيقة وغير المسبوقة وغير المبررة) جعلت والدته أكثر سعادة. على مستوى معين، يبدو أنه تعلم تلك المشاعر من الروبوت.

لكنه لم يتعلمها من الروبوت فقط، بل إن مهارة روبنز في التعليم أفادته أيضاً. حين يكتشف الأولاد الذين يعمل معهم أنه يسيطر على «كاسبر»، غالباً ما يزيد اهتمامهم بما يشاهدونه بدل أن يشعروا بالإحباط بعد اكتشاف الخدعة الوهمية. هذا الأمر يدهشني لسببين: أولاً، يقوم الروبوت بتسهيل التفاعل الاجتماعي بين البشر مع أنه أمر صعب عليهم في العادة. التجربة التي يقدمها «كاسبر» وبن ضرورية للدخول إلى عالم الأولاد.

السبب الثاني هو أن هؤلاء الأولاد يستمتعون بحقيقة قد تفسد متعة الآخرين. إذا واجه أشخاص من خارج مجال الروبوتات أي نظام أندرويد، هم يميلون إلى الاستمتاع بالرد عليه كجسم بحد ذاته. لكنهم يستخفون بالجهود الشاقة لتصميم الآلة وبرمجتها وتشغيلها، وهي خطوات ضرورية كي يقوم الروبوت بأبسط المهام. لكنّ تلك الخبرة هي التي تجعل الروبوتات مدهشة.

حيلة سحرية

لفهم هذا الواقع، يمكن تشبيه الروبوت بالحيلة السحرية (البراعة وراء الابتكار تكون غير مرئية ومصمَّمة لخداع المشاهد). لكن ثمة معنى أعمق: المشهد النهائي هو نتاج عمل فردي.

أحياناً يتطلب العيش كشخص فردي بذل بعض الجهود. وحين يكون الوضع كذلك، تبدو تلك الجهود خاصة ومنبثقة من الداخل. لكنّ هذه الصورة تتجاهل العمل المتواصل الذي يقوم به الآخرون من أجلنا. نحن بشر لأن الآخرين يعاملوننا كبشر. هكذا هو الوضع في مختلف مراحل حياتنا. نحن نصبح بشراً بفضل الردود التي يبديها أقرب الأشخاص إلينا، والأفراد الذين يفتحون الطريق لنا في الشارع بكل بساطة، والأشخاص الغرباء (من أحياء وأموات) الذين ساهموا في إنشاء المؤسسات والآليات التي تغذينا وتأوينا وتوظفنا وتغضبنا وترضينا.

إنسانيتنا هي نتاج عمل الآخرين. حين يشاهد طفل مصاب بالتوحد أن طريقة تجاوب «كاسبر» هي نتيجة ما فعله بن والطفل معاً، ربما يدرك جزءاً من تلك الحقيقة: قد يصعب عليه استيعاب هذه الفكرة في الحياة اليومية وقد يسهل على الآخرين تجاهلها. حين تُكشَف الحقيقة من خلال رجل آلي، من الرائع أن تتمثل ردة الفعل بمشاعر البهجة والفرح.

للشعر الأشقر معطياته الوراثية

إيليزابيت بينيسي

خبر مهم لكل سمراء تتمنى لو كانت شقراء طبيعية: يمكن أن يُحدث تغيّر جيني بسيط كل الفرق! وجد العلماء أن استبدال حرف واحد من حروف الحمض النووي الأربعة في منطقة أساسية من الجينوم يغير نشاط جينة معينة ويؤدي إلى تفتيح لون الشعر. لا توفر هذه الدراسة أساساً جزيئياً للشعر الأشقر فحسب، بل إنها تثبت أيضاً أن تعديل أجزاء الحمض النووي التي تسيطر على الجينات، وليس تعديل الجينات نفسها، هو عامل مهم للشكل الخارجي.

يقول ريتشارد ستورم، اختصاصي في علم الوراثة الجزيئية في جامعة كوينزلاند في بريسبان، أستراليا، وهو لم يشارك في الدراسة: «هذا السيناريو جميل ومتماسك يساهم في تفسير جوانب كثيرة من علم الأحياء بعدما كنا قد فهمناها بشكل جزئي حتى هذه المرحلة».

بما أن مظهرنا يتأثر بشدة بلون بشرتنا وشعرنا، لطالما سعى علماء الوراثة الجزيئية إلى فهم الأسس الوراثية لهذه الخصائص وتوقيت تطورها.

مناطق الحمض النووي

خلال السنوات الست الماضية، ربطت دراسات عن الاختلاف الوراثي عند آلاف الأشخاص ثماني مناطق للحمض النووي على الأقل بالشعر الأشقر، على اعتبار أن حرفاً معيناً من الحمض النووي موجود عند أصحاب الشعر الأشقر حصراً. تم رصد جزء من تلك التغيرات الأساسية، أي مصفوفة «تعدد أشكال النوكليوتيدات الأحادية» (SNP)، داخل الجينات المعنية بإنتاج الصباغ مثل الميلانين. غالباً ما تؤدي الطفرات في تلك الجينات إلى تغيير لون البشرة والشعر. تقع مصفوفة «تعدد أشكال النوكليوتيدات الأحادية» الأخرى خارج الجينات، لكنها قد تكون جزءاً من الحمض النووي التنظيمي الذي يساهم في السيطرة على وظيفة الجينات المجاورة. قد تؤدي التغيرات في ذلك الحمض النووي إلى تغير لون الشعر وليس البشرة، أو العكس صحيح، لأن الحمض النووي التنظيمي قد يغير النشاط الجيني في أجزاء معينة من الجسم.

في ما يخص الأوروبيين الشماليين، كانت أقرب جينة إلى مصفوفة «تعدد أشكال النوكليوتيدات الأحادية» المرتبطة باللون الأشقر تُسمى KITLG، وهي عبارة عن بروتين أساسي لتوجيه الخلايا إلى مواقعها الصحيحة في الجسم وحثّها على تنفيذ مهمتها على أكمل وجه. تلك المصفوفة لفتت نظر ديفيد كينغسلي، خبير في علم الوراثة التطوري في جامعة ستانفورد في كاليفورنيا. وجد هو وزملاؤه أن هذه الجينة كانت أساسية لتغيير لون سمكة أبو شوكة التي أصبحت معزولة في أنهار وبحيرات المياه العذبة حين تراجع مستوى الأنهار الجليدية. في كل موقع من المياه العذبة، كانت تلك السمكة تتطور بشكل مستقل. لكن أدت التغيرات المتكررة في تنظيم طريقة عمل تلك الجينة إلى تفتيح لون البشرة أو جعلها داكنة، بحسب لون المياه. يقول كينغسلي: «كان أمامنا خيار واضح. كان يمكن أن ندرس لون البشرة عند الأسماك أو البشر. المشكلة نفسها مطروحة على مستوى تلك الجينة».

نسختان مختلفتان

لمعرفة ما إذا كانت مصفوفة «تعدد أشكال النوكليوتيدات الأحادية» جزءاً من الحمض النووي التنظيمي لجينة KITGL البشرية، انتقل فريق كينغسلي إلى الفئران. كان الباحثون يعلمون أنهم يسيرون على الطريق الصحيح لأن الفئران التي تملك حمضاً نووياً عكسياً في تلك المنطقة كانت فاتحة اللون أو حتى بيضاء بدل أن تكون بنية. لذا ابتكروا مجموعتين مختلفتين من النسخة البشرية المرتبطة بذلك الحمض النووي لدسّهما في الفئران. في إحدى النسختين، تركوا مصفوفة «تعدد أشكال النوكليوتيدات الأحادية» التي تنتج اللون الأشقر على حالها. وفي النسخة الأخرى، غيروا تلك المصفوفة كي يصبح الحمض النووي شبيهاً بحمض السمراوات. ثم دسوا نسخة واحدة من كل حمض نووي داخل كل فأرة.

ذكر كينغسلي وزملاؤه على موقع مجلة «علم الوراثة الطبيعية» أن الفئران التي تحمل المصفوفة التي تنتج اللون الأشقر أصبحت أفتح من الفئران التي تحمل النسخة الأخرى. حين درس مع زملائه هذا الحمض النووي التنظيمي في الخلايا البشرية التي تم زرعها في المختبر، اكتشفوا أن تلك المصفوفة حصرت نشاط جينة KITLG بنسبة 20% فقط. لكن كان ذلك الأمر كافياً لتغيير لون الشعر. يقول كينغسلي: «الأمر لا يشبه الضغط على زر الإطفاء، بل على زر تخفيف السرعة».

يقول فان ليو، اختصاصي في علم الأوبئة الوراثية في المركز الطبي لجامعة إيراسموس، في روتردام، هولندا (لم يشارك في الدراسة): «هذه الدراسة توفر أدلة قوية على أن هذا «الزر» ينظم التعبير عن جينة KITLG لضمان نمو بصيلات الشعر». وجد هو وزملاؤه أنهم يستطيعون توقع ظهور اللون الأحمر والأسود بدقة بعد مراقبة 22 مصفوفة من «أشكال النوكليوتيدات الأحادية» والمرتبطة بلون الشعر، لكنه يعترف بأن التمييز بين الشقراوات والسمراوات «هو أمر أكثر صعوبة».

يوضح إيريكور ستاينغريمسون، اختصاصي في علم الأحياء الجزيئي في جامعة آيسلندا، ريكيافيك (لم يشارك في الدراسة): «الحمض النووي التنظيمي يلعب على الأرجح دوراً مهماً في الاصطباغ بشكل عام».

قد لا يكون الشعر الأشقر مهماً لمتابعة الحياة، لكن يساهم الكشف عن أحد أسبابه الجينية في توضيح مسار التطور عموماً. تنشط جينة KITLG في مواقع عدة من الجسم، وستؤدي أي طفرة في تلك الجينة نفسها إلى مشاكل واسعة النطاق في الجسم، أو حتى إلى الوفاة. لكنها محصورة ضمن أجزاء الحمض النووي التنظيمي، علماً أن كل جزء منه قد يفرض سيطرته في نسيج مختلف. يقول ليو: «تشرح هذه النتيجة ما يجعل جينة KITLG تؤثر على الشعر تحديداً وليس العين والبشرة، وهو أمر فريد من نوعه مقارنةً بمعظم جينات الاصطباغ المعروفة راهناً». لذا لم يؤثر التغيير الذي ينتج الشعر الأشقر على الجينة في مناطق أخرى من الجسم. يقول كينغسلي: «هذه الظاهرة تنحصر على سطح البشرة».

للمرة الأولى حاسوب يُقنع مستخدميه بأنه إنسان!

هانا فورنس

وفق الخبراء، نجح «حاسوب خارق» في خداع البشر كي يظنوا أنه صبي في الثالثة عشرة من عمره، فأصبح بذلك أول آلة تتجاوز اختبار تورينغ «الأسطوري».

خضعت خمس آلات للاختبار في الجمعية الملكية في وسط لندن لمعرفة ما إذا كانت تستطيع خداع الناس كي يظنوا أنها من البشر خلال محادثات مبنية على نصوص.

في عام 1950، قام آلان تورينغ، عالم رائد في علم الحاسوب وخبير في فك الشيفرات خلال الحرب العالمية الثانية، بتصميم الاختبار وهو اعتبر أن الآلة التي لا تختلف عن الإنسان «تفكر».

بحسب قول المنظمين من جامعة ريدينغ، لم يسبق أن تجاوز أي حاسوب «اختبار تورينغ»، ويتطلب هذا الأمر خداع 30% من المحققين البشريين خلال سلسلة من المحادثات التي تحصل عبر لوحة المفاتيح وتدوم 5 دقائق.

إنجاز مهمّ

لكن بحسب مصادر الجامعة، نجح البرنامج الحاسوبي «يوجين غوستمان»، الذي صُمّم لمحاكاة صبي في الثالثة عشرة من عمره، في إقناع 33% من القضاة بأنه إنسان.

قال الأستاذ كيفن وارويك من جامعة ريدينغ: «في مجال الذكاء الاصطناعي، ما من إنجاز أعظم وأكثر إثارة للجدل من اختبار تورينغ. من الرائع أن يتحقق هذا الإنجاز المهم في الجمعية الملكية في لندن، معقل العلوم البريطانية الذي شهد تطورات عظيمة على مستوى فهم البشر على مر القرون. سيسجل التاريخ هذا الإنجاز باعتباره واحداً من الأكثر إثارة للاهتمام».

هذه الآلة الناجحة هي من ابتكار فلاديمير فيسيلوف المولود في روسيا والمقيم في الولايات المتحدة والأوكراني يوجين ديمشينكو الذي يعيش في روسيا.

قال فيسلوف: «إنه إنجاز لافت بالنسبة لنا ونأمل أن يعزز الاهتمام في الذكاء الاصطناعي والتفاعل بين البشر والبرامج المحوسبة».

تداعيات

تحدث الأستاذ وارويك عن ادعاءات سابقة بتجاوز الاختبار في مسابقات مماثلة حول العالم: «اختبار تورينغ الحقيقي لا يطرح الأسئلة أو المواضيع قبل المحادثات. لذا نعلن بكل فخر عن تجاوز اختبار آلان تورينغ للمرة الأولى على الإطلاق».

قال الأستاذ وارويك إن امتلاك حاسوب يتمتع بذكاء اصطناعي مماثل له «تداعيات على المجتمع» وسيكون بمثابة «جرس إنذار على مستوى الجرائم الإلكترونية».

اتخذ الحدث يوم السبت طابعاً مؤثراً لأنه تحقق في الذكرى الستين لموت تورينغ الذي وضع أسس الحوسبة المعاصرة.

خلال الحرب العالمية الثانية، ساهمت أبحاثه المهمة في مركز فك الشيفرات البريطاني في حديقة «بلتشلي» في تقصير مدة الصراع وإنقاذ حياة آلاف الناس.

توفي تورينغ من جراء التسمم بالسيانيد في حادثة انتحار ظاهرياً، لكن برزت بعض الادعاءات بأن موته كان مجرد حادث.

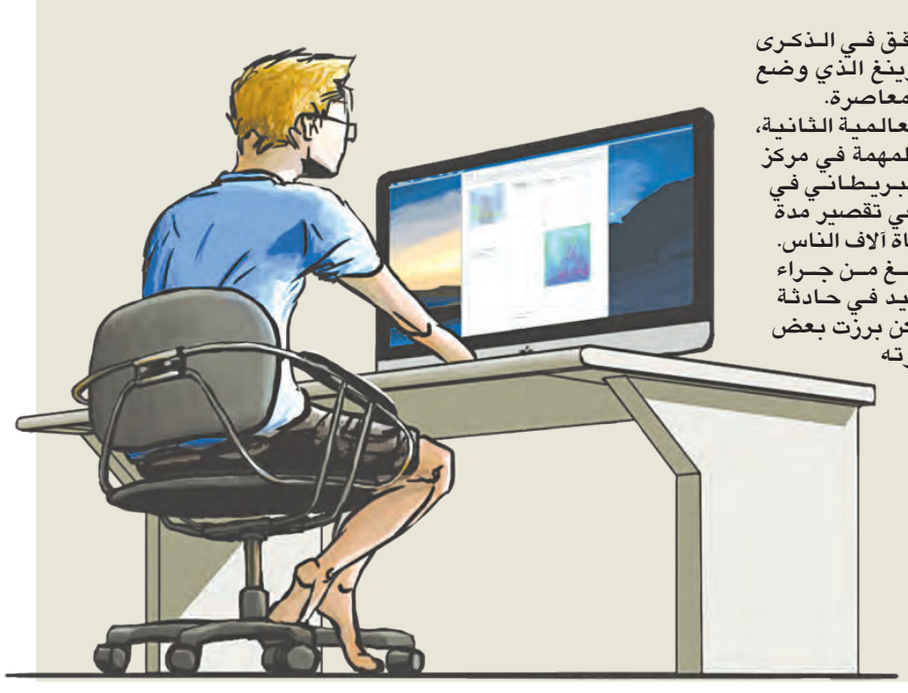

كاريرا الجديدة... صاروخ من نوع آخر!

متوافرة بمحركين أقواهما 400 حصان

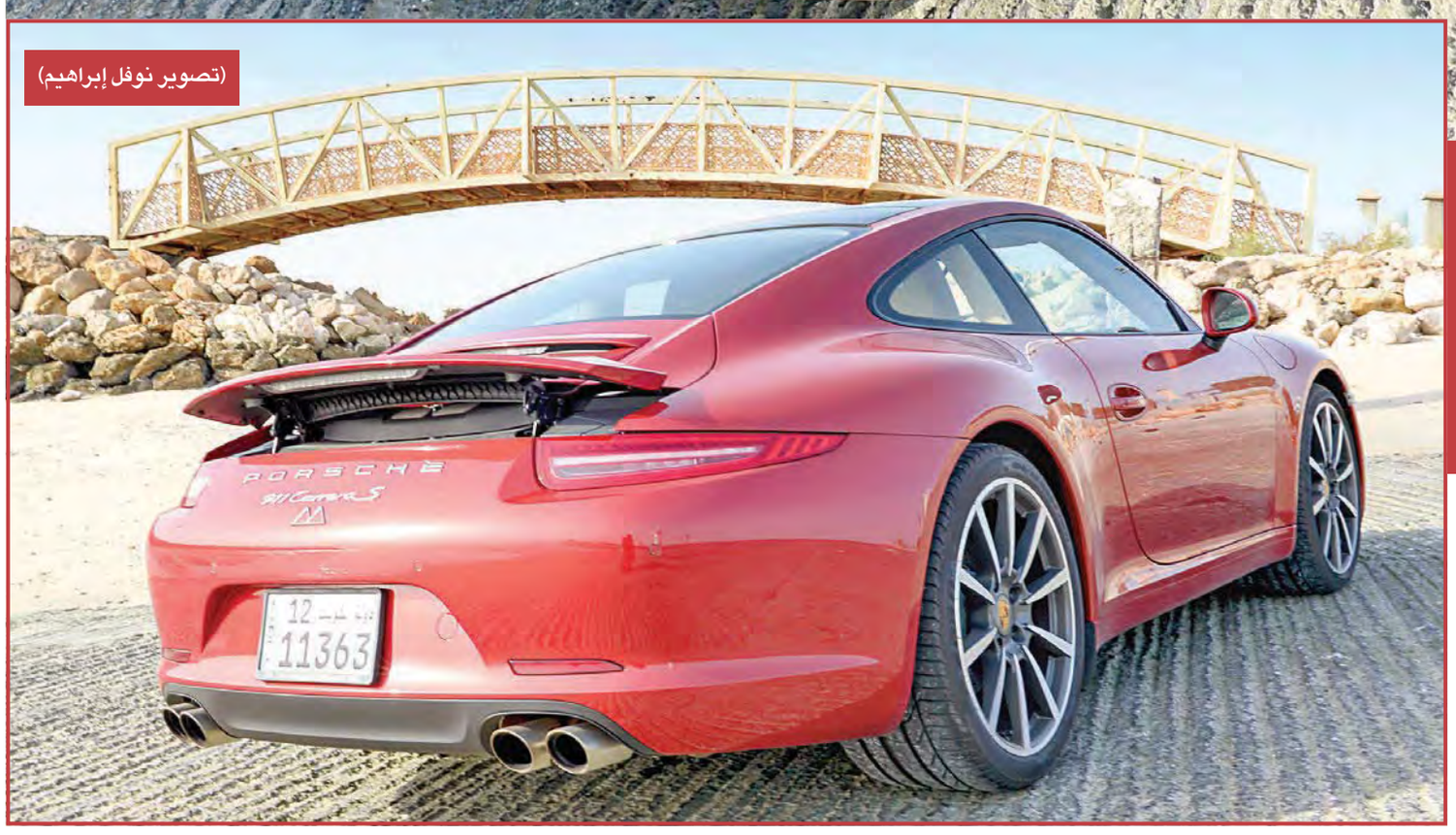
(تصوير نوفل إبراهيم)

يوسف العبدالله

لعل الصاروخ أفضل ما يمكن أن يوصف به محرك جبار كمحرك بورش كاريرا الجديد، بعد خروج الجيل الجديد منها أكثر قوة وسرعة وثباتاً، الأمر الذي يجعل من الحلم واقعاً ليترجم في قيادة غير مسبوقة على الشارع.

"الجريدة" اختارت لكم، من خلال صفحة السيارات الأسبوعية، جديد شركة بهبهاني للسيارات، الوكيل الحصري لعلامة بورش الكويت "كاريرا 911" الجديدة، وذلك للحديث عن مميزاتها الجديدة.

ينبثق الجيل الجديد من بورشه "911 كاريرا" 911 Carrera من إحدى أكثر الخطوات تطوّراً في تاريخ هذه السيارة الرياضية الكلاسيكية الطويل، فقد أعيد تصميم أو تطوير نحو 90 في المئة من مقوّمات السيارة كافة، اما القوة فهي من أولى واهم مميزاتها الجديدة والتي اثبتت بجدارة أنها صاروخ يمشي على الارض.

وبفضل اعتماد جسم خفيف الوزن جديد بالكامل، إضافة إلى مقوّمات وأجهزة نقل قوة وحركة أكثر فعالية، وأنظمة تعليق جديدة، باتت "911 كاريرا" كوبيه توفر للسائق معايير أفضل من "أداء بورشه الذكي" Porsche Intelligent Performance. هذا الواقع يتجسّد بديناميكية قيادة أفضل وعملية أكبر أثناء الاستخدام اليومي، بالتناغم مع تدنٍ باستهلاك الوقود والانبعاثات بنسبة تصل حتى 16 في المئة.

وتمتاز بورشه "911 كاريرا" بأنها السيارة الأولى في العالم التي خرجت متضمنة علبة تروس يدوية من سبع سرعات، كما أنها السيارة الرياضية الأولى المزودة بوظيفة "إبحار" Coasting جديدة، تتوافر مع علبة تروسPorsche Doppelkupplungsgetriebe (PDK) بقابضين، بالإضافة إلى وظيفة "تشغيل/ إيقاف" أوتوماتيكية للمحرك ومساعد مقود كهروميكانيكي جديد يضمن دقة واستجابة أفضل من السابق بالتناغم مع فعالية أكبر وانخفاض في استهلاك الوقود.

محرك x محرك

في ما يتعلق بالمحرك، تضم "911 كاريرا" محرك بوكسر رياضياً من 6 سلندرات سعة 3.4 ليترات بقوة 350 حصاناً، يدفع السيارة إلى سرعة قصوى ممتازة تبلغ 289 كلم/س. وهو يستهلك الوقود بمعدّل 8.2 ليتر/100 كلم فحسب، أي أقل بنسبة 16 في المئة من الجيل السابق، ما يتيح لـ"911 كاريرا" تسجيل اسمها بأحرف ذهبية كأول سيارة بورش رياضية تتدنى انبعاثاتها عن حاجز الـ200 غرام/كلم المنيع، مع 194 غرام/كلم من ثاني أكسيد الكربون.

أما بالنسبة إلى "911 كاريرا إس"، فتحتضن محرك بوكسر من ست سلندرات سعة 3.8 ليترات بقوة 400 حصان، يخوّلها التسارع من صفر إلى 100 كلم/س في غضون 4.3 ثوانٍ. وينخفض هذا التوقيت إلى 4.1 ثوان فحسب عند الضغط على مفتاح تشغيل "سبورت بلاس" Sport Plus (أي "رياضي أكثر") المتوافر مع "رزمة سبورت كرونو" الاختيارية.

كاريرا جي تي

ولم يقتصر التغيير الجذري الذي اعترى الجيل الجديد من 911 على التصميم الخارجي، بل شمل أيضاً مقصورة الركاب التي قام فريق تصميم بورش في "فايساخ" بإعادة تصميمها بالكامل، مستلهماً ملامحها من طراز بورش "كاريرا جي تي" Carrera GT الرياضي الخارق. نتيجة لذلك، بات السائق مندمجاً بشكل أوثق بحجرة القيادة، بفضل اعتماد كونسول وسطي مرتفع في مقدمته واتخاذ مقبض علبة التروس وضعية مرتفعة قريبة من المقود، كما هو معتاد في سيارات السباق.

ألمنيوم وفولاذ

على صعيد آخر، حظيت "911 كاريرا" بجسم جديد بالكامل خفيف الوزن ذي بنية ذكية من الألمنيوم والفولاذ، يعود الفضل إليه في خفض وزن السيارة بمقدار كبير يصل إلى 45 كلغ، بالتناغم مع تحقيق صلابة أفضل بكثير. وبفضل الخطوات العديدة المعتمدة لتعزيز دينامية السيارة الهوائية، من ضمنها استبدال عاكس الهواء الخلفي السابق بآخر أعرض قابل للامتداد بشكل متغيّر، جرى الحدّ من قوى الرفع العاملة على "911 كاريرا" الجديدة.

أمن x أمان

يتابع طراز "911 كاريرا" الجديد على منوال بورش المعهود بتوفير اعلى درجات الحماية للركاب في سياراتها الرياضية في هذا السياق، وتوفر المقصورة حماية للسائق ومرافقه الامامي عبر وسادتي هواء بحجم كامل تنتفخان على مرحلتين وفقا لشدة الاصطدام وطبيعته وبالتناغم مع مجسات في وحدة التحكم بوسادة الهواء، يستشعر مجسان في مقدمة السيارة الاصطدام ويحللانه بدقة في غضون اجزاء قليلة من الثانية، وعند حدوث اصطدامات اقل خطورة يتم حماية الركاب من خلال اعتماد درجة الانتفاخ الاولى لوسادتي الهواء نتيجة لذلك يكون الارتطام بوسادة الهواء اقل وطأة ما يحد من الضغوطات على جسم الركاب.

أنظمة جديدة

كما يتضمن "911 كاريرا" الجديدة نظام بورش للحماية من الاصطدامات الجانبيةPorsche Side Impact Protection System (POSIP)) كتجهيز قياسي. وهو يتضمن وسادتي هواء جانبيتين مدمجتين بالمقعدين الاماميين لحماية منطقة الصدر، ووسادتي هواء لمنطقتي الرأس في لوحي البابين الاماميين، بالاضافة الى قضبان في البابين للحماية من الاصطدامات الجانبية.

وتمتد لائحة مقومات السلامة القياسية التي تتضمنها طرازات "911 كاريرا" كافة لتشمل عمود مقود آمنا ولوحة قيادة ممتصة للطاقة واحزمة امان امامية اوتوماتيكية بثلاث نقاط تثبيت مع نظام شد وما ان يستشعر مجس انقلاب السيارة انقلابا وشيكا حتى يشغل انظمة شد احزمة الامان ووسادتي الهواء المخصصتين للرأس بشكل اوتوماتيكي.

خاصية «الإبحار»

أما بالنسبة إلى وظيفة "الإبحار" Coasting، التي تسجّل إطلالتها الأولى في سيارة رياضية مع علبة تروس PDK الاختيارية، فهي قادرة على توفير ما يصل إلى ليتر واحد/100 كلم من الوقود أثناء القيادة اليومية. وهي تعمل في ظروف قيادة محدّدة عندما يرفع السائق قدمه عن دواسة الوقود، ليتمّ عندئذ فصل المحرك عن علبة التروس ومن ثمّ تتابع "911 كاريرا" سيرها فيما دورات المحرك عند أدنى حدّ لها. وتساهم هذه الوظيفة بالحدّ من استهلاك الوقود بالأخص عند سرعات مرتفعة.

ابتكار آخر

ويترافق استهلاك الوقود المتدني في "911 كاريرا" مع خفض لسعة المحرك من 3.6 ليترات في الجيل السابق إلى 3.4 ليترات الآن. وبما أن هذه الخطوة تمّت وفقاً لأسلوب بورشه، فقد بات المحرك يولد قوة أكبر من ذي قبل، على الرغم من تدني سعته. نتيجة لذلك، أصبحت نسخة السيارة المزودة بعلبة تروس PDK بقابضين، أول سيارة بورشه رياضية تتدنى انبعاثاتها من ثاني أكسيد الكربون عن حاجز الـ 200 غرام/كلم المنيع.

ابتكار تقني آخر حصل عليه الجيل الجديد من 911، تمثل بمساعد مقود كهروميكانيكي جديد، نجح من خلاله مهندسو بورشه بدمج مزايا الدقة والإحساس المعهودة عند بورشه مع الراحة المذهلة والاستهلاك المتدني للوقود للمرة الأولى. وبما أن هذا النظام الكهروميكانيكي لا يحتاج إلى القوة سوى عند الانعطاف، فهو يوفر 0.1 ليتر/100 كلم من الوقود كحدّ أدنى مقارنة بمساعد مقود هيدروليكي تقليدي.

تجربة الجريدة.

تسحر العين وتطرب السمع!

اتاحت شركة بهبهاني للسيارات لمحرر "الجريدة" الخروج بجديدها "كاريرا 911 إس" في تجربة استغرقت ثلاثة ايام، لتجربتها على ارض الواقع والتي شهدت العديد من المواقف.

وفي الحديث عن جمال جديد بورش 911، كان سير السيارة في شارع الخليج العربي بمنطقة السالمية في عطلة الاسبوع، اشبه بعسل يتبعه نمل، إعجابا بجمالها وروعتها والتي انتهت بسحر اعين المارة تارة وطرب اسماعهم تارة اخرى، ذلك النغم عندما يترجمه المحرك على ارض الواقع.

اما القوة فهي من أولى واهم مميزات كاريرا 911 الجديدة والتي اثبتت بجدارة انها صاروخ على ارض الشارع لتنطلق الى سرعة 100 في 3 ثوان مصحوبة بنغم يطرب سمع عشاق السيارات الرياضية، فضلا عن قوة انطلاقها او ما تعرف بـ"القومة" باللهجة الكويتية.

والثبات وما ادراك ما الثبات! وجدت هذه الصفة لتخاطب ما تعنيه بورش، "فبعد ان خرجت بها في احد الطرق بسرعة تفوق 180 كلم محاذياً اليمين والشمال أثبتت وبجدارة انها شامخة لا تعرف الانزلاق بتاتاً.

ولاستهلاك الوقود وقفة، فيمكننا القول ان كاريرا 911 "تشم البنزين" ولا تشربه! اي انها لا تعرف الاستهلاك كما هو معروف عن السيارات الفارهة والرياضية، فبعد ان خرجت بها وكان مؤشر خزان الوقود يشير الى النصف، لم تصرف سوى ربع الخزان عند اعادتها الى الوكالة.

المناسبة
غبقة الإعلاميين السنوية

المكان
فندق شيراتون الكويت

صورة جماعية

أقام بيت التمويل الكويتي غبقة خاصة بالإعلاميين في فندق شيراتون الكويت، بحضور المدير العام للاستراتيجية والعلاقات المؤسسية في (بيتك) فهد المخيزيم، ولفيف من الإعلاميين.

فهد المخيزيم

يوسف الرويح

المناسبة
حفل «اليسرة فاشن»

المكان
الشويخ غاليري

رولا وفوز ويلدا مع مجموعة من الحضور

مها العيسى

استضاف مركز «اليسرة فاشن» نخبة من أبرز خبراء الموضة والجمال ومصممي وعارضي الأزياء واختصاصيي التجميل في الكويت في أمسية للموضة أقامها تحت عنوان «ليالي اليسرة» (Alyasra Nights).

مشاركتان في الحفل

المصممون في صورة جماعية

فوز الفهد

حصة

المناسبة
زيارة تفقدية

المكان
عدد من المستشفيات

تقديم الهدايا إلى الأطفال المرضى

ضمن البرامج والأنشطة الرمضانية لقسم الجوالة والمعسكرات التابع لإدارة الهيئات الشبابية في الهيئة العامة للشباب والرياضة، تمت زيارة عدد من المستشفيات للاطمئنان على صحة المرضى وتقديم الهدايا إليهم.

جانب من الزيارة

منتهى العجيل تعرض مجموعة حصرية في «هارفي نيكلز الكويت»

منتهى العجيل

انضمت المصممة الكويتية منتهى العجيل صاحبة العلامة التجارية «منتهى كوتور» إلى عائلة هارفي نيكلز الكويت، حيث تعرض مجموعة حصرية وخاصة من أزياء الاستقبال وبِذَل المناسبات التي تتميز بقصاتها المبتكرة وخاماتها الراقية.

انطلاق السباق الخيري RunQ8

أعلنت مؤسسة فوزية السلطان للتأهيل الصحي انطلاق السباق الخيري RunQ8 للسنة الرابعة على التوالي، وسيتم التبرع بجميع عوائد السباق لتمويل علاج وتأهيل الأطفال من ذوي الاحتياجات الخاصة في مركز تقييم وتأهيل الأطفال، الذي أسسته المؤسسة هذا العام.

ويقام السباق سنويا على مسافة 10 كيلومترات، ويهدف إلى نشر الوعي عن المشاكل الصحية التي تؤثر على المجتمع الكويتي، ومساعدة الهيئات والجهات والمؤسسات الطبية، وحث المجتمع بشكل عام على تبني أسلوب حياة صحي.

صورة جماعية

هند سعيد صالح: لن أسمح بالنيل من أصدقاء والدي

«مستاءة من مروجي الشائعات... وتعلمت منه الوفاء»

هند سعيد صالح

عادل إمام

سوسن بدر

سامح الصريطي

سعيد صالح

أعرب عدد من الفنانين والمشاهير عن حزنهم على رحيل الفنان الراحل سعيد صالح عبر صفحاتهم الشخصية، لافتين إلى ما كان يتمتع به من موهبة فنية كبيرة.

عبرت هند ابنة الفنان الراحل سعيد صالح عن استيائها من اتهام الفنانين بعدم حضور جنازة والدها وعدم الوفاء له، مؤكدة أنها هي من استعجلت دفن والدها من منطلق «إكرام الميت دفنه».

وقالت، في تصريح لها أمس، إن «البعض بدأ يروج الشائعات عقب غياب بعض زملاء والدي عن مراسم الدفن، ولن أدع لمروجي الشائعات أن ينالوا من أصدقاء الراحل، لأني تعلمت منه الوفاء لهم، فهو لم يقبل يوما بالهجوم على زملائه».

ومن أبرز الذين تأثروا بوفاة سعيد صالح، رفيق دربه الفنان عادل إمام الذي وصف الخبر بأنه أسوأ الأنباء التي سمعها في حياته، موضحاً أن سبب عدم حضوره جنازة «صديق عمره» يرجع إلى أنه كان يقضي إجازة العيد في الساحل الشمالي ولم يعلم موعد الجنازة إلا قبلها بدقائق، مضيفاً: «سأكون في الصفوف الأولى بعزاء سعيد صالح»، الذي سيقام بعد غد بمسجد عمر مكرم.

حب جارف

ومن جانبه، نعى الفنان سامح الصريطي، وكيل نقابة المهن التمثيلية، الفنان الراحل قائلا: «ان مصر فقدت رمزًا يعجز الكلام عن وصف قيمته الفنية»، مطالبًا كل من يشاهد اعماله التي ترسم البسمة بأن يترحم عليه ويدعو له بالمغفرة.

وأكد ان الفقيد كان انسانًا بسيطًا وتلقائيًا ويقابل كل من يتعامل معه بحب جارف، مضيفا: «ده غير انه كان ابن نكتة وحاضراً بالضحك دايما في كل الأوقات».

كما نعى الفنان صبري فواز، الراحل، قائلًا: «عمي وعم عيالي سعيد صالح... ربنا يرحمك على قد نيتك الصافية وفنك العظيم وروحك اللي كانت بترش خير وبهجة حواليها... نم في سلام».

وقال فواز، عبر حسابه بموقع التواصل الاجتماعي «فيسبوك»: «في مدرسة المشاغبين... يونس شلبي وأحمد زكي وهادي الجيار كانوا وجوهاً جديدة، وعادل إمام أخذ دور صلاح السعدني، وحسن مصطفى كان بديلاً عن الفنان عبدالمنعم مدبولي، اللي كان نجم العمل الحقيقي هو سعيد صالح».

فنان لن يتكرر

في حين نعى المنتج أحمد السبكي، النجم سعيد صالح، في تغريدة عبر حسابه بموقع «تويتر»، قائلاً: «الله يرحمك، فنان لن يتكرر... سعيد صالح».

وكتب المطرب والملحن عمرو مصطفى، على صفحته الشخصية بموقع التواصل الاجتماعي «تويتر»: «وفاة الفنان القدير سعيد صالح... البقاء لله».

وقال الفنان مدحت صالح: «اللهم ارحم سعيد صالح صاحب القلب الطيب وأدخله فسيح جناتك».

ونعى الإعلامي خالد منتصر، على «تويتر»، قائلا: «الله يرحم الفنان سعيد صالح كانت انطلاقته صاروخية... توقع الجميع أن يتفوق على عادل إمام لأن موهبته كانت أقوى».

بينما كتب المطرب إيهاب توفيق، في صفحته على «فيسبوك»: «البقاء لله في وفاة الفنان الكبير سعيد صالح... الله يرحمه ويصبر أهله.. إنا لله وإنا إليه راجعون».

كمال أعرب أحمد المحمدى، الجناح الأيمن للمنتخب المصري، عن حزنه الشديد، بعد وفاة الفنان الكبير سعيد صالح، قائلا: «البقاء لله في وفاة سعيد صالح».

وداع

وبدورها، نعت الفنانة الشابة يسرا اللوزي الفنان الراحل ، وكتبت على «فيسبوك»: «رحم الله الأستاذ سعيد صالح... الحمد لله إن جاتلى فرصة أشتغل معاه ولو مرة واحدة بس في فيلم (بالألوان الطبيعية)»، في حين كتبت الفنانة شيريهان من خلال تدوينة عبر «تويتر»: «إنا لله وإنا إليه راجعون في المبدع المصري، النجم الفنان المصري سعيد صالح».

وبينما عبر ياسر جلال عن حزنه من خلال «فيسبوك»، حيث كتب: «سعيد صالح في ذمة الله»، أبدت الفنانة الأردنية ميس حمدان حزنها على الفنان الكبير، وعلقت: «الله يرحمك يا أخف دم في الدنيا»، في حين عبر محمد عطية عن حزنه من خلال تدوينة على «تويتر» حيث كتب: «الفنان الكوميدي الرائع سعيد صالح توفي... لا حول ولا قوة إلا بالل... الله يرحمه كنت بحبه قوي... البقاء لله».

ووترهاوس تفاجئ كوبر في موقع التصوير

سوكي ووترهاوس

فوجئ الممثل برادلي كوبر بزيارة حبيبته عارضة الأزياء سوكي ووترهاوس أثناء تصويره فيلمه الجديد «آدم جونز»، الذي يلعب فيه دور طاه شهير معروف بأسلوبه غير التقليدي والنكهات الجريئة، ويحاول أن يجمع فريقه من أجل كسب نجمة ميشلان ثالثة، ويتمنى أن يفتح مطعمه الخاص.

ووترهاوس فضلت عدم إخباره بموعد الزيارة لإضفاء عنصر المفاجأة لاسيما أن كوبر يجسد مشاهد صعبة أثناء موقع التصوير إذ كان يصور مشهدا فوق جسر ووترلو ويعاني مزاجاً سيئاً جداً.

ويشارك في بطولة هذا الفيلم أوما ثورمان وإيما سمبسون وسيينا ميلر، ويقوم بإخراجه جون ويلس.

يذكر أن كوبر صور جميع مشاهد فيلمه «سيرينا» قبل فترة وجيزة، وتشاركه بطولته النجمة جنيفر لورانس، وهو يدور حول جورج، الذي تصبح حياته معقدة بعد أن يعلم أن زوجته لا يمكن أن تنجب أطفالا، والفيلم من إخراج سوزان بير، ومن المقرر عرضه هذا العام.

كاتي بيري تطرح كليباً جديداً

كاتي بيري

طرحت المغنية كاتي بيري، على القناة الخاصة بها في موقع «يوتيوب»، أحدث كليباتها، وهو كليب أغنية «ذز إز هاو وي دو» من ألبومها الأخير.

وشاهد الكليب، الذي أخرجه جويل كيفالي، نحو 4 ملايين متصفح. يشار إلى أن بيري حققت رقما قياسيا في عدد المشاهدين لأغنيتها «روأر»، بلغ نحو 600 مليون مشاهد عبر «يوتيوب».

وأعربت بيري، عبر صفحتها على أحد مواقع التواصل الاجتماعي، عن سعادتها، مؤكدة أنها ممتنة لجمهورها العريض الذي تسعى دائما إلى تحقيق أحلامه عبر تقديم أعمال تنال استحسانه.

شيريل فيرسيني تتألق في «إكس فاكتور»

شيريل فيرنانديز

خطفت النجمة شيريل فيرنانديز الأنظار في الجولة الأخيرة من تجارب الأداء في برنامج «إكس فاكتور» في لندن بإطلالتها الأنيقة والمميزة، وهي تسير على السجادة الحمراء.

وكان لأعضاء لجنة التحكيم المغنية ميل بي والمنتج البريطاني سايمون كاول ولويس وولش مرور أيضاً على السجادة الحمراء، وكذلك لمقدمة البرنامج الجديدة سارة كراوفرد ومقدم البرنامج ديرمو أوليَاري.

كارول سماحة تهدي لجمهورها «سهرانين»

أهدت الفنانة اللبنانية كارول سماحة إلى جمهورها أغنية منفردة جديدة بعنوان «سهرانين»، وأطلقتها أمس الأول عبر تطبيق أنغامي. وبعد يوم من إطلاقها، دخلت قائمة أكثر الأغاني استماعا على «أنغامي».

والأغنية من كلمات كارول، وألحان محمد رحيم، وتعد الأغنية الثالثة التي كتبتها في مشوارها الغنائي، وتقول إن «لها معزة خاصة، لأنها تذكرها بأيام جميلة».

وكان من المفترض أن تطرح الأغنية ضمن ألبومها الأخير، لكنها فضلت تأجيلها كي تأخذ حقها في الانتشار بمفردها. يشار إلى أن سماحة حصلت على جائزة ميدل إيست ميوزك أورد (الميما) في مجال الموسيقى عن أغنيتها «وحشاني بلادي».

تسالي

كلمة السر:
من 5 أحرف وهي اسم واحدة من أشهر الألعاب الذهنية في العالم.

ح	ن	م	ل	ا	ص	ي	ا	ش
ج	ن	ا	د	ة	ق	ي	ث	و
ل	ب	ق	ت	س	ا	ك	ل	م
ن	ا	ل	ع	ا	م	ك	ا	ح
ع	ا	د	خ	د	ي	ر	د	م
ب	ر	غ	ن	ي	ح	ز	ا	ن
ي	ن	د	م	ن	ك	ر	ح	ت
ر	ع	ب	ا	ت	ب	ا	ص	ن
ي	ف	ق	ا	ل	ط	ن	ا	ط

ملك، تحرك، استقبل، مدني، حاكم، نازحين، غرب، في، اعلان، انطلاق، نصاب، ايصال، منح، مدريد، وثيقة، دان، خداع، تابع

كلمات متقاطعة

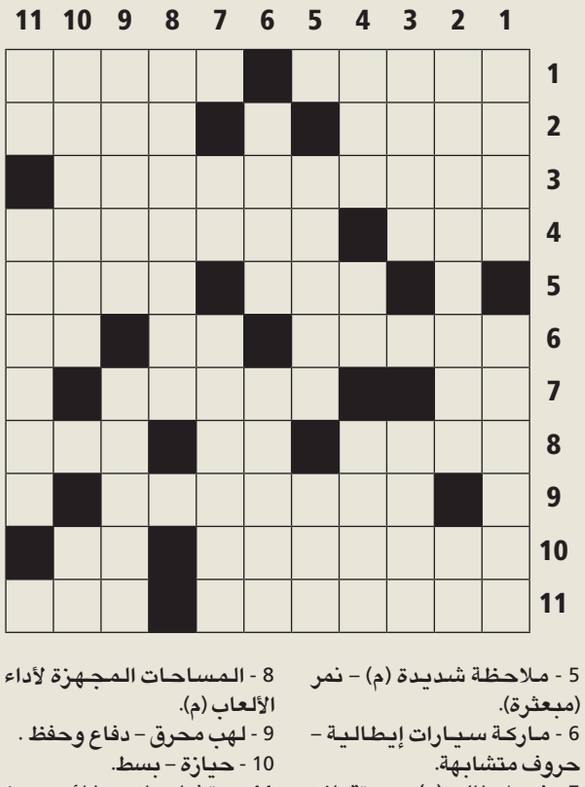

أفقياً:

1 - ما يختم بها على المستندات (م) – بلد عربي شقيق.
2 - حاكم إمارة – نعيم (مبعثرة).
3 - ممثلة أميركية .
4 - من الأبراج – العقول (م).
5 - مر – مراد.
6 - ما يكتب عليها – عندي (م) – سعل.
7 - متشابهان – حريراً (مبعثرة).
8 - الجمع من «حاسة» (م) – ثلثا (ريح) – أبو البشر (م).
9 - دولة إفريقية عاصمتها «ويندهوك».
10 - إحدى جمهوريات الاتحاد السوفيتي السابق – بحر.
11 - (يوري ..) أول رائد فضاء روسي – رمش.

عمودياً:

1 - عملاق – السور .
2 - روائي فرنسي .
3 - لقب زعيم يوغسلافي راحل – نجوم (مبعثرة).
4 - أخر (مبعثرة) – حرف موسيقي – تجدها في (الأحيان).
5 - ملاحظة شديدة (م) – نمر (مبعثرة).
6 - ماركة سيارات إيطالية – حروف متشابهة.
7 - نهر إيطالي (م) – يستقبلان بترحاب.
8 - المساحات المجهزة لأداء الألعاب (م).
9 - لهب محرق – دفاع وحفظ .
10 - حيازة – بسط.
11 - متشابهان – طائر يرمز للسلام.

sudoku

		6				5	8	9
	9				5			
			7		2		1	
	3	9	4					2
1	2		6		9		7	4
7					3	9	5	
	1		2		8			
			5				9	
8	5	3				7		

تحتوي هذه الشبكة على 9 مربعات كبيرة (3×3) ، كل مربع منها مقسم الى 9 مربعات صغيرة. هدف هذه اللعبة ملء المربعات الصغيرة بالأرقام اللازمة من 1 الى 9، شرط عدم تكرار الرقم أكثر من مرة واحدة في كل مربع كبير وفي كل خط أفقي وعمودي.

الحلول

sudoku

8	5	3	9	4	6	7	2	1
6	4	2	5	7	1	8	9	3
9	1	7	2	3	8	6	4	5
7	6	4	1	2	3	9	5	8
1	2	8	6	5	9	3	7	4
5	3	9	4	8	7	1	6	2
3	8	5	7	9	2	4	1	6
4	9	1	8	6	5	2	3	7
2	7	6	3	1	4	5	8	9

كلمات متقاطعة

كلمة السر: شطرنج

1700 قتيل في غزة... ورفح تغرق في حمَّام دم

• القدرة: جثث الشهداء ملأت ثلاجات الخضار • إسرائيل تقصف الجامعة الإسلامية
• حماس تحمِّل الأمم المتحدة مسؤولية المجازر • تركيا تندد بالصمت الدولي والإسلامي

لليوم الـ26، تعرض قطاع غزة، لعمليات قصف عنيف من الجيش الإسرائيلي الذي يسابق الزمن للعثور على ضابط الصف الذي أعلنت "حماس" أسره قبل سريان هدنة لم تدم ساعتين، خرقتها الدولة العبرية بحمام دم في مدينة رفح، مما رفع عدد القتلى إلى نحو 1700 قتيل.

مع ابتعاد فرص التوصل إلى وقف لإطلاق النار في غزة أكثر من أي وقت مضى عززه انهيار هدنة مؤقتة أعلنتها الأمم المتحدة وواشنطن قبل يومين، أعلنت وزارة الصحة الفلسطينية إحصاء 120 قتيلاً في رفح منذ صباح الجمعة ليرتفع إلى 1700 على الأقل عدد الفلسطينيين الذين قتلوا منذ بدء العملية العسكرية في قطاع غزة في 8 يوليو.

وأكد المتحدث باسم الوزارة أشرف القدرة مقتل 50 شخصاً فجر أمس في رفح بينهم 15 ينتمون إلى عائلة واحدة، مضيفاً أن "حصيلة الجرحى تجاوزت 9000 غالبيتهم من المدنيين".

وأشار المتحدث الى ان "عمليات انتشال جثث الشهداء في كافة مناطق القطاع خصوصاً في رفح وخان يونس (جنوب) تتواصل بصعوبة بسبب القصف الاسرائيلي الهمجي"، مؤكداً أن "جثث العديد من الشهداء تم وضعها في ثلاجات الخضار بسبب امتلاء مستشفى الكويتي ومستشفى الهلال الاحمر الاماراتي بعد اخلاء وإغلاق مستشفى ابو يوسف النجار الحكومي (لجمعة) برفح بسبب القصف المدفعي".

وأضاف ان خمسة فلسطينيين قتلوا في غارة اسرائيلية استهدفت منزلا في مدينة غزة بينما سقط ثلاثة فلسطينيين آخرين بقذيفة دبابة اسرائيلية في خان يونس بالقرب من رفح.

الجندي المفقود

وفي إسرائيل لم يعد الأمر مقتصراً كما في بداية عملية "الجرف الصامد" على خفض الخطر الذي تمثله حركة حماس في قطاع غزة. فمنذ الجمعة أطلق جيشها عمليات بحث دموية عن ضابط صف في الثالثة والعشرين من العمر فقد إثره في منطقة رفح.

وقال الجيش إن الجندي هدار غولدن أسر من العدو على الارجح بالقرب من رفح جنوب قطاع غزة، موضحاً أنه وجنوداً كانوا يقومون بتدمير نفق بالقرب من رفح هاجمهم مقاتلون خرجوا من تحت الارض حوالى الساعة 9,30 (6,30 تغ) بعد ساعة ونصف على بدء فترة التهدئة التي وافق عليها الطرفان.

وصرح المتحدث باسم الجيش بيتر ليرنر أن انتحارياً قام بتفجير نفسه، وأن العناصر الاولية "تشير الى ان جنديا خطف". ويدل تصريح الناطق على فقدان جندي بدون ان يكشف مصيره، وان كان اسر او قتل.

كتائب القسام

ولم تتبن أي جهة خطف هذا الجندي اذ اكتفت كتائب عز الدين القسام الجناح العسكري لحماس بالقول في بيان فجر أمس ان "لا علم لنا حتى اللحظة بموضوع الجندي المفقود ولا بمكان وجوده أو ظروف اختفائه".

وأضافت الكتائب: "فقدنا الاتصال بمجموعة المجاهدين التي تواجدت في هذا الكمين ونرجح ان جميع أفراد هذه المجموعة قد استشهدوا في القصف الصهيوني بمن فيهم الجندي الذي يتحدث العدو عن اختفائه على افتراض ان هذه المجموعة من مقاتلينا قد أسرت هذا الجندي أثناء الاشتباك".

حماس تتهم

وحملت حركة حماس أمس الامين العام للامم المتحدة بان كي مون جزءاً من المسؤولية عن مقتل اكثر من 120 فلسطينيا الجمعة والسبت في القصف الاسرائيلي المستمر على مدينة رفح في جنوب قطاع غزة.

وقال المتحدث باسم حماس، سامي ابو زهري، في بيان تلقته وكالة فرانس برس ان "اعتماد بان كي مون على الرواية الاسرائيلية المتضاربة بشأن الجندي المختفي وفر الشرعية للاحتلال لارتكاب مجزرة رفح".

استئناف المعارك

واستؤنفت المعارك في غزة صباح أمس في القطاع الذي شهد حمام دم جراء القصف الاسرائيلي العنيف على رفح. وقالت مصادر أمنية فلسطينية ان الطيران الحربي الاسرائيلي قصف للمرة الاولى مبنى الجامعة الاسلامية في مدينة غزة.

وبينما أعلن الجيش الاسرائيلي أن نظام القبة الحديدية الدفاعي اعترض صباح أمس صاروخين اطلقا على تل ابيب وآخر اطلق على بئر السبع، أبلغ الفلسطينيين الذين فروا من القتال في بلدة لاهيا شمال قطاع غزة بان بإمكانهم العودة لديارهم أمس.

وقال الجيش، في بيان يلخص ما قال انها رسائل مفادها ان الاوضاع آمنة تم نقلها لسكان البلدة البالغ عددهم 70 الف نسمة " على سكان البلدة ان يحترسوا من العبوات الناسفة التي نشرتها حماس في جميع انحاء المنطقة".

يذكر ان الجيش الإسرائيلي كان قد طالب في السادس عشر من الشهر الماضي سكان حيي الشجاعية والزيتون في مدينة غزة وسكان بيت لاهيا في شمال القطاع، باخلاء منازلهم حفاظا على حياتهم، قبل قيام سلاح الجو بقصف هذه المناطق بسبب استمرار اطلاق القذائف الصاروخية منها.

مشاورات إفريقية

دولياً، استقبل وزير الخارجية المصري سامح شكري أمس وفدا رفيع المستوى من جنوب افريقيا ضم مبعوثين عن الرئيس جاكوب زوما الى فلسطين وإسرائيل.

وقال المتحدث باسم وزارة الخارجية إن اللقاء تناول الاوضاع في قطاع غزة وتبادل الرؤى والتشاور حول الوضع الراهن في قطاع غزة وأهمية الالتزام الفوري بالهدنة الانسانية المعلنة لحقن دماء الابرياء من الشعب الفلسطيني ووقف الاعتداءات الاسرائيلية على قطاع غزة

بدوره، انتقد وزير الخارجية التركي أحمد داود أوغلو صمت المجتمع الدولي والعالم الإسلامي حيال الجرائم التي ترتكبها إسرائيل في غزة. وأعرب في مقابلة مع قناة تلفزيونية محلية عن أسفه لخرق الهدنة.

(غزة، القاهرة، واشنطن- أ ف ب، رويترز، د ب أ)

القبة الحديدية اعترضت صاروخين على تل أبيب وبئر السبع... ودعوة سكان لاهيا للعودة إلى ديارهم

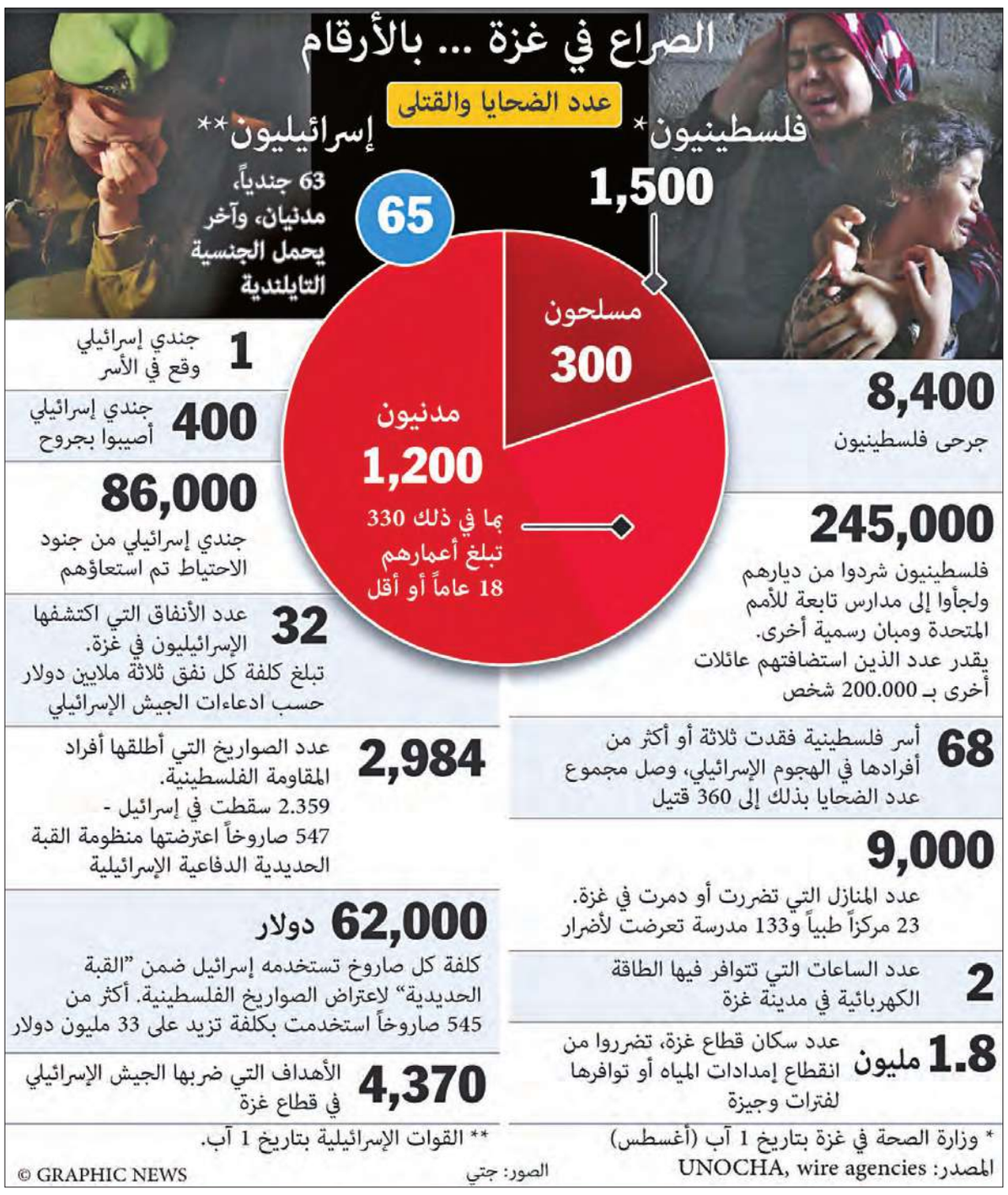

«الكونغرس»: 225 مليون دولار لـ «القبة الحديدية»

وافق الكونغرس الأميركي، أمس الأول، على تخصيص 225 مليون دولار لتمويل منظومة القبة الحديدية الدفاعية لاعتراض الصواريخ التي تطلقها حركة المقاومة الإسلامية (حماس) على إسرائيل قبل وصولها إلى أهدافها.

ووافق مجلس النواب على هذا التمويل بأغلبية 395 صوتا مقابل ثمانية، في تصويت جرى في وقت متأخر أمس الأول. وكان مجلس الشيوخ أقر بالإجماع هذا التمويل قبل أن يبدأ عطلته الصيفية التي تستمر خمسة اسابيع.

ويفترض أن يوقع الرئيس الأميركي باراك أوباما على هذا القرار.

وهذا التمويل الطارئ الذي سيزيد العجز الأميركي، سيسمح بتزويد القبة الحديدية بصواريخ اعتراضية إضافية.

ويشكل هذا التمويل جزءا من 3.1 مليارات دولار طلبتها الادارة الاميركية للمساعدة العسكرية لإسرائيل المستفيدة الأولى في العالم من المساعدات الأجنبية الأميركية.

وكان الكونغرس خصص 235 مليون دولار للقبة الحديدية العام الماضي. كما طلب البيت الأبيض 176 مليونا لنظام القبة الحديدية في 2015، لكن أعضاء الكونغرس رفعوا هذا المبلغ.

(واشنطن - أ ف ب)

لبنان: عرسال تشتعل بعد توقيف قيادي في «النصرة»

أبو فاعور يتفقد مطار رفيق الحريري الدولي أمس الأول (الوكالة الوطنية)

جرى تبادل لإطلاق النار بين الجيش اللبناني ومسلحين على أطراف بلدة عرسال الحدودية مع سورية، والتي تشهد توتراً منذ توقيف الجيش أمس سوريّا ينتمي الى جبهة النصرة.

وقال المصدر الأمني إن إطلاق النار تركز في منطقة وادي حميد على أطراف عرسال، البلدة ذات الغالبية السنية المتعاطفة إجمالا مع المعارضة السورية، والتي تتشارك حدودا طويلة مع منطقة القلمون، حيث تدور معارك بين القوات النظامية السورية وحزب الله اللبناني من جهة، ومقاتلين غالبيتهم من الجهاديين من جهة أخرى.

وقال مسؤول محلي في البلدة رفض كشف اسمه إن "أصوات إطلاق رصاص وقذائف تسمع بشكل متقطع من اطراف البلدة، حيث توجد حواجز للجيش".

وأفاد مسؤول محلي في البلدة بوجود انتشار كبير للمسلحين الذين يطالبون بالإفراج عن الموقوف".

وأوضح مصدر أمني لبناني آخر أن المطلوب أوقف بناء على معلومات كانت في حوزة الجيش، وأحيل على الجهات المختصة، وسيأخذ ملفه المجرى القانوني، مؤكدا أن الجيش جاهز لكل الاحتمالات.

وسقطت بعض القذائف قرب موقع للجيش اللبناني في الحصن في البلدة، وتدوولت أنباء عن خطف المسلحين عسكريين كانا يقومان بنقل الماء للجيش.

وتلا عملية التوقف تطويق مسلحين لم تعرف هويتهم، حواجز للجيش مطالبين بالإفراج عن الموقوف.

واشتبكت أيضا قوى الأمن الداخلي في مقر فصيلة الدرك التي تمكن المسلحون من اقتحامها وقتلوا خلالها مواطنين اثنين حاولا منعهم من دخول المقر، فيما سادت حالة من الغضب لدى أهالي عرسال إزاء انتشار المسلحين وناشدوهم الانسحاب إلى الجرود التي تحركت طوافتان تابعتان للجيش من قاعدة رياق باتجاهها. وتمكن الأهالي في وقت لاحق من تحرير مقر الفصيلة بعد استيلاء المسلحين على أسلحة.

الراعي والرئيس

وتحدثت أنباء عن أن البطريرك الماروني الكاردينال مار بشارة بطرس الراعي شدد خلال لقائه وفد من كتلة المستقبل ترأسه رئيس الكتلة فؤاد السنيورة، على ألا يكون هناك عمل لمجلس النواب قبل انتخاب رئيس للجمهورية، مؤكدا أن لا مرشح له لهذا المنصب.

ودعا الراعي إلى اختيار مرشح من خارج فريقي 8 و14 آذار، بعدما تعقدت الأمور بين رئيس تكتل التغيير والإصلاح النائب ميشال عون، ورئيس حزب القوات اللبنانية سمير جعجع، معلنا أنه مع إجراء الانتخابات الرئاسية بنصاب النصف زائد واحد، بعدما استنفد نصاب الثلثين أغراضه.

إيبولا

من جهته، طمأن وزير الصحة العامة وائل أبوفاعور إلى أنه لا داعي للخوف من تفشي مرض إيبولا في لبنان. ودعا أثناء تفقده الأقسام الطبية في مطار بيروت، اللبنانيين إلى الوثوق بالدولة وبإجراءات الوزارة، لأن الإجراءات عرضة للمراجعة والتطوير، مشيرا إلى أنه لم يتم حتى الآن تشخيص أي حالة لفيروس الايبولا في لبنان.

واعتبر أن وزارة الصحة والمكتب المتخصص الموجود في المطار، يقومان بالإجراءات المطلوبة التي تتجاوز أحياناً ما توحي به منظمة الصحة العالمية.

الأساتذة المتفرغون

على جانب آخر، أكد وزير التربية والتعليم العالي إلياس بوصعب، أمس، أنه قرر عدم نشر لائحة الأسماء للأساتذة المتفرغين في الجامعة اللبنانية في وسائل الإعلام قبل صدور القرار رسمياً عن الأمانة العامة لمجلس الوزراء، متوقعاً صدور الأسماء في الجلسة المقبلة، على أن يرسل إلى رئاسة الجامعة رسمياً لتتولى الجامعة إرساله إلى الكليات وفقاً للأصول الأكاديمية.

سلام والمفتي

من جانبه دعا رئيس الحكومة تمام سلام مجلس الانتخاب الإسلامي لانتخاب مفتي الجمهورية اللبنانية يوم الأحد المقبل 10 الجاري، عند الساعة 11 في بهو دار الفتوى في بيروت.

ومن جهة ثانية، استقبل الأمين العام لحزب الله حسن نصرالله النائب سليمان فرنجية، وبحث معه الأوضاع العامة في لبنان والمنطقة، ولاسيما العدوان على غزة.

(بعلبك- أ ف ب، رويترز)

سلة أخبار

البيت الأبيض اطلع على وحشية الأسد

أعلن البيت الأبيض في بيان أمس الأول، أن اثنين من كبار المسؤولين في الإدارة الأميركية اجتمعا مع منشق سوري حمل معه آلاف الصور التي تظهر وحشية عمليات التعذيب والقتل المتعمدة من قبل نظام الأسد. وأوضح البيان أن نائب مستشار الأمن القومي للاتصالات الاستراتيجية بنجامين رودس ومستشار الأمن القومي لنائب الرئيس جايك سوليفان التقيا الرجل المعروف باسم «قيصر»، وهو مصور سابق في الشرطة العسكرية السورية. وأكد أن «الولايات المتحدة لا تزال منزعجة بشكل كبير، لأن روسيا والصين استخدمتا حق النقض ضد قرار إحالة الجرائم إلى المحكمة الجنائية الدولية، والذي كان مدعوما من كل أعضاء مجلس الأمن الدولي».

(واشنطن - كونا)

مقتل 6 يمنيين في كمين لعرس

قتل ستة أشخاص وأصيب خمسة في كمين نصبه مسلحون أمس، لموكب عرس في منطقة المصلول بمحافظة عمران شمال غرب اليمن. وقالت وزارة الداخلية اليمنية في بيان، إن العريس وخمسة أشخاص آخرين قتلوا في الهجوم، بينما أصيبت العروس وأربعة بجروح، مشيرة إلى أن جميع القتلى والمصابين من محافظة حجة. وفي حادث آخر، لقى ثلاثة أشقاء مصرعهم برصاص أحد المسلحين في محافظة لحج جنوبي اليمن. وقالت مصادر أمنية إن أجهزة الأمن ألقت القبض على القاتل، وبدأت التحقيق في ملابسات الحادث.

(صنعاء - كونا)

تونس تفتح معبر رأس جدير ساعات

فتحت تونس أمس، مجددا حدودها مع ليبيا عدة ساعات عبر معبر رأس جدير، وسمحت بدخول 200 شخص فروا من المعارك في تلك البلاد غداة مواجهات عنيفة على الجانب الليبي. وتمكنت خمسون سيارة تقريبا مسجلة في ليبيا من عبور معبر رأس جدير، لكن الراجلين الذين تمكنوا من عبور الحدود التونسية مع أمتعتهم كانوا أقل عددا قبل أن تغلق الحدود مجددا قبل الظهر. يذكر أن تونس أغلقت ظهر الجمعة، المعبر ذاته بعد مواجهات وإطلاق نار من الجانب الليبي.

(تونس - أ ف ب)

قادة إفريقيا يواجهون «الإيبولا» الفتاك

كشفت مديرة منظمة الصحة العالمية مارجريت تشان، بعد اجتماعها مع ثلاثة من زعماء دول غرب إفريقيا أمس، أن القادة الأفارقة سيطبقون إجراءات صارمة للسيطرة على أسوأ تفشٍ لفيروس إيبولا الفتاك. وقالت تشان في ختام المحادثات التي عقدت في العاصمة الغينية كوناكري إن «الرؤساء يدركون مدى خطورة طبيعة فيروس الإيبولا في بلدانهم، وهم مصممون على اتخاذ كل الإجراءات الاستثنائية لوقف انتشار الإيبولا في بلادهم»، مضيفة أن تركيز خطة العمل سينصب على منطقة الحدود المشتركة، حيث يوجد 70 في المئة من أكثر من 1323 حالة إصابة بفيروس الإيبولا.

(كوناكري - رويترز)

قوات الأسد تمطر إدلب... والكتائب تطلق «تحرير القلمون»

• «الدولة» يتراجع في دير الزور ... و«النصرة» تخسر أميراً • الفريج يعتبر المعركة حسمت

وسط تأكيدات دولية على أن قوات الرئيس السوري بشار الأسد ضاعفت استخدام البراميل المتفجرة على أكثر من 650 موقعاً في حلب، نفّذ طيران النظام سلسلة بهذا السلاح المحظور دولياً، خلفت عشرات القتلى في ريف إدلب وريف دمشق، التي أطلقت فيها كتائب المعارضة معركة تحرير القلمون.

بعد ساعات من إعلان كتائب المعارضة السورية تشكيل غرفة عمليات لتحرير القلمون، أمطر سلاح الجو النظامي أمس ريفي دمشق وإدلب بالصواريخ والبراميل المتفجرة مما أسفر عن مقتل العشرات أغلبهم أطفال ونساء.

وألقى طيران النظام برميلين متفجرين على قرية الناجية في جسر الشغور، مما أدى الى وقوع عدد كبير من القتلى وعدد آخر من الجرحى فيما انشغل أهل القرية بانتشال عشرات الضحايا من تحت الأنقاض.

أما في ريف دمشق، فلقي 5 أشخاص مصرعهم، بينهم طفلة ووالدتها، في غارات جوية استهدفت، وفقا لـ"مجلس قيادة الثورة"، الأحياء السكنية في مدينة كفربطنا التي تسيطر عليها المعارضة.

وكثف سلاح الجو من هجماته في الغوطة الشرقية بريف العاصمة، حيث ذكر "مكتب دمشق الإعلامي" أن البراميل المتفجرة التي ألقتها الطائرات على بلدة سقبا أسفرت عن جرح عدد من الأطفال.

وبالتزامن مع الغارات، قالت "الهيئة العامة للثورة" إن فصائل من المعارضة المسلحة شنت هجوماً على مبنى الأمن العسكري في ضاحية الأسد بحلب، تمكنت على أثره من السيطرة على المقر.

براميل حلب

وفي وقت سابق، أعلنت منظمة هيومان رايتس، أن القوات النظامية استهدفت 650 موقعاً في حلب بالبراميل المتفجرة منذ فبراير، وبعد تاريخ صدور قرار دولي يدعو الى وقف استخدام هذا النوع من السلاح، ما يشكل ضعف عدد المواقع المستهدفة في فترة زمنية مماثلة تقريباً قبل صدور القرار.

وجاء في تقرير للمنظمة المدافعة عن حقوق الإنسان قبل ساعات من اجتماع مجلس الأمن الدولي لتقييم القرار رقم 2139 الصادر في 22 فبراير، "ان الحكومة السورية تمطر براميل متفجرة على المدنيين متحدية قرارا صدر بالإجماع عن مجلس الأمن الدولي، وأنها واصلت، لا بل زادت وتيرة القصف على حلب منذ صدور قرار مجلس الأمن".

المرصد السوري يوثق مقتل 5340 في يوليو الماضي بينهم 2224 مدنياً

سوري يتنفس عبر كمام بعد هجوم بالغاز على بلدة اللطامنة في حماة أمس الأول (أ ف ب)

تحرير القلمون

وعلى جبهة القلمون، أعلنت كتائب المعارضة تشكيل غرفة عمليات أطلقت عليها "معركة تحرير مدائن القلمون" من قوات النظام وعناصر حزب الله اللبناني.

وقال المركز الاعلامي في القلمون إن "هذه المعركة تعتبر نقطة انطلاق كتائب الجيش الحر لتحرير مدن القلمون وقراه من قوات الاسد وميليشيات حزب الله اللبناني واستهداف النقاط العسكرية التي تتحصن بداخلها هذه العناصر".

وأضاف المركز أن الكتائب المسلحة تمكنت ضمن عملية مشتركة ونوعية ضد الأهداف العسكرية لقوات النظام وعناصر حزب الله اللبناني في مدن وبلدات القلمون الغربي من تحقيق انجازات عسكرية كبيرة.

وأشار إلى أن من أهم هذه الانجازات "قتل العشرات من قوات النظام ومليشيات حزب الله وإسقاط طائرة عسكرية من نوع ميغ وتفجير دبابة واغتنام اخرى من طراز (ت 72) إضافة الى اغتنام عربة شيلكا ومضاد طيران وأسلحة وذخائر متنوعة كما استطاع الثوار تدمير ثلاثة حواجز للنظام في المنطقة".

وأوضح أن قوات النظام ردت بدورها على تقهقر قواتها وتقدم كتائب المعارضة السورية المسلحة بقصف جرود العز وقصف عنيف جدا من كافة الدبابات والمدفعيات المتواجدة في مدن وبلدات القلمون باتجاه جبال الجرد.

وتضم غرفة عمليات تحرير مدائن القلمون كلاً من الفصائل العسكرية التالية: لواء الغرباء وكتائب أحرار القلمون وجيش الإسلام وكتائب الحبيب المصطفى وكتائب أسود السنة وحركة أحرار الشام الإسلامية.

انسحاب «الدولة»

على صعيد ذي صلة، أكد المرصد السوري لحقوق الانسان أمس انسحاب تنظيم الدولة الاسلامية من بلدات الشعيطات الثلاث وهي الكشكية وأبو حمام وغرانيج ومن قرى وبلدات أبو حردوب وسويدان جزيرة والجرذي الشرقي بريف دير الزور شرق سورية.

وأوضح المرصد أن مسلحين من عشيرة الشعيطات قاموا بحرق مقر للتنظيم في قرية سويدان جزيرة والسيطرة على الآبار النفطية التابعة لحقل التنك النفطي، مشيراً إلى ورود معلومات عن توجه رتل من مقاتلي الدولة من بلدة القائم العراقية الى ريف دير الزور الشرقي تحضيراً لتنفيذ هجوم واسع على منطقة الشعيطات.

كما فرض التنظيم حظراً للتجوال في مدينة الميادين التي يسيطر عليها من الساعة السابعة من مساء الجمعة وحتى صباح أمس السبت، بحسب المرصد الذي وثق مقتل 5340 شخصاً خلال شهر يوليو الماضي من بينهم 2224 من المدنيين.

وأوضح أن نحو 38 في المئة من الخسائر البشرية خلال الشهر هي من عناصر قوات النظام والمسلحين الموالين لها وهي أعلى نسبة مئوية شهرية لخسائر النظام منذ انطلاقة الثورة السورية في مارس 2011.

«أمير إدلب»

في السياق، قتل "أمير" جبهة النصرة في محافظة إدلب بتفجير عبوة ناسفة في سيارته منتصف ليل الجمعة السبت، بحسب المرصد السوري لحقوق الانسان، في هجوم يأتي وسط تقدم الجبهة في هذه المحافظة على حساب مقاتلي المعارضة السورية.

وقال المرصد، في بريد الكتروني أمس، "لقي أمير قاطع إدلب في جبهة النصرة يعقوب العمر مصرعه إثر انفجار عبوة ناسفة بسيارته بالقرب من منزله في بلدة خان السبل شمال مدينة معرة النعمان" التي يسيطر عليها مقاتلو المعارضة، موضحاً أن التفجير أدى كذلك إلى إصابة نجلي العمر، وهو سوري في العقد الرابع من العمر.

إلقاء السلاح

وغداة تأكيد الرئيس السوري على أن نظامه يواجه معركة وجودية لا تراجع عنها ولا هوادة فيها، دعا وزير دفاعه فهد جاسم الفريج أمس الأول مقاتلي المعارضة الى القاء السلاح، معتبراً أن القوات النظامية "حسمت" لمصلحتها النزاع المستمر في البلاد منذ أكثر من ثلاثة أعوام.

ودعا الفريج في اتصال هاتفي مع التلفزيون الرسمي "كل من لايزال متردداً أن يحتكم الى العقل"، مضيفاً: "لم يعد مقبولاً أن يستمر المرء في طيشه، فالاصطفاف في خانة الأعداء يورث الذل والتبعية".

(دمشق، نيويورك- أ ف ب، رويترز، كونا)

العاهل السعودي للعلماء والمشايخ: ترى فيكم كسل وفيكم صمت

الملك عبدالله متحدثاً إلى المسؤولين والمشايخ والعلماء في الرياض أمس الأول (العربية. نت)

اتهم العاهل السعودي الملك عبدالله بن عبدالعزيز المشايخ والعلماء بالكسل والصمت، بعد ساعات من إلقائه كلمة وجهها إلى الأمتين العربية والإسلامية والمجتمع الدولي، ندد فيها بجرائم الحرب الإسرائيلية في غزة وصمت العالم غير المبرر عليها.

وقال الملك عبدالله، خلال استقباله المسؤولين والمشايخ والعلماء مساء أمس الأول، "أيها الإخوة، أيها الأحباء، ليس لي كلمة غير كلمتي التي سمعتموها، واعتقادي أنها تعبر عن كل مسلم ومسلمة في بقاع الأرض"، مضيفا: "تعرفون كلكم من هم الشاذون، ومن هم الحاقدون، ومن هم الذين حتى على أنفسهم حاقدون، كيف يمسك الإنسان ويذكيه مثل الغنم".

وأوضح خادم الحرمين "أنا قلت هذه الكلمة لأعبر عنكم جميعاً وعن الشعب السعودي، وعن الشعوب العربية والإسلامية الصحيحة، وأنا واحد منكم، وفرد منكم، ولا تحسبون أنني قاعد هنا، لو الله لا يقدِّر بيصير شيء أولهم أنا. أنا على ما فيكم".

واكد "ما أقدر أتكلم الذي في صدري، لأن الذي في صدري أعتقد أنكم أنتم أدرى به، وما يسفطه قلبي ونفسي وأخلاقي ومبدئي إلا شيء أحسه من صغيركم وكبيركم ومشايخكم وهذا هم يسمعون كلهم، وأطلب منهم أن يطردوا الكسل عنهم، ترى فيكم كسل وفيكم صمت، وفيكم أمر ما هو واجب عليكم، واجب عليكم دنياكم ودينكم، دينكم، وربي فوق كل شيء".

وقد سبق أن دعا الملك السعودي، في كلمته أمس الأول، "قادة وعلماء الأمة الإسلامية لأداء واجبهم تجاه الحق، وأن يقفوا في وجه من يحاولون اختطاف الإسلام وتقديمه للعالم بأنه دين التطرف والكراهية والإرهاب، وأن يقولوا كلمة الحق، وألا يخشوا في الحق لومة لائم"، مشيرا إلى أن المجتمع الدولي لم يعر الاهتمام الكافي لمقترح المملكة بإنشاء مركز لمكافحة الإرهاب.

وتابع: "أذكر من مكاني هذا أننا قد دعونا منذ عشر سنوات في مؤتمر الرياض إلى إنشاء المركز الدولي لمكافحة الإرهاب، وقد حظي المقترح بتأييد العالم أجمع في حينه، لكننا أصبنا بخيبة أمل بعد ذلك، بسبب عدم تفاعل المجتمع الدولي بشكل جدي مع هذه الفكرة، الأمر الذي أدى إلى عدم تفعيل المقترح بالشكل الذي كنا نعلق عليه آمالا كبيرة".

وحذر "كل الذين تخاذلوا أو يتخاذلون عن أداء مسؤولياتهم التاريخية ضد الإرهاب من أجل مصالح وقتية أو مخططات مشبوهة، بأنهم سيكونون أول ضحاياه في الغد، وكأنهم بذلك لم يستفيدوا من تجربة الماضي القريب، والتي لم يسلم منها أحد".

(الرياض - العربية.نت)

برلمان ليبيا يعقد أولى جلساته في طبرق

النيران تشتعل في مستودع رئيسي للوقود بطرابلس

بينما تسود ليبيا فوضى مستشرية، وتشهد أكبر مدينتين في البلاد، طرابلس وبنغازي، معارك ضارية، ما دفع العديد من العواصم الغربية الى سحب مواطنيها، عقد البرلمان الليبي الجديد المنبثق عن انتخابات 25 يونيو الماضي أول جلسة له أمس في مدينة طبرق الساحلية الواقعة شرقي البلاد.

وتمت الدعوة الى عقد اجتماع أمس في طبرق، بسبب الأعمال القتالية في العاصمة طرابلس ومدينة بنغازي شرقي البلاد.

وأكد عضو البرلمان الليبي أبوبكر بعيرة أن "عقد هذه الجلسة يأتي تلبية لمطالب شعبية بمناقشة الوضع الطارئ الذي تمر به الأمة، والذي يحتاج حلولا سريعة"، مشيرا إلى أنها كانت جلسة مغلقة تشاورية، وستعقد جلسة أخرى غدا.

وفي حين تسود انقسامات عميقة بين الإسلاميين والوطنيين قال بعيرة إنه يريد جمع كل الأطراف، "نريد توحيد الوطن وترك الخلافات جانبا"، مضيفا أن اكثر من 160 نائبا من أصل 188 حضروا الاجتماع، ولم يتسن التأكد من هذا العدد من مصدر مستقل. لكنه اذا تبين أنه صحيح فسيؤكد فوز "الوطنيين" بشكل كاسح على خصومهم الإسلاميين في الانتخابات، اذ إن هؤلاء يقاطعون اجتماعا اعتبروه غير دستوري.

غير أن رئيس المؤتمر الوطني العام نوري أبوسهمين، البرلمان السابق الذي كان يهيمن عليه الإسلاميون، أكد ايضا أن البرلمان سيعقد جلسته الافتتاحية غدا، لكن في طرابلس وليس في طبرق.

واضفى حضور رئيس الحكومة بالوكالة عبدالله الثني وعناصر من الحركة الوطنية في المؤتمر في طبرق طابعا رسميا على اجتماع أمس. ويتهم الوطنيون الإسلاميين بزرع الفوضى في البلاد ومنع البرلمان من تولي مهامه بعد أن خسروا الانتخابات.

واسفرت أعمال العنف خلال أسبوعين عن سقوط مئتي قتيل ونحو ألف جريح وفق وزارة الصحة الليبية.

وتدور المعارك في طرابلس بين ميليشيات إسلامية ومناهضة للإسلاميين، وفي بنغازي بين قوات الجيش والإسلاميين. ودعت الأسرة الدولية مرارا البرلمان الجديد الى الاجتماع سريعا على أمل إرساء النظام في مؤسسات الدولة وتشكيل حكومة جديدة.

وتعد موجة العنف الحالية، التي تعصف بالبلد الواقع في شمال افريقيا، الأسوأ من نوعها منذ الانتفاضة المسلحة التي أسقطت معمر القذافي.

وفي السياق، ذكرت المؤسسة الوطنية للنفط في ليبيا أن حريقا نشب في مستودع وقود رئيسي في طرابلس أمس، بعدما أصابت صواريخ أطلقتها إحدى الميليشيات الليبية أحد الصهاريج واشتعلت به النيران.

وتصاعدت أعمدة الدخان الأسود من الصهاريج التي تخزن بها احتياجات العاصمة من الوقود، وتقع بالقرب من مطار طرابلس الدولي. وقال المتحدث باسم المؤسسة محمد الحراري إن القتال الدائر منع رجال الإطفاء من مكافحة الحريق.

(طرابلس - أ ف ب، رويترز)

تصاعد الدخان من مستودع رئيسي للوقود في طرابلس أمس (رويترز)

سلة أخبار

أستراليا: لا إقامة لغير الشرعيين

تعهد رئيس الوزراء الأسترالي أمس بعدم منح إقامة دائمة لأي مهاجر وفد إلى البلاد بطريقة غير شرعية.

وقال رئيس الوزراء توني أبوت: "لن يحصل أحد جاء إلى أستراليا بطريقة غير شرعية على إقامة دائمة في بلادنا".

جاءت تصريحات أبوت في سيدني بعد ترحيل أكثر من 150 طالب لجوء من سريلانكا من معسكر احتجاز المهاجرين غير الشرعيين إلى دولة ناورو بالمحيط الهادئ، بعدما رفضوا التفكير في العودة إلى الهند.

(بيرث - رويترز)

73 قتيلاً في انزلاق تربة في الهند

تواصل فرق الإغاثة في إحدى قرى غرب الهند أعمال البحث، حيث طمرت الوحول عشرات المنازل يوم الأربعاء الماضي، بعد انزلاق كبير للتربة أسفر عن مقتل 73 شخصا، ويخشى أن ترتفع الحصيلة إلى 150 قتيلا.

وانتشل عناصر الإنقاذ حتى الآن 73 جثة و8 ناجين، لكن الأمطار المستمرة المصحوبة برياح عنيفة، جعلت عمليات الإغاثة في هذه المنطقة التي تنتشر فيها المستنقعات والمجاري المائية، بالغة الصعوبة.

وقال المسؤول في وكالة إدارة الكوارث الطبيعية، ألوك أوستي إن «العملية استمرت طوال الليل»، مضيفا أن عُمال الإغاثة فتشوا نصف المنازل المطمورة تقريبا.

(نيودلهي - رويترز)

اختفاء 50 كيلو مخدرات بباريس

أوقف شرطي أمس في قضية اختفاء أكثر من 50 كيلوغراما من الكوكايين من مقر الشرطة القضائية في باريس، وفق بيان مشترك صادر عن الشرطة والنيابة العامة.

ويعمل هذا الشرطي في قسم مكافحة الاتجار بالمخدرات. وقد فقدت الكوكايين في 31 يوليو الماضي. وقصد المحققون مركز الشرطة على الفور وفتشوه، واستندوا إلى أشرطة الفيديو المسجلة لاستنباط شبه كبير بين رجل دخل إلى المركز ومعه كيسان ليلة 24 و25 يوليو وموظف في قسم مكافحة الاتجار بالمخدرات.

وأوقف الشرطي في جنوب غرب فرنسا حيث كان يمضي إجازة.

(باريس - أ ف ب)

كوريا الشمالية تعتقل أميركياً

قال مصدر طلب عدم نشر اسمه إن «سلطات كوريا الشمالية ألقت القبض على سائح أميركي يدعى جيفري فاول، لأنه ترك نسخة من الإنجيل تحت سلة للمهملات في دورة مياه ناد للبحارة الأجانب».

وفي الرابع من مايو وبعد سهرة في تشونغين المدينة الصناعية الكبيرة على الساحل الشرقي لكوريا الشمالية أدى تصرف فاول إلى اعتقاله انتظاراً للمحاكمة.

وذكر المصدر لـ«رويترز» أن فاول ترك نسخة من الإنجيل باللغتين الانكليزية والكورية في مطعم كان هو وبحارة آخرون على وشك مغادرته.

(سول - رويترز)

«القانون» ينفي ترشيح الخزاعي والشهرستاني: لا بديل للمالكي

• النجيفي: «كتائب الموصل» تدربت في كردستان وإيران • زيباري: رئيس الحكومة سبب تدهور العراق

رغم كل ما يدور من أحداث ساخنة ودامية على أرض الواقع في العراق، فإن ائتلاف دولة القانون الذي يتزعمه رئيس حكومة تصريف الأعمال نوري المالكي لايزال متمسكاً بتجديد ولاية ثالثة لمرشحه المالكي.

عراقيون يتفقدون مكان تفجير وقع في بغداد أمس الأول (رويترز)

نفى ائتلاف دولة القانون الذي يتزعمه رئيس حكومة تصريف الأعمال في العراق نوري المالكي، ترشيح نائب رئيس الوزراء لشؤون الطاقة حسين الشهرستاني أو نائب رئيس الجمهورية خضير الخزاعي لرئاسة الوزراء بدلا من المالكي، فيما أشار إلى أن التحالف الوطني لم يقدم مرشحه لشغل المنصب بشكل رسمي لغاية الآن.

وقالت النائب عن الائتلاف عواطف نعمة، أمس، إن «ائتلاف دولة القانون هو الكتلة الأكبر برلمانيا وفق ما نص عليه الدستور وأن التحالف الوطني لم يسجل نفسه ككتلة أكبر في الجلسة الأولى أو الثانية للبرلمان»، نافية الأنباء التي أشارت إلى «ترشيح الائتلاف خضير الخزاعي أو حسين الشهرستاني، أو شخصيات أخرى لرئاسة الوزراء بدلا من نوري المالكي».

وأضافت نعمة، أن «المادة 76 من الدستور تنص على تكليف الكتلة البرلمانية الأكبر عددا بتشكيل الحكومة بعد 15 يوماً من انتخاب رئيس الجمهورية»، مبينة أن «دولة القانون ينتظر رئيس الجمهورية فؤاد معصوم بتكليفه لتشكيل الحكومة المقبلة».

وشددت على أن «التحالف الوطني لم يقدم مرشحه لغاية الآن لشغل منصب رئاسة الوزراء بشكل رسمي».

وكان النائب في البرلمان عن كتلة الأحرار التابعة للتيار الصدري رياض الساعدي، قد أكد الأربعاء الماضي، أن التحالف الوطني لديه خمسة مرشحين لمنصب رئاسة الوزراء من بينهم الجعفري والشهرستاني، فيما أشار إلى أن رئيس الحكومة المنتهية ولايته نوري المالكي سحب ترشيحه لهذا المنصب بسبب ضغوط سياسية.

زيباري

من ناحية أخرى، حمّل وزير الخارجية العراقي هوشيار زيباري، أمس، المالكي ومسؤولي الأمن التابعين له مسؤولية استيلاء المسلحين على أجزاء من العراق.

ونقل موقع حزب الاتحاد الوطني الكردستاني الذي يتزعمه الرئيس العراقي السابق جلال الطالباني عن زيباري قوله إنه «بات من المؤكد أن القائد العام للقوات المسلحة نوري المالكي ووزيري الدفاع والداخلية يتحملون مسؤولية صعود المقاتلين المتشددين الذين استولوا على أجزاء من العراق»، مضيفا أن «هناك أطرافا أخرى تتحمل المسؤولية لكن أكبر مسؤولية تقع على عاتق الشخص المسؤول عن السياسات العامة».

وكان المالكي قد دعا في الخميس الماضي، أبناء المحافظات الساخنة إلى التطوع والالتحاق بالتشكيلات العسكرية لمقاتلة تنظيم الدولة الإسلامية.

كتائب الموصل

في سياق آخر، كشف رئيس مجلس النواب السابق أسامة النجيفي، أن «كتائب الموصل» تضم فصائل مختلفة تدربت في إقليم كردستان العراق وإيران.

وقال في بيان صحافي، أمس، إن «أهالي الموصل عزموا اليوم على التخلص من قوات داعش بأنفسهم»، موضحا أنه «تم اختياري لأكون قائدا لكتائب الموصل لهذا الغرض».

وأضاف: «لقد بلغ السيل الزبى، ولم يعد بمقدورنا تحمل تصرفات داعش وجرائمه، وبالتالي اتخذنا القرار الحاسم بأن نكون الأداة الضاربة لإيقاف هذه العصابات»، مشيرا الى أن «الكتائب تلقت تدريباً سريعاً في إقليم كردستان العراق وإيران، إذ إن هدف تحرير الموصل أسمى من أي اعتبار آخر».

وبين أن «الفصائل الأخرى ومنها جيش المجاهدين ورجال الطريقة النقشبندية أعلنوا خلال الأيام الماضية انضمامهم لنا واستعدادهم لدعمنا بكل الإمكانات اللوجستية والعسكرية».

وكان محافظ نينوى أثيل النجيفي أكد أواخر الشهر الماضي، بدء انتفاضة شعبية ضد «داعش»، موضحا أن عدة فصائل ومجاميع محلية هدفها إعادة الموصل لوضعها الطبيعي وطرد «الغرباء».

قتلى «الدولة»

ميدانيا، قالت مصادر أمنية عراقية، أمس، إن 37 من عناصر تنظيم الدولة الإسلامية، قتلوا في اشتباكات مع قوات الجيش العراقي في مناطق جرف الصخر والحامية واللطيفية جنوب مدينة الحلة، شاركت فيها مروحيات الجيش العراقي.

وفي محافظة ديالى، ذكرت قناة العراقية الرسمية أن «طيران الجيش وبالتنسيق مع الاستخبارات العسكرية استهدف مبنى ما تسمى المحكمة الشرعية لعصابات داعش في ناحية السعدية شرق بعقوبة مركز محافظة ديالى»، مضيفة أن «العملية أسفرت عن مقتل 50 من مسلحي الدولة وحرق 17 عجلة تابعة لهم، وفرار العشرات منهم».

وفي مدينة الموصل، قالت قوات البشمركة الكردية، أمس، إن عناصر إرهابية من تنظيم الدولة قتل 14 عنصرا من قوات البشمركة الكردية في معارك واشتباكات مسلحة في ناحية زمار شمال مدينة الموصل مركز محافظة نينوى، موضحة أن «المسلحين هاجموا مواقع لقوات البشمركة قرب حقل للنفط وسد الموصل الواقعين في زمار، ما أسفر عن الاشتباكات والقتلى».

وأكدت أنها «تمكنت من قتل نحو 100 من مسلحي الدولة الإسلامية الذين فرضوا سيطرتهم على مدينة الموصل، وأسروا 38 منهم، وبسطت سيطرتها على جميع المواقع التي حاولت العناصر احتلالها في بداية الهجوم».

(بغداد، أنقرة - أ ف ب، د ب أ، كونا)

مئات القتلى من تنظيم «الدولة الإسلامية» خلال عمليات كر وفرّ في الحلة وديالى والموصل

أوروبا موّلت «القاعدة» بـ 120 مليوناً

كشفت صحف بريطانية، أن الدول الأوروبية ساعدت في تمويل تنظيم القاعدة بأكثر من 120 مليون دولار عبر مبالغ دفعتها للإفراج عن رهائنها الذين اختطفهم التنظيم.

وقالت صحيفة «التايمز»، إن رغبة بعض البلدان مثل فرنسا وإسبانيا وسويسرا في دفع مبالغ بشكل سري للإفراج عن مواطنيها، خلق عملا رائجا للمسلحين الذين يصعب السيطرة عليهم الآن.

وفي تقدير آخر لصحيفة «نيويورك تايمز»، فإن الرقم يصل الى نحو 125 مليونا منذ عام 2008 منها 66 مليون دفعت العام الماضي فقط، ويعتقد أن معظم هذه الأموال دفعتها دول أوروبية.

وتقول فيكي هدلستون وهي سفيرة أميركية متقاعدة سبق لها العمل فى مالي، إن هذه السياسة شكلت خطرا على المختطفين من بريطانيا وأميركا اللتين رفضتا تقديم الأموال للإفراج عن مواطنيهما الذين كانوا يتعرضون بالتالي للقتل.

روسيا تتهم الاتحاد الأوروبي باتباع معايير مزدوجة

كاميرون يدعو إلى تغيير استراتيجية «الأطلسي»... وواشنطن تدرب الحرس الأوكراني

اتهمت وزارة الخارجية الروسية، أمس، الاتحاد الأوروبي بانتهاج معايير مزدوجة، بعد أن حال دون إعلان حظر على إمداد أوكرانيا بتكنولوجيا ومعدات عسكرية.

وقالت وزارة الخارجية الروسية في بيان «خلال اجتماع عقد في الآونة الأخيرة للمجلس الأوروبي في بروكسل، اتفق قادة الدول الأعضاء في الاتحاد الأوروبي على أن يرفعوا - دون إعلان - قيودا على صادرات لكييف تشمل معدات يمكن أن تستخدم في القمع الداخلي».

من جهته، قال رئيس الوزراء البريطاني ديفيد كاميرون، أمس، إنه «يتعين على حلف شمال الأطلسي إصلاح نفسه كي يكون قادرا على تعزيز الدفاع عن أعضائه من أي تهديد عسكري روسي محتمل».

وقال كاميرون، الذي يستضيف قمة لحلف الأطلسي في ويلز الشهر المقبل إنه «سيستغل هذه المناسبة لحث الحلف الذي يضم 28 عضوا على مراجعة علاقاته القائمة منذ فترة طويلة مع روسيا، لتعكس حقيقة أن موسكو تنظر إلى الحلف على أنه خصم».

وفي إطار دعمها لكييف، قالت وزارة الدفاع الأميركية (البنتاغون) أمس، إن «إدارة الرئيس الأميركي باراك أوباما أخطرت الكونجرس بخططها لتدريب وتسليح الحرس الوطني الأوكراني العام المقبل، في الوقت الذي تواصل فيه واشنطن تعزيز ردها على دعم موسكو للمتمردين في شرق أوكرانيا».

كما أبلغ وزير الخزانة الأميركي جاك لو، أمس، رئيس الحكومة الأوكراني ارسيني ياتسنيوك، أن الولايات المتحدة ستشدد العقوبات على روسيا إذا لم تعمل الأخيرة من أجل التوصل إلى حل سلمي للأزمة الأوكرانية. كما أتاح هدوء في القتال بين القوات الأوكرانية والانفصاليين الموالين لروسيا لخبراء دوليين، أمس، استئناف البحث عن رفات في موقع حطام طائرة تابعة للخطوط الجوية الماليزية أسقطت في شرق أوكرانيا الشهر الماضي.

على صعيد آخر، حذرت بلدية مدينة لوغانسك، من أن هذا المعقل الانفصالي في شرق أوكرانيا الذي يشهد معارك، والمحروم من الماء والكهرباء والمواد الغذائية، بات على شفير كارثة إنسانية.

بدورها، دشنت شبه جزيرة القرم الأوكرانية التي انضمت إلى روسيا في مارس الماضي، أمس الأول، قطارا جديدا يربطها بموسكو من دون المرور بالأراضي الأوكرانية التي لاتزال تشهد معارك بين الجيش الأوكراني والانفصاليين الموالين لروسيا.

(واشنطن، موسكو- أ ف ب، د ب أ، رويترز)

جنود أوكرانيون خلال قصفهم نقاطاً للانفصاليين في دونيتسك أمس (أ ف ب)

سلة أخبار

22 قتيلاً في مواجهات بإفريقيا الوسطى

قتل 22 شخصا في إفريقيا الوسطى خلال مواجهات عنيفة بين عناصر ميليشيات «انتي بالاكا» ومتمردي سيليكا السابقين في باتانغافو شمال بانغي. وقال ضابط من القوة الإفريقية، طلب عدم الكشف عن هويته أمس، إن «عناصر من ميليشيات انتي بالاكا دخلت المدينة الأربعاء الماضي، وبدأت بإطلاق النار على قواعد لعناصر من متمردي سيليكا السابقين، ما حمل هؤلاء على الرد»، مشيرا إلى أن «السكان فروا بأعداد كبيرة بسبب عنف هذه الموجهات وتوجهوا الى مستشفى المحافظة وإلى قاعدة القوة الإفريقية ومنزل رئيس البلدية والبلدية والأبرشية». من جهته، قال أحد سكان باتانغافو بول نغامبي: «لا نعرف ما الذي حمل عناصر أنتي بالاكا على التسبب في هذه المواجهات».

(بانغي - أ ف ب)

5 قتلى في اشتباكات بين أذربيجان وأرمينيا

قتل أربعة جنود أذربيجانيين وجندي أرمني في اشتباكات جديدة في منطقة ناغورني قره باخ الانفصالية التي تتنازع عليها أرمينا وأذربيجان منذ عقود. واتهمت وزارة الدفاع الأذربيجانية «مجموعات مخربة أرمنية» بشن هجوم فجر أمس، على مواقع أذربيجانية قتل خلالها الجنود الأربعة. من جانبها، أعلنت سلطات منطقة ناغورني قره باخ الانفصالية أن جندياً عمره 25 سنة قتل خلال «عملية تخريب» قامت بها القوات الأذربيجانية.

(باكو - أ ف ب)

الخلاف مستمر حول الانتخابات الأفغانية

لا يزال التدقيق في أصوات الانتخابات الرئاسية الأفغانية للتحقق من عدم حصول عمليات غش وتزوير، متوقفاً بسبب استمرار الخلافات، مما أخر مرة جديدة وصول رئيس خلفاً للرئيس حميد كرزاي، كما ذكرت اللجنة الانتخابية. وكان من المفترض أن تستأنف أمس، بعد توقف استمر اسبوعا، عملية التدقيق في 8.1 ملايين صوت في الدورة الثانية من الانتخابات الرئاسية في 14 يونيو الماضي، التي تنافس فيها أشرف غني وعبدالله عبدالله، إلا أن بعثة الأمم المتحدة في أفغانستان تأمل استئناف عمليات التدقيق اليوم، الأحد، أي بعد مهلة جديدة من 24 ساعة.

(كابول - أ ف ب)

دليل الجريدة. التجاري aljarida
1 828 111
Fax: 22252537
E-mail: ads@aljarida.com

مطلوب أراضي وشاليهات
شركة البيت الجديد العقارية
مطلوب بيوت وعمارات هدام
نقوم بإدارة أملاك الغير
على إستعداد تام برفع قيمة إيجارات عقارك
لدينا القدرة والخبرة بالتعامل مع مشاكل ومتاعب المؤجرين
يوجد لدينا مستشارين قانونيين في حل مشاكل الإيجارات
38arat_q8 38arat_q8
تلفاكس: 22450443 55755782
نقال: 66419933 - 66419922

يمكنك الاستمتاع بمظلات آرك الأمريكية الثابتة والمتحركة أرقى مستوى وتصميم
كفالة ١٠ سنوات
تغطيات ثابتة ومتحركة أوتوماتيك
مظلات سيارات
تغطيات حمامات سباحة ومباني
سقف متحرك بالكامل
آرك الأمريكية للتغطيات
The Covering Power
www.arc.com.kw
ARC AMERICAN ROOFING الأمريكية للتغطيات
67004155 97822004 المصنع 97811557 - 97882235

السيسي يغازل أوروبا... وإدارته تتهم واشنطن بـ«الجهل»

مبارك يُغادر القفص بـ«وعكة»... ومحاميه يتهم الإخوان بقيادة مخطط أميركي لتقسيم الشرق الأوسط

القاهرة - الجريدة

عزز لقاء الرئيس عبدالفتاح السيسي ورئيس الوزراء الإيطالي ماتيو رينزي عودة مصر إلى الشراكة الأوروبية، وذلك بعد ساعات من الهجوم الدبلوماسي من قبل الولايات المتحدة على الإدارة المصرية، الذي ردت عليه «الخارجية»، أمس، باتهام نائبة المتحدثة باسم الخارجية الأميركية، ماري هارفي، بالجهل والتقصير.

شابان مصريان يرقصان على أنغام موسيقى الهيب هوب في القاهرة أمس الأول (رويترز)

بعد ساعاتٍ من خروج تصريحات نائبة وزير الخارجية الأميركية، التي اعتبرت العلاقات بين واشنطن وتل أبيب أقوى من العلاقة مع القاهرة، بدا الرئيس المصري عبدالفتاح السيسي سعيداً بالتقدم خطوة على طريق "الاتحاد الأوروبي"، حيث شارك أمس، لأول مرة منذ توليه حكم مصر قبل شهرين، في مؤتمر صحافي، مع رئيس الوزراء الإيطالي، ماتيو رينزي، في وقت تتولى فيه إيطاليا رئاسة الاتحاد الأوروبي.

وبَدثُ القضية الفلسطينية وأزمة الحرب الإسرائيلية على غزة، والأزمات التي تواجه ليبيا والعلاقات الثنائية بين القاهرة وروما، على رأس أولويات المباحثات، وخصوصاً أن المباحثات بينهما تطرَّقت إلى تعميق العلاقات الثنائية بين البلدين، وتفعيل الجانب الاقتصادي والاستثماري، لكن مراقبين رجَّحوا أن الزيارة تأتي في وقتها، حيث يستعد السيسي لاستقبال وزير خارجية الصين اليوم، فيما لاتزال التكهنات ترجِّح زيارة الرئيس المصري، إلى العاصمة الروسية موسكو خلال أغسطس الجاري، لإتمام صفقة سلاح كان تم الاتفاق على ملامحها مسبقاً.

وبدا السيسي ورينزي، متفقين على ضرورة مواجهة المجتمع الدولي لمسؤولياته التاريخية والاجتماعية حيال تدهور الأوضاع في ليبيا، ورداً على سؤال حول المخاوف من إقامة دولة خلافة إسلامية في ليبيا، قال السيسي: "كل شعب حر في اختيار نظامه، ولكن هل يا ترى الشعب الليبي حر فعلاً في اختياراته؟، ما حدث بالفعل هو أن العنف زاد بشكل كبير"، مؤكدا احترامه الخيار الحر للشعب الليبي، وأضاف:" لا توجد قوات ليبية لتأمين الحدود، ونحن انتبهنا، ووضعنا قوات إضافية وشددنا الإجراءات".

وحول إمكان استخدام طائرات من ليبيا لتنفيذ عمل إرهابي ضد مصر، قال الرئيس المصري: "نحن نتابع الموقف في ليبيا لمواجهة ذلك في السماء وعلى الأراضي المصرية، وأنا أطمئنكم في هذا الشأن".

وحول الحرب ضد الإرهاب، قال إن اقتلاع الإرهاب من جذوره يتطلب استراتيجية طويلة الأمد، موجهاً رسالة إلى الاتحاد الأوروبي قائلاً:" مصر تستعيد عافيتها وقوتها سياسياً، من خلال خارطة الطريق والدستور والانتخابات الرئاسية، ثم الانتخابات البرلمانية خلال الشهور المقبلة".

وقال للأوروبيين:"لا تنظروا إلينا بعيون أوروبية، ولكن انظروا إلينا بعيون مصرية".

من جانبه، أعرب رينزي عن شكره لمصر ودورها في استعادة الاستقرار في المنطقة، وأضاف:" نتقاسم مع مصر القلق نحو ما يحدث من زعزعة للاستقرار في ليبيا، ومسألة تدخل حلف شمال الأطلسي فيها، أصبحت جزءاً من التاريخ"، موضحاً أنه يجب أن ترسل الأمم المتحدة مبعوثاً، وخاصة أن إيطاليا سوف تطرح أزمة ليبيا في اجتماع حلف شمال الأطلسي المقبل، مؤكداً في الوقت نفسه أن الوضع في ليبيا يحتاج إلى تدخل عاجل، ومبيناً استعداد بلاده للمشاركة في مبادرة خادم الحرمين الشريفين الملك عبدالله بن عبدالعزيز، لعمل دولي لمكافحة الإرهاب.

> اقتلاع الإرهاب يتطلب استراتيجية طويلة الأمد
> الرئيس المصري

جدل المساعدات

في المقابل، رفضت وزارة الخارجية المصرية، أمس، تصريحات نائبة المتحدثة باسم الخارجية الأميركية، ماري هارفي، التي تضمنت هجوماً على مصر وادعاء أنها استخدمت المساعدات الأميركية في قمع المتظاهرين.

وقال المتحدث الرسمي باسم وزارة الخارجية، السفير بدر عبدالعاطي، أمس، إن هذه التصريحات الممجوجة تنم عن قصور وجهل، وتفتقر إلى أبسط قواعد المصداقية والموضوعية، متسائلاً عن الواقعة التي تشير إليها المسؤولة الأميركية، تحديداً، بشأن قمع المتظاهرين باستخدام المساعدات العسكرية الأميركية، والتي تعمدت عدم ذكرها، كما أغفلت عن عمد أو عن جهل، أن من تم التعامل معهم من المتظاهرين، كانوا يحملون السلاح ويروعون الأبرياء.

وذكَّر المتحدث بأن تعليق المساعدات العسكرية، جاء لأنها استخدمت ضد الشعب المصري، ما يجعلنا نطالب المسؤولة الأميركية بتوضيح الحالة التي تم خلالها استخدام الطائرات الأباتشي والـ F-16 ضد الشعب أو المتظاهرين!

في السياق، سخر مصدر مصري رفيع المستوى من تصريحات نائبة المتحدثة باسم "الخارجية" الأميركية، وقال لـ "الجريدة": "هذا التصريح يؤكد الارتباك والتخبط لدى الإدارة الأميركية، ففي الوقت الذي يدرس فيه الكونجرس الأميركي مشروع قانون بتجريم أنشطة جماعة الإخوان وإعلان الجماعة "إرهابية"، تصف المسؤولة الأميركية أعمال عنف الإخوان في مصر بـ"المظاهرات التي تقمعها الحكومة".

وأضاف المصدر: "تصريح المسؤولة الأميركية جاء عقب أنباء عن زيارة السيسي إلى موسكو، الأمر الذي يثير المخاوف لدى الإدارة الأميركية بالتقارب "المصري - الروسي".

«وعكة» مبارك

في جانب آخر، شنَّ محامي الرئيس الأسبق حسني مبارك، فريد الديب، هجوماً حاداً على ثورة يناير 2011، واصفاً إياها بـ"المؤامرة الأجنبية ضد الدولة المصرية"، معتبراً - خلال جلسة محاكمة الرئيس الأسبق، أمس في قضية مقتل متظاهرين إبان ثورة 25 يناير 2011 - أن الإخوان استغلوا الغضب الشعبي في تحقيق مآرب وأهداف خاصة بها للاستيلاء على الحكم وإسقاط الدولة، نفاذاً لـ "مخطط أميركي" لإعادة تقسيم دول الشرق الأوسط وتخريب دول المنطقة، وأن التنظيم الدولي للإخوان كان أحد "أذرع" ذلك المُخطط.

وأجلت المحكمة برئاسة المستشار محمود كامل الرشيدي، محاكمة الرئيس الأسبق ونجليه، وحبيب العادلي و6 من كبار مساعديه، لجلسة اليوم، بعدما صرحت بمغادرة مبارك وإعادته إلى مستشفى المعادي للقوات المسلحة لتلقي العلاج بصورة عاجلة، بعدما أصيب بحالة إعياء مفاجئة، تطلبت إخراجه من قفص الاتهام، بعد ساعة من بدء مرافعة الدفاع.

سلة أخبار

قطار يدهس 3 بينهم مجندان

لقي ثلاثة أشخاص، بينهم مجندان، مصرعهم، وأصيب ثلاثة آخرين، بعدما دهسهم قطار بمنطقة العياط في محافظة الجيزة، مساء أمس الأول (الجمعة)، ما أدى إلى توقف حركة القطارات على خطوط السكة الحديد المتجهة إلى الصعيد.

كان رئيس مباحث العياط، تلقى إخطاراً بمصرع ثلاثة أشخاص من مستقلي القطار، القادم من الصعيد إلى القاهرة، أثناء محاولتهم ترك القطار في العياط بعد تعطله، ونزولهم على شريط السكة الحديد، تصادف مرور قطار آخر قادماً من القاهرة، فدهسهم أثناء وجودهم على القضبان.

إحالة إسرائيلي إلى «أمن الدولة»

ألقى رجال مباحث قسم شرطة قصر النيل القبض على شخص إسرائيلي الجنسية، في أحد الفنادق الشهيرة بمنطقة «وسط البلد» بالقاهرة، بعد أن أبلغت إدارة الفندق قسم الشرطة بوجود شخص يحمل الجنسية الإسرائيلية، مقيم لديهم منذ فترة وتأخر في سداد حساب الفندق، ما أدى إلى تراكم مبلغ كبير عليه.

وراجعت إدارة الفندق أوراق الإسرائيلي، فتبين أن فترة إقامته في مصر انتهت، وأنه يوجد بشكل غير قانوني، فتم ضبطه، وتحرير محضر بالواقعة، وأُحيل إلى نيابة أمن الدولة للتحقيق معه.

الدكروري يتسلم القضاء الإداري

تسلَّم المستشار يحيى الدكروري، أمس (السبت)، مهام عمله كرئيس لمحاكم القضاء الإداري بمجلس الدولة في مصر، خلفاً للمستشار محمد قشطة، الذي ترأس الجمعية العمومية لقسمي الفتوى والتشريع، خلفاً للمستشار عصام عبدالعزيز الذي بلغ السن القانونية.

واستكملت الدائرة الأولى بمحكمة القضاء الإداري، أمس، عملها برئاسة المستشار يحيى الدكروري في أول جلسة عقب تنصيبه رئيساً لمحكمة القضاء الإداري، حيث نظر العديد من الدعاوى المهمة، أبرزها دعوى إلغاء زيادة أسعار الكهرباء.

رفح المصرية تُكابد أصداء الحرب في غزة

استنفار أمني على الحدود... والعشرات يفرون إلى العريش

سيناء - مصطفى سنجر

دبابات مصرية مرابضة على مشارف معبر رفح (أرشيف)

انعكست أصداء العدوان الإسرائيلي المتواصل على قطاع غزة الفلسطيني، على الأجواء في محافظة "شمال سيناء" المصرية الحدودية مع غزة، خاصة المنطقة السكنية المحاذية للشريط الحدودي الفاصل بين الأراضي المصرية وقطاع غزة، نظراً للقصف الإسرائيلي العنيف، على مدينة رفح الفلسطينية براً وبحراً وجواً.

تداعيات الحرب الإسرائيلية، أثرت على عمل معبر رفح البري، الذي تتحكم فيه مصر، حيث تعرقل العمل فيه أكثر من مرة، بسبب القصف الإسرائيلي لأهداف فلسطينية، قرب المعبر من الجانب الفلسطيني، ما أرجأ إدخال مسافرين فلسطينيين وعالقين مصريين وافدين من غزة، وتم إدخالهم لاحقاً في أوقات هدوء القصف، كما تعرقل دخول حوالي ثمانية آلاف "كرتونة" مواد غذائية من الجيش المصري، وقال مصدر مسؤول في المعبر إن الإغلاق الطارئ له جاء حرصاً على حياة المسافرين أثناء القصف.

واتجه عشرات من سكان مدينة رفح، إلى السكن في مدينة العريش، التي تبعد عن الحدود نحو 50 كيلومتراً غرباً، خشية أن تطالهم آثار القصف الإسرائيلي، الذي يُحدث ارتجاجات عنيفة في البيوت، تصل إلى حد تحطم النوافذ وتثير الفزع في نفوس الأطفال.

وقال عدد من سكان المنطقة لـ"الجريدة" إن الوضع غير آمن وإنهم يخشون وصول شظايا الانفجارات إليهم، مؤكدين عودتهم إلى رفح فور انتهاء العدوان، فيما قال آخرون إن الأهالي يبتعدون عن منطقة الشريط الحدودي لمسافة 500 متر، بسبب شدة القصف.

في شأن أمني مختلف، تواصلت حالة التأهب في أرجاء شمال سيناء، مع زيادة معدلات مرور الدوريات الأمنية في جميع الطرق، بخلاف التعزيزات المنتشرة على طول خط الحدود مع غزة، ودفعت القوات المسلحة المصرية بمدافع جديدة لميدان معركة الحرب ضد الإرهاب، وتقوم القوات باستخدامها في مناطق خالية يشتبه بوجود مخابئ للعناصر التكفيرية فيها.

شبح خالد سعيد يُطل مُجدداً من «الثغر»

واقعة جديدة في قسم الرمل.. و«الداخلية»: انتحر من الدور الثالث

الإسكندرية - محمد المالحي

على طريقة مقتل الشاب خالد سعيد، في يونيو 2010، والذي تحول لاحقاً إلى أيقونة للثورة المصرية، بعد 6 أشهر من مقتله، بوصفه "شهيد الطوارئ"، فجَّر مصرع شاب يُدعى إسلام السيد سالم (23 عاماً)، داخل قسم شرطة الرمل ثان بمدينة الإسكندرية الساحلية، في 25 يوليو الماضي، معركة إعلامية بين وزارة الداخلية ونشطاء حقوقيين، بعد إصدار مديرية أمن الإسكندرية بيانا صحافيا، نهاية الشهر الماضي، علَّلت فيه مصرع الشاب بمحاولته الهروب من قسم الشرطة وانتحاره أثناء مطاردته بإلقاء نفسه من الطابق الثالث.

بيان "الداخلية" زعم أيضاً أن الشاب القتيل سبق القبض عليه في قضيتي مخدرات وحمل سلاح، إضافة إلى اتهام "الداخلية" مَنْ وصفتهم بأنصار تنظيم الإخوان الإرهابي بتصعيد الحدث إعلامياً في وسائل الإعلام، بهدف تكدير الأمن والسلم العام، وفق البيان.

في المقابل، ردت جبهة "الدفاع عن متظاهري الإسكندرية"، التي تضم محامين منتمين لعدة مراكز حقوقية، بينها "هشام مبارك" و"النديم" و"الشبكة العربية لمعلومات حقوق الإنسان"، بإصدار بيان، استهجنت فيه ما وصفته بـ"ادعاءات الداخلية"، بأن كل من يحاول كشف قضايا التعذيب والقتل في أقسام الشرطة، ينتمي لجماعة الإخوان أو غيرها من التنظيمات الإرهابية، مشيراً إلى تعرُّض أسرة الشاب القتيل لضغوط من الوزارة للتنازل عن البلاغات المقدمة منهم لمحاكمة المسؤولين عن قتله داخل قسم الشرطة.

من جهته، قال محامي الشبكة العربية لمعلومات حقوق الإنسان، محمد رمضان، في تصريح لـ"الجريدة" إن صحيفة الحالة الجنائية للقتيل، تكشف زيف ادعاءات "الداخلية"، في ما يخص اتهامه في قضية مخدرات، حيث حصل وقتها على البراءة، والقضية الأخرى الخاصة بحمل سلاح من دون ترخيص، يفترض أن تُنظر في جلسة خلال سبتمبر المقبل، واصفاً بيان "الداخلية" بـ"الاغتيال المعنوي" لسمعة القتيل وأسرته، وعودة لممارسات الشرطة لما قبل ثورة يناير 2011.

شقيق الشاب المتوفى هاني السيد، قال إن أخيه تعرَّض للتعذيب على يد أحد المخبرين أثناء نزوله من سيارة الترحيلات، عقب عرضه على النيابة في اليوم الثاني لحبسه.

المتحدث باسم «التموين»: لا نيَّة لرفع الدعم... و«الإخوان» وراء الشائعات

«التوزيع الجديد للسلع التموينية يوفر 6 مليارات... وتعميم منظومة الخبز خلال شهرين»

القاهرة - هيثم عسران

نفى المتحدث الرسمي باسم وزارة التموين المصرية، محمود دياب، صحة الأنباء التي تزعم وجود نية لدى الحكومة لرفع الدعم عن السلع التموينية، موضحاً في مقابلة مع «الجريدة» أن عناصر تابعة لتنظيم الإخوان تقف وراء تلك الشائعات، بغية إحداث اضطرابات وقلاقل في البلاد، مشيراً إلى أن النظام الجديد في توزيع السلع التموينية سيوفر نحو 6 مليارات جنيه، وفي ما يلي نص الحوار.

● ماذا عن مدى صحة اتجاه الحكومة إلى رفع الدعم عن المواطن؟

. لا صحة لهذه الأخبار مطلقاً، وكل ما في الأمر أن الحكومة تطبق نظماً أكثر إحكاماً في توزيع الدعم ليصل في النهاية إلى مستحقيه، وهذه النظم تتضمن توزيعاً عادلاً للخبز، والسلع المدعمة عن طريق بطاقات التموين، وكل ما في المشكلة هي الشائعات التي يطلقها أنصار تنظيم الإخوان، بهدف إحداث اضطرابات وقلاقل في البلاد، فضلاً عن مجموعة المنتفعين الذين يستفيدون من بقاء الوضع على ما هو عليه.

●لماذا تأخر صرف المقررات التموينية المدعمة حتى الآن؟

. دعني أوضح لك أن التأخير لم يكن بسبب عدم وجود سيولة مالية، لكن عمليات الجرد التي تقوم بها الشركات الموزعة للسلع التموينية، فضلاً عن بدء تطبيق المنظومة الجديدة لتوزيع السلع، والتي تتيح للمواطن حرية اختيار الدعم على السلع الغذائية التي يريدها، وليس سلعاً معينة، بالإضافة إلى توفير السلع بجودة أفضل عبر إحكام منظومة التوزيع.

●كيف سيتم تعويض المواطنين عن التأخر في عملية توفير السلع؟

. وزير التموين خالد حنفي، أصدر قراراً بمد صرف الدعم عن شهر يوليو، خلال شهر أغسطس، وقد بدأ بالفعل ضخ السلع التموينية في المجمعات الاستهلاكية، تمهيداً لبداية صرفها.

●وماذا عن مساعي الحكومة لاحتواء الغضب نتيجة تأخر الصرف؟

. لا شك في أنه عندما يشعر المواطن بالتغيير الذي سوف يلمسه عند حصوله على السلع المُدعمة، سوف يتفهم الوضع، وحالة الاحتقان سوف تزول تدريجياً، وخاصة أن الفكر الجديد الذي تنتهجه الوزارة سوف يعطي الحرية للمواطنين ليكونوا رقباء على البائعين عبر توفير سلع وخدمات يختار المواطن من بينها، ولا يكون مجبراً على شراء ما ليس بحاجة إليه، فضلاً عن أن النظام الجديد في توزيع السلع التموينية سيوفر 6 مليارات جنيه، كان يتم إهدارها ولا تصل إلى المواطنين بسبب طريقة وآلية الصرف.

●بعض التجار يرون أن تحديد قيمة الدعم بمقابل مادي أمر يمهِّد لتخلي الدولة عن استمراره؟

الحكومة حددت قيمة الدعم النقدي بخمسة عشر جنيهاً (1.80 دولار تقريباً) في الشهر، بناءً على أسعار السلع المتوافرة في الأسواق، وفي حالة وجود زيادة في أسعارها ستكون هناك زيادة في قيمة الدعم أيضاً، فضلاً عن توفير السلع المدعمة بأسواق المجمعات الاستهلاكية للمواطنين من شركات إنتاج كبرى، وبأسعار أقل من السوق، ما يجعل المواطن يعود للشراء منها وينعكس على توفير فرص عمل إضافية للشباب وزيادة رأسمالها.

●ماذا عن الانتقادات التي وجهت لتطبيق منظومة الخبز الجديدة؟

. النظام الجديد في توزيع الخبز لا شك في أنه واجه صعوبات عند بداية تطبيقه، لكن مع مرور الوقت أصبحت هناك رغبة عارمة لدى المسؤولين في المحافظات للبدء في تطبيقه، وخاصة أنه نجح في توفير الخبز وتحسين مستواه عبر تحرير سعر الدقيق للمخابز ومحاسبتها على ما يتم إنتاجه وتوزيعه على المواطنين، الأمر الذي وفَّر كميات كبيرة من الدقيق المدعوم.

●لكن التجربة لم يتم تعميمها على جميع المحافظات حتى الآن؟

. تجربة توزيع الخبز بدأ تطبيقها في محافظة بورسعيد قبل 3 شهور تقريباً، وبدأنا في توسيع النطاق ليشمل كل المحافظات، وهناك خطة للانتهاء من تعميم التجربة في غضون شهرين تقريباً، وخاصة أننا بدأنا في تجنب الأخطاء والملاحظات التي حدثت في بداية التنفيذ.

تدريب المنتخب الأول

جانب من ملاعب مقر الإقامة القديم

نقل مقر الأزرق من «غرين بارك» إلى «غرين بارك»!

«الأولمبي» يلعب 4 تجريبيات في تركيا

حازم ماهر

تم نقل مقر وفد المنتخب الأول في تركيا من المنطقة الجبلية إلى منطقة أخرى قريبة من البحر المتوسط في العاصمة التركية إسطنبول.

انتهت الأزمة التي عاشها وفد منتخبنا الوطني الأول لكرة القدم في معسكره التركي، وذلك بنقل مقر الإقامة من فندق "غرين بارك" الموجود في منطقة جبلية بالعاصمة اسطنبول إلى فندق "غرين بارك" القريب من البحر الأبيض المتوسط.

وغادر الوفد الى مقر اقامته الجديد في العاشرة من صباح أمس، ليتنفس الجميع الصعداء، بعد معاناتهم الشديدة جراء عدم وجود أجهزة تكييف في الفندق السابق في عدد كبير من الطوابق، من بينها الطابق الذي كان يقطن فيه الوفد.

كما تم تغيير الملعب الذي سيتدرب عليه الفريق للمرة الثالثة خلال أربعة أيام، غير أن الملعب الجديد نال رضا واستحسان الجهاز الفني بقيادة المدرب البرازيلي جورفان فييرا ومساعده ماركوس، الأمر الذي جعل أعضاء الجهاز يشعرون بالطمأنينة على استعدادات المنتخب لبطولتي خليجي 22 بالسعودية وكأس آسيا بأستراليا.

واكتفى الجهاز الفني بإجراء تدريب وحيد في الخامسة من مساء أمس، وكان التدريب على بعض الجوانب الفنية والبدنية، حيث ركض اللاعبون حول الملعب 15 دقيقة، ثم أجروا بعض التمرينات الخاصة باللياقة البدنية، وأخيرا تدربوا على المزيد من الجمل الفنية والتكتيكية.

ورأى الجهاز الفني ضرورة الاكتفاء بهذا التدريب لتفادي اصابة اللاعبين بالإجهاد والارهاق، إثر الانتقال إلى المقر الجديد.

«الأولمبي» يتدرب على فترتين

من ناحية أخرى، توصلت إدارة وفد المنتخب الأولمبي إلى اتفاق مع أندية غلطة سراي وبشكتاش وفنربخشة وقاسم باشا للعب معها أربع مباريات تجريبية أيام 7 و13 و18 و21 على التوالي.

ويأتي معسكر الأزرق الأولمبي ضمن استعداداته لدورة الألعاب الآسيوية "الأسياد" التي تستضيفها مدينة انتشون الكورية الجنوبية خلال الفترة من 19 سبتمبر حتى 4 أكتوبر المقبلين.

ويواصل الفريق تدريباته اليومية على فترتين، صباحا ومساء، حيث يتدرب في الفترة الصباحية بصالة الحديد والمسبح بمقر الإقامة، ثم يتدرب في الفترة المسائية على الملعب.

ويفتقد المنتخب في الوقت الراهن خدمات اللاعب محمد البذالي بداعي الإصابة، غير أن طبيب الفريق الدكتور ماهر الحلوة وضع برنامجاً علاجياً للاعب لتجهيزه من أجل المشاركة في التدريبات مع زملائه.

الدويلة: الجميع ملتزمون

ومن جانبه، أكد رئيس وفد المنتخب الأولمبي وعضو مجلس إدارة اتحاد الكرة أحمد الدويلة أن الأمور داخل المعسكر تسير على ما يرام، وأن جميع اللاعبين يواصلون التزامهم داخل البساط الأخضر وخارجه بشكل يستحقون عليه التقدير، كما أن أعضاء الجهازين الفني والإداري يبذلون كل ما في وسعهم حتى تأتي الاستعدادات بشكل نموذجي.

وأشار الدويلة إلى أن وفد المنتخب الأولمبي مستمر في مقر إقامته في فندق غرين بارك، ولا توجد نية لتغييره إلا في حالة واحدة فقط، هي عدم شعور اللاعبين بالراحة، مشيدا بالمباريات الأربع التي سيلعبها الأزرق مع أندية القمة في تركيا.

يذكر أن الدويلة حريص على عقد اجتماعات دورية مع اللاعبين من أجل حثهم على بذل العرق والجهد من أجل الظهور بمستوى ينال رضا واستحسان الجهاز الفني، خصوصا أن هذا الأمر سيصب بالطبع في مصلحة الفريق.

الجهراء يستضيف الصليبيخات ودياً اليوم

أحمد حامد

يستضيف فريق الجهراء الأول لكرة القدم نظيره الصليبيخات في الساعة السابعة والنصف من مساء اليوم، في أولى مواجهاته الودية هذا الموسم، كما اتفقت إدارة الكرة في الجهراء على خوض مباراة ثانية مع خيطان في التاسع من الشهر الجاري.

كما تبحث الإدارة عن مباريات ودية أخرى، ليتسنى للمدرب المونتيغري ميودراج الوقوف على مستويات اللاعبين قبل انطلاق الموسم الجديد، حيث يسعى أبناء القصر إلى مواصلة عروضهم القوية التي توالت في السنوات الأخيرة.

من جهة أخرى، شهدت تدريبات الجهراء أمس الأول دخول المحترف البرازيلي تواغو، الذي تعاقدت معه إدارة النادي مؤخرا، في حين انضم المحترفان فينسيوس ونينو بعد وصولهما أمس من الإجازة الصيفية في البرازيل.

وفي نفس السياق، أفاد المنسق الإعلامي للفريق صالح الجنفاوي بأن إدارة النادي تسرع من خطواتها لإنهاء إجراءات ضم المحترف السوري عدي جفال، حيث تتبقى بعض الخطوات في الهيئة العامة للشباب والرياضة، وتسعى الإدارة لإنجازها ليتسنى للاعب حضور فترة الإعداد الأولى، وخوض المباريات الودية المقرر ان يخوضها الفريق في الكويت بعد تلاشي حظوظه في اقامة معسكر خارجي بسبب ظروف المدرب وإقامته التي لم تكتمل في الكويت حتى الآن.

وقال الجنفاوي إن ملف المعسكر الخارجي قد تم إغلاقه تماما من قبل اللاعبين الذين تفهموا وجهة نظر إدارة النادي في صعوبة الخروج الى معسكر من دون وجود المدرب والجهاز المعاون له.

وأعرب الجنفاوي عن تفاؤله بأداء الفريق في الموسم الجديد، في ظل اجتهاد اللاعبين والجهاز الفني، والدعم غير المحدود الذي تقدمه إدارة النادي.

تدريب فريق الجهراء

سلة البرتقالي تستعد لـ «العربية» في تونس

جابر الشريفي

أكد خالد النجم مدير لعبة كرة السلة في نادي كاظمة ان الفريق الأول للنادي سيقيم معسكراً تدريبياً في تونس استعداداً للبطولة العربية للأندية المزمع اقامتها في المغرب خلال اكتوبر المقبل، مشيراً الى ان ادارة النادي تنتظر وصول الدعوة الرسمية لاعتماد ميزانية المعسكر التدريبي والمشاركة في البطولة من قبل الهيئة العامة للشباب والرياضة.

وأشار النجم في تصريح خاص لـ"الجريدة" إلى أن إدارة النادي ستقوم بتدعيم صفوف الفريق بمحترفين اجنبيين قبل انطلاق البطولة التي يسمح نظامها بمشاركة ثلاثة محترفين في البطولة، إلا ان ميزانية النادي لا تسمح بالتعاقد مع ثلاثة لاعبين، موضحاً أن اختيار المحترفين يقع على عاتق الجهاز الفني بقيادة المدرب البحريني سلمان رمضان.

وأوضح النجم أن الفريق سيبدأ تدريباته الرسمية استعداداً للموسم الجديد خلال الأسبوع المقبل، مؤكداً ان المنافسة في البطولة المحلية المقبلة لن تتغير بإلغاء قرار مشاركة اللاعب الأجنبي اذ ستنحصر كالعادة بين أربعة أو أندية خمسة.

وأشار النجم الى ان كاظمة سيواجه مشكلة كبيرة قبل المشاركة في البطولة العربية تتمثل بافتقاده العناصر الدولية التي ستشارك مع المنتخب الوطني في بطولة الخليج، مما يؤثر على برنامج اعداد الفريق، مشدداً على ضرورة حل هذه المشكلة مع لجنة المنتخبات في الاتحاد، لاسيما أنها لن تواجه كاظمة فحسب بل ستواجه كل الأندية الخليجية المشاركة في البطولة العربية لأنها ستفتقد أبرز عناصرها.

واختتم النجم تصريحه بإعلانه اغلاق باب المفاوضات مع الأندية المحلية بشأن انتقالات اللاعبين بعد فشلها حول بعض اللاعبين لتدعيم صفوف الفريق قبل انطلاق الموسم الجديد بسبب تمسك كل ناد بلاعبيه بعد قرار الجمعية العمومية بإلغاء مشاركة اللاعب الأجنبي في المسابقات المحلية.

خالد نجم

كاظمة يباشر تدريباته على استاد الصداقة والسلام اليوم

أنهى معسكره البحريني بخسارة أمام الحد

يباشر الفريق الأول لكرة القدم بنادي كاظمة تدريباته في السابعة والنصف مساء اليوم على استاد الصداقة والسلام، في المرحلة الثالثة الأخيرة من الاستعدادات للموسم المقبل.

وكان كاظمة اختتم معسكره التدريبي القصير في العاصمة البحرينية المنامة مساء أمس الأول، بالمباراة التجريبية التي واجه فيها الحد البحريني، وخسرها البرتقالي بثلاثية دون رد.

يذكر أن المعسكر انطلق 24 يوليو الماضي، وتخلله لقاء الرفاع البحريني الخميس الماضي، الذي انتهى بخسارة كاظمة بهدف دون رد، ورغم الخسارة فإن الجهاز الفني بقيادة البرازيلي داسيلفا خرج راضيا على أداء اللاعبين، من ملعب النادي الأهلي الذي استضاف اللقاء، خصوصا أن لاعبي المنافس هم الأكثر جاهزية من لاعبي كاظمة، والأعلى كذلك من حيث معدل اللياقة البدنية.

فابيانو اجتاز الفحص الطبي

إلى ذلك، اجتاز المحترف البرازيلي فابيانو الكشف الطبي بنجاح، بعد خضوعه للفحص الطبي الخميس الماضي في مستشفى ابن سينا بالبحرين، خلال ثلاث ساعات متواصلة، ليتم التأكد من عدم إصابته بإصابة مزمنة قد تعوق استمراره مع الفريق.

وباجتيازه الفحص الطبي، تم تفعيل العقد الذي وقع عليه فابيانو مدة ثلاث سنوات، قابلة للتجديد بموافقة الطرفين (النادي واللاعب).

العنيزي: ثلاث تجريبيات

من ناحيته، أكد نائب مدير الكرة بالنادي صالح العنيزي أن معسكر البحرين حقق الفوائد المرجوة منه، وفي مقدمتها الارتقاء بالمستويين الفني والبدني.

وأضاف العنيزي، في تصريح لـ"الجريدة، "الخسارة أمام الرفاع ثم الحد لا تمثل لنا أدنى أهمية، خصوصا أن الهدف الأول من المباريات التجريبية يتمثل في تجهيز اللاعبين والارتقاء بمستواهم الفني والبدني، وهو الذي تحقق بالفعل".

ولفت إلى أنه سيتم التنسيق مع بعض الأندية لمواجهتها وديا خلال الفترة المقبلة، حيث طلب داسيلفا لعب مباراتين إلى ثلاث مباريات خلال المرحلة المقبلة.

جانب من المباراة الأخيرة للبرتقالي مع الحد البحريني

«ناشئي اليد» يتدرب على فترتين استعداداً لمعسكر سلوفينيا

المدرب محمد مبارك يتحدث إلى لاعبي المنتخب في تدريب سابق

محمد عبدالعزيز

يواصل منتخبنا الوطني لكرة اليد للناشئين تدريباته اليومية على صالة الاتحاد الكويتي للعبة بالدعية، استعداداً لخوض منافسات بطولة كأس آسيا للناشئين لكرة اليد، المؤهلة لنهائيات كأس العالم للناشئين، والمقرر إقامتها بالأردن في سبتمبر المقبل.

يبدأ اليوم منتخبنا الوطني للناشئين لكرة اليد تدريباته المكثفة على فترتين صباحية ومسائية مدة ثلاثة ايام متتالية على صالة الاتحاد للعبة بمنطقة الدعية، تحت قيادة جهازه الفني المكون من المدرب محمد مبارك ومساعده رائد السكران.

ويأتي ذلك استعداداً للسفر فجر الخميس المقبل الى سلوفينيا لإقامة معسكر المنتخب التدريبي هناك مدة 25 يوما، تمهيداً لخوض غمار المنافسة في بطولة كأس آسيا للناشئين لكرة اليد، المؤهلة لنهائيات كأس العالم للناشئين، والمقرر أن يستضيفها الأردن خلال الفترة من 6 حتى 16 سبتمبر المقبل.

وكان الأزرق استأنف تدريباته يوم الخميس الماضي بعد اجازة عيد الفطر. يذكر ان المرحلة الاولى انطلقت أواخر شهر يونيو الماضي واستمرت طوال شهر رمضان المبارك.

ويسعى مدرب الفريق محمد مبارك الى تهيئة اللاعبين بدنياً وفنياً بالشكل اللائق خلال الفترة الحالية، استعداداً لخوض المرحلة الثانية من خطة الاعداد، والتي سيخوض فيها المنتخب ثماني مباريات تجريبية في معسكره السلوفيني مع فرق ومنتخبات أوروبية قوية، وسيكون التركيز خلالها على الجانبين الخططي والتكتيكي، إضافة الى الاستقرار على التشكيلة النهائية التي سيعتمد عليها المنتخب خلال مباريات البطولة، على أمل الظهور بالشكل الجيد وحجز إحدى بطاقات التأهل لنهائيات كأس العالم للناشئين.

القائمة النهائية

وسيتم الإعلان الرسمي عن القائمة الأساسية للفريق التي تضم 19 لاعبا بعد غد الثلاثاء، وذلك عقب الانتهاء من التدريبات استعداداً ليوم المغادرة، وسينضم اللاعبون الخمسة الموجودون حالياً ضمن صفوف منتخب الشباب بعد انتهاء منافسات بطولة كأس آسيا للشباب المقامة حالياً في ايران ليصبح العدد 24 لاعبا، وعقب انتهاء مدة المعسكر سيكون الجهاز الفني قد استقر على القائمة النهائية التي سيخوض بها مباريات البطولة، والتي تضم 16 لاعبا سيدافع بهم المنتخب عن حظوظه في المنافسة على لقب البطولة وبطاقة التأهل لنهائيات كأس العالم المقبلة.

«شباب اليد» يفوز على العراق في افتتاح كأس آسيا

حقق منتخبنا الوطني للشباب لكرة اليد فوزه الأول في منافسات بطولة كأس آسيا للشباب الرابعة عشرة لكرة اليد، المؤهلة لنهائيات كأس العالم البرازيل 2015، التي تستضيفها حالياً مدينة تبريز الايرانية وتستمر حتى 14 أغسطس الجاري، على نظيره العراقي بنتيجة 24 - 20.

وجمعت المباراة المنتخبين أمس في افتتاح منافسات الجولة الأولى من المجموعة الثانية في الدور الاول للمسابقة. وكان الشوط الأول انتهى بالتعادل 9-9، ليحصد شباب الازرق أول نقطتين لهم في سباق المجموعة الثانية «الحديدية».

وسيلتقي غداً منتخبنا الوطني مع نظيره البحريني، ويلعب المنتخب الإيراني المضيف مع منافسه العراقي ضمن الجولة الثانية للمجموعة الثانية للبطولة.

منافسات كأس أمم آسيا لكرة القدم للبراعم تنطلق غداً

تنطلق غداً في مدينة همدان الإيرانية منافسات كأس أمم آسيا لكرة القدم من مواليد عام 2000 للبراعم خلال الفترة من 4 إلى 13 أغسطس الجاري، بمشاركة ثمانية منتخبات هي السعودية وإيران (مستضيف البطولة) والعراق وكوريا الجنوبية وكوريا الشمالية وطاجكستان وتيمور وتايلند.

وغادرت أمس الأول بعثة المنتخب السعودي الممثل الخليجي الوحيد من أجل خوض غمار البطولة بوفد يضم بعثة براعم الأخضر، وعضو مجلس إدارة الاتحاد السعودي لكرة القدم سعد الأحمري، ومدير المنتخب ثنيان العبدان، والإداريين أحمد السالم وعبدالمحسن المحسن، ومدرب المنتخب الوطني عمر باخشوين، ومساعديه الوطنيين محمد العبدلي وجبريل العميري، ومدرب اللياقة عبدالله المهيدب، ومدرب الحراس تركي سلطان، والطبيب عبدالله الحارثي، واختصاصي العلاج الطبيعي المصري أحمد سعيد.

واللاعبون الذين يضمهم الوفد هم: عبدالعزيز المالكي، عبدالرحمن قابور، يونس أحمد، فهد مجرشي، حمد العبدان، أنس الشمراني، ياسر عبدالله، محمد منصور، عبدالعزيز الضويحي، نايف الماس، نواف الدرويش، نهار اليامي، حسين النطار، رعد المولد، عبدالعزيز الرفاعي، هاشم الأسمري، بندر الشمري، فارس الخريمي، راكان السقيان، عبدالله السواط، فاروق أبو حجر.

بطولة المعاقين للشباب تنطلق اليوم في لندن

يشارك منتخب الكويت لرياضة المعاقين للشباب في بطولة الألعاب العالمية للشباب لذوي الاعاقة الحركية والبتر العاشرة التي تستضيفها لندن اليوم.

يشار الى ان عدد الدول المشاركة في الألعاب هذا العام بلغ 35 دولة، وتشمل 350 لاعبا مع 150 عنصرا من الأجهزة الفنية والإدارية، وتشارك الجانب الكويت دولتان خليجيتان، هما الإمارات والسعودية، والألعاب المدرجة في البرنامج هي ألعاب القوى ورماية القوس والسهم ورفعات قوة وتنس طاولة ومبارزة بالسيف وسباحة.

يذكر ان اليومين الأوليين للمنتخبات سيقتصران على تصنيف بعض اللاعبين واللاعبات غير المصنفين، وفقا لقدرات كل منهم، فضلا عن الاستعداد والتدريب للتأهب والتعود على الملاعب. وتعد بعثة الامارات أكبر بعثة مشاركة في البطولة العالمية للشباب.

منتخب الطائرة يستأنف تدريباته اليوم على صالة الكويت

المدرب الكرواتي رادوفان يتابع اللاعبين في تدريب سابق للمنتخب

يبدأ المنتخب الوطني للكرة الطائرة اليوم على صالة نادي الكويت المرحلة الثانية من برنامج إعداده لخوض منافسات دورة الألعاب الآسيوية المزمع أن تستضيفها مدينة إنشيون الكورية الجنوبية خلال الفترة من 19 سبتمبر إلى 4 أكتوبر المقبلين.

يستأنف المنتخب الوطني الأول للكرة الطائرة اليوم تدريباته على صالة نادي الكويت تحت قيادة المدرب الكرواتي رادوفان، في إطار تفعيل المرحلة الثانية من خطة إعداده لخوض منافسات دورة الألعاب الآسيوية المزمع إقامتها في مدينة إنشيون الكورية الجنوبية خلال الفترة من 19 سبتمبر إلى 4 أكتوبر المقبلين.

وكان أزرق الطائرة بدأ تدريباته مطلع يونيو الماضي على صالة عبدالعزيز الخطيب بالنادي العربي، ثم انتقل التدريب مع بداية شهر رمضان إلى الصالة الفرعية بنادي كاظمة، واستمر هناك حتى أواخر يوليو، لينتقل الى صالة نادي الكويت للمرة الثالثة.

من جانبه، أكد محمد البلوشي إداري المنتخب أنه تم استدعاء معد نادي القادسية زيد الكاظمي للانضمام إلى صفوف المنتخب، ليكون بدلاً من لاعب كاظمة عبدالله بوفتين، الذي اعتذار عن عدم الاستمرار مع الازرق لظروف خاصة. وأشار البلوشي، في تصريح لـ«الجريدة»، إلى أن التدريب خلال الفترة المقبلة سيكون مكثفاً وبشكل يومي على مدار أيام الأسبوع، يتخلله يوم في منتصف الأسبوع لتدريبات الحديد، على أن يكون يوم الجمعة راحة للاعبين.

وأوضح أنه يجري حالياً التنسيق بين مدربي المنتخبين الأول والشباب الذي يستعد حالياً لخوض بطولة الخليج الرابعة للشباب خلال سبتمبر في البحرين لإقامة ثلاث مباريات تجريبية سيتحدد موعدها في وقت لاحق وذلك بهدف الاحتكاك والتطبيق الخططي والتكتيكي للمنتخبين.

وذكر البلوشي أن الفترة المقبلة سيتخللها إقامة معسكرين قصيرين، مدة كل منهما خمسة أيام، اعتباراً من 17 أغسطس في البحرين وقطر، بهدف زيادة الاحتكاك مع منتخبات وفرق قوية استعداداً لخوض مباريات الدورة الآسيوية المتوقع أن تشهد منافسة قوية وشرسة على لقبها بين جميع المنتخبات.

الجيش القطري يفسخ عقد البرازيلي نيلمار بالتراضي

نيلمار دا سيلفا

أعلن نادي الجيش، وصيف بطل الدوري القطري لكرة القدم، فسخ عقد المهاجم البرازيلي نيلمار دا سيلفا بالتراضي، وبات اللاعب حرا في الانتقال لأي ناد آخر.

ووجه النادي، في بيان على موقعه الرسمي على الانترنت، الشكر إلى نيلمار على مجهوداته التي بذلها مع الفريق طوال الموسم الماضي، حيث شارك في دوري نجوم قطر ودوري أبطال آسيا وكأس قطر وكأس سمو الأمير.

وتوج النجم البرازيلي هدافا لفريق الجيش خلال البطولة الآسيوية، إضافة إلى بطولتي قطر وكأس سمو الأمير، فضلاً عن أنه ساهم مع بقية زملائه في تتويج الجيش بلقب كأس قطر.

وانضم نيلمار إلى الجيش قادما من الريان خلال فترة الانتقالات الشتوية بعقد لمدة عامين ونصف، وهو اللاعب الثاني الذي يفسخ الجيش عقده بالتراضي بعد لاعب الوسط الكوري الجنوبي سيو كو.

الأهلي يحفز لاعبيه بلائحة مالية خاصة للفوز بالكونفدرالية

القاهرة - الجريدة.

وافق مجلس إدارة النادي الأهلي برئاسة محمود طاهر على الطلب الذي تقدم به الإسباني خوان كارلوس غاريدو المدير الفني للفريق الأول بوضع لائحة مالية جديدة للفريق خاصة ببطولة الكونفدرالية الإفريقية، من أجل تحفيز اللاعبين على الفوز بها وتعويض الخروج من دوري الأبطال.

كان غاريدو تقدم بطلب لعلاء عبد الصادق المشرف العام على الكرة بالنادي، لتعديل لائحة مكافآت الفريق ووضع لائحة خاصة لتحفيز اللاعبين على تحقيق الفوز باللقب، وهو ما رحب به عبد الصادق وقام بنقله إلى محمود طاهر رئيس النادي، الذي رحب بالأمر.

وعقد طاهر مؤخرا جلسة مع لاعبي الفريق طالبهم خلالها بضرورة تحقيق الفوز على نكانا الزامبي يوم 9 الجاري ضمن مباريات الجولة الخامسة لدوري المجموعات بالكونفدرالية، وعدم الاكتفاء بتحقيق التعادل الذي يضمن للفريق تأهله مباشرة للدور قبل النهائي دون النظر إلى نتيجة الجولة الأخيرة، ولضمان التأهل كأول المجموعة، بما يحفظ للأهلي سمعته وكبرياءه بين فرق القارة السمراء.

إلى ذلك، تلقى مجلس الأهلي خطابا من مسؤولي وكالة الأهرام للإعلان تضمن تحديد موعد 30 الجاري لإرسال مبلغ وقدره 13 مليون جنيه قيمة القسط الأول لعقد الرعاية، وسادت حالة من الارتياح لدى مجلس إدارة النادي الأحمر، لاسيما أن الآونة الأخيرة شهدت حالة من الشد والجذب بين الطرفين بسبب تأخر الوكالة في سداد المستحقات المتأخرة، فضلا عن رغبة القلعة الحمراء في استغلال هذا المبلغ في سداد مقدم عقود بعض اللاعبين الجدد أمثال ثلاثي «المقاولون» باسم علي ومحمد رزق ومحمد فاروق الذين انضموا إلى الأهلي في فترة الانتقالات الجارية.

في سياق مختلف، طالب نادي سبورتنغ لشبونة البرتغالي، رامي ربيعة لاعب الأهلي بالحضور إلى البرتغال خلال 48 ساعة على الأكثر، بعد أن توصل الأهلي لاتفاق مع النادي البرتغالي ينتقل بمقتضاه ربيعة للشبونة مقابل 750 ألف يورو.

الزمالك يُقدم حسام حسن في مؤتمر صحافي

المستشار مرتضى منصور رئيس نادي الزمالك مع حسام وإبراهيم حسن

عقد نادي الزمالك بمقره في ميت عقبة، ظهر أمس، مؤتمراً صحافياً، لتقديم الجهاز الفني الجديد، بقيادة حسام حسن لوسائل الإعلام، وذلك في حضور رئيس النادي، مرتضى منصور، وجميع أفراد الجهاز الفني الجديد.

وفي بداية المؤتمر، وجّه منصور الشكر للمدير الفني السابق للفريق أحمد حسام (ميدو) قائلاً إنه استطاع بإمكانات قليلة أن «يعمل من الفسيخ شربات، واستطاع تحقيق بطولة كأس مصر، وحسام وإبراهيم حسن، جايين يكملوا شغله».

وأضاف رئيس الزمالك أن مشكلة لاعب «الأبيض» السابق طارق السعيد، تنقسم إلى شقين، أولهما وفاء حسام حسن، المدير الفني الجديد للنادي، وإبراهيم حسن، مدير الكرة، لرجل عمل معهما منذ سنوات، والثانية تتمثل في جماهير النادي المحترمة التي رفضت وجوده، بسبب المشكلة التي افتعلها معه شخصياً.

وكشف منصور، أن المفاوضات مع التوأم حسام وإبراهيم لتولي المسؤولية الفنية للفريق، بدأت منذ مجلس كمال درويش، موجهًا الشكر لرئيس الاتحاد الأردني، الأمير علي، لموافقته على ترك «العميد» مسؤولية قيادة المنتخب الأردني، مشيرًا إلى أنه استأذنه قبل التعاقد معهما، مضيفا في الوقت ذاته أنه استأذن نائب رئيس المصري من أجل التعاقد مع طارق سليمان، لتولي منصب المدرب العام للفريق، مشددًا على أن كل الكلام عن منع سليمان من دخول بورسعيد خطأ.

وقال منصور إن عضو مجلس الإدارة أحمد سليمان، لايزال مشرفا عاما على الكرة بالفريق، مؤكدًا أنه في حال حدوث مشكلة سيتم نقلها للإدارة حتى يتخذ قرارا بحلها، مشدداً على أن حسام وإبراهيم حسن وافقا على تولي المسؤولية في وقت صعب، وهذا يرجع إلى «روحهما القتالية».

من جانبه، توجه حسام حسن بالشكر لـ«ميدو»، على الفترة التي قضاها مع «الأبيض»، مؤكدًا أن ما حدث معه (ميدو) هو «سنة الحياة» في عالم كرة القدم.

وأوضح أنه لم يتردد في الموافقة على تولي تدريب الزمالك، بعدما شعر باحتياج النادي إلى خدماته، مبينا أنه سيسعى جاهدًا لتحقيق طموحات جماهير القلعة البيضاء، وأن يكون عند حسن الظن، ومؤكدا أنه سيسعى جاهدًا لقيادة الزمالك نحو الصعود للدور نصف النهائي بمسابقة دوري أبطال إفريقيا، على الرغم من الظروف الصعبة التي يمر بها «الأبيض» في الوقت الحالي.

«الأولمبية السعودية» تشكل لجنة لمتابعة عمل الاتحادات

أصدر الرئيس العام لرعاية الشباب رئيس اللجنة الأولمبية العربية السعودية سمو الأمير عبدالله بن مساعد بن عبدالعزيز قرارا بتشكيل «لجنة استراتيجية الرياضة السعودية»، تعنى بتفاصيل عمل الاتحادات الرياضية للألعاب المختلفة ودراسة أوضاعها، ووضع خارطة طريق تضع الرياضي السعودي في مصاف ذوي الإنجازات على مستوى آسيا والعالم.

وعين المهندس لؤي ناظر رئيسا للجنة، وعضوية عدد من أعضاء اللجنة الاولمبية العربية السعودية وهم سمو الأمير عبدالعزيز بن عبدالله رئيس الاتحاد السعودي للسباحة، وسمو الأمير عبدالحكيم بن مساعد بن عبدالعزيز رئيس الاتحاد السعودي للبولينغ، وأمين عام اللجنة محمد المسحل، ورئيس الاتحاد السعودي للكاراتيه د. إبراهيم القناص، ورئيس الاتحاد السعودي للكرة الطائرة فهد الحريشي، إضافة الى مقعدين إضافيين متغيرين يتم الاستعانة من خلالهما ببعض الخبرات المختلفة في المجالات التسويقية والقانونية والطبية والمالية والفنية وخلافها، حسب الحاجة والمرحلة.

20 سبتمبر موعد انطلاق مسابقة «قطر غاز ليغ»

أعلن الاتحاد القطري لكرة القدم أن مسابقة "قطر غاز ليغ" ستنطلق يوم 20 سبتمبر المقبل بمشاركة 18 نادياً، هي 14 فريقا من فئة رديف الدرجة الأولى، و4 أندية من الدرجة الثانية.

وتقوم إدارة المسابقات واللاعبين بالاتحاد بترتيب جدول المسابقة بالتنسيق مع الجهات ذات العلاقة، ليتم إصداره خلال الفترة المقبلة.

وتم الاتفاق على أن تُستخدَم نفس الملاعب التي ستُستخدَم في مسابقة دوري نجوم قطر، بالإضافة إلى ملعب نادي السيلية.

هيدينك يطلب من فان بيرسي معالجة خلافه مع فان هويدونك

أبدى مدرب منتخب هولندا لكرة القدم رغبته في مصالحة المهاجم فان بيرسي وعضو الجهاز الفني للمنتخب البرتقالي فان هويدونك، وقال إنهما يجب أن يجلسا معاً لحل الخلاف.

هيدينك يتوسط نيستلروي وداني بليند

طالب غوس هيدينك المدرب الجديد لمنتخب هولندا لكرة القدم قائده روبن فان بيرسي معالجة خلافه مع عضو الجهاز الفني بيار فان هويدونك.

وتم اختيار فان هويدونك الذي خاض 46 مباراة مع المنتخب البرتقالي بين 1994 و2004 ضمن الجهاز الفني الجديد للمنتخبات الهولندية بعد رحيل لويس فان غال الى مانشستر يونايتد الانكليزي اثر الحملة الناجحة في مونديال 2014 حيث حلت هولندا ثالثة.

لكن فان هويدونك كان قد انتقد فان بيرسي خلال النهائيات معتبرا ان اللاعب كان يجب ان يستبعد عن التشكيلة الاساسية لعدم التزامه.

ورد آنذاك مهاجم مانشستر يونايتد وسجل في مباراة المركز الثالث امام البرازيل، وطالب من فان هيودونك لاعب فينورد السابق على غراره، التفرغ للعبة الغولف.

وقال فان بيرسي: "يجب ان يتوقف فان هيودونك، يتفرغ للعب الغولف او القيام بشيء آخر. الكل فخور بالفريق لكن فان هويدونك يخلق الذعر من دون اي حجج، لا يتحدث بنية طيبة".

«يجب أن يجلسا معاً»

لكن هيدينك العائد بعد 16 عاما من قيادة المنتخب البرتقالي الى نصف نهائي كأس العالم في فرنسا 1998، قال لصحيفة "ذي صن" البريطانية: "سيحصل نقاش بين فان هويدونك وفان بيرسي، يجب ان يجلسا سويا كرجلين ناضجين ويتحدثا بصراحة. ساحدد موعدا للقاء بينهما قريبا".

واضاف هيدينك الذي ضم في جهازه الفني الهداف السابق رود فان نيستلروي والمدرب المقبل داني بليند: "انا سعيد لعمل فان هويدونك مع منتخب تحت 21 سنة، هو الشخص المناسب ليكون قدوة للاعبين الصاعدين. هناك شيء بيني وبينه وكل من يعرفني يدرك اني افضل الحديث عن الامور السرية علنا. يجب ان نجلس ونوضح كل الامور".

وهذه المرة الثانية التي يشرف فيها هيدينك (68 عاما) على منتخب الطواحين بعدما قاده بين 1995 و1998.

ويمتد عقد المدرب الجديد حتى عام 2016 وسيخلفه من بعده مساعده الحالي بليند للتحضير لكأس العالم 2018، وسيساعده ايضا في مهامه فان نيستلروي (35 هدفا في 70 مباراة دولية).

وعين هيدينك باتريك لودفيكس مدربا لحراس المرمى بدلا من فرانس هوك المنتقل مع فان غال الى مانشستر يونايتد الانكليزي، فيما تولى الدوليون السابقون فان هويدونك وارون فينتر وسوني سيلوي وميكايل رايتسيغر مناصب تدريبية مع منتخبات الفئات العمرية.

وحل هيدينك رابعا مع هولندا في 1998 وكرر المركز عينه في 2002 مع المضيفة كوريا الجنوبية، ثم اشرف على منتخبات استراليا وروسيا وتركيا بعد ان قاد اندية كبيرة على غرار ايندهوفن وريال مدريد الاسباني وتشلسي الانكليزي. وكان مدربا حرا منذ ان ترك انجي محج قلعة الروسي في يوليو 2013.

رونالدينيو يقترب من نيويورك ريد بولز

رونالدينيو

اقترب نجم الكرة البرازيلية المخضرم رونالدينيو من الانضمام إلى صفوف نيويورك ريد بولز الأميركي، وذلك بعد رحيله عن فريقه السابق أتلتيكو مينيرو.

وكشف موقع "يو او ال" البرازيلي أن رونالدينيو سيصل قريبا إلى نيويورك، تمهيدا للتوقيع للنادي الأميركي، مشيرا إلى أن شقيق ووكيل اللاعب، أسيس، يرغب في عدم الكشف عن النادي الجديد لنجم برشلونة وميلان السابق.

وكان اللاعب (34 عاما) صرح بأنه سيعلن خلال أيام ضئيلة عن وجهته المقبلة.

يذكر أن النادي الأميركي يضم في صفوفه المهاجم الفرنسي المخضرم تييري هنري، الذي سبق ولعب إلى جانب النجم البرازيلي بموسم 2007-2008 في برشلونة.

ووصل روني إلى أتلتيكو مينيرو في 2012 وفاز معه بثلاثة ألقاب: بطولة ميناس جيرايس الإقليمية، وكأس ليبرتادوريس وأخيرا سوبر أميركا الجنوبية.

(إفي)

سان لورنزو يحلم بلقب كأس ليبرتادوريس

وصف ليأندرو رومانيولي قائد سان لورنزو امس الاول الحلم الذي يراود النادي الأرجنتيني لكرة القدم وجماهيره في التتويج للمرة الأولى بلقب كأس ليبرتادوريس، بأنه "بالنسبة لنا يعادل الفوز بكأس العالم".

وقال لاعب الوسط المهاجم، في تصريحات نشرتها أمس صحيفة أولية الرياضية، "الأمر أشبه بالفوز بدوري أبطال أوروبا، لا أعرف... أنا أضعه في نفس درجة الفوز بكأس العالم: بالنسبة لنا هو أشبه بالفوز بكأس العالم. إنه أفضل ما قد يحدث في مشواري".

وأضاف: "كأس ليبرتادوريس هو ما تحلم به جماهيرنا منذ ولدت... نلعب لقاء النهائي في ذهننا من الآن بالفعل".

ويحل سان لورنزو ضيفا في أسونسيون الأربعاء المقبل على ناسيونال باراغواي، في مباراة ذهاب نهائي كأس ليبرتادوريس، بعدها بأسبوع يتحدد مصير اللقب في بوينس ايرس.

وقال رومانيولي، أحد أبرز نجوم الفريق، "إننا سعداء للغاية للعب هذا النهائي. إننا نبحث عنه منذ زمن بعيد. نبحث عنه طوال حياتنا".

وروى القائد أن مباراة الذهاب في الدور قبل النهائي أثبتت تفوق ناسيونال على ديفنسور بطل أوروغواي، الذي ودع البطولة نهاية الأمر.

ووصف اللاعب إقامة مباراة الإياب على ملعب فريقه بأنها امر ايجابي، وقال: "هناك احتمالية أن تمتد المباراة لوقت إضافي، وسنفعل ذلك على أرضنا أمام جماهيرنا، وتلك ميزة".

وأشار رومانيولي الى تأثير المدرب إيدجاردو باوزا في الفريق الحالي لسان لورنزو: "علمنا أن الكأس لا تلعب بنفس طريقة الدوري، كما علمنا كيفية اللعب في المرتفعات، وكيفية إيقاف منافس في ظروف مختلفة... إنه مدرب ممتاز وشخص عظيم. ذلك يميزه بصورة أكبر".

(د ب أ)

فينغر يمهد لرحيل فرمايلن ويردّ على جيرارد

فتح المدرب الفرنسي المخضرم أرسين فينغر المدير الفني لفريق أرسنال الإنكليزي أمس الأول الباب أمام رحيل المدافع البلجيكي توماس فيرمايلن إلى برشلونة الإسباني.

ارسين فينغر

مهّد الفرنسي ارسين فينغر مدرب ارسنال الإنكليزي لرحيل مدافعه البلجيكي توماس فيرمايلن، ورد على قائد إنكلترا السابق ستيفن جيرارد الذي استخف بقوة "المدفعجية".

وعن فيرمايلن (28 عاما) الذي وصل مع بلاده الى ربع نهائي مونديال 2014 ويرتبط اسمه بالرحيل الى مانشستر يونايتد الانكليزي وبرشلونة الاسباني، قال فينغر في مؤتمر صحافي أمس الأول الجمعة: "من المحتمل أن يرحل".

وانضم فيرمايلن عام 2009 الى أرسنال من اياكس امستردام الهولندي، لكنه لم يخض الموسم الماضي سوى 14 مباراة مع الفريق اللندني في الدوري الممتاز.

وأضاف فينغر انه في حال رحيل فيرمايلن، المصاب حاليا، سيضطر نادي شمال لندن لإيجاد بديل له لأنه "عضو مهم في فريقنا".

وكشف فينغر انه لم ينته بعد من سوق الانتقالات برغم ضمه المدافع الشاب كالوم تشامبرز من ساوثمبتون، المهاجم التشيلي اليكسيس سانشيس من برشلونة الاسباني، الظهير الايمن الفرنسي ماتيو دوبوشي من نيوكاسل والحارس الكولومبي دافيد اوسبينا من نيس الفرنسي: "أنا سعيد جدا لأني قمت بما أرغب وآمل بالمزيد".

واضاف: "إنه الأول من اغسطس وفترة الانتقالات تقفل في الحادي والثلاثين منه. هذه فترة طويلة. نحن في موقع متقدم مقارنة مع المواسم الاخيرة، لأن فترة توافر اللاعبين كانت أكبر هذه المرة".

لن يتعاقد مع كوينتيرو

ورأى فينغر انه لن يتعاقد مع الكولومبي خوان كوينتيرو (21 عاما) لاعب وسط بورتو البرتغالي، برغم تأكيد الصحف الإنكليزية بالوصول الى اتفاق مع احد نجوم كولومبيا في المونديال الأخير مقابل نحو 16 مليون جنيه استرليني.

وكشف فينغر ان المهاجم الكوستاريكي جويل كامبل (22 عاما) المعار الى اولمبياكوس اليوناني الموسم الماضي، سيكون ضمن خططه، وقد يلعب ضد بنفيكا البرتغالي وديا.

من جهة أخرى، رد فينغر على ستيفن جيرارد لاعب وسط ليفربول، الذي اعتبر أن زميله السابق المهاجم الاوروغوياني لويس سواريز (انتقل الى برشلونة الإسباني الصيف الحالي) كان افضل من ان ينتقل الموسم الماضي الى ارسنال مقابل 40 مليون جنيه: "لا يوجد لاعب افضل من ان ينتقل الى ارسنال، وستيفن جيرارد يعرف ذلك. لكني أتفهم ان يكون قد طلب منه آنذاك البقاء، كي يلعب الى جانبه ويحصل على فرصة إحراز لقب البرمير ليغ. لكن ذلك لم يحصل، وبطبيعة الحال، ترك سواريز".

وكان جيرارد قال يوم الخميس الماضي: "العام الماضي قلت له (سواريز) "لا تذهب الى أرسنال"، مع كل الاحترام الذي أكنه للفريق، قلت له إنه افضل من الذهاب الى ارسنال.

فولفسبورغ يعرض 22 مليون يورو لديسترو

ماتيا ديسترو

ذكرت صحيفة "بيلد" الألمانية امس أن نادي فولفسبورغ الألماني لكرة القدم يستعد لدفع 22 مليون يورو لضم ماتيا ديسترو مهاجم نادي روما الإيطالي.

ونشط أداء روما في سوق الانتقالات الصيفية، ولكنه قد يواجه خرقا للائحة اللعب النظيف إذا لم يقم ببيع بعض لاعبيه أيضا.

وقدم ديسترو (23 عاما) مسيرة طيبة مع روما في الموسم الماضي، حيث شارك في 20 مباراة، وأحرز 13 هدفا في الدوري الإيطالي.

(د ب أ)

روما يفاوض الكاميروني صامويل إيتو

إيتو

ذكرت تقارير إعلامية أمس أن المهاجم الكاميروني المخضرم صامويل إيتو في طريقه للانتقال إلى نادي روما.

وأشار الموقع الإلكتروني لصحيفة "او غوغو" البرتغالية إلى أن إيتو مهاجم إنتر ميلان وتشلسي سابقا، توصل إلى اتفاق مع إدارة روما بالفعل، وأن اللاعب البالغ من العمر 33 عاما في طريقه للسفر إلى العاصمة الإيطالية لتوقيع العقود.

من جهة أخرى، أوضحت صحيفة "لا غازيتا ديللو سبورت" أنها أجرت اتصالا بإدارة نادي روما، التي أكدت بدورها أنه لا توجد مفاوضات مع اللاعب.

يذكر أن صامويل إيتو يعتبر حاليا لاعبا حرا، بعد انتهاء عقده مع تشلسي، وكان الحديث خلال الأيام القليلة الماضية يؤكد أن اللاعب قريب من التعاقد مع نادي ويستهام، وإن كانت صحيفة «ميرور» الإنكليزية أكدت انسحاب الفريق من الصفقة، بعد رفض اللاعب خفض مطالبه المالية، حيث يتطلع للحصول على 150 ألف يورو أسبوعيا.

ولعب ايتو أفضل ايامه مع نادي برشلونة الاسباني، وفاز بلقب دوري ابطال اوروبا مرتين (2006 - 2009)، كما توج بلقب الدوري الإسباني ثلاث مرات (2005 - 2006 - 2009)، وبعد انتقاله الى انتر ميلان الايطالي عام 2010 أحرز خماسية تاريخية تمثلت في الدوري الايطالي ودوري ابطال اوروبا وكأس ايطاليا، وكأس العالم للاندية وكأس السوبر الاوروبي.

(د ب أ)

سلة أخبار

روملو من فيرونا إلى يوفنتوس

يخضع لاعب الوسط البرازيلي رومولو للفحص الطبي، قبل انتقاله من فيرونا الإيطالي الى يوفنتوس، حامل لقب الدوري، حسبما ذكر الاخير امس.

ووصل الجناح البرازيلي-الايطالي، البالغ 27 عاما، مساء أمس الاول، الى تورينو، ونشر موقع "السيدة العجوز" صوره قبل الخضوع للفحص الطبي.

وانتقل رومولو على سبيل الاعارة مقابل مليون يورو، مع خيار شرائه في نهاية الموسم مقابل 7 ملايين يورو.

وحمل رومولو سوزا اوريستيس كالديرا ألوان عدة اندية في السنوات الثماني الماضية على غرار جوفنتود، متروبوليتانو، شابيكوينسي، سانتو اندري، كروزيرو، اضافة الى فيورنتينا وفيرونا الايطاليين.

وكان رومولو ضمن لائحة المدرب تشيزاري برانديلي الاولية لخوض مونديال البرازيل 2014 مع ايطاليا، بعد تألقه مع فيرونا، لكنه استبعد عن لائحة الـ23 النهائية.

زينيت يعير أنسالدي لأتلتيكو

توصل نادي أتلتيكو مدريد الإسباني وزينيت سان بطرسبرغ الروسي لكرة القدم إلى اتفاق بشأن انتقال اللاعب الأرجنتيني كريستيان أنسالدي من زينيت إلى أتلتيكو على سبيل الإعارة لموسم واحد، حسبما أكد أتلتيكو امس الاول.

ويستطيع أنسالدي (27 عاما)، الذي انتقل لزينيت قبل عام واحد فقط قادما من روبن كازان الروسي، أن يشغل بعض الفراغ الذي يعانيه أتلتيكو في الدفاع، وذلك تحت قيادة المدرب الأرجنتيني دييغو سيميوني المدير الفني لأتلتيكو.

وخاض أنسالدي حتى الآن ثلاث مباريات دولية فقط مع المنتخب الأرجنتيني.

وقال خوسيه لويس بيريز كامينيرو مدير الكرة بنادي أتلتيكو إن أنسالدي سيساعد الفريق "على زيادة قدرة الفرق على المنافسة".

(د ب أ)

توتنهام يضم إيريك دير رسمياً

أعلن نادي توتنهام الإنكليزي لكرة القدم امس رسميا عن ضم قلب الدفاع ايريك دير من صفوف سبورتينغ لشبونة مقابل 5 ملايين يورو.

وكشف توتنهام الخميس عن توصله إلى اتفاق بشأن ضم دير (20 عاما)، قبل أن يعلن امس اجتياز اللاعب للكشف الطبي وتوقيعه عقداً رسمياً مع الفريق.

وقال دير للموقع الرسمي لتوتنهام: "بالتأكيد توتنهام ناد كبير. أعرف الكثير عنه منذ كنت صغيرا . لقد استمتعت دائما بطريقة لعب الفريق، وأسلوب لعبه الهجومي"، مضيفا: "هذا الموسم أريد التأقلم بشكل سريع في الدوري الإنكليزي الممتاز، وبذل قصارى جهدي من أجل تقديم أفضل موسم ممكن".

(د ب أ)

الباراغواي ترشح نابوت لخلافة غروندونا في الفيفا

أعرب السكرتير التنفيذي لاتحاد أميركا الجنوبية لكرة القدم (كونميبول) فرانسيسكو فيجيريدو بريتز عن اعتقاده بأن يكون رئيس اتحاد اللعبة في الباراغواي خوان أنخل نابوت أحد المرشحين لخلافة الأرجنتيني خوليو غروندونا في منصب نائب رئيس الاتحاد الدولي (فيفا).

وذكر مسؤول الكونميبول امس أن مواطنه نابوت هو نائب رئيس الكونميبول، والخليفة المؤكد للأوروغوياني إيوخينيو فيجيريدو في رئاسة الاتحاد القاري.

(د ب أ)

أنشيلوتي: كاسياس أساسي في كأس السوبر الأوروبي

منح أنشيلوتي، مدرب ريال مدريد، الثقة لحارس المرمى وقائد الفريق إيكر كاسياس مجدداً، بعد ما أكد أنه سيلعب بشكل أساسي في المباراة المرتقبة أمام إشبيلية في كأس السوبر الأوروبي.

أكد الإيطالي كارلو أنشيلوتي، المدير الفني لريال مدريد الإسباني أنه يعتزم الدفع بإيكر كاسياس أساسيا في مواجهة إشبيلية في كأس السوبر الأوروبي.

وقال: "كاسياس سيلعب أساسيا في كأس السوبر الأوروبي".

وعن دييغو لوبيز، قال "انه محترف، ودائما ما يعمل بشكل جيد للغاية، كما أنني أراه مركزا كما لم يكن من قبل، لأنه يعرف أنه لاعب في ريال مدريد وعدم مشاركته في كأس السوبر لا تعني أنه لا يحظى بثقتنا جميعا".

وأكد أنه يعتمد على لوبيز خلال الموسم المقبل، الذي ينطلق في غضون الأسابيع المقبلة.

وبسؤاله عن تقييمه للحارس الكوستاريكي كيلور نافاس علّق "يجب ألا أخبركم بالمشكلات التي واجهناها العام الماضي في التعامل مع موضوع دييجو لوبيز وكاسياس، لذا فلن أتحدث عن حارس ليس ضمن فريقي".

وأكد أنه لا يعرف شيئا عما يتعلق باللاعب الأرجنتيني أنخل دي ماريا، لأنه لايزال في عطلة، ومن المقرر أن ينضم لتدريبات النادي الملكي بعد غد الثلاثاء.

وعلى صعيد آخر، أضاف: "رونالدو يتدرب منفردا، الأمر الذي سيفعله عندما نعود إلى مدريد، حيث سنواصل الاستعدادات لكأس السوبر. رونالدو سيكون أحد اللاعبين الذين سأعتمد عليهم في مواجهة إشبيلية".

وأوضح أن الخطة الموضوعة كانت تتمثل في إراحة رونالدو بقدر المستطاع بعد انضمامه لمعسكر الفريق في الولايات المتحدة، على أن تبدأ التدريبات الحقيقية بالنسبة له في مدريد.

وأضاف أن انضمام كريستيانو لبعثة الفريق في الولايات المتحدة جاء نظرا لكونه نجم الفريق، وبناء على طلب من جماهير ريال مدريد في الولايات المتحدة.

فان غال سيجد صعوبة

من جانب آخر، أكد أنشيلوتي أن الهولندي لويس فان غال سيجد صعوبة كبيرة في الفوز بلقب الدوري الإنكليزي الممتاز في الموسم الأول له مع مانشستر يونايتد، رغم كونه مدربا صاحب خبرة كبيرة.

وأعرب انشيلوتي عن إعجابه بفان غال قبل مباراة ريال مدريد مع مانشستر مساء أمس في الكأس الدولية للأبطال.

وشدد انشيلوتي الذي قاد تشلسي للقب الدوري والكأس في 2010، على أن فان غال سيقوم بمهمة رائعة في أولد ترافورد.

ولكنه أشار إلى أن المدرب السابق لأياكس أمستردام وبرشلونة وبايرن ميونيخ سيواجه صعوبة في قيادة مانشستر إلى منصة التتويج عقب المسيرة الباهتة التي عاشها الفريق في الموسم الماضي.

ونقلت شبكة "سكاي سبورتس" عن انشيلوتي قوله "فان غال مدرب صاحب خبرة كبيرة، يمتلك مسيرة رائعة في العديد من الدول، واعتقد أنه سيقوم بمهمة رائعة في مانشستر يونايتد".

وأضاف "لقد قدّم مهمة رائعة مع هولندا في كأس العالم".

وأشار "عقب رحيل سير أليكس فيرغسون فإن الموسم الماضي كان عصيبا بالنسبة لمانشستر يونايتد، ولكن الفريق تعاقد مع عدد من اللاعبين الجيدين بهدف إعادة بناء الفريق".

وأوضح "الدوري الإنكليزي الممتاز مسابقة ذات طابع تنافسي شديد، وليس من السهل الفوز باللقب في أول موسم له (فان غال)".

(د ب أ)

أنشيلوتي يشارك لاعبي الريال التدريبات

رونالدو لا يستبعد العودة إلى مانشستر

البرتغالي رونالدو

لم يستبعد النجم البرتغالي الدولي كريستيانو رونالدو فكرة العودة إلى صفوف مانشستر يونايتد الإنكليزي بعد خمسة أعوام من انتقاله إلى ريال مدريد.

وانتقل رونالدو من مانشستر إلى الريال في 2009 مقابل 94 مليون يورو، بعد أن قضى ستة أعوام في أولد ترافورد.

وقال رونالدو للمراسلين الصحافيين: "مانشستر يونايتد أحد الأندية المفضلة لي، الكل يعرف أنني عندما اتحدث عن ريال مدريد فإنني اتحدث ايضا عن اليونايتد"، مضيفاً: "كنت في الثامنة عشرة من عمري عندما التحقت بهذا النادي، فزت هناك بكل الألقاب، ونلت أفضل معاملة ممكنة، لذا فإنني أقدر ذلك وفي المستقبل من يعرف ما الذي قد يحدث".

وأشار إلى أن "لدي ذكريات رائعة وأقدر هذا النادي، بالنسبة لي هو أحد أفضل الأندية في العالم".

وأوضح قائد المنتخب البرتغالي: "مازلت على اتصال ببعض لاعبي مانشستر، لأنني عندما كنت هناك، ارتبطت بعلاقة جيدة مع الجميع".

وختم رونالدو حديثه بالقول: "بالتأكيد أنا سعيد في الريال، إنه بيتي، ولكن مانشستر يونايتد تعامل معي بشكل مذهل".

من جانب آخر كشفت تقارير إخبارية، أمس، أن البرتغالي كريستيانو رونالدو «أهدى» أخصائيي العلاج الطبيعي والمسؤولين عن تجهيز ملابس اللاعبين هواتف (آي فون 5 إس).

وأشارت صحيفة «آس» الإسبانية على موقعها الالكتروني إلى أن «صاروخ ماديرا» أهدى أخصائيي العلاج الطبيعي والمسؤولين عن تجهيز ملابس اللاعبين أحدث هواتف (آي فون)، فور وصوله إلى معسكر ريال مدريد في الولايات المتحدة.

وأوضح المصدر أن هاتفا واحدا تبقى مع كريستيانو، لكنه لم يتردد في إعطائه للاعب الصاعد ماركوس يورينتي الذي كان موجودا بالقرب منه.

وأضاف أن هذه ليست المرة الأولى التي يقوم فيها النجم البرتغالي بهذه المبادرة، إذ وزع بعد فوزه بالكرة الذهبية، هواتف ذكية من أحدث طراز على زملائه والجهازين الطبي والفني وأخصائيي العلاج الطبيعي.

(د ب أ)

برشلونة يستغني عن ألفيش

ألفيش

كشفت تقارير اخبارية امس أن برشلونة الإسباني قرر الاستغناء عن خدمات ظهيره الأيمن البرازيلي داني ألفيش خلال موسم الانتقالات الحالي.

وأشارت صحيفة "سبورت" الكتالونية إلى أن المدير الفني الجديد للبرسا لويس انريكي اتخذ قرارا بالاستغناء عن خدمات اللاعب، موضحة أن النادي الكتالوني يعتزم اخطاره بتقييم العروض التي قد يتلقاها.

وأوضح المصدر أن ألفيش كان قرر، خلال عطلته البقاء في صفوف النادي، رغم أن محيطه أوصاه بتقييم العروض التي قد يتلقاها، الا أنه لم يحصل على عقد يدفعه إلى الرحيل عن البرسا، ولكن يبدو أن الوضع سيختلف.

وأضاف المصدر أن النادي سيطلب من اللاعب التعاون معه للوصول إلى صفقة تدر على الطرفين أكبر عائد ممكن، سواء ماديا للبرسا أو كرويا لألفيش.

وينتهي عقد ألفيش مع النادي الكتالوني الصيف المقبل، وكان ألمح إلى رغبته في تغيير وجهته في الموسم المقبل، وسط شائعات متزايدة حول انتقاله إلى باريس سان جرمان أو موناكو في الدوري الفرنسي.

(إفي)

بوسكيتس يرث الرقم 5 من بويول

ورث لاعب وسط برشلونة الإسباني سيرجيو بوسكيتس الرقم 5 بطلب من المدافع المعتزل كارليس بويول بحسب ما ذكر النادي الكاتالوني أمس الأول.

وارتدى بوسيكتس الرقم 28 عندما استهل مشواره مع برشلونة في 2008-2009 تحت إشراف المدرب السابق بيب غوارديولا، ثم الرقم 16 في السنوات الخمس التالية.

من جهته، حمل بويول، المعتزل في نهاية الموسم الماضي، الرقم 5 خلفا للمدافع السابق ابيلاردو فرنانديز، بين 2002 و2014، إذ خاض 593 مباراة رسمية بينها 481 بهذا الرقم الذي أصبح خالدا في ذكرى النادي.

وقال بوسكيتس: "يشرفني أن أرتدي الرقم 5، وأن يفكر بويول في منحي هذا الشرف".

المكسيكي أوتشوا ينضم إلى ملقا رسمياً

أوتشوا بعد توقيع العقد مع نائب رئيس نادي ملقا

تعاقد الحارس المكسيكي غييرمو أوتشوا، احد نجوم مونديال 2014، مع ملقا الاسباني بحسب ما ذكر الاخير امس الاول.

واجتاز الدولي أوتشوا (29 عاما) "بنجاح الفحص الطبي"، وسيتم تقديمه لاحقا كما ذكر النادي في بيان، ليجد حلا لرحيل حارسه الارجنتيني ويلي كابايرو الى مانشستر سيتي الانكليزي.

ووصل اوتشوا الى نهاية عقده مع اجاكسيو الفرنسي الهابط الى الدرجة الثانية.

وتألق "ميمو" في مباراة بلاده مع البرازيل المضيفة في الدور الاول من المونديال (صفر-صفر) حيث قام بعدة صدات مميزة، وخرج من الدور الثاني امام هولندا 1-2.

وحمل أوتشوا ألوان أميركا بين 2004 و2011 عندما انتقل الى فرنسا.

من جانب آخر، أعرب أوتشوا عن سعادته بارتداء القميص رقم 13 مع فريقه الجديد ملقا، مؤكدا أنه قميص «الحظ» بالنسبة له.

وأوضح أوتشوا: «ولدت يوم الجمعة 13 (يوليو) وبدأت مشاركاتي بكأس العالم 13 (يونيو) في الساعة 13... إنه الرقم الذي يجلب لي الحظ».

ويعوض أوتشوا، أحد نجوم بطولة كأس العالم 2014 بالبرازيل، فريق ملقا بهذا عن رحيل الحارس الأرجنتيني ويلي كابايرو (32 عاما) إلى مانشستر سيتي الإنكليزي.

وفرض أوتشوا نفسه ضمن نجوم المونديال البرازيلي، وأصبحت لديه الفرصة الآن للعب في الدوري الإسباني الذي كان أحد أحلامه.

عودة مفاجئة للامبارد إلى مانشستر سيتي

لامبارد

سيواجه لاعب الوسط الإنكليزي فرانك لامبارد، الذي امضى 13 موسما مع تشلسي، فريقه السابق في سبتمبر المقبل بعد اقتراب اعارته من نيويورك سيتي الاميركي الى مانشستر سيتي الانكليزي، بحسب تقارير اعلامية.

وذكرت "نيويورك ديلي نيوز" ومعظم الصحف البريطانية المحلية ان لامبارد، أفضل هداف في تاريخ الفريق اللندني، والذي وقع عقدا للانتقال الى فريق نيويورك سيتي إف سي الأميركي لعامين ونصف، سيعار إلى مانشستر سيتي لستة اشهر ثم يعود ليخوض اولى مبارياته في الدوري الاميركي في مارس المقبل.

وبحسب الصحيفة، يأمل لامبارد (36 عاما) ان يبقى في عداد المنتخب الوطني من خلال بقائه في الدوري الانكليزي.

وشارك لامبارد مع بلاده في مونديال 2014، وخرج من الدور الاول، لكنه لم يخض الا مباراة واحدة في مواجهة كوستاريكا، بعد ان سجل 29 هدفا في 126 مباريات منذ 1999.

وتشارك مانشستر سيتي وفريق نيويورك يانكيز للبايسبول لخلق فريق في دوري كرة القدم الاميركي في مايو 2013، وتعاقد ايضا مع المهاجم الاسباني المخضرم دافيد فيا، وسيكون الاخير معارا الى ملبورن الاسترالي، النادي الشقيق لسيتي في استراليا، لثلاثة اشهر حتى انطلاق الدوري الاميركي.

ويلعب سيتي حامل اللقب مع تشلسي في 23 سبتمبر في البريمر ليغ، ثم يزور لاعبو المدرب التشيلي مانويل بيليغريني لندن في 31 يناير 2015.

ودافع لامبارد، لاعب وست هام السابق، عن ألوان تشلسي منذ 13 عاما (موسم 2001-2002) وأحرز معه على الخصوص دوري ابطال اوروبا (2012) والدوري الاوروبي "يوروبا ليغ" (2013) والدوري الانكليزي (2005 و2006 و2010).

سبيرز يمدد عقد الفرنسي توني باركر

توني باركر

اعلن سان انتونيو سبيرز، بطل دوري كرة السلة الاميركي للمحترفين، امس الاول انه مدد عقد لاعبه الفرنسي توني باركر لعدة سنوات.

ولم يكشف سان انتونيو تفاصيل العقد، لكن باركر (32 عاما) صرح لموقع ياهو سبورتس بأن مدة العقد الجديد 3 سنوات وقيمته المالية 45 مليون دولار (نحو 33.5 مليون يورو).

وسجل باركر، الذي يلعب في الدوري الاميركي منذ 13 عاما، معدلا وسطيا 16.7 نقطة و5.7 تمريرات حاسمة و2.3 متابعة في المباراة الواحدة خلال الموسم الماضي.

ولعب باركر منذ انضمامه عام 2001 الى سان انتونيو 940 مباراة سجل فيها معدلا وسطيا 17.1 نقطة و6 تمريرات و3 متابعات، منها 196 مباراة في الادوار النهائية (بلاي اوف) سجل فيها معدلا وسطيا 18.9 نقطة و5.3 تمريرات حاسمة و3 متابعات.

يذكر ان سان انتونيو احرز اللقب 5 مرات اولاها عام 1999، ثم مع باركر اعوام 2003 و2005 و2007 (اختير باركر افضل لاعب) و2014.

الجريدة. aljarida www.aljarida.com يومية سياسية مستقلة
تصدر في الكويت عن شركة الجريدة للصحافة والنشر والتوزيع
الصالحية - شارع فهد السالم - مبنى أسامة
تلفون: 22257036 / 22257037 - فاكس: 22257035 - ص. ب: 29846 صفاة 13159 الكويت
شكاوى التوزيع والاشتراكات: خدمة العملاء: تلفون: 1828111 - فاكس: 22252540
الإعلانات:
شركة الجريدة للصحافة والنشر والتوزيع
تلفون: 1828111 فاكس: 22252537
البريد الإلكتروني: ads@aljarida.com
التوزيع:
شركة المجموعة التسويقية
للدعاية والإعلان والنشر والتوزيع ذ. م. م.
تلفون: 24919620 - فاكس: 24839487

الجريدة aljarida
رئيس التحرير خالد هلال المطيري

آخر كلام

آمال

سينيور آل أخمي يشكر دبي وماراذونا...

محمد الوشيحي
alwashi7i@aljarida.com

عودة إلى الكتابة بعد الإجازة، وهي إجازة مغضوب عليها وملعونة، ومقالة طويلة مجنونة.

وغادرت الكويت، وكي أرتاح، أعلنت القطيعة للأخبار وللقوافل التي تنقلها، لكن عقب نحو أربعة أيام، حُبس مسلم البراك، فهاجت الدنيا وماجت، فخرج بكفالة، فحُبس بعض المحتجين، ثم جاءت الطامة، فسُحبت "جناسي" النائب السابق عبدالله البرغش وبعض أقربائه، ورئيس مجلس إدارة قناة اليوم (التي أقدّم فيها برنامجي التلفزيوني) أحمد جبر الشمري وأبنائه، وسُحب ترخيص القناة، وبدأ التحريض على جنسيتي و"جناسي" بعض المعارضين، ووو... فصرت أنتظر القوافل عند آبار المياه، بحثاً عن آخر الأخبار.

كنت وقتذاك في الأرجنتين، واكتشفت أنني هارب ومختبئ في لندن، وفق الأخبار المتداولة، وعرفت أنني خنت المعارضة، بمقابل أربعة ملايين دينار وشقة وسيارة فارهة، وقيل بل فاخرة. وتذكرت أن قدمي لم تطأ لندن منذ فتح القسطنطينية، وتحديداً منذ اثنتي عشرة سنة.

ولو أنهم أعطوني أربعة ملايين دينار، لما اكتفيت بخيانة المعارضة وبيعها، كنت وشيت بولدي سعود (ست سنوات)، وأبلغت السلطات عن تعاونه مع "داعش" و"الغربان السود".

وفي الأرجنتين، كنت وصاحبي ملكين متوجين، فنحن "فأل حسن" على الأرجنتين، بحسب كلامهم، إذ لم يسبق لمنتخبهم الوطني أن تجاوز الأدوار الأولى في نهائيات كأس العالم منذ عشرين سنة. لكن الطامة كانت في المباراة النهائية، عندما حوصر المقهى الذي كنت فيه (بقي صاحبي في الفندق) بالسكارى والمجانين الغاضبين لمنعهم من الدخول ومشاهدة المباراة في شاشات المقهى، بسبب امتلائه عن آخره.. وشعرت بالاختناق لشدة الزحام، وأردت الخروج، فرفض مدير المقهى خوفاً من تدافع السكارى الموتورين الواقفين في الخارج بلا قمصان، في عز البرد القارس.

وبدأت المباراة، ودقت ساعة الجنون، ووضع الشيطان يده على قلبه وتمتم "اللهم سلّم سلّم"، ووضعت أصابعي في أذنيّ لشدة الصراخ والخناق والبكاء على كل هجمة ضائعة.. كانت ليلة مجنونة.. وهُزمت الأرجنتين يا صاحبي.. ولا حول ولا قوة إلا بالله.

وخرجت من المقهى بعد أن سمحت لنا القوات الخاصة بالخروج.. ووجدت نفسي بين القوات الخاصة من جهة، والسكارى الموتورين الغاضبين من الجهة الأخرى! وكانت ساعتان من أكثر ساعات حياتي عتهاً وجنوناً، فمن هنا قنابل صوتية ومسيلة للدموع، ومن هناك زجاجات فارغة وحصى وقطع حديد، ولم أنجُ إلا بعد أن اقتربت من الشرطة، رافعاً يديّ ومكرراً: "iam from dubai .. ماراذونا ماراذونا" - لا يعرفون الكويت، هم يعرفون دبي التي يدرّب فيها مارادونا، أو ماراذونا كما يسمونه، فريقاً لكرة القدم، ويعرفون "قطر ايرويز" الشعار الذي يحمله فريق برشلونة ونجمه ميسي، أما الكويت فهي خارج نطاق جماجمهم الكريمة - وتلقفني ثلاثة من الشرطة بصرخات مساوية لصرخاتي ومضادة لها في الاتجاه.. وبعد لأي شديد نجوت، أو "زمطت" كما يقول اللبنانيون.

وما إن وصلت إلى الشارع الآخر حتى قابلني مئات من السكارى هاربين من الشرطة التي تطاردهم، فرفعت شعار "اشرد يبو سلمان"، وشرد أبوسلمان مع السكارى الغاضبين الهاربين، وفتحت ساقي الطويلتين على أقصاهما، ونثرت ما في جعبتي من شتائم على ميسي الذي أضاع الهجمة، ولعنت جنوني الذي جاء بي إلى الأرجنتين.. وفجأة.. ظهرت مجموعة من القوات الخاصة من الجهة المقابلة، فرحت أغني: "يا حلاوة الحب آه، وحبيبي وأنا وياه"، فهرب السكارى حفظهم الله، ودخلوا في أحد الشوارع الفرعية، فتوقفت وكررت صراخي: "دبي دبي.. ماراذونا ماراذونا"، فأمسكني العساكر من يدي، وراحوا يصرخون، فأرد عليهم بصراخ واستغاثة، إلى أن فهموا القصة، وأطلقوا سراحي، فوصلت إلى الفندق، ورحت أقبّل كل من هو أمامي، ووجدت النزلاء مجتمعين حول شاشة الفندق يتابعون آخر أخبار "الحرائق والتكسير والإصابات التي عمت الأرجنتين"، فاتصلت بخدمة النزلاء: "آلو معك سنيور آل أخمي - أي السيد العجمي - احجز لنا طائرة إلى البرازيل يرحم أمك"!

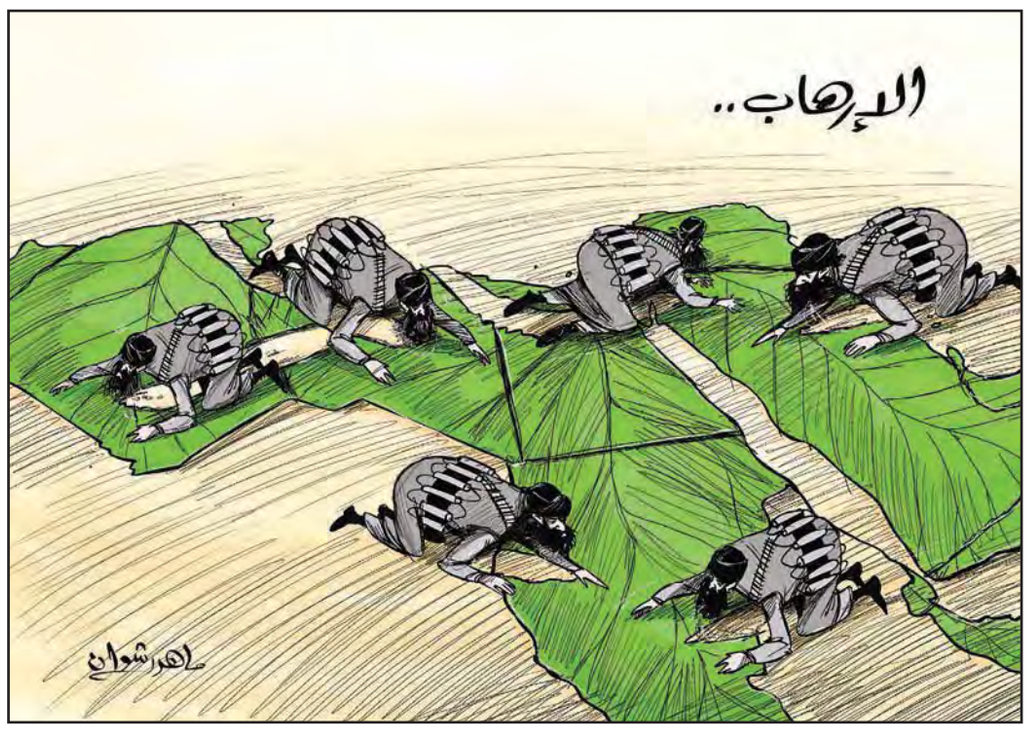

اكتشاف رفات جنود ألمان قضوا في فرنسا خلال الحرب العالمية الأولى

عثر علماء آثار على عظام خمسة جنود ألمان قتلوا على الأرجح في معارك خلال الحرب العالمية الأولى في 1915 بمنطقة ماسيج شرق فرنسا.

ويتزامن هذا الاكتشاف مع إحياء ذكرى مرور مئة عام على أولى العمليات الفرنسية سنة 1914، مع انطلاق الحرب العالمية الأولى.

وأوضح مدير الهيئة الإقليمية لعلم الآثار ايف ديفوسيه أن "الجثث المتشابكة يرجح أنها دفنت على عجالة في مدفن واقع على مدخل خندق".

وقام أعضاء جمعية "لامان دو ماسيج" (يد ماسيج) الذين يتولون البحوث الأثرية في المنطقة التي كانت تضم الخنادق، بإبلاغ علماء الآثار إثر اكتشافهم جزمة عسكرية نافرة.

وأشار ديفوسيه الى أن الجنود قتلوا على الأرجح في فبراير 1915، مضيفا: "نظرا لضراوة المواجهات، لم يتمكن الألمان من إجلاء جثث جنودهم القتلى، وقاموا بدفنها عشوائيا تفاديا لتحللها على مرأى من المقاتلين".

ولفت الى "أننا لم نعثر على بطاقات تعريف، لكننا نعلم أنهم دفنوا على يد مواطنيهم، لأن ثمة أغراضا مثل الخوذات المسننة (التي كان يرتديها الجنود الألمان خلال الحرب العالمية الأولى) كانت لتختفي إذا عثر عليها فرنسيون"، متابعا ان الرفات سترسل إلى مركز البحوث العلمية في مرسيليا (جنوب شرق) لتحليلها قبل إعادتها الى الجيش الألماني.

(أ ف ب)

وفيات

فهد ضيدان صلبي المطيري
28 عاماً، شيع، الفردوس، ق2، خلف مخفر الفردوس، ت: 55190555

محمد منديل حمد الريش
54 عاماً، شيع، رجال: اليرموك، ق4، ش3، ج1، م11، ديوان الريش، نساء: جنوب السرة، الزهراء، ق5، ش509، م40، ت: 96955155، 99858808، 99789250، 96633554

حمد فيصل فهد عبدالله المنصور
25 عاماً، يشيع بعد صلاة العصر، رجال: بيان، ق6، ش4، ج2، م7، نساء: القرين، ق1، ش18، م9، ت: 97405995، 25436001

سارة سالم مبارك المهيات العتيبي
18 عاماً، شيعت، رجال: الصباحية، ق3، ش11، م913، نساء: الصباحية، ق2، ش10، م122، ت: 69922669

صياح محمد صياح الحصين العدواني
76 عاماً، يشيع التاسعة من صباح اليوم، رجال: العمرية، ديوان العداوين، مقابل نادي التضامن، نساء: غرناطة، ق3، ش11، م30، ت: 50781818، 24860965

جاسم عبدالرسول محميد بوشهري
68 عاماً، يشيع التاسعة من صباح اليوم، رجال: بنيد القار، ديوانية مسجد السيد الشيرازي، نساء: بنيد القار، الحسينية الزينبية، لصيق عزاء الرجال (العزاء عصرا فقط)، ت: 99222871، 50555660

مواعيد الصلاة

الفجر	03:41
الشروق	05:09
الظهر	11:54
العصر	03:30
المغرب	06:39
العشاء	08:04

الطقس والبحر

العظمى	45
الصغرى	29
أعلى مد	04:05 صباحاً
	04:01 مساءً
أدنى جزر	10:25 صباحاً
	10:27 مساءً