الجريدة
aljarida
www.aljarida.com

الأربعاء
25 يونيو 2014م
27 شعبان 1435هـ
العدد 2365 - السنة الثامنة
40 صفحة
السعر 100 فلس

تابعوا أخبار مونديال 2014 على مدار الساعة
حصريا مع رويترز على موقع الجريدة
worldcup.aljarida.com
FIFA WORLD CUP Brasil

مباريات اليوم 32 - 37

المنتخبات المتبارية	التوقيت	القناة
نيجيريا X الارجنتين	7.00 مساء	bein sports
البوسنة والهرسك X إيران	7.00 مساء	bein sports
هندوراس X سويسرا	11.00 مساء	bein sports
الاكوادور X فرنسا	11.00 مساء	bein sports

جلسة استكمال الحقوق الدستورية

- إقرار المداولة الثانية للجوء الأفراد إلى المحكمة و«تأمين المتقاعدين»
- خفض مدة مجلس مفوضية أسواق المال إلى 4 سنوات

فهد التركي ومحيي عامر

في وقت أعلن رئيس مجلس الأمة مرزوق الغانم أن موعد الجلسة الختامية لدور الانعقاد الثاني هو الخميس 3 يوليو، انتهت جلسة أمس بإنجازات "تاريخية" عديدة أهمها إقرار "تعديلات قانون المحكمة الدستورية" في المداولة الثانية، رغم تصويت الحكومة بالامتناع، في حين أحال المجلس إلى الحكومة قانون التأمين الصحي للمواطنين المتقاعدين بعد إقراره في المداولتين.

وعقب الجلسة، أكد الغانم، في تصريح، أنها "جلسة تاريخية، لاسيما بعد إنجاز تعديلات قانون المحكمة الدستورية في المداولة الثانية، والتي تعطي المواطن حق اللجوء المباشر إلى المحكمة، مع وضع ضمانات كافية لعدم إغراق المحكمة بكثرة الطعون".

ودعا إلى التركيز على "ثقافة الإنجاز بدلاً من ثقافة المزايدة السياسية التي لم تؤد إلى نتائج بالسابق"، مشدداً على أن المجلس "أثبت أنه مجلس أفعال لا أقوال، إذ تم تعزيز ثقافة الفعل السياسي لا الانفعال السياسي، إضافة إلى التطبيق المثالي لنص المادة 50 من الدستور".

وفي مداخلته خلال الجلسة، تعهد وزير الصحة علي العبيدي بتطبيق قانون التأمين الصحي الشامل على كل المواطنين لا المتقاعدين أو أصحاب المساعدات الاجتماعية فقط "لكن 02

«التحالف» و«المنبر» و«الخريجين» تشيد بتعديلات قانون الدستورية 03

الخرافي يقدم بلاغاً ضد الفهد

في وقائع إذاعة أخبار كاذبة وشهادة الزور والبلاغ الكاذب

تقدم رئيس مجلس الأمة السابق جاسم الخرافي أمس ببلاغ إلى النيابة العامة ضد الشيخ أحمد الفهد في وقائع "إذاعة أخبار كاذبة، وشهادة الزور والبلاغ الكاذب"، وذلك على خلفية المعلومات التي عرضها الفهد خلال مقابلته التلفزيونية مع قناة الوطن قبل ثلاثة أسابيع، والإنذار القضائي الذي وجهه إلى رئيس مجلس الوزراء سمو الشيخ جابر المبارك.

وقال وكيل الشاكي ونجله المحامي لؤي الخرافي، في بيان تلقت "الجريدة" نسخة منه: "تقدمتُ، نيابة عن والدي رئيس مجلس الأمة السابق جاسم محمد الخرافي، ببلاغ للمستشار النائب العام ضد الشيخ أحمد الفهد الصباح بوقائع إذاعة أخبار كاذبة داخل وخارج الكويت استناداً للمادة 15 من القانون رقم 1970/31، بشأن جرائم أمن الدولة في الداخل والخارج، ووقائع شهادة الزور طبقاً للمادة 136 جزاء، ووقائع البلاغ الكاذب طبقاً للمادة 145 من القانون الجزائي".

وطالب الخرافي النيابة بالتحقيق في هذه الوقائع وقدم الأسانيد الدالة على صحة الشكوى من واقع أقوال المبلَّغ ضده وأفعاله، سواء ما جاء في أقواله بالنيابة، أو ما أدلى به من اعترافات في مقابلته التلفزيونية ومؤتمراته الصحافية، أو سلوكه في الخارج، فضلاً عن عقوده مع الشركات الأجنبية وحق استغلال المقاطع.

«هيئة الإعاقة»: استبعاد 4 آلاف ملف جديد لمدّعي إعاقة 02

كيري متفائل بحذر بتشكيل حكومة عراقية جديدة

غارات مجهولة المصدر على القائم... وبغداد تنفي زيارة سليماني

البرزاني مستقبلاً كيري في أربيل أمس (رويترز)

استكمل وزير الخارجية الأميركي جون كيري اجتماعاته بالقادة العراقيين، فالتقى أمس رئيس إقليم كردستان العراق مسعود البرزاني، وحثه على المساهمة في إنقاذ العراق، معبراً عن "تفاؤل حذر" بقدرة العراقيين على تشكيل حكومة جديدة تمنح غطاءً سياسياً لأي عملية عسكرية ضد تنظيم "داعش"، الذي بات يسيطر على مساحات واسعة في شمال العراق وغربه.

وقال كيري بعد لقائه البرزاني في أربيل إن "تحدي تشكيل الحكومة هو التحدي الرئيسي الذي نواجهه". وأكد الوزير الأميركي أنه تلقى "إشارات" من الزعماء العراقيين بأن "هناك قدرة على تشكيل حكومة جديدة"، إلا أنه قلل من أهمية هذه الإشارات، قائلاً لشبكة "سي أن أن" الأميركية: "الكلام 02

بسم الله الرحمن الرحيم

يا أيتها النفس المطمئنة ارجعي إلى ربك راضية مرضية فادخلي في عبادي وادخلي جنتي

صدق الله العظيم

مشاركة عزاء

تتقدم أسرة

الجريدة.

بأحر التعازي القلبية
وخالص العزاء والمواساة إلى

آل الصباح

لوفاة المرحومة بإذن الله تعالى

الشيخة/ شريفة الحمد المبارك الصباح

سائلين الله العلي القدير أن يتغمد الفقيدة بواسع رحمته
ويسكنها فسيح جناته ويلهم أهلها وذويها الصبر والسلوان

إنا لله وإنا إليه راجعون

الجريدة تنشر بالتزامن مع «الحياة» القصة الشائكة لمهمة الأخضر الإبراهيمي المستحيلة في سورية (1 من 3) 29

- الإبراهيمي: أجابني الأسد «لا يمكن أحداً أن يحرمني حقي في الترشح»
- «بيان جنيف» سطحي وتوافقي... ومجلس الأمن فشل في تحويله إلى قرار
- في 2012 اعتقدت المعارضة أنها ستنتصر... وفي 2013 ظن النظام ذلك

السيسي يدافع عن القضاء ويتبرع بنصف راتبه وثروته

القاهرة - الجريدة.

وسط موجة من الانتقادات الدولية لأحكام بالسجن على عدد من الصحافيين المصريين والأجانب في القاهرة، أكد الرئيس المصري عبدالفتاح السيسي أمس رفضه "التدخل" في شؤون القضاء.

وفي كلمة له أثناء حضوره حفل تخرج دفعة جديدة من طلاب الكلية الحربية، اعتبر أن "قضاء مصر مستقل وشامخ، ولن نتدخل في أحكامه 02

«هيئة الإعاقة»: استبعاد 4 آلاف ملف جديد لمدّعي إعاقة

التمار: هبوط حاد في أعداد المعاقين من 47 ألفاً إلى 33 ألفاً... وإحالة فورية للمتلاعبين إلى جهات الاختصاص

جورج عاطف

أظهرت عمليات مراجعة ملفات المعاقين أن 30% من المسجلين على قوة الهيئة العامة لشؤون ذوي الإعاقة مُدّعو إعاقة، ولا تنطبق عليهم المعايير العالمية لتحديد نوع الإعاقة وشدتها.

كشف مدير الهيئة العامة لشؤون ذوي الإعاقة د. جاسم التمار عن استبعاد دفعة جديدة من ملفات مدعي الاعاقة، تقدر بنحو 4 آلاف ملف، لا تنطبق عليهم المعايير العالمية لتحديد نوع الاعاقة وشدتها، لافتا الى ان هناك هبوطا حادا في اعداد المعاقين المسجلين في "الهيئة" من 47 ألفا الى 33 ألفا، أي ما يعادل 30 في المئة، وذلك بعد استبعاد 14 ألف ملف لا يرقى أصحابها إلى أن يكونوا معاقين.

وأوضح التمار في تصريح صحافي على هامش جولة تفقدية أجراها صباح أمس على المبنى الجديد لـ"هيئة الاعاقة" الكائن في منطقة حولي، أنه "بمراجعة هذه الملفات تبين لنا ان أصحاب آلاف منها لا يرقون إلى ان يكونوا اصحاب اعاقات، ونحن مستمرون في مراجعة بقية الملفات للقضاء على هذه المشكلة، من خلال تحديث بيانات المعاقين، واستدعائهم في حال وجود اي نواقص بالملفات لاستكمالها، فضلا عن اعادة تقييم أصحاب الملفات الموجود فيها اي قشط أو شطب للتأكد من احقيتهم في الحصول على الخدمات والامتيازات التي يوفرها القانون رقم 8 لسنة 2010، الصادر بشأن حقوق الاشخاص ذوي الاحتياجات الخاصة.

تزوير وتلاعب

وعما اذا كان هناك اجراءات قانونية بحق مدعي الاعاقة، وهل سيتم مطالبتهم برد المبالغ والامتيازات التي حصلوا عليها دون وجه حق، قال التمار: إن "أي ملف نتأكد من وجود تزوير فيه، أو تلاعب مقصود فسيتم احالته فورا الى الجهات المختصة لاتخاذ الاجراءات القانونية حيال صاحبه، أما اذا كان الملف بعيدا عن التزوير او التلاعب، وتم تسجيله على قوة الهيئة بسبب اجتهاد طبي خاطئ أو معايير غير عالمية، فلن يتم اتخاذ اي اجراء ضد صاحبه".

ولفت الى أنه "من خلال عمليات المراجعة وضعنا ايدينا على مجموعة كبيرة من الملفات تحتوي على شبهات تزوير، سيتم التعامل معها وفقا للقانون للحفاظ على حقوق الدولة والمال العام".

وعن المبنى الجديد، أوضح التمار أنه "وفقا لتصريح وزير الأشغال المهندس عبدالعزيز الابراهيم كان من المفترض أن نتسلم المبنى 17 الجاري، غير انه حتى الآن لم يرد إلينا أي كتب رسمية من وزارة الاشغال تفيد بانتهاء تجهيزات المبنى او الانتقال اليه"، مشيرا الى ان "هذا التأخير في التسليم يسبب لنا مشكلات عدة، لاسيما ان الاثاث موجود وفرق العمل جاهزة للانتقال"، مؤكدا أن الانتقال الى المبنى الجديد هدية "الهيئة" الى المعاقين في عيد الفطر المبارك.

وأشار التمار الى "أننا راعينا خلال انشاء المبنى الجديد تلافي العيوب كلها التي كانت تؤرق مراجعي المبنى القديم، على سبيل المثال مشكلة مواقف السيارات، إذ إن مواقف المبنى الجديد مظللة وتسع المراجعين والموظفين كافة، وقريبة جدا من الصالة الرئيسية، موضحا أن صالة الاستقبال تحتوي على 17 "كاونتر" لخدمة المراجعين من الناحية الطبية او التعليمية، وانجاز معاملاتهم باسرع وقت ممكن، الى جانب احتوائها على 5 شاشات عرض لمخاطبة جميع اشكال الاعاقات سواء سمعية أو بصرية أو غيرها لتعريفه بدوره في المراجعة، اضافة الى احتوائها على صالة للترفيه كي لا يشعر المراجع بالملل من الانتظار حتى يأتي دوره في المراجعة.

أرشفة إلكترونية

وذكر أن "نائب المدير العام للشؤون الطبية سيكون موجودا بصفة دائمة داخل المبنى، وهناك مصعد خاص بذوي الاعاقة"، مضيفا "في حال وجود اي اسئلة أو استفسارات يستطيع المراجع التوجه مباشرة الى الوكيل والسؤال عن حاجته"، لافتا الى انه سيتم وضع نظام الكتروني جديد لإنجاز المعاملات يتمثل في توفير بطاقات ممغنطة خاصة للمعاقين يستطيع الموظف من خلالها التعرف على بيانات المعاق كافة دون الحاجة الى اي أوراق او مستندات اختصارا للوقت والجهد.

وأوضح أنه تم التعاقد من احدى الشركات لأرشفة ملفات ذوي الاعاقة الكترونيا، وذلك منعا للاخطاء التي كانت تحدث سابقا كضياع الملفات او فقدان بعض أوراقها، مشيرا الى انه "سيتم انشاء مركز للمعلومات داخل الهيئة، نطمح ان تستفيد منه جميع دول الخليج لا الكويت فحسب".

توظيف المعاقين

وعن توظيف ذوي الإعاقة داخل "الهيئة" اكد التمار "اننا نسعى الى أن يكون نحو 20 في المئة من موظفي الهيئة من ذوي الاعاقة"، معتبرا ان "ميزانية الهيئة مخيبة للآمال، ولا تساعد على تقديم البرامج الخدمات كافة التي نريد ايصالها الى ذوي الاعاقة وذويهم".

وعن زيادات العاملين في "الهيئة" قال التمار: "منذ عامين رفعت كتابا الى ديوان الخدمة المدنية لزيادة رواتب العاملين، غير انه حتى الآن لم يناقش الكتاب ولم يتم الرد علينا، وهذا امر خاطئ، لاسيما أن الهيئة باتت طاردة للكوادر الوطنية نظرا لقلة الامتيازات مقارنة بوزارات الدولة الاخرى، حتى تسلل إليّ شعور بأنها مغضوب عليها".

التمار متفقداً المبنى الجديد لهيئة المعاقين أمس

بريطانيا وعدت بتقليص فترة تجديد إقامة المرضى الكويتيين إلى أسبوعين

وقعت الكويت وبريطانيا مذكرة تفاهم في مجال التعليم العالي والبحث العلمي، اضافة الى خطة عمل رسمية للأشهر الستة المقبلة لمجموعة التوجيه المشتركة بين البلدين، والهادفة إلى تعزيز التعاون بينهما في العديد من القطاعات.

ووقع عن الجانب الكويتي عقب نهاية أعمال الاجتماع الوزاري الرابع للمجموعة وكيل وزارة الخارجية خالد الجارالله، وعن الجانب البريطاني وزير الدولة لشؤون الشرق الأوسط وشمال إفريقيا هيو روبرتسون.

وذكر بيان صحافي مشترك انه تم الاتفاق، خلال الاجتماع، على تعزيز التعاون في مجالات الدفاع والأمن والهجرة والرعاية الصحية والتعليم والثقافة والتجارة والاستثمار والطاقة.

وأوضح البيان انه تم الاتفاق في المجال الدفاعي على تعزيز التعاون العسكري بين البلدين، بما في ذلك المعدات العسكرية والتدريب، كما تم بحث التعاون في مجال الأمن والذي نوقش للمرة الاولى خلال اعمال مجموعة التوجيه.

وأضاف أنه في مجال الصحة تم البحث مع مجموعة من ممثلي القطاع الصحي البريطاني الخاص والعام في كيفية تعزيز التعاون في مجال التدريب وإدارة المستشفيات وتوفير الرعاية الصحية، أما في مجال التجارة والاستثمار فتركز النقاش على الاستثمار الداخلي والفرص الاستثمارية المتاحة للمملكة المتحدة والكويت في القطاعين الخاص والعام، مبينا أن الجانبين بحثا تبادل الخبرات في مجال النفط والغاز والطاقة المتجددة والاستثمارات والتدريب في قطاع الطاقة بالمملكة المتحدة.

ولفت أن المناقشات بشأن الهجرة ركزت على بحث نظم منح التأشيرات، لاسيما النظام المرتقب لإعفاء المواطنين الكويتيين من التأشيرة الإلكترونية، ليأتي الختام بالاتفاق على عقد الاجتماع المقبل بعد ستة اشهر في الكويت.

من جهته، قال الجارالله، في تصريح له، إنه في إطار مباحثات أعضاء اللجنة بخصوص التعاون الأمني والعسكري بين الكويت وبريطانيا تم التطرق إلى الوضع الأمني في العراق والتأكيد على ضرورة التنسيق والتشاور بين البلدين.

تسريع التأشيرات

وفي أول المؤشرات على التعاون الصحي، كشف وكيل وزارة الداخلية المساعد لشؤون الجنسية والجوازات اللواء الشيخ مازن الجراح عن وعد الحكومة البريطانية بتقليص فترة إنجاز تجديد التأشيرات الطبية المنتهية للمرضى ومرافقيهم الموجودين في المملكة المتحدة من ستة أشهر إلى أسبوعين.

وقال الجراح، في تصريح له على هامش مشاركته في اجتماع المجموعة، إنه "بحث مع الجانب البريطاني موضوع تأخر تجديد تأشيرة المرضى ومرافقيهم بالمملكة المتحدة، لاسيما أن السفارة البريطانية في الكويت لا تمنح المرضى ومرافقيهم تأشيرة دخول طبية لأكثر من ستة أشهر"، مبيناً أن الجانب البريطاني أبدى تفهماً، ووعد بتقديم تسهيلات للمرضى ومرافقيهم، لتقليص فترة انتظارهم للحصول على تمديد يمكنهم من مواصلة علاجهم في المستشفيات البريطانية.

وأعلن الجراح أن بريطانيا ستعيد 100 «بدون» إلى الكويت تقدموا بطلبات لجوء إليها وتم رفضها.

بيت الزكاة ينفذ 95 مشروعاً في الخارج

بتبرعات المحسنين الكويتيين خلال 5 أشهر فقط

أكد مدير إدارة النشاط الخارجي في بيت الزكاة عبدالله الحيدر أن البيت ينفّذ العديد من المشاريع الخارجية للمساهمة في نهوض المجتمعات الإسلامية، ويسعى من خلال هذا العمل إلى إبراز وجه الكويت المشرق في هذا المجال، مضيفا أن البيت نفذ 95 مشروعاً في الخارج خلال خمسة أشهر فقط.

وقال الحيدر في تصريح صحافي إن بيت الزكاة يخصص جزءاً من مشاريعه الخيرية وأنشطته لخدمة المسلمين خارج الكويت بناءً على طلب المتبرعين الكرام الذين يحرصون على مد يد العون لإخوانهم المسلمين، طلباً لما عند الله من واسع الأجر وكريم المغفرة.

وأضاف أن المشاريع الخيرية التي ينفذها بيت الزكاة في الخارج تختلف باختلاف حاجات المسلمين وتنوع مطالبهم وظروفهم المعيشية، مشيراً إلى أن هناك مشاريع انشائية تتمثل في بناء المساجد والمدارس ودور الأيتام والمراكز الصحية، كما أن هناك مشاريع إسكانية تستهدف الحفاظ على استقرار الأسرة، وتتمثل في بناء مساكن عديدة للأسر الفقيرة وقرى سكنية متكاملة، إضافة إلى مشروع طالب العلم، وكافل اليتيم، والأضاحي، وإفطار صائم وغيرها.

وذكر أن عدد المشاريع التي قام البيت بتنفيذها خارج الكويت خلال الفترة من 1 يناير 2014 حتى 30 مايو الماضي وصل إلى 95 مشروعاً في 20 دولة، بتكلفة قدرها 995 ألفا و451 دينارا.

وأشاد الحيدر بجهود كل المحسنين والمحسنات في بلد الخير والعطاء ممن يشاركون في تنفيذ مشاريع بيت الزكاة وأنشطته المختلفة لخدمة فريضة الزكاة، وتحقيق مبدأ التكافل الاجتماعي بين المسلمين كافة.

عبدالله حيدر

السفارة الإيرانية ترد على مقال القلاب

رداً على مقال الكاتب صالح القلاب المنشور بعدد "الجريدة" يوم الجمعة الماضي، بعثت السفارة الإيرانية لدى الكويت إلى الزميل رئيس التحرير برسالة تستنكر فيها ما احتواه هذا المقال، وفي ما يلي نصها:

"سعادة السيد رئيس تحرير جريدة "الجريدة" الموقر،،،

تحية طيبة...

طالعتنا جريدتكم الموقرة بتاريخ 2014/06/20 بمقال للمدعو صالح القلاب بعنوان "عمائم تحتها شياطين" ينطوي على مواقف مسيئة تجاه الجمهورية الإسلامية الإيرانية ورجال الدين والعلماء وسماحة آية الله العظمى السيد علي السيستاني.

لاشك أن البيان الصادر من قبل سماحته بخصوص الأوضاع الراهنة في العراق ليس إلا جهداً مباركاً وخطوة موجهة ضد الإرهاب، وذلك للحفاظ على وحدة العراق وسلامة أرواح الشعب العراقي من السُّنة والشيعة وحقن دمائهم ودفاعاً عن المراقد الطاهرة التي ليست مقدسة للشيعة تستقطب قلوبهم وأجسادهم فحسب، بل لإخوتنا السُّنة الذين يحبون آل بيت الرسول (صلى الله عليه وسلم) وأتباع الأديان السماوية الأخرى.

إننا على يقين تام بأن إخوتنا السُّنة في العراق وفي كل مكان بريئون من الممارسات الوحشية التي تتبناها المجموعات الإرهابية والمتطرفة التي لا دين لها ولا مذهب ولا وطن.

هذا، وإننا من المؤمنين بحرية التعبير وبالاهتمام بالموضوعات المطروحة على الساحة العربية والإسلامية من قبل أصحاب الفكر والرأي شرط أن تراعى فيها الجوانب الموضوعية والإنصاف، وأن تعتمد على الطرق السليمة والنزيهة، ولا تعتمد على الأساليب الهوجاء وخلط الحابل بالنابل الناتج عن الفراغ الباطل، والتي لن تؤدي إلى إقناع الآخرين، بل تؤدي إلى انقسامات طائفية وقومية وتمس بالوحدة الإسلامية التي يحتاجها إقليمنا أكثر من أي وقت مضى.

وإننا نستغرب نشر مثل هذه المقالات في هذا البلد المعطاء، والتي تُعكِّر صفو العلاقات بين أبناء المنطقة، ونؤكد ما يؤكد عليه المسؤولون الكويتيون بقولهم "إننا في قارب واحد" ولاشك أنه تعبير حقيقي وصادق، خاصة في خضم الأمواج الهالكة التي تحيط بنا والعواصف السوداء التي تعصف بنا في منطقتنا الحبيبة.

إننا على يقين بأن كبار المسؤولين في دولة الكويت يشاطروننا في هذا الرأي وبوجوب عدم التطاول على الرموز الإسلامية والدول الجارة، فمن هنا لابد من أن تتضافر الجهود ونبذل المساعي الحميدة لفتح آفاق أرحب للتعاون بين البلدين، ولتحقيق مستقبل مشرق.

القسم الإعلامي
سفارة الجمهورية الإسلامية الإيرانية".

«الطيران المدني» تنفذ مشروع البوابة الإلكترونية للنقل الجوي

أعلن رئيس الادارة العامة للطيران المدني فواز الفرح تنفيذ الادارة حاليا بالتعاون مع احدى الشركات المتخصصة مشروع توريد وتركيب وتشغيل نظام البوابة الالكترونية لسوق النقل الجوي في الكويت.

وقال الفرح في تصريح له امس ان تنفيذ هذا المشروع يأتي ضمن سياق التوجه الاستراتيجي للدولة نحو تقديم خدمات الكترونية متميزة تحقق السهولة والمرونة في أداء العمل وانجاز المعاملات بسرعة ودقة وصولا الى تقديم خدمات أفضل.

وأضاف أن نظام البوابة الالكترونية لسوق النقل الجوي سيتيح للادارة العامة للطيران المدني القيام بإجراء جميع المعاملات الخاصة بمكاتب شركات الطيران ومكاتب السياحة والسفر ومكاتب الشحن الجوي ونقل الطرود الصغيرة والرسائل السريعة أو ما يسمى قانونا "أشخاص السوق في دولة الكويت إلكترونيا".

وأوضح أن المعاملات التي يمكن لـ"أشخاص السوق" القيام بها إلكترونيا لدى الادارة العامة للطيران المدني تشمل طلب الموافقة المبدئية على فتح مكتب جديد لممارسة نشاط النقل الجوي والحصول عليها وفتح الفروع الجديدة للمكاتب وتغيير عنوان المكتب وتحويل الملكية.

وذكر أن من جملة تلك المعاملات التي يوفرها النظام أيضا طلب مهلة لتجهيز المكتب وطلب اعادة فتح مكتب ودخول وخروج شركاء وتجديد رخصة المكتب ومعاملات خطاب الضمان وتسجيل الوكلاء وتسجيل الرحلات الجماعية الشاملة والغاء تراخيص المكاتب وسيتيح للجمهور تسجيل وارسال أي شكوى على "أشخاص السوق" ومتابعة شكاواهم إلكترونيا.

وبين أن هذا النظام سيتيح للادارة العامة للطيران المدني نشر الارشادات العامة للمسافرين وقانون تنظيم سوق النقل الجوي في الدولة ولائحته التنفيذية ودليل النقل الجوي الذي سيضم معلومات للتعرف على عناوين مكاتب شركات الطيران والسياحة والسفر والشحن الجوي في البلاد.

وأشار إلى أن ادارة الطيران المدني وقعت في ابريل الماضي عقداً مع احدى الشركات المتخصصة لتنفيذ هذا المشروع في ستة أشهر متوقعا الانتهاء منه وتشغيل نظام البوابة الالكترونية لسوق النقل الجوي في نوفمبر المقبل.

جلسة استكمال الحقوق ...

بعد أن تنجح تجربة المتقاعدين".

وقرر المجلس تأجيل بت التعديلات المقدمة على قانون هيئة أسواق المال إلى دور الانعقاد المقبل، واكتفى بإقرار تعديل واحد في المداولتين، بعد أن كلف اللجنة المالية الاجتماع على هامش جلسة أمس وإعداد تقرير بشأنه. ويقضي التعديل بخفض مدة مجلس مفوضية الهيئة إلى أربع سنوات بدلاً من خمس.

وكان وزير الدولة لشؤون مجلس الأمة وزير النفط علي العمير انتقد، في بداية الجلسة، مداخلات النواب حول رسالة لجنة التحقيق في تجاوزات التعيينات في هيئة الأسواق، التي تطلب فيها تمديد عملها إلى دور الانعقاد المقبل، بسبب تطرق المداخلات إلى تفاصيل التحقيق.

وقال العمير إن "الرسالة هي تمديد عمل اللجنة لاستكمال أعمالها، لكن الإخوة دخلوا في الموضوع، رغم أنه لا يجوز فتح النقاش في موضوع محل تحقيق في اللجان إلا بعد تقديم اللجنة تقريرها، فاللائحة الداخلية تمنع ذلك".

من جهته، قال وزير المالية وزير التجارة بالوكالة أنس الصالح: "لقد تسلمت رسالة من هيئة أسواق المال تشير إلى إرفاق مجموعة من المستندات والاستفسارات التي طلبتها لجنة التحقيق، كما أفادت الهيئة بأنه صدرت أحكام نهائية بشأن القضايا النهائية والوظيفية".

ورفض النائب محمد الهدية كلام الطريجي حول الهيئة، مشيراً إلى أن "وزير التجارة عبدالمحسن المدعج حظي بثقة سمو أمير البلاد وهو نائب رئيس الوزراء، ولم يعينه سوى سمو الأمير، وهو كفؤ لهذا المنصب، نظراً إلى خبرته الكبيرة في هذا المجال السياسي".

وفي تصريح على هامش الجلسة أمس، أعلن الهدية: "سأتقدم مع عدد من النواب باستجواب إلى وزير الأشغال العامة وزير الكهرباء والماء عبدالعزيز الإبراهيم، بعد أن أخفى ملاحظات جسيمة عن اللجنة المكلفة مناقشة ما جاء من قضايا في استجوابه السابق، وذلك في بداية دور الانعقاد المقبل".

وبسبب ما أثارته المادة السابعة من قانون الـ"B.O.T" من جدل برلماني بشأن العقود القديمة، قرر المجلس إرجاء التصويت على المداولة الثانية لمشروع القانون إلى حين اجتماع لجنة الشؤون المالية والاقتصادية البرلمانية الأحد المقبل مع النواب والحكومة لبحث نقاط الاختلاف والتعديلات المقدمة على القانون، كما أجّل مكافأة نهاية الخدمة إلى جلسة الاثنين، لمنح لجنة الموارد البشرية فرصة للاجتماع مع الحكومة وبحث التعديلات المقدمة على القانون.

وكان المجلس وافق في بداية الجلسة على رسالة واردة بتكليف لجنة الظواهر السلبية درس موضوع عرض المسلسلات التي لا تتفق مع تقاليد وأخلاقيات المجتمع الكويتي في الإذاعة المرئية والنظر في سياسة وزارة الإعلام لتعزيز الوحدة الوطنية.

04 - 06

كيري متفائل بحذر بتشكيل ...

رخيص، ولا آخذ أي شيء أسمعه إلى البنك، أنا أسمع أموراً تشير إلى أنهم إذا تابعوها فهناك قدرة للوصول إلى تشكيل حكومة جديدة قد تكون موحدة، وتنعكس بشكل كبير على تحقيق النجاح في اجتياز هذه الأزمة".

من جهته، أكد البرزاني لوزير الخارجية الأميركي أن الهجوم الواسع الذي يشنه المسلحون المتطرفون في شمال وغرب وشرق البلاد خلق "واقعاً جديداً وعراقاً جديداً". وكان البرزاني أكد مساء أمس الأول أنه سيطرح موضوع استقلال كردستان على كيري.

ميدانياً، أعلنت الأمم المتحدة أمس مقتل ألف عراقي منذ بدء هجوم "داعش" ومسلحين متحالفين معه قبل 17 يوماً، بينما تعرضت مدينة القائم العراقية الواقعة على الحدود مع سورية والخارجة عن سيطرة الدولة لسلسلة غارات "مجهولة المصدر" أسفرت عن مقتل 20 شخصاً.

ولم تعلن الحكومة العراقية أنها شنّت غارات على القائم، بينما نفى البيت الأبيض ووزارة الدفاع الأميركية خبراً بثته "بي بي سي" وقناة "العراقية" الرسمية، نقلاً عن مصادر مقربة من رئيس الحكومة نوري المالكي، يفيد بأن طائرات من دون طيار أميركية هي التي أغارت على القائم.

في المقابل، نقلت قناة "العربية" الفضائية عن مصادر عشائرية عراقية تأكيدها أن الطائرات التي قصفت القائم هي طائرات تابعة للجيش السوري الموالي لنظام الرئيس بشار الأسد.

وكانت الحكومة العراقية أعلنت أمس أنها شنت غارات على مدينة بيجي، كما أكدت أن الجيش صد هجوماً لـ"داعش" على مدينة حديثة في الأنبار. ونفى السفير العراقي في إيران محمد مجيد الشيخ ما تردد عن زيارة قائد "فيلق القدس" التابع للحرس الثوري الإيراني قاسم سليماني إلى بغداد لمساعدة الجيش العراقي، وأكد أن بلاده لم تطلب من طهران أي مساعدة عسكرية لمواجهة المسلحين.

(بغداد، أربيل، واشنطن، طهران - أ ف ب، رويترز، د ب أ)

26

السيسي يدافع عن القضاء ...

حتى إن لم يفهمها آخرون"، في إشارة إلى أحكام السجن بحق عدد من صحافيي قناة "الجزيرة" التي صدرت أمس الأول.

وفي إطار الردود الدولية، أعلنت الحكومة الأسترالية أنها تعتزم الطلب رسمياً من السيسي العفو عن مواطنها بيتر غريست الصحافي لدى "الجزيرة"، والذي حكم عليه بـ7 سنوات في القضية التي اعتبرتها ذات "دوافع سياسية". كما نظمت تجمعات صامتة أمس في جميع أنحاء العالم للتعبير عن دعم الصحافيين.

على صعيد آخر، وفي مبادرة اعتبرها مراقبون تمهيداً لاعتماد سياسة تقشف، فاجأ السيسي الشعب المصري أمس، بإعلانه التبرع للبلاد بنصف ثروته الشخصية ونصف راتبه الذي يحصل عليه شهرياً كرئيس للجمهورية، ولدعم الاقتصاد المثقل بالمتاعب، داعياً المصريين إلى تقديم تضحيات من أجل خفض عجز موازنة السنة المالية 2014-2015 والسيطرة على الدين العام.

ردود الفعل على المبادرة، تباينت بين مؤيد لها ومقلل من إمكان تحقيقها نتائج فعالة. وبينما أعلن البنك المركزي المصري تخصيص حساب رقمه (37037) لتلقي التبرعات لدعم الاقتصاد الوطني، لاذ عدد كبير من رجال الأعمال البارزين بالصمت حيال مبادرة الرئيس.

كلمة السيسي حملت رسائل في اتجاهات أخرى، إذ أكد وقوف مصر والقوات المسلحة ضد أي أخطار تحدق بالمنطقة العربية، وقال إن الجيش المصري هو الضمير الحر للوطنية والجيش ليس ملكاً لأحد، مضيفاً: "مصر والمنطقة أمانة في رقبتنا جميعاً وقادرون على حفظ الأمن".

28

«التحالف» و«المنبر»: حق الطعن أمام «الدستورية» إنجاز تاريخي

• الفوزان: إنجاز للتيار الوطني في الإصلاحات السياسية • الخيران: خطوة للأمام في ممارسة المواطن حقوقه

عبدالله أحمد

أشاد أمين عام التحالف الوطني الديمقراطي عادل الفوزان بموافقة مجلس الأمة، في جلسته العادية أمس في المداولة الثانية، على مشروع القانون بتعديل بعض أحكام القانون رقم 14 لسنة 1973 بإنشاء المحكمة الدستورية، بما يتيح للفرد حق الطعن المباشر أمامها، مؤكداً أن هذا التعديل يمثل انجازا تاريخيا للحياة الديمقراطية في الكويت.

وقال الفوزان، في تصريح صحافي أمس، إن «هذا التعديل جعل من المواطن شريكاً أساسياً في الرقابة على التشريعات التي يصدرها مجلس الأمة والحكومة، بغض النظر عن الأغلبية النيابية المسيطرة على المجلس، سواء كانت حكومية أو معارضة»، لافتا إلى أن «دور المواطن أصبح اليوم أكثر تأثيرا لتخرج القوانين والتشريعات بما لا يخالف النصوص الدستورية».

مطلب تاريخي

وأوضح أن هذا «المطلب كان من المطالب التاريخية للتيار الوطني والذي كان يسعى الى تحقيقها كأحد الإصلاحات السياسية»، مبينا أن إقرار هذا التعديل إضافة جديدة إلى انجازات التيار الوطني في الإصلاحات السياسية العامة حمل لواءها لتصويب العملية البرلمانية من أي انحراف تشريعي. وأعلن الفوزان أن «التحالف سيعمل مع القوى الوطنية والتيارات المدنية على حصر القوانين المخالفة للدستور للطعن بها أمام المحكمة الدستورية»، مؤكدا أن هذه الخطوة مستحقة وواجبة اليوم بعد إقرار التعديلات. وتوجه الفوزان بالشكر الى جميع النواب الذين دعموا هذا التعديل ليرى النور، وخص بالشكر نائبي «التحالف» فيصل الشايع وراكان النصف على تبني التعديل في المجلس.

عادل الفوزان

بندر الخيران

مكسب وطني

من جهته، رحب أمين عام المنبر الديمقراطي الكويتي بندر الخيران بهذا التعديل، معتبراً أن الإقرار بحق المواطن في الطعن بدعوى أصلية أمام المحكمة الدستورية بمنزلة مكسب وطني مطلوب على المستوى الشعبي منذ سنوات.

وعبر الخيران، في تصريح صحافي أمس، عن سعادته بإتمام هذا الإنجاز، مضيفاً: «وإن كنا نتمنى أن يخلو من العقبات التي تعوق المواطن بصفته الفردية باللجوء إلى المحكمة الدستورية بسبب ارتفاع التكلفة المالية، إلا أنها بحد ذاتها خطوة دافعة إلى الأمام في ممارسة المواطن لحقوقه الدستورية، نبارك للمواطنين عليها».

وأعرب عن تمنيه بألا يتضمن مشروع القانون المزيد من المعوقات الإدارية، معتبراً في الوقت ذاته أن «مجرد تحقيق المطلب فهو مكسب»، متمنياً تفادي أي إعاقات قد يتضمنها تنفيذ القانون سواء في الوقت الحالي أو فيما بعد.

وأكد على أنه بات من حق أي مواطن يرى في القوانين والمراسيم بقوانين واللوائح أي شبهات جدية بمخالفتها لأحكام الدستور الكويتي، التوجه للمحكمة الدستورية والطعن فيها.

وأضاف إن هناك جملة من القوانين التي يراها المنبر غير دستورية وآن الأوان للطعن في دستوريتها كحق سواء للجماعات أو عبر الأفراد، لافتا إلى أن من ضمن هذه القوانين على سبيل المثال «قانون التجنيس وقانون الحريات».

«الخريجين»: خطوة في طريق إصلاح النظام الديمقراطي

ثمّنت جمعية الخريجين عالياً إقرار مجلس الأمة حق الأفراد في اللجوء إلى المحكمة الدستورية، معتبرةً ذلك خطوة أساسية في طريق إصلاح النظام الديمقراطي ومعالجة، وإن تأخرت كثيراً إلا أنها مستحقة، قصور معيب زامن المسيرة السياسية منذ إقرار دستور 1962 ولأكثر من نصف قرن.

جاء ذلك في تصريح لرئيس مجلس إدارة الجمعية سعود العنزي، الذي أضاف أن «من شأن هذا التشريع أن يفتح الباب أمام الكثير من الإصلاحات القانونية المستحقة من خلال الطعن في القوانين التي تحمل شبهات دستورية واضحة، لكن عدم وجود هذا الحق حدّ من قدرة المواطنين على الطعن بدستورية تلك القوانين، وبالتالي إلغائها أو تعديلها فيما ينسجم وروح الدستور ونصوصه».

وبين العنزي أن إقرار هذا الحق يحمّل مؤسسات المجتمع المدني والأفراد المعنيين عبء هذا الإصلاح القانوني خلال الأشهر والسنوات المقبلة، موضحا أن الوضع القائم قبل إقرار هذا الحق حرم المواطنين المتضررين من القوانين غير الدستورية من قدرتهم على إصلاحها، حيث لم يتم الطعن إلا في قانون التجمعات من خلال المحكمة التي كانت تمثل الطريق الوحيد لمواجهة عدم دستورية التشريعات.

وأكد رئيس الجمعية ضرورة المضي في إقرار المزيد من الإصلاحات في النظام السياسي للبلاد الذي بدأ في إصلاح النظام الانتخابي بإنشاء هيئة مستقلة لتنظيم الانتخابات، وتعديل قانون الانتخاب، وتوزيع الدوائر الانتخابية، واعتماد نظام انتخابي يتوخى العدالة والمساواة.

وأضاف أن الإصلاح التشريعي يجب أن يكون في إطار إصلاح سياسي شامل يتعامل أولا مع الأزمة السياسية القائمة التي شلّت البلاد وعطلت مصالح الناس، والتي تناولتها الجمعية في بيانات عدة، مشيراً إلى أزمة الصراع على الحكم كأحد أهم عناصر التوتر السياسي.

الحمود: دعم ذوي الاحتياجات في جميع المجالات

أكد وزير الاعلام وزير الدولة لشؤون الشباب الشيخ سلمان الحمود أهمية دور مؤسسات المجتمع المدني الكويتية في النهوض بقطاعات المجتمع الكويتي.

وقالت وزارة الاعلام في بيان صحافي ليل امس الاول ان الحمود بين خلال استقباله رئيس مجلس إدارة جمعية المكفوفين الكويتية فايز العازمي وأمين السر منصور العنزي ان دور هذه المؤسسات يتجلى فيما تقدمه من خدمات تواكب التطور الحضاري الذي تشهده البلاد في جميع مناحي الحياة. واشار وزير الاعلام الى الرعاية والاهتمام الكبير الذي توليه القيادة السياسية العليا لفئات ذوي الاحتياجات الخاصة وتقديم كافة أنواع الدعم المعنوي والمادي لهذه الشريحة الغالية من أبناء الكويت من أجل دمجهم في المجتمع. واوضح ان جمعية المكفوفين الكويتية تحظى بدعم مستمر من وزارة الاعلام من خلال تعاون الوزارة مع الجمعية على انجاز واصدار مطبوعات الوزارة بطريقة «برايل».

ثامر العلي يبحث مع دبلوماسي أميركي قضايا ثنائية

بحث رئيس جهاز الأمن الوطني الشيخ ثامر العلي مع كبير المستشارين للتنسيق الدولي بشأن المقاتلين الاجانب في سورية بوزارة الخارجية الأميركية السفير روبرت برادتك مواضيع ذات اهتمام مشترك.

وتناول اللقاء بين العلي والسفير برادتك بحث الأوضاع الامنية التي تمر بها المنطقة حاليا في سورية والعراق، والعلاقات الثنائية بين البلدين الصديقين، وآخر التطورات والمستجدات على الساحتين الاقليمية والدولية، والقضايا ذات الاهتمام المشترك. وحضر اللقاء مدير ادارة المتابعة والتنسيق بوزارة الخارجية السفير خالد المغامس، ونائب رئيس وحدة التحريات المالية غازي العبدالجليل، والوكيل المساعد في جهاز الامن الوطني الشيخ صباح الشملان.

كما حضر اللقاء عن الجانب الأميركي الوفد المرافق للسفير برادتك، والقائم بأعمال سفارة الولايات المتحدة الأميركية لدى البلاد مايكل آدلر.

«الصحة»: تدريب 41 ألف طالبة على الكشف المبكر لسرطان الثدي

الصالح: «التربية الصحية» تساهم في حماية الطلبة من الأمراض

• عادل سامي

انتهت الحملة الوطنية للتوعية بمرض السرطان (كان) من فعاليات الدورة التدريبية الثالثة لتأهيل مدربات من معلمات وزارة التربية على الفحص الذاتي والاكتشاف المبكر لسرطان الثدي لعام 2013-2014.

وقال نائب رئيس الحملة د. خالد الصالح، خلال المؤتمر الصحافي الذي أقيم أمس بمركز تدريب الحملة في مركز الرعاية التلطيفية، إنه تم تدريب أكثر من 41 ألف طالبة على طرق الكشف المبكر خلال السنوات الثلاث السابقة، وسيتم تدريب طالبات جدد خلال العام المقبل، مشددا على أهمية الاستمرار في العمل التدريبي على طرق الكشف للوصول إلى أكثر شرائح المجتمع.

وأضاف الصالح أنه سيتم تقييم الحملة خلال السنوات الخمس المقبلة، مؤكدا أهمية التربية الصحية كونها تساهم في حماية الطلبة من الأمراض، لافتا إلى أن الدورة الأولى لتدريب الطالبات انطلقت في نوفمبر 2010 تحت شعار «التوعية هدف تربوي»، وتم خلالها تدريب 100 معلمة كمدربات، إضافة إلى 14 ألف طالبة من الصف الثاني عشر.

وأوضح أنه تم تدريب 98 مدربة في الدورة الثانية، التي انطلقت تحت شعار «تدربي ودربي»، حيث تم تدريب 13 ألف طالبة من الصف الثاني عشر، مشيرا إلى أن هذه السنة تم تدريب 75 مدربة من المتميزات خلال الدورة الثالثة التي أقيمت تحت شعار «التوعية والتدريب الإيجابي»، وتم خلالها تدريب 14 ألف طالبة من الصف الثاني عشر.

«التربية»: إلغاء «وجبات الابتدائي» وتفعيل المقاصف

• فهد الرمضان

قررت وزارة التربية إلغاء مشروع الوجبات الغذائية لطلبة المرحلة الابتدائية نهائيا اعتبارا من العام الدراسي المقبل، مع إعادة تفعيل المقاصف المدرسية بإشراف مباشر من ادارة الأنشطة الطلابية وبالتعاون مع وزارة الصحة.

وفي هذا السياق، اعتمد مجلس وكلاء «التربية» الذي عقد برئاسة وكيلة الوزارة مريم الوتيد قرارا بإلغاء مشروع الوجبات الغذائية لطلاب المرحلة الابتدائية، مع وقف جميع أشكال التعاون مع اتحاد الجمعيات التعاونية لتنفيذ مشروع وجبات غذائية، مع التأكيد على عمل اللجنة المشتركة مع وزارة الصحة لاختيار الأصناف الغذائية الملائمة للطلبة في مرحلتهم العمرية.

وفيما يخص صرف الأعمال الممتازة للعام 2013/2012 قرر المجلس اعتماد صرف المبلغ المخصص للمكافآت والبالغ 10 ملايين دينار، على أن يكون يوم غد الخميس 26 الجاري موعداً نهائياً لتسلم كشوف مستحقيها من المناطق التعليمية، حيث ستودع المكافآت في حسابات مستحقيها خلال أسابيع قليلة، في حين سيتم خلال اليومين المقبلين مناقشة آلية صرف هذه المكافآت للعام الدراسي 2014/2013 والتي تقدر بـ59 مليون دينار.

إلى ذلك، استمع المجلس إلى عرض مفصل قدمه الوكيل المساعد للتعليم العام د. خالد الرشيد بشأن توفير احتياجات المناطق التعليمية من أعضاء الهيئة التدريسية للعام الدراسي المقبل، مؤكداً إعداد 3 مقترحات لتلافي أي نقص محتمل من خلال إعادة توزيع المعلمين والمعلمات على المناطق التعليمية، وإعادة توزيع الأنصبة بعدالة ومساواة ووقف الندب الجزئي، مشيراً في الوقت نفسه إلى مناقشة المجلس وثيقة التعليم الابتدائي إلا أنه لم يصدر قراراً بشأنها فيما إذا كانت ستطبق خلال العام الدراسي المقبل أم العام الذي يليه.

«الكهرباء» رصدت مخالفات هدر في الورش الصناعية

رصدت وزارة الكهرباء والماء العديد من المخالفات خلال حملة تفتيش نفذتها الوزارة، وشملت جميع الورش الصناعية بالمحافظات الست، للاطلاع على كيفية استخدام أصحابها للكهرباء والماء، ومدى التزامهم بترشيد الطاقة والمحافظة عليها.

وقال مدير إدارة العلاقات العامة في الوزارة محمد الملا في تصريح صحافي، إن فرق الإدارة تبين لها العديد من المخالفات داخل الورش، أهمها استخدام أجهزة تكييف انتهى عمرها الافتراضي، حيث صممت عام 1975 وتستهلك طاقة كهربائية مرتفعة مقابل ضعف تبريدها.

وأضاف الملا أنه تم لفت انتباه أصحاب الورش إلى ضرورة وضع حواجز على الأبواب لمنع خروج الهواء البارد من الورش ما يؤدي إلى هدر الكهرباء، بالإضافة إلى ضرورة صيانة وتبديل الأجهزة المتهالكة والقديمة لضمان الجودة في الخدمة وعدم الهدر. وأشار إلى أن الحملة رصدت مخالفات جسيمة منها عدم وجود عدادات، واستخدام معدات كهربائية غير مرخص بها من قبل الوزارة، إضافة إلى تقديم بعض الورش خدمات غير مرخص لها بها من قبل وزارة التجارة، مستغلة طاقة كهربائية كبيرة تفوق حاجة نشاطها الأساسي الذي حصلت على الترخيص بالعمل على أساسه كاستخدام صواريخ تلميع السيارات، تحت مظلة محلات زينة السيارات.

وأوضح انه تم إنذار الورش المخالفة وإعطاؤها مهلة زمنية محددة سيتم بعدها إرسال فرق الضبطية القضائية للتحقق من حجم التزامها، ومخالفة كل من لم يلتزم بتوصيات الوزارة في تعديل أوضاعه.

ولفت إلى أن الضبطية القضائية التي تقوم بواجبها في ضبط مخالفات الهدر أسهمت في توعية المواطنين والمقيمين بوجود مساءلة قانونية عن أي هدر.

مفوضية اللاجئين: الكويت في مقدمة الدول المساعدة للاجئين السوريين

رأى مسؤول في المفوضية العليا لشؤون اللاجئين التابعة للأمم المتحدة ان الكويت كانت في مقدمة الدول التي ساعدت اللاجئين السوريين داخل بلادهم وفي الدول المجاورة وساهمت على نطاق واسع في إنقاذ حياة المحتاجين.

وقال مدير ادارة العلاقات الخارجية في المفوضية دانيال اندريس في تصريح له عقب لقائه ضمن وفد من المفوضية وزير الاعلام وزير الدولة لشؤون الشباب الشيخ سلمان الحمود ان مبلغ 800 مليون دولار الذي قدمته الكويت خلال المؤتمرين الأول والثاني للمانحين لمساعدة الشعب السوري كان حيويا للغاية.

وكانت الكويت، بناء على طلب من الأمين العام للأمم المتحدة بان كي مون، استضافت المؤتمرين المذكورين عامي 2013 و2014 وأسفرا عن إجمالي تعهدات بلغ نحو 4.6 مليارات دولار تلقت المفوضية حوالي 600 مليون دولار منها.

وأكد اندريس «ان مؤتمري الكويت أحدثا تغييرا مهما في الوضع السوري ومن دونهما لما كنا قادرين على انقاذ حياة كثيرين من السوريين».

«الأشغال» اعتمدت «مانع الانسلاخ» لتلافي تطاير الأسفلت

الدعيج: العوامل الجوية واستخدام الطرق عقب السفلتة من أبرز أسباب الظاهرة

قررت وزارة الأشغال العامة اعتماد مادة الـ«wetfix be» أو مانع انسلاخ الأسفلت، لحل مشكلة تطاير الأسفلت التي أزعجت أهل الكويت والمقيمين خلال فصل الشتاء الماضي.

• سيد القصاص

اعتمدت وزارة الأشغال العامة مادة جديدة لربط مكونات الأسفلت التي يتم فرشها على الطرقات السريعة، لتقضي على مشكلة الانسلاخ التي ظهرت في طرق الكويت خلال فصل الشتاء الماضي، بعد أن تم اختبارها في معامل المركز الحكومي، حيث استعرضت الشركة المعتمدة مواصفات المادة خلال لقاء تنويري صباح أمس في قاعة المحاضرات الرئيسية في الوزارة، بحضور بعض المقاولين وأصحاب الاختصاص.

وقالت مديرة إدارة مختبرات الطرق في المركز الحكومي المهندسة لطيفة الدعيج في تصريح صحافي على هامش اللقاء التنويري إن مادة الـ«wetfix be» يتم خلطها مع مكونات الخلطة الأسفلتية لمنع تطاير الصلبوخ، فتعمل على زيادة ارتباط البيتومين مع المكونات المختلفة، وتم اختبارها بعد إجراء العديد من الفحوصات عليها، وتبين تحقيقها لنتائج ومواصفات ممتازة، «ونقوم حاليا بتجهيز خلطة ندخل فيها الـ(wetfix be) وسيتم فرشها على الطبقة السطحية للطرق السريعة».

وأضافت الدعيج أنه «تقدمت إلينا شركتان بطلبات من أجل أن نصمم لهما الخلطة الجديدة»، داعية كل الشركات إلى التقدم للوزارة ليتم تجهيز الخلطة الجديدة لها، والتي سيتم فرشها على الطرق، آملة أن تساعد على منع الانسلاخ والتطاير خلال فصل الشتاء.

المركز الحكومي

ولفتت إلى أن المركز الحكومي لا يخرج أو يعتمد خلطة أسفلتية إلا بعدما التأكد من أنها ناجحة اختباريا، ومحققة المواصفات المتفق عليها داخل الكويت وعالميا، لكن هناك عوامل أخرى تدخل على الخلطة أثناء الفرش، مثل العوامل الجوية، أو الاستعجال في فتح الطرق المسفلتة قبل أن تأخذ الخلطة التي فرشت على الطريق راحتها الكافية حتى تتماسك مكوناتها على الطريق.

لطيفة الدعيج

وأوضحت الدعيج أن المادة سيتم إلزام المقاولين باستخدامها على الطرق السريعة، كما أن المركز يجري فحوصا على كل المواد التي ترشح لحل المشكلة قبل أن يتم اعتمادها بشكل نهائي، لافتة إلى أن المناقصات التي ستطرح سيراعى فيها سعر تلك المادة.

منتج سويدي

بدوره، قال أشرف صدقة من شركة صفوان للتقنيات البيئية والكيماوية «لدينا اليوم منتج جديد يضاف إلى الأسفلت خلال التصنيع يعمل على ربط المواد الركام مع الصلبوخ»، ويمنع أن تتفكك بسهولة سواء كانت درجة حرارة الجو مرتفعة أو كانت باردة مع وجود أمطار، فالمنتج قادر على تماسك الخلطة، ويستخدم في السعودية وبعض دول الخليج، وفي أوروبا منذ زمن بعيد، وفي الشرق الأقصى في بلدان ممطرة مثل اندونيسيا.

وأضاف صدقة «نجحنا مع الوزارة في اعتماد المادة، التي يتم إنتاجها في السويد من قبل شركة akzo nobel المصنع لها، ونتوقع أن يكون الاستهلاك لهذا المنتج عاليا والنتائج طيبة». وبين أن العمر الافتراضي للخلطة بعد إضافة مادة «wetfix be» طبقا لآخر دراسة أجرتها الشركة في ولاية أوكلاهوما الأميركية 18 سنة وكانت حالة الأسفلت جيدة جدا.

المجلس يقر «التأمين الصحي للمتقاعدين» ولجوء الأفراد

تأجيل التصويت على مكافأة نهاية الخدمة إلى الاثنين المقبل بعد تدارس التعديلات الحكومية والنيابية الأحد

اقر مجلس الامة في جلسته امس ثلاثة قوانين مهمة بعد التصويت عليها في المداولة الثانية تمثلت في التأمين الصحي للمتقاعدين، وتعديل هيئة اسواق المال بتحديد فترة تعيين مفوضي الهيئة بـ4 سنوات بدلا من خمس، فضلا عن احقية الافراد في اللجوء للمحكمة الدستورية، بينما أجل المجلس التصويت على قانوني مكافأة نهاية الخدمة والـ"BOT" الى الاثنين المقبل بعد النظر في التعديلات الحكومية والنيابية على القانونين في اللجنة المالية البرلمانية ولجنة الموارد البشرية.

ووصف رئيس المجلس مرزوق الغانم جلسة امس بأنها من اكبر انجازات المجلس خاصة بعد اقرار قانوني التأمين الصحي و"الدستورية"، مشيرا الى ان هذين القانونين ظلا قابعين في المجالس الماضية منذ سنوات طويلة، وأتى مجلسنا لينجزهما بعد التعاون الكبير بين الحكومة والمجلس، لافتا الى ان انجازات المجلس تتحدث عن نفسها، وترد على المشككين في حل المجلس وتدحض ادعاءات المطالبين بحله.

ورفض المجلس طلب النيابة العامة رفع الحصانة عن النائب عبدالحميد دشتي ووافق على انشاء مركز لصندوق النقد الدولي للاقتصاد والتمويل في الشرق الأوسط بالكويت، وأجل التصويت على المداولة الثانية للاقتراحات بقانون بتعديل بعض احكام القانون رقم 7 لسنة 2010 بشأن انشاء هيئة اسواق المال وتنظيم نشاط الاوراق المالية حتى بداية دور الانعقاد المقبل على ان يحتفظ بدوره على جدول أعمال المجلس. كما وافق على رسالة رئيس لجنة التحقيق في تجاوزات هيئة اسواق المال التي يطلب فيها تمديد عمل اللجنة الى بداية دور الانعقاد المقبل.

موافقة برفع الأيدي في جلسة أمس (عبدالله الخلف)

فهد التركي ومحيي عامر

افتتح رئيس مجلس الأمة مرزوق الغانم الجلسة أمس الساعة التاسعة والنصف بعد ان رفعها مدة نصف ساعة لعدم اكتمال النصاب، وتلا الامين العام أسماء الأعضاء الحاضرين والمعتذرين والغائبين بدون اذن أو إخطار.

وصدق المجلس على المضابط وانتقل إلى مناقشة بند الرسائل الواردة، وهي رسالة من رئيس لجنة الظواهر السلبية يطلب فيها تكليفها بدراسة كل ما يتعلق بالاختصاصي الاجتماعي والنفسي ودورهما المأمول في المدارس، (موافقة عامة)، ورسالة من العضو سعود الحريجي يطلب فيها تكليف لجنة الظواهر السلبية بدراسة موضوع عرض المسلسلات التي لا تتفق مع تقاليد واخلاقيات المجتمع الكويتي في الاذاعة المرئية، والنظر في سياسة وزارة الاعلام في ما يتعلق بالمنتج المنفذ، واهمية ربطه بالقيم الوطنية، ورسالة من العضو كامل العوضي يطلب فيها تطبيق المادة 55 من اللائحة الداخلية للمجلس بأن تقدم لجنة الشؤون الصحية والاجتماعية والعمل تقريرها عن الاقتراح بقانون بإنشاء شركات مساهمة مقفلة لاستقدام وتشغيل العمالة المنزلية خلال ثلاثة اسابيع من تاريخ احالة الموضوع اليها.

كما ناقش رسالة من رئيس لجنة المرافق العامة يطلب فيها تمديد المدة المحددة للجنة لتقديم تقريرها عن تنفيذ التوصيات المقدمة من اعضاء مجلس الامة بعد مناقشة الاستجواب الذي سبق توجيهه من العضو عادل الخرافي الى وزير الاشغال وزير الكهرباء والماء وذلك حتى نهاية عام 2014، ورسالة من رئيس لجنة التحقيق في تجاوزات هيئة اسواق المال يطلب فيها تمديد عمل اللجنة الى بداية دور الانعقاد المقبل، ورسالة من رئيس لجنة التحقيق في التحويلات المليونية يطلب فيها حث وزير التجارة على إمداده بالبيانات المطلوبة والتعامل مع اللجنة في انجاز مهامها.

وكان أول المتحدثين في بند الرسائل الواردة النائب فيصل الدويسان الذي قال ان الرسالة الثانية من لجنة الظواهر السلبية كنت اتمنى على هذه اللجنة التي اقف في وجهها ان تأتي مرة فقط لمناقشة سياسة الكويت وتلفزيونها عن توحيد الصف وجمع الكلمة وتعزيز الوحدة الوطنية، فالموضوع الذي أثير في الصحافة مؤخرا للاسف هناك من يتعاطف معه اعني الخريطة التي نشرت عن "داعش" وضمت فيها الكويت، وتلفزيون دولة الكويت بدلا من أن يعمل على تثقيف الشباب، اخذ يكبد المال العام الكثير ويشتري اعمالا فنية مبالغا فيها، فالقيمة في هذا العمل ساقطة، وكثيرة هي الأفكار التي قدمت لتلفزيون الكويت، والبعض يريد ان يأخذ رشوة على تمرير هذه الاعمال، وكنت اتمنى ان يكون وزير الاعلام موجودا لأسمعه شريطا به اتفاق مع أحد المنتجين على تمرير عمل من الاعمال مقابل رشوة 150 الف دينار، وكنت اتمنى من هذه اللجنة ان تدرس ما اذا كان تلفزيون الكويت قام بأعمال تعزز اللحمة الوطنية، واتمنى من الاعضاء في اللجنة وضع وصايا لوزارة الاعلام بأن تكون محل المنتج المنفذ، بدلا من انتاج مسلسلات لا قيمة لها، ولا حياة لمن تنادي.

من جهته قال النائب صالح عاشور: «انتقد النائب الدويسان اسلوب اللجنة ولا نختلف معه في القضايا التي تمس الامن الداخلي، وعمل اللجنة بناء على تكليف المجلس لها، وهذه المسلسلات دخيلة على المجتمع الكويتي، ويا حبذا لو صدر تكليف للجنة بمتابعة هذه القضايا، ونطلب من الدويسان كتابة رسالة تكليف للجنة لبحث هذه القضايا ونحن على استعداد لبحثها».

وقال النائب فيصل الدويسان: «يمكن اضافة (النظر في سياسة وزارة الاعلام في ما يتعلق بالمنتج المنفذ)».

هيئة سوق المال

وعقب النائب عبدالله الطريجي قائلا: «المجلس المبطل الاول حاول تشكيل لجنة لتجاوزات هيئة سوق المال، وكانت الرسالة في هذا المجلس واضحة الى الحكومة فالاسماء الموجودة تثبت ان هيئة سوق المال هي حكومة وليست هيئة، الاسماء تابعة لوزراء واعضاء سابقين او حاليين او متنفذين، ورئيس الهيئة يمتنع عن التعاون مع اللجنة بحجة احكام المحكمة الدستورية، وسوف اعرض مستندا يبين تناقض الحكومة لان هناك متنفذين داخل الحكومة، المستند لجريدة القبس قالت ان الادارة القانونية في وزارة التجارة كتبت مذكرة باحالة رئيس هيئة اسواق المال الى التقاعد لانه بلغ السن القانونية وذلك منذ 2011، لأن هناك من وراءه، وطلبنا كثيرا من المعلومات ولم يتعاون رئيس هيئة اسواق المال واطلب التمديد، وعلى استعداد الا نخرج للاجازة حتى نكشف الفساد في هيئة اسواق المال. وبالنسبة للرسالة الاخرى فيما يخص الايداعات والتحويلات نحن مجتهدون ولكن نحتاج الى بعض الوقت، واتمنى من وزيري العدل والتجارة تزويدنا بالمعلومات».

وقال النائب عبدالحميد دشتي: «طلبنا تمديد عمل لجنة التحقيق مستحق، لكن ان يمتنع الوزراء عن تزويد اللجنة بالبيانات فهذا عمل مناف للدستور والتعاون مع الحكومة، حيث ان هذا الاسلوب تعودنا عليه من الحكومة ولكن الى متى وهيئة اسواق المال يتربع على عرشها من فشل في ادارة بنك من البنوك الخاصة».

وظيفة طاردة

بدوره قال النائب خليل الصالح ان ملف الاختصاصيين الاجتماعيين ملف خاص فهم اطباء ايضا لكن لا نشعر بهم لان هذه الوظيفة طاردة. مشاكل موجودة في المدارس وعلى الحكومة ان تنتبه لهذه الفئة وتمنحهم كادرا يتناسب مع عملهم، وارجو من وزارة الشؤون الانتباه لهذا الامر.

وقال وزير المالية انس الصالح: «باعتبار ان وزير التجارة والصناعة غير موجود أود ان اشير الى ان هناك رسالة من هيئة اسواق المال تشير فيها الى ارفاق مجموعة من المستندات والاستفسارات التي طلبتها لجنة التحقيق والهيئة افادت بانه صدرت احكام نهائية بشأن القضايا النهائية والوظيفية».

وعقب النائب فيصل الكندري قائلا: «يفترض الا يقف المجلس وقفة المتفرج عن تجاوزات الهيئة ومنها تعرض موظف لاحدى الموظفات بشكل غير لائق، اموال المستثمرين الصغار تم تدميرها، هناك خلل، وهناك كارثة ان يحضر رئيس الهيئة الى اللجنة ويمتنع عن الاجابة عن الاستفسارات والمعلومات فهذه كارثة ولن نسمح بها ولا نقبلها، وموظف في الهيئة يتحدى ارادة امة هل نقبل ذلك؟ لابد للمجلس من وقفة لهيئة اسواق المال».

وقال وزير النفط علي العمير: «فيما يتعلق بالرسالة الثانية حول دراسة المسلسلات، فمؤكد ان هذه دراسة مشروعة، لكن البعض تكلم عن تطبيق القانون ونحن في نفس هذا الخط والاخ وزير الاعلام اتخذ كل الاجراءات في حق كل من يريد العبث بالوحدة الوطنية، والحكومة اتخذت اجراءات قانونية في شأن (داعش) وغيرها قبل الجلسة».

وأضاف: الرسالة الخامسة هي تمديد عمل اللجنة لاستكمال اعمالها، لكن الاخوة دخلوا في الموضوع، ولا يجوز ان يفتح النقاش في موضوع محل تحقيق في اللجان الا بعد تقديم تقريرها، فاللائحة الداخلية تمنع ذلك، وهناك تقدم توصيات وقرارات من المجلس، احترام المحكمة الدستورية له حجة بالغة سنتمسك بها، طلبوا تمديدا؟ نعم نوافق لكن لا نريد الدخول في النقاش.

وقال النائب نبيل الفضل ان الشخص الذي نحقق معه لا يريد الحضور او الرد على الاستفسارات فمع من نحقق؟ انتم ليس لكم سلطة عليهم «هيئة اسواق المال ورئيسها» ما يصير الصبر عليهم، الهيئة محتاجة الى مرسوم ضرورة.

من جهته، شدد عبدالحميد دشتي على ضرورة ان يقدم اقتراح لتعديل قانون اسواق المال نظرا لما وصفه بالتخبط الكبير.

واشار خليل ابل الى ان طلب لجنة تحقيق هيئة اسواق المال بتمديد عمل اللجنة مرفوض، مطالبا اللجنة اما بتقديم الاقتراح بهذا الامر او العمل على تقديم اقتراح باقالة مجلس الادارة.

واكد عبدالله الطريجي ان رئيس هيئة اسواق المال صالح الفلاح يجب الا يكون في هذا المنصب، وان مجلس الادارة شهاداته مزورة، وموظفة تعمل بشهادة مزورة عندما ذكرت قضية لجنة التحقيق اوقفت عن العمل، كما ان هناك اعضاء مجلس ادارة محالون للتقاعد لم يتقاعدوا، مشيرا إلى ان الحكومة لا تستطيع محاسبة رئيس الهيئة نظرا لان من عين صالح الفلاح هو من عين وزير التجارة.

وطلب خلف دميثير شطب ما ذكره الطريجي من اساءة لوزير التجارة والفلاح.

وأكد وزير الدولة لشؤون مجلس الوزراء وزير النفط علي العمير ان الحكومة متمسكة بتمديد لجنة التحقيق، وانها تشاطر النواب ضرورة تعديل اوضاع البورصة.

ورفض العمير ما ذكره نبيل الفضل حول تعامل الحكومة مع هيئة اسواق المال والاتهامات التي وجهها، مشيرا إلى ان مثل هذه الامور لا يجوز، مؤكدا ان الحكومة متمسكة بالاحكام الدستورية وانها تطلب من النواب الموافقة على تمديد لجنة التحقيق لحين ظهور النتائج.

بدوره قال نبيل الفضل ان الوزير المعني يرفض الاجابة فكيف نحقق مع الفلاح رئيس هيئة اسواق المال؟ لافتا الى ان الحكومة غير مسيطرة على اوضاع الهيئة.

وأكد رئيس مجلس الامة مرزوق الغانم ان المجلس يتحدث عن الرسائل الواردة وهناك قانون ينظم عمل هيئة اسواق المال.

إضراب التأمينات

بدوره، انتقل صالح عاشور لاضراب موظفي التأمينات، مشيرا إلى ان هذه القضية خطيرة خاصة مع استمرار الاضراب اربعة اسابيع والحكومة لم تحرك ساكنا، مطالبا الحكومة بالنظر بعين ثاقبة لهذه القضية خاصة ان كل المواطنين تتعلق مصائرهم بهذه القضية ولابد ان يعلق الاضراب وتدرس

> وزير الإعلام اتخذ كل الاجراءات في حق كل من يريد العبث بالوحدة الوطنية
> العمير

> وزير التجارة عبدالمحسن المدعج حظي بثقة سمو الأمير وهو كفؤ لهذا المنصب لخبرته الكبيرة
> الهدية

> الحكومة تريد إنهاء قضايا الزيادات من خلال البديل الاستراتيجي الذي سيقدم في دور الانعقاد المقبل
> أنس الصالح

> قانون الـBOT مهم جداً نظراً لمعوقات القانون الحالي الذي يعوق الاستثمار
> عبدالصمد

قرارات الجلسة

- رفض المجلس طلب النيابة العامة رفع الحصانة عن النائب عبد الحميد دشتي في قضية جنح الصالحية.
- وافق المجلس في المداولة الثانية على مشروع القانون بتعديل بعض أحكام القانون رقم 14 لسنة 1973 بانشاء المحكمة الدستورية.
- أرجأ المجلس التصويت على المداولة الثانية لمشروع القانون بشأن الشراكة بين القطاعين العام والخاص الـ«B.O.T» لحين اجتماع لجنة الشؤون المالية والاقتصادية البرلمانية الاحد المقبل مع النواب والحكومة لبحث نقاط الاختلاف والتعديلات المقدمة على القانون، ما ارجأ مكافأ نهاية الخدمة الى جلسة الاثنين المقبل.
- وافق المجلس على مذكرة تفاهم بين حكومة دولة الكويت وصندوق النقد الدولي بشأن إقامة مركز صندوق النقد الدولي للاقتصاد والتمويل في الشرق الأوسط بالكويت في مداولتيه الاولى والثانية.
- وافق المجلس على تأجيل التصويت على المداولة الثانية للاقتراحات بقانون بتعديل بعض احكام القانون رقم 7 لسنة 2010 بشأن انشاء هيئة اسواق المال وتنظيم نشاط الاوراق المالية حتى بداية دور الانعقاد المقبل على ان يحتفظ بدوره على جدول أعمال المجلس.
- وافق المجلس بالاجماع على الاقتراح بقانون بشأن التأمين الصحي على المواطنين المتقاعدين في مداولتيه الاولى والثانية.
- وافق على رسالة العضو سعود الحريجي التي يطلب فيها تكليف لجنة الظواهر السلبية بدراسة موضوع عرض المسلسلات التي لا تتفق مع تقاليد وأخلاقيات المجتمع الكويتي في الإذاعة المرئية والنظر في سياسة وزارة الاعلام في ما يتعلق بالمنتج المنفذ، واهمية ربطه بالقيم الوطنية.
- وافق على رسالة رئيس لجنة الظواهر السلبية التي يطلب فيها تكليف اللجنة بدراسة كل ما يتعلق بالاختصاصي الاجتماعي والنفسي ودورهما المأمول في المدارس.
- وافق على رسالة العضو كامل العوضي التي يطلب فيها تطبيق المادة 55 من اللائحة الداخلية للمجلس بأن تقدم لجنة الشؤون الصحية والاجتماعية والعمل تقريرها عن الاقتراح بقانون بإنشاء شركات مساهمة مقفلة لاستقدام وتشغيل العمالة المنزلية خلال ثلاثة أسابيع من تاريخ إحالة الموضوع إليها.
- وافق على رسالة رئيس لجنة المرافق العامة التي يطلب فيها تمديد المدة المحددة للجنة لتقديم تقريرها عن تنفيذ التوصيات المقدمة من أعضاء مجلس الامة بعد مناقشة الاستجواب الذي سبق توجيهه من العضو عادل الخرافي الى وزير الأشغال العامة وزير الكهرباء الماء وذلك حتى نهاية عام 2014.
- وافق على رسالة رئيس لجنة التحقيق في تجاوزات هيئة اسواق المال التي يطلب فيها تمديد عمل اللجنة الى بداية دور الانعقاد المقبل.
- وافق على رسالة رئيس لجنة التحقيق في الايداعات المليونية التي يطلب فيها حث وزير التجارة على إمداد اللجنة بالبيانات المطلوبة والتعامل معها في انجاز مهامها.

المادة السابعة تثير جدلاً يتسبب في تأجيل التصويت على الـ«BOT»

اثارت المادة السابعة من قانون الـ"BOT" جدلا برلمانيا ادى الى ارجاء مجلس الامة التصويت على المداولة الثانية لمشروع القانون لحين اجتماع لجنة الشؤون المالية والاقتصادية البرلمانية الاحد المقبل مع النواب والحكومة لبحث نقاط الاختلاف والتعديلات المقدمة على القانون.

ووافق المجلس خلال استعراض رئيس اللجنة النائب فيصل الشايع على عدد من مواد القانون حتى ثار الجدال حول ما انتهت اليه اللجنة في تقريرها بشأن نص المادة السابعة من القانون والمتعلقة بالمشروعات القائمة قبل العمل بهذا القانون.

ونصت المادة السابعة التي تتضمن أربع فقرات على ان "يستمر تنفيذ العقود التي أبرمت على أملاك الدولة العقارية وفقا لنظام الشراكة الذي تخضع له قبل العمل بهذا القانون ووفقا لنصوصها وإلى انتهاء مدتها المنصوص عليها في العقد او تاريخ فسخ العقد او انهائه للمصلحة العامة ولا يجوز بعد العمل بهذا القانون اجراء اي تعديلات على عقود او تراخيص هذه المشروعات".

كما نصت على انه "يجوز بعد موافقة اللجنة العليا تمديد العقود أو التراخيص المنتهية وفقا لنصوصها لمدة لا تتجاوز في اجمالها سابقا ولاحقا المدة المحددة في هذا القانون".

وجاء في الفقرة الثانية للمادة انه "يجوز بعد موافقة اللجنة العليا تمديد العقود او التراخيص المنتهية وفقا لنصوصها لمدة لا تجاوز سنة كفترة انتقالية لمرة واحدة".

فيما نصت الفقرة الثالثة على انه "عند انقضاء مدة العقد او الترخيص تؤول الارض والاملاك والمنشات التي اقيمت بمقتضى هذه العقود او التراخيص الى الدولة من تاريخ انقضاء مدة العقد او الترخيص او اي تجديد تم على اي منهما وفقا لنصوصها".

ووفقا لنص الفقرة الرابعة فانه "يكون إعادة طرح ادارة او تطوير وادارة المشروعات التي آلت الى الدولة وفقا لأحكام المادة 30 من القانون".

واوضح الشايع ان عدد المواد التي طالها التعديل في اللجنة عقب موافقة المجلس على المداولة الأولى للقانون بلغت عشر مواد من أصل 48 مادة يتضمنها القانون.

وفي تلك الاثناء تقدم وزير المالية انس الصالح خلال الجلسة بطلب لتعديل هذه المادة متضمنة اربع فقرات كذلك، اذ جاء في الأولى: "يستمر تنفيذ العقود او التراخيص التي أبرمت على املاك الدولة العقارية قبل العمل بالقانون رقم 7 لسنة 2008 المشار اليه وفقا لنصوصها والنظام القانوني المعمول به وقت ابرامها".

ونصت الفقرة الثانية من المادة على انه "في حالة النص في العقود والتراخيص المشار اليها بالفقرة السابقة على التجديد او التمديد يجوز التجديد او التمديد وفقا للضوابط والشروط التي تضعها اللائحة التنفيذية لتجديد او تمديد تلك العقود بما يتناسب مع نصوصها وجدواها الاقتصادية وبشرط ألا تتجاوز مدة الاستثمار بعد التجديد او التمديد للمدد المنصوص عليها في القانون" فيما جاءت الثالثة متوافقة مع ما انتهت اليه اللجنة.

ونصت الفقرة الرابعة من المادة وفق التعديل الحكومي على ان "يكون إعادة طرح إدارة او تطوير وادارة المشروعات التي آلت الى الدولة وفقا لأحكام المادة 30 من هذا القانون ويجوز اثناء فترة الاعداد لإعادة الطرح تمديد العقود او التراخيص المنتهية لمدة لا تجاوز سنة كفترة انتقالية ولمرة واحدة".

وكان المجلس وافق في جلسة الـ11 من الشهر الجاري على المداولة الاولى للقانون حيث جاءت نتيجة التصويت السابقة بموافقة 27 عضوا ورفض 11 اخرين من اجمالي الحضور والبالغ عددهم 38 عضوا.

الشايع يرد على ملاحظات النواب وإلى جانبه أحلام القلاف

أحلام القلاف... عساج على القوة

تقوم رئيسة مكتب لجنة الشؤون المالية والاقتصادية البرلمانية احلام القلاف بدور لافت في اعداد التقارير البرلمانية، وهو ما بدا واضحا من تقرير اللجنة بشأن قانون الـ B.O.T، الذي جاء واضحا ومنظما.

ولا يتوقف دور القلاف عند اعداد التقارير انما هي دائما خير عون لمقرر اللجنة داخل القاعة، حيث تجلس بالقرب منه مدققة معه في كل كلمة تقال، وتنبهه الى المادة التي يتحدث عنها العضو في اي مداخلة، ناهيك عن تعاملها الراقي مع الصحافة... فعساها على القوة.

لـ«الدستورية» في المداولة الثانية ويحيلهما إلى الحكومة

• الموافقة على إنشاء مركز لصندوق النقد الدولي في الكويت... ورفض رفع الحصانة عن دشتي

الغانم خلال الجلسة

طلبات المضربين لحين حل القضية.

وأكد الوزير العمير ان الحكومة لم تقف مكتوفة الايدي في وجه اضراب التأمينات ومجلس الوزراء والخدمة المدنية معنيان بهذه القضية بحيث ان القانون يجب ان يطبق على الجميع من منطلق العدالة ليس كذلك فحسب بل وزير المالية تعهد بحل قضايا المضربين متى ما علق اضراب التأمينات، مطالبا نقابة التأمينات بتعليق الاضراب تمهيدا للعودة الى طاولة المفاوضات مع المضربين. ورد عاشور قائلا ان الاضراب كان منذ عام وعلقت النقابة هذا الاضراب لكن الحكومة لم تف بهذا التعهد وعاد الاضراب من جديد والحكومة لا تزال تواصل الوعود، مطالبا الحكومة ممثلة بوزير المالية بالعمل على حل هذه القضية.

وأكد وزير المالية انس الصالح ان «الحكومة وجهت عدة رسائل لموظفي التأمينات المضربين، والتقيت عدة مرات هؤلاء لكن النقابة اصرت على الاضراب، والدولة لا يمكن ان تتفاوض في ظل الاضراب، وهو تصرف غير مقبول، وانا ادعو النقابة وموظفي التأمينات الى ايقاف الاضراب والعودة لطاولة المفاوضات خاصة ان هناك اكثر من جهة توجد لديها نفس مطالب الزيادات، والحكومة تريد ان تنهي مثل هذه القضية من خلال البديل الاستراتيجي الذي سيقدم في دور الانعقاد المقبل».

ورفض محمد الهدية كلام الطريجي حول هيئة سوق المال، مشيرا إلى ان وزير التجارة عبدالمحسن المدعج حظي بثقة سمو امير البلاد وهو نائب رئيس الوزراء ولم يعينه سوى سمو امير البلاد وهو كفؤ لهذا المنصب نظرا لخبرته الكبيرة في هذا المجال السياسي.

على صعيد منفصل، انتقد كامل العوضي عمل اللجنة الصحية بعدم انجاز مقترح الخدمة والعمالة المنزلية.

ورد سعدون حماد قائلا ان المقترح وصل الى اللجنة لكن هناك قوانين اهم مثل التأمين الصحي للمواطنين الذي تتم مناقشته حاليا، مشيرا إلى ان اللجنة ستبحث انشاء شركة لاستقدام الخدم خلال شهر رمضان.

واضاف ان اللجنة الصحية انتهت من انجاز قانون التأمين الصحي للمواطنين.

ووافق المجلس على الرسالة الواردة بانشاء شركة لاستقدام الخدم والعمالة المنزلية خلال ثلاثة اسابيع من اقرار القانون.

وقال الغانم ان هذا القانون من الممكن الا يمكن من منافسة الشركة، ويجب ان ننسق مع اللجنتين الصحية والتشريعية، فرد العوضي قائلا: البركة فيكم.

ووافق المجلس على تمديد لجنة التحقيق في مخالفات هيئة اسواق المال الى دور الانعقاد المقبل.

رفع الحصانة

وانتقل المجلس الى مناقشة طلب رفع الحصانة عن النائب عبدالحميد دشتي، حيث قال رئيس اللجنة التشريعية النائب مبارك الحريص ان اللجنة انتهت الى رفض رفع الحصانة عن النائب دشتي لتوافر الكيدية، وعلى ضوء ذلك وافق المجلس على عدم رفع الحصانة عن دشتي بعد رفض 8 نواب ما انتهت اليه اللجنة التشريعية مقابل موافقة 36 نائبا.

من جهته، طلب رئيس لجنة المرافق العامة عادل الخرافي سحب تقرير اللجنة حول مسميات بعض المرافق.

قانون المحكمة الدستورية

وانتقل المجلس الى تقرير اللجنة التشريعية حول قانون المحكمة الدستورية القاضي بأحقية المواطن في التقاضي امام المحكمة الدستورية، حيث قال رئيس المجلس ان القانون أقر في المداولة الاولى وان المجلس سينظر التعديلات المقترحة، فقال رئيس التشريعية مبارك الحريص: لا يوجد تعديلات جديدة على القانون، مقترحا التصويت على القانون في المداولة الثانية، وهذا ما ذهب اليه رئيس المجلس عندما طلب التصويت على القانون نداء بالاسم.

ووافق المجلس على

النصف: تعديل «الدستورية» إنجاز سياسي

النصف خلال التصويت على تعديل قانون المحكمة الدستورية

أكد النائب راكان النصف أن "حصول المواطن على حق الطعن المباشر أمام المحكمة الدستورية يمثل انجازا سياسيا استطعنا اكمال تحقيقه اليوم (امس)"، مشيرا الى أن "هذا التعديل أحد الاصلاحات السياسية الضرورية ليكون المواطن رقيبا على التشريعات الصادرة من مجلس الأمة".

وقال النصف في تصريح على حسابه في تويتر امس: "اليوم لا خوف من أي أغلبية تسيطر على مجلس الأمة أو أي انحراف تشريعي مخالف للدستور طالما ان المواطن وذوي الشأن يملكون حق الطعن المباشر، فشكرا لكل من عمل وسعى لاقرار هذا التعديل نوابا وتيارات سياسية ومواطنين، وحان وقت تصويب القوانين غير الدستورية".

إعطاء الأفراد حق الطعن أمام «الدستورية»

وافق مجلس الامة في جلسته امس في المداولة الثانية على مشروع القانون بتعديل بعض أحكام القانون رقم 14 لسنة 1973 بانشاء المحكمة الدستورية.

ويقضي مشروع القانون بحق الشخص الطبيعي أو الاعتباري في الطعن بدعوى أصلية أمام المحكمة الدستوية في القوانين والمراسيم بقوانين واللوائح إذا قامت لديه شبهات جدية بمخالفتها لاحكام الدستور الكويتي.

وجاءت نتيجة التصويت على القانون في مداولته الثانية بموافقة 35 عضوا وامتناع تسعة من اجمالي الحضور وعددهم 44 عضوا.

ونصت المادة الاولى من مشروع القانون وفق ما انتهت اليه اللجنة في تقريرها على أن تضاف الى القانون رقم 14 لسنة 1973 مادة جديدة برقم (رابعة مكرر) تعطي الحق "لكل شخص طبيعي او اعتباري الطعن أمام المحكمة الدستورية في القانون أو مرسوم بقانون أو لائحة إذا قامت لديه شبهات جدية بمخالفته لأحكام الدستور وكانت له مصلحة شخصية مباشرة في الطعن عليه على أن تكون صحيفة الطعن موقعة من ثلاثة محامين مقبولين أمام المحكمة الدستورية".

كما نصت على وجوب ايداع الطاعن "عند تقديم صحيفة الطعن على سبيل الكفالة خمسة آلاف دينار ولا تقبل إدارة الكتاب صحيفة الطعن إذا لم تصحب بما يثبت إيداع الكفالة ويكفي إيداع كفالة واحدة في حالة تعدد الطاعنين إذا أقاموا طعنهم بصحيفة واحدة ولو اختلفت أسباب الطعن".

ونصت هذه المادة أيضا على "أن يعرض الطعن على محكمة منعقدة في غرفة المشورة فإذا رأت انه يخرج عن اختصاصها او انه غير مقبول شكلا او انه غير جدي قررت عدم قبوله ومصادرة الكفالة بقرار غير قابل للطعن بأسباب موجزة تثبت في محضر الجلسة وإذا رأت المحكمة غير ذلك حددت جلسة لنظر الطعن".

التأمين الصحي إلزامي للمتقاعدين

اقر مجلس الامة بالاجماع الاقتراح بقانون بشأن التأمين الصحي على المواطنين المتقاعدين في مداولتيه الاولى والثانية.

ونصت المادة الثانية من القانون الذي يتضمن 15 مادة على ان "تسري احكام هذا القانون على المواطنين المتقاعدين المسجلين بالمؤسسة العامة للتأمينات الاجتماعية"، واجازت "اضافة شرائح اخرى بقرار يصدره الوزير" في حين نصت المادة الثالثة على أن "يكون نظام التأمين الصحي إلزاميا على المخاطبين بأحكامه وتتحمل الوزارة قيمة التأمين الصحي للمؤمن لديه نيابة عن المؤمن عليهم".

ووفقا للمادة الرابعة من القانون فان وزارة الصحة تتولى طرح مناقصة بين شركات التأمين المعتمدة والمصرح لها بمزاولة خدمات التأمين الصحي مبينا بها الخدمات الصحية المطلوب تغطيتها والتي تشملها وثيقة التأمين الصحي وكذلك كافة الشروط والمواصفات التي تحددها الوزارة لهذه الخدمات بالمناقصة والمطابقة للشروط والمواصفات حيث يجوز للوزارة التعاقد مع أكثر من شركة تأمين.

ونصت المادة الثامنة على ان يغطي التأمين الصحي المنصوص عليه في هذا القانون الخدمات الصحية التي تشمل الفحص الطبي والعلاج اللازم في العيادات لدى الاطباء العامين والاختصاصيين والفحوصات المخبرية والاشعة والعمليات الجراحية عدا جراحات التجميل.

وتتضمن الخدمات ايضا نفقات العلاج والدواء والاقامة في المستشفيات في الحالات العادية والطارئة والعلاج العاجي للاسنان والادوية على ان يصدر وزير الصحة قرارا يحدد كل الخدمات الطبية والتأهيلية التي تشملها وثيقة التأمين الصحي ويجوز حذف او إضافة اي خدمات اخرى كلما دعت الحاجة كما يحدد الجزاءات التي يجوز توقيعها على المؤمن لديهم لمخالفاتهم احكام وثيقة التأمين.

حدث في الجلسة

جدل الـBOT

اثار قانون الـBOT جدلا واسعا بين النواب الذين انقسموا بين مؤيد ومعارض لبعض التعديلات خاصة احمد مطيع العازمي الذي جادل كثيرا في التعديلات بعد رفض اللجنة المالية كل تعديلاته.

ونعم... سيف العازمي!

عند التصويت على إنشاء مركز في الكويت لصندوق النقد الدولي ذهب سيف العازمي الى مقر الإعلاميين قائلا: «يا صحافة اكتبوا بالصفحة الأولى ونعم سيف العازمي».

رأي السيد واحد

عندما طلب يوسف الزلزلة من رئيس المجلس الاكتفاء بتقرير اللجنة التشريعية حول رفع الحصانة عن عبدالحميد دشتي نظرا لجدول الجلسة الطويل، رد الغانم قائلا: هذا رأيك يا سيد، ورأي السيد واحد، وانا اقول موافقة.

شركات فاعلة للتأمين

طلب جمال العمر من وزير الصحة ان تتعامل الحكومة بروح القانون مع التأمين الصحي للمتقاعدين من خلال آلية متطورة، والعمل على ان تكون شركات التأمين رائدة، وان تتم مراقبتها بشكل كبير.

تستحق المناقشة

عندما طلب عدد من النواب تأجيل مناقشة مكافأة نهاية الخدمة، قال الرئيس الغانم ان وزير المالية مسافر غدا الخميس، ولا يمكن مناقشته خلال هذه الجلسة، مشيرا إلى ان مكافأة نهاية الخدمة تستحق التمديد والاستمرار بالجلسة لحين إقرار القانون، فوافق المجلس على ذلك.

طحالب سياسية

أكد خلف دميثير ان قانون التأمين الصحي انجاز تاريخي للمجلس والحكومة واكبر رد على الطحالب السياسية العالقة في الركب السياسي، فطلب عبدالله الطريجي شطب ما ذكره دميثير، الذي رد قائلا: اقصد ما اعنيه، واشيد بدور الرئاسة لانجاز مثل هذه القوانين.

المجلس يكلف «الظواهر السلبية» دراسة «المسلسلات المخالفة»

الفضل مرتدياً الكمام في حديث مع الشايع

العبيدي يبحث في أوراقه

الصالح يعقب على مداخلات النواب

قانون حق الافراد باللجوء الى المحكمة الدستورية من خلال موافقة 35 نائبا وامتناع 9 نواب.

وسجل روضان الروضان اعتراضه على موقف الحكومة بالموافقة بالمداولة الاولى على قانون المحكمة الدستورية وامتناعها في الثانية، لكن وزير العدل بالوكالة محمد العبدالله كشف ان الحكومة امتنعت عن التصويت في المداولتين رافضا ما ذكره الروضان.

قانون الـBOT

وانتقل المجلس الى مناقشة قانون الـBOT بالمداولة الثانية واكد احمد مطيع ان القانون لا يمكن ان يقر بهذه الطريقة خاصة انه تقدم بتعديلات منطقية لم ينظر فيها، مطالبا مجلس الامة بسماع مقترحاته وتعديلاته التي تقدم بها من اجل ان يكون القانون صحيحا وبلا ضرر على المواطن، لافتا إلى ان القانون بشكله الحالي يخدم التجار ويضر بالمواطنين،

وقال ان تعديلاتي رفضت من قبل اللجنة المالية بلا مبرر.

من جهته اكد عدنان عبدالصمد ان قانون BOT مهم جدا نظرا لمعوقات الحالي الساري الذي يعوق الاستثمار، لافتا الى ان المجلس في الجلسة الماضية اقره بالمداولة الاولى ولم تنجز التعديلات، وأن القانون اثير بشأنه جدل واسع ولابد من نظر التعديلات.

وقال وزير المالية انس الصالح ان الحكومة قدمت تعديلات جديدة يجب ان تنظر، وان تثبت في تقرير اللجنة المالية.

وأكد رئيس اللجنة المالية فيصل الشايع ان التعديلات التي ناقشتها اللجنة بلغت عشر مواد فضلا عن بعض التعديلات الجديدة التي تقدمت بها الحكومة، مؤكدا ان تعديلات احمد مطيع رفضت لانها تعيدنا الى القانون السابق.

وطلب مطيع ان يقدم رئيس اللجنة المالية تبريرا حول هذا الموضوع.

وطلب مطيع من رئيس المجلس التصويت على التعديلات.

واكد الشايع ان اللجنة رفضت تعديلات مطيع بالاجماع وليس بالانقسام، مشيرا إلى ان مسمى القانون بالشراكة بين القطاع الحكومي والخاص أشمل وأحسن.

وصوت المجلس على تعديلات مطيع فرفضها من خلال عدم موافقة 29 نائبا وموافقة 4 نواب فقط.

وقال النائب حمود الحمدان ان القانون الحالي لا يمثل المساواة وتكافؤ الفرص، مشيرا إلى ان القانون الجديد لابد ان يتم بالمساواة والا يخدم التجار، رافضا ان تنتهك اموال الدولة من خلال قانون الـBOT، لافتا إلى ان عقود كويت ماجيك وسوق السالمية والواجهة البحرية حصل عليها التجار باسعار بخسة.

من جانبه، أكد عدنان عبدالصمد ان المجلس غير ملزم بما انتهت اليه اللجنة المالية، مشيرا إلى ان القضية اصبحت (فالتوه) ومن هذا المنطلق نرفض اللعب بالمال العام خاصة ان بعض التجار يتخذون من قانون الـBOT ملكا للمشاريع التي يحصلون عليها من قبل الحكومة.

وطالب عبدالصمد بالتريث بعدم التصويت على القانون، والاخذ برأي ديوان المحاسبة على هذا الصعيد.

وطلب صالح عاشور من رئيس اللجنة المالية موقف القانون بشأن العقود الجديدة والسابقة، لافتا إلى ان هناك بعض العقود انتهت ولا تزال تعمل رغم ان ملكية المشروع عادت للدولة، ولا يزال التاجر يحصل على الايرادات.

واكد الشايع ان اي عقد تنتهي مدته سوف يعود للدولة ولا يتم تمديده، مشيرا إلى ان من ينتهي عقده لا يمكن ان يجدد.

ورفض عبدالله التميمي ان يجدد اي عقد BOT منته، مشيرا إلى ان القضية تتعلق بالمال العام الذي يجب ان نحميه ولابد من منع بعض التجار من الاستحواذ على مشاريع الكويت والعمل على فسح المجال للجميع وليس الحيتان فقط.

وتساءل حمدان العازمي: ما فائدة القانون الجديد اذا كانت اللجنة العليا لـBOT هي صاحبة الحق في تحديد القانون من عدمه؟، مشيرا إلى ان القانون لا يصلح للكويت، لافتا إلى ان الايجارات مخفضة على التجار، ولا توظف الكويتيين، مؤكدا ان ما يحدث يؤكد مخالفات ديوان المحاسبة.

وقال الشايع ان القانون لم يمنح الفرصة للحكومة ليكون لها الحق في التجديد من عدمه كما انه ليس للحكومة حق تعديل المزايا الخاصة بالمستثمرين، لافتا الى ان «مشكلتنا في العقود السابقة ووضعنا ضوابط حسب الجدوى الاقتصادية كي يتم ضبط عملية التجديد».

وطلب الرئيس الغانم تأجيل التصويت على قانون الـBOT نظرا للجدل الكبير حول القانون على ان يكون هناك اجتماع للجنة المالية يحضره النواب والحكومة لانجاز التعديلات على ان يتم التصويت على القانون بالمداولة الثانية خلال الجلسة الاسبوع المقبل، وهذا ما وافق عليه المجلس حيث حدد رئيس اللجنة فيصل الشايع ظهر الاحد المقبل للاجتماع لمناقشة وانجاز التعديلات الخاصة بالقانون، متمنيا ان يكون هناك توافق نيابي حكومي حول المواد المختلف عليها.

وعلى اثر ذلك رفع الغانم الجلسة نصف ساعة لصلاة الظهر.

واستؤنفت الجلسة الساعة 1.30 وتحدث النائب يوسف الزلزلة قائلا: «لدينا تقرير مقدم من اللجنة المالية بخصوص هيئة اسواق المال اتمنى ان نأخذ موافقة المجلس» وتمت الموافقة على الطلب.

واوضح الزلزلة ان «اللجنة المالية ادرجت كل ما وصلها وقدمنا طلبا بتعديل واحد على المادة 10 فقط بتعديل مدة المفوضين من 5 سنوات الى 4 سنوات قابلة للتجديد لمرة واحدة باستثناء التجديد لثلاثة منهم لمدة ثالثة».

وتم تكليف اللجنة المالية باعداد تقريرها خلال ساعة على هامش الجلسة بينما تم تأجيل التقرير كاملا الى بداية دور الانعقاد الثالث.

اتفاقية صندوق النقد

وانتقل المجلس الى مناقشة مذكرة تفاهم بين حكومة الكويت وصندوق النقد الدولي بشأن اقامة مركز صندوق النقد الدولي للاقتصاد والتمويل في الشرق الاوسط.

وقال وزير المالية انس الصالح ان من الملاحظات التي اثيرت ان الاتفاقية تمت دون سند قانوني وهو مخالف لنصوص الدستور، وكلف المجلس باعداد مذكرة بهذا الشأن، واكدت المذكرة انه لا يوجد اية مخالفة لنص قانوني او دستوري، وأود الموافقة على الاتفاقية.

وقال حمدان العازمي ان ما دفعنا الى رفض اتفاقية صندوق النقد هو ان الحكومة نفذت هذا المشروع قبل الاجراءات القانونية وصرف 4.5 ملايين دينار من اصل 9 ملايين دون غطاء قانوني، متسائلا: ما الذي يضمن عدم تكرار هذا الفعل؟

واكد وزير المالية انس الصالح ان الحكومة لم تصرف اي مبالغ خاصة بهذه الاتفاقية الا من خلال ميزانيات الدولة، لافتا الى ان «هذا المركز واحد من سبعة مراكز عالمية وحصلت عليه منافسة قوية مع دول مجلس التعاون، وهذه الدول على استعداد لاستضافة هذا المركز، ولا توجد اي مخالفة مالية او تنفيذ جزئي لاتفاقية فيينا، مطالبا المجلس بالموافقة على هذه الاتفاقية واذا لم توافق ستلغى الاتفاقية.

> أتعهد بتطبيق قانون التأمين الصحي على كل المواطنين لا المتقاعدين أو أصحاب المساعدات الاجتماعية
>
> العبيدي

> أطالب المجلس بسماع مقترحاتي وتعديلاتي بشأن الـBOT حتى يكون القانون صحيحاً وبلا ضرر على المواطن
>
> مطيع

> ما دفعنا إلى رفض اتفاقية صندوق النقد هو أن الحكومة نفذت إنشاء المركز قبل الإجراءات القانونية
>
> حمدان العازمي

وقال العازمي: نحن لا نختلف على اهمية المركز لكن الحكومة خالفت المادة 70 من الدستور بالصرف المالي على المركز حيث يصرف سنويا 9 ملايين دينار رواتب، والموظفون 4 كويتيين من اصل 18 موظفا.

واكد وزير المالية انس الصالح ان حمدان العازمي لم يقرأ المركز، وأؤكد ان الحكومة ملتزمة ولن يتكرر ما حدث من صرف، وستوضح الحكومة اوجه هذا الصرف لنواب المجلس مستقبلا.

وطلب الرئيس الغانم من المجلس التصويت على اتفاقية صندوق النقد الدولي بانشاء مركز في الكويت حيث يقضي تقرير لجنة الشؤون الخارجية برفض انشاء هذا المركز، فوافق على تقرير اللجنة 13 نائبا ورفض 31 نائبا بحضور 44 نائبا فاقر المجلس انشاء المركز بالمداولة الاولى، ووفقا للمادة 104 من اللائحة الداخلية طلب الرئيس الغانم التصويت بالمداولة الثانية.

وعلق صالح عاشور على رفض الحكومة لتقرير لجنة الشؤون الخارجية قائلا ان الموافقة على انشاء المركز لا تعني السكوت عن المخالفات التي قامت بها الحكومة وصرف 9 ملايين دينار على انشاء المركز رغم وجود 4 موظفين كويتيين فيه.

وقال وزير شؤون مجلس الوزراء محمد العبدالله ان الحكومة تشاطر عاشور هم هذا المركز وتأخير الحكومة لرفع اتفاقية المركز لمجلس الامة، مشيرا الى ان التأخير خطأ نتحمل مسؤوليته، ولن يتكرر مستقبلا، مشيدا بجهود المجلس على هذا الصعيد.

بعدها طلب الغانم دمج تصويت المداولة الثانية بالاولى استنادا للمادة 104 من اللائحة الداخلية حيث وافق على تقريراللجنة 12 نائبا وعدم موافقة 30 نائبا حيث تمت الموافقة على انشاء مركز لصندوق النقد الدولي في الكويت بالمداولة الثانية.

التأمين الصحي

بعدها وافق المجلس على طلب الرئيس الغانم تمديد الجلسة لحين الانتهاء من قوانين التأمين الصحي للمتقاعدين وهيئة اسواق المال ومكافأة نهاية الخدمة حيث تم البدء بالتأمين الصحي وتحدث عادل الخرافي قائلا ان هذه القضية مهمة جدا خاصة ان المواطن الكويتي يتلقى اسوأ خدمات الرعاية الصحية في الكويت، متمنيا دعم القانون للخدمات الصحية في الكويت.

وانتقد محمد الحويلة الخدمات الصحية في الكويت، مشيرا إلى ان الفوائض المالية كبيرة ولا تستغل الاستغلال الصحيح في تطوير الخدمات الصحية، متمنيا ان يكون التأمين الصحي للمتقاعدين الطريق لتطوير الصحة في الكويت والعمل على توفير الرعاية الصحية الكاملة للمواطنين.

واكد مبارك الخرينج ان وزارة الصحة مثقلة بشكل كبير بالهموم الصحية رغم جهود وزير الصحة الكبيرة التي يبذلها من أجل تطوير الخدمات الصحية، لافتا إلى ان التشخيص الطبي اكبر المعضلات التي تعانيها الصحة فضلا عن الملحقين الصحيين بالخارج، مطالبا بعدم استمرار اي ملحق صحي لاكثر من خمس سنوات والعمل على تكويت العاملين بالملاحق الصحية.

بدوره اشاد وزير الصحة علي العبيدي بجهود النواب ودعمهم للعمل الصحي، مشيرا إلى اننا في الصحة لا ندعي الكمال انما نبذل قصارى جهدنا من اجل تطوير الخدمات الصحية، لافتا إلى ان هناك 9 مستشفيات جديدة الرازي والاميري والقلب والصباح وابن سينا والعدان والفروانية بهدف تطوير الخدمات الصحية، لافتا الى اننا نسعى ان تكون هذه المرافق الصحية تعمل خلال 5 سنوات.

وأكد العبيدي ان الحكومة تهدف إلى ان يحظى المواطنون بافضل الخدمات الصحية سواء من جهة المرافق الحكومية او الخاصة.

وتقدم محمد طنا بان يشمل القانون اصحاب المساعدات الاجتماعية حيث رفض وزير الصحة ان يتم التصويت على هذا القانون قبل دراسته، لافتا إلى ان هناك شرائح اخرى تستحق ولا يمكن اضافتها الى هذا القانون، حيث تمتلك الحكومة احصائيات كاملة عن المتقاعدين في التأمينات، اما اصحاب المساعدات فلا تملك لهم احصائية او دراسة واضحة.

ورفض التميمي ان يكون التأمين الصحي للمتقاعدين كما هو الحال بموظفي النفط حيث وصفها بتجربة سيئة ولا نريد ان يكون المتقاعدون فريسة للشركات.

وسأل جمال العمر رئيس اللجنة الصحية: هل سيشمل التأمين الصحي المتقاعد او اسرته؟ فرد سعد الخنفور قائلا ان القانون يشمل فقط المتقاعد على ان يترك للوزير المباشرة باسرة المتقاعد تدريجيا.

وقال محمد طنا مخاطبا الوزير العبيدي: امهلك فرصة لحين اثبات الاحصائية الخاصة باصحاب المساعدات الاجتماعية، فرد الوزير العبيدي قائلا: أتعهد بتطبيق هذا القانون المتمثل بالتأمين الصحي على كل المواطنين وليس المتقاعدين او اصحاب المساعدات الاجتماعية لكن بعد ان تنجح تجربة التأمين الصحي للمتقاعدين.

وعندها وافق المجلس على القانون بالمداولة الاولى فوافق المجلس بالاجماع من خلال 42 نائبا كما وافق على القانون بالمداولة الثانية وفقا للمادة 104 من اللائحة الداخلية.

وبعد الموافقة على التأمين الصحي للمتقاعدين صفق النواب والحضور بمناسبة هذا الانجاز.

واكد الرئيس الغانم ان هذا القانون يعتبر انجازا تاريخيا.

واكد عبدالصمد ان وزير الصحة مطالب بتقديم دراسة حول الشرائح الاخرى المستحقة لاضافتها، كما اشاد بكامل العوضي الذي يعتبر اول من اقترح التأمين خلال المجلس المبطل.

تعديلات «سوق المال»

وبعد اقرار قانون التأمين الصحي ناقش المجلس تعديلات هيئة سوق المال الذي يقضي بتقليص عمل المفوضين من خمس الى اربع سنوات. ووافق المجلس في المداولة الاولى على القانون من خلال موافقة 42 نائبا وامتناع نائب واحد وبعدها ووفقا للمادة 104 من اللائحة الداخلية وافق المجلس على تعديلات القانون بشكله نهائيا.

مكافأة نهاية الخدمة

وبعدها انتقل المجلس لمناقشة قانون مكافأة نهاية الخدمة حيث شرح مقرر لجنة الموارد البشرية يعقوب الصانع هذا القانون حيث اشار إلى وجود توافق حكومي ونيابي بشأن مكافأة نهاية الخدمة، موضحا ان القانون يجسد العدل والمساواة والحكومة تقدمت بمقترح لاشراك القطاع الخاص بنهاية الخدمة.

من جهته، قال عدنان عبدالصمد ان مكافأة نهاية الخدمة خطوة في الاتجاه الصحيح وتسبق البديل الاستراتيجي، لافتا الى ضرورة وضع ضوابط كي لا يستغل هذا القانون سلبيا لا سيما في ما يتعلق بالقطاع الخاص، وهذا القانون سينجح ما ينعكس على الوافدين الجدد الراغبين في العمل الحكومي.

وطالب عبدالصمد بعدم استعجال اقرار هذا القانون حتى تتحقق العدالة لكل اصحاب الشأن، لافتا الى ان القانون ليس كاملا وخاصة ما يتعلق بالتمايز الكبير الحاصل برواتب العاملين في الحكومة.

واكد الوزير العمير ان الحكومة حرصت على ادخال العاملين بالقطاع الخاص ضمن قانون مكافأة نهاية الخدمة، مشيرا الى انه سيطبق من 1 يناير 2015 ويشمل الموظفين الجدد، وان الحكومة ستعالج كافة المزايا المالية لموظفي الدولة للمواطنين العاملين في كافة القطاعات، لافتا الى ان «نهاية الخدمة» لا يشمل الموظفين المستمرين في عملهم.

بدوره، اكد الوزير انس الصالح ان الحكومة متوافقة مع ما توصلت اليه لجنة الموارد المالية فيما يتعلق بمكافأة نهاية الخدمة، لافتا الى ان مجلس الوزراء اصدر توجيهاته بان تعطى نهاية الخدمة للقطاع الخاص، موضحا ان الحكومة قامت بتعديلات متنوعة في قانون التأمينات وديوان الخدمة ستنعكس ايجابا على القانون.

وطالب الصالح بتأجيل البت في تعديلات نهاية الخدمة لحين التوافق على التعديلات.

ورد مقرر اللجنة يعقوب الصالح مشيدا بجهود الوزير الصالح في انجاز القانون، مؤكدا ان لا ضير لدى لجنة الموارد البشرية من تأجيل البت والتصويت على القانون ليوم الاثنين المقبل، ودعا الصانع الوزير الصالح والفريق الحكومي الى الاجتماع ظهر الاحد للتباحث على التعديلات تمهيدا لانجاز القانون بمداولتيه دفعة واحدة.

وشكر الغانم في نهاية الجلسة لجنة الموارد البشرية والحكومة للتوافق الكبير الحاصل بين المجلس والحكومة، مطالبا الحكومة واللجنة انجاز التعديلات الاحد المقبل.

وسأل عبدالله الطريجي رئيس مجلس الامة عن الوفد البرلماني الذي ذهب لتهنئة بشار الاسد بفوزه بمنصب رئيس سورية، وهل هذا الوفد رسمي ام لا خاصة ان رايت صور عبدالحميد دشتي وعبدالله التميمي؟

ورد مرزوق الغانم قائلا: لا يوجد وفد رسمي.

فقال عبدالحميد دشني: اعطني الفرصة للرد على الطريجي «الداعش»، مشيرا الى اننا عندما نذهب الى سورية نعبر عن وجهة النظر في الكويت، متسائلا: من يرجع عيالكم من السجون غيرنا؟ والحمد لله لم نأخذ طيارة ولا فلوسا.

ورد التميمي قائلا: انا ذهبت بصفة شخصية ولو اذهب الى اسرائيل لا احد له علاقة بي.

وقال دشتي: ذهبنا بصفة شخصية كمواطنين عشان نرجع عيالكم.

فقال حمدان العازمي: ما دمرنا الا انت وربعك.

ورفع الغانم الجلسة عند الساعة 4.30 إلى اليوم.

جدول المداولة الثانية لتعديل قانون المحكمة الدستورية

م	الاسم	موافق	غير موافق	ممتنع	م	الاسم	موافق	غير موافق	ممتنع
1	أحمد مطيع	*			30	عبدالمحسن المدعج			
2	أنس الصالح			*	31	عدنان عبدالصمد			*
3	جابر المبارك				32	عسكر العنزي			
4	جمال العمر				33	علي العبيدي			*
5	حمدان العازمي	*			34	علي العمير			*
6	حمد الهرشاني	*			35	عودة الرويعي	*		
7	حمود الحمدان	*			36	عيسى الكندري			*
8	خالد الصباح			*	37	فيصل الدويسان	*		
9	خلف دميثير				38	فيصل الشايع	*		
10	خليل الصالح	*			39	فيصل الكندري	*		
11	خليل آبل		لم يصوت		40	كامل العوضي	*		
12	راكان النصف	*			41	ماجد المطيري	*		
13	روضان الروضان	*			42	ماضي الهاجري	*		
14	سعد الخنفور	*			43	مبارك الخرينج	*		
15	سعدون العتيبي	*			44	مبارك الحريص	*		
16	سعود الحريجي	*			45	محمد الخالد			
17	سلطان الشمري	*			46	محمد العنزي	*		
18	سلمان الصباح				47	محمد العبدالله			*
19	سيف العازمي	*			48	محمد الهدية	*		
20	صالح عاشور	*			49	محمد الجبري			
21	صباح الخالد				50	محمد الحويلة	*		
22	طلال السهلي				51	مرزوق الغانم	*		
23	عادل الخرافي	*			52	منصور الظفيري	*		
24	عبدالحميد دشتي	*			53	نبيل الفضل	*		
25	عبدالرحمن الجيران				54	هند الصبيح			*
26	عبدالعزيز الإبراهيم				55	ياسر آبل			*
27	عبدالله التميمي	*			56	يعقوب الصانع	*		
28	عبدالله الطريجي	*			57	يوسف الزلزلة	*		
29	عبدالله العدواني	*				النتيجة النهائية	35	-	9

شركة الصناعات البلاستيكية
(ش.م.ك. مقفلة)

دعـوة

لحضور إجتماع الجمعية العامة العادية والغير عادية
للسنة المالية المنتهية في 2013/12/31

يسر مجلس إدارة الشركة دعوة السادة المساهمين الكرام لحضور إجتماع الجمعية العامة العادية والغير عادية للسنة المالية المنتهية فى 2013/12/31 ، والمقرر إنعقادها فى تمام الساعة العاشرة والنصف من صباح يوم الخميس الموافق 2014/7/3 وذلك بمقر مجمع الوزارات – وزارة التجارة والصناعة – بلوك 2 - الطابق الأول – قاعة (ب) وذلك للنظر فى البنود المدرجة بجداول الأعمال.

رئيس مجلس الإدارة

للإستفسار : 24732009 - 24742623

المدن الشركة العالمية للمدن العقارية
Al mudon Intl. Real Estate.

إعـلان تذكيـري

لحضور اجتماع الجمعية العامة الغير عادية المؤجلة
للشركة العالمية للمدن العقارية ش.م.ك (مقفلة)

يسر مجلس إدارة الشركة العالمية للمدن العقارية دعوة السادة المساهمين الكرام لحضور إجتماع الجمعية العامة الغير عادية المؤجلة لمناقشة بنود جدول الأعمال المتمثلة في تعديل بعض مواد عقد التأسيس والنظام الأساسي للتوافق مع قانون الشركات رقم 25 لسنة 2012 ، والتي تقرر انعقادها يوم الأربعاء الموافق 02 يوليو 2014 في تمام الساعة 11،00 صباحا وذلك في مقر وزارة التجارة والصناعة - مجمع الوزارات – الدور الأول – قاعة (ب) .

على السادة المساهمين الكرام أو موكليهم الراغبين بحضور الجمعية العامة الغير عادية مراجعة الشركة الكويتية للمقاصة –إدارة حفظ الأوراق المالية- في مقرها بشرق – شارع الخليج العربي – برج احمد – الدور الخامس لاستلام بطاقات الحضور واستمارات التوكيل وذلك خلال الدوام الرسمي .

ت: 22996660

مع تحيات
مجلس الادارة

الكويت تشهد غداً الانتخابات التكميلية العاشرة في تاريخ مجلس الأمة

تجرى غداً الانتخابات التكميلية في الدوائر الانتخابية الثانية والثالثة والرابعة لاختيار خمسة مرشحين بدلاً من النواب الذين تقدموا باستقالاتهم.

تشهد الكويت غدا الانتخابات التكميلية لمجلس الامة في الفصل التشريعي الرابع عشر لاختيار مرشحيهم في الدوائر الانتخابية الثانية والثالثة والرابعة الذين يتنافسون على خمسة مقاعد.

وتعد هذه الانتخابات التكميلية العاشرة في تاريخ الحياة النيابية في البلاد وتأتي في أعقاب تقديم خمسة نواب استقالاتهم واعلان خلو مقاعدهم وهم رياض العدساني والدكتور عبدالكريم الكندري والدكتور حسين القويعان وعلي الراشد وصفاء الهاشم.

وتتباين حالات الخلو بين وفاة أو استقالة أو طعن في نتائج الانتخابات أما أول حالة خلو شهدها المجلس فكانت في الفصل التشريعي الاول حين تقدم النائب سليمان أحمد الحداد باستقالته من عضوية مجلس الامة في 27 أكتوبر 1964. وفي أعقاب ذلك أجريت الانتخابات التكميلية الاولى في تاريخ مجلس الامة في 23 ديسمبر 1964 وكانت في الدائرة الانتخابية السادسة فاز على اثرها علي عبدالرحمن العمر بعضوية المجلس.

وفي السابع من ديسمبر 1965 تقدم ثمانية نواب باستقالاتهم من المجلس احتجاجا على «اقرار قوانين مقيدة للحريات» هم الدكتور أحمد الخطيب وجاسم القطامي وراشد التوحيد وسامي المنيس وسليمان المطوع وعبدالرزاق الخالد وعلي العمر ويعقوب الحميضي.

وإثر ذلك فاز بالانتخابات التكميلية الثانية التي أجريت في 9 فبراير 1966 كل من أحمد العبدالجليل ونايف الخليفي وراشد الهاجري وسليمان الذويخ وعبدالعزيز المساعيد وغنام الجمهور ومحمد الوزان وناصر المعيلي.

وفي الـ 29 من شهر أكتوبر عام 1966 أعلن النائب مضحي النزال استقالته من عضوية المجلس وعقب ذلك أقيمت الانتخابات التكميلية الثالثة وفاز على اثرها خالد المعصب بعضوية المجلس.

وشهد الفصل التشريعي الثاني عام 1967 استقالة سبعة نواب هم خالد الفهيد وراشد الفرحان وعبدالرزاق الزيد وعبدالعزيز الصقر وعلي العمر ومحمد الخرافي ومحمد العدساني إثر بيان تقدم به مرشحون للانتخابات وأعضاء في المجلس احتجوا فيه على نتائج الانتخابات.

وبناء على ذلك أجريت الانتخابات التكميلية الرابعة في العاشر من مايو 1967 وفاز بها كل من ابراهيم الميلم وأحمد العبدالجليل وأحمد الخليفي وخالد الطاحوس وخلف العتيبي وراشد اسماعيل وغانم العميري.

وفي الفصل التشريعي الثالث توفي النائب علي ثنيان الاذينة الذي كان يمثل الدائرة الانتخابية التاسعة قبل افتتاح دور الانعقاد الاول وتم إعلان خلو مقعده في 11 ديسمبر 1971 وأجريت الانتخابات التكميلية في 9 فبراير 1972 ليفوز بها فالح الصويلح الذي مارس دوره منذ بداية ذلك الفصل.

وأقيمت الانتخابات التكميلية السادسة في السابع من شهر ابريل عام 1982 إثر وفاة النائب ناصر صنهات العصيمي وفاز وقتها مرشح الدائرة الانتخابية الـ14 حمود ناصر الجبري بعضوية المجلس.

وفي 29 ديسمبر 1992 تقدم مواطنان بطعنين انتخابيين في الدائرتين الانتخابيتين الـ14 والـ16 وحكمت المحكمة الدستورية بصحتهما لتعاد بذلك الانتخابات في تلك الدائرتين في أول سابقة من نوعها في تاريخ انتخابات مجلس الامة.

وفي أعقاب ذلك فاز المطعون ضدهما مبارك الخرينج وحمود ناصر الجبري بالانتخابات التكميلية السابعة ليعودا الى مقعديهما النيابيين.

وشهد عام 1997 ثامن انتخابات تكميلية إثر تقدم مرشح الدائرة الـ21 سعدون العتيبي بطعن حكمت المحكمة الدستورية بصحته وأصدرت حكما بابطال الانتخابات بالدائرة وجرت الانتخابات التكميلية في 19 فبراير ذلك العام عاد بإثرها المطعون ضدهما النائبان وليد الجري وخالد العدوة الى مقعديهما النيابيين.

وشهد الفصل التشريعي التاسع طعن مرشح الدائرة الـ21 النائب السابق خالد العدوة بنتيجة انتخابات مجلس الامة آنذاك وحكمت المحكمة الدستورية بقبول الطعن شكلا وببطلان انتخاب النائب سعدون العتيبي.

وإثر ذلك أجريت الانتخابات التكميلية في تلك الدائرة في 24 يناير عام 2000 وكانت التاسعة في تاريخ الحياة النيابية في البلاد وفاز بها النائب السابق خالد العدوة.

ناخبة تدلي بصوتها في انتخابات سابقة

«الصحة» تنهي استعداداتها للانتخابات

● عادل سامي

أكد وكيل وزارة الصحة د. خالد السهلاوي أن الوزارة أتمت استعدادها لتقديم خدمات الطوارئ والخدمات الوقائية أثناء الانتخابات التكميلية لمجلس الأمة، التي ستنطلق غدا، لافتا إلى أنه تم تشكيل فرق علاجية ووقائية وغذائية، إضافة إلى فريق للخدمات المساندة.

وقال السهلاوي، في تصريح صحافي أمس، إن الفريق العلاجي يضم 112 من فنيي الطوارئ الطبية، مشيرا إلى ان الهيئة التمريضية تضم 58 ممرضة، ويعمل الفريق العلاجي من خلال العيادات الطبية المجهزة والموزعة على مراكز الاقتراع والتي تم تزويدها بالأجهزة والمعدات اللازمة لحالات الطوارئ و32 سيارة إسعاف.

«الداخلية»: تشغيل الاستعلام الصوتي للاستدلال عن مواقع الاقتراع

اعلنت ادارة الاعلام الامني بوزارة الداخلية أن قطاع تكنولوجيا المعلومات والاتصالات قام بتفعيل وتشغيل نظام الاستعلام الصوتي (IVR) لاستدلال الناخبين عن مواقع الاقتراع ورقم القيد ورقم اللجنة للانتخابات التكميلية لمجلس الامة 2014، وذلك من خلال الاتصال على رقم: 1888988.

المري يطالب بمراكز اجتماعية في المناطق

ناصر المري

أكد مرشح الدائرة الثالثة ناصر المري أهمية الحفاظ على الصحة العامة وإشغال المواطنين بما ينفعهم ويعود عليهم وعلى صحتهم بالنفع، داعيا في هذا الاطار وزارة الشباب والرياضة الى فتح مركز رياضي وصحي وترفيهي في كل منطقة من مناطق الكويت على ان يشمل ملاعب رياضية وصالة تمارين وحمام سباحة وقاعة للمطالعة والقراءة، مذكرا بالاقتراح الذي تقدم به في المجلس السابق بهذا الشأن، مؤكدا من جهة أخرى على أهمية دور المرأة في المجتمع وضرورة نيلها حقوقها كافة التي كفلها لها الدستور.

وقال المري في تصريح صحافي ان الاهتمام بالطفل أمر اساسي للمحافظة على سلامة نموه وتطوره مطالبا بإنشاء مركز اجتماعي في كل منطقة تتركز مهامه الاساسية على تنمية مهارات الطفل وصقل مواهبه وقدراته وغرس فيه قيم الإنسانية وحب الوطن وعمل الخير والحفاظ على سلامة المجتمع، معتبرا أن خلق بيئة اجتماعية سليمة تتوفر فيها كل احتياجات الطفل من الوسائل الترفيهية والثقافية والرياضية.

النصار: المشاركة في التصويت واجب وطني

أعرب عبدالرحمن النصار، مرشح الدائرة الثانية في الانتخابات التكميلية لمجلس الأمة، عن بالغ سروره وتفاؤله بالمشاركة الكبيرة من أبناء الدائرة الثانية في اللقاء المفتوح الذي شهده مقره الانتخابي أمس الأول الاثنين، مثمناً الأفكار والرؤى والأطروحات التي أبداها الناخبون، والتي عكست مدى الوعي الجماهيري بقضايا الوطن وهمومه، ومدى الخبرات المتنوعة والقدرات الوطنية القادرة على تقديم الحلول الفاعلة لكثير من المشاكل التي يعانيها الشعب الكويتي، والدفع قدماً نحو تنمية الوطن وازدهاره.

وأكد النصار ثقته وتقديره لأبناء الدائرة الثانية الذين أبدوا عزمهم على المشاركة الإيجابية بالتصويت في الانتخابات التكميلية لمجلس الأمة، حرصاً منهم على خدمة وطنهم الكويت وتفاؤلاً بالمرحلة المقبلة بأن يشهد المواطنون والمواطنات واقعاً يتسم بالإنجاز والتنمية والتطور.

وشدد على أن مشاركة الناخبين في العرس الديمقراطي يوم الخميس المقبل بات واجباً وطنياً ومسؤولية على الجميع، حيث يقدم فيه الكويتيون دليل وفاء لهذا الوطن المعطاء، ويرسمون فيه بداية مرحلة تتسم بالتغيير.

عبدالرحمن النصار

Audi
التقدم عبر التكنولوجيا

انطلق في سيارة أحلامك
مع برنامج Audi Extra.

ترقّب أروع العروض على مجموعة مختارة من سيارات Audi خلال شهر رمضان المبارك*.
اعتباراً من 15 يونيو.

لمعرفة المزيد يرجى زيارة الموقع www.audi-kuwait.com/AudiExtra أو
اتصل على الرقم 1811118.

Audi extra
15 يونيو – 15 أغسطس 2014

فؤاد الغانم وأولاده للسيارات
Fouad Alghanim & Sons Automotive

www.audi-kuwait.com/audiextra
Audi.Kuwait
*الكمية محدودة. تطبق الشروط والأحكام.

الخالد: المخدرات آفة عالمية ضيقنا الخناق عليها

«الكويت قدمت نموذجاً يحتذى في التصدي لها وقائياً وعلاجياً وأمنياً»

شدد وزير الداخلية على أن العمل في الوقاية والمكافحة والتوعية من المخدرات مستمر على الدوام، حيث يقوم به جنود مجهولون لخدمة مجتمعهم وتحصين الشباب من هذه الآفة، فضلاً عما تقوم به وزارة الصحة من دور ملموس علاجياً وتأهيلياً.

أكد نائب رئيس مجلس الوزراء وزير الداخلية ووزير الأوقاف والشؤون الإسلامية بالوكالة رئيس اللجنة الوطنية للوقاية من المخدرات الشيخ محمد الخالد خطورة آفة المخدرات التي تهدد المجتمعات العالمية والعربية والخليجية وتستهدف بصفة خاصة شبابها، مبيناً أن الكويت نجحت في تضييق الخناق على تلك الآفة العالمية.

وأوضح الخالد، في كلمة له بمناسبة اليوم العالمي لمكافحة المخدرات الذي يصادف 26 يونيو من كل عام، أنه على الرغم مما حققته الاستراتيجية الوطنية لمكافحة المخدرات وما قطعته من أشواط متعددة بفضل السياسات وتطور آليات ووسائل العمل المستمرة ما بين الإدارة العامة لمكافحة المخدرات، والإدارة العامة للمباحث الجنائية، واللجنة الوطنية للوقاية من المخدرات وتعاونها الوثيق مع الأجهزة الحكومية والمجتمعية، إلا أن منطقتنا ما زالت مستهدفة وتشهد المزيد من الاختراقات وعمليات التهريب".

وأضاف أن تلك الاختراقات تستدعي منا جميعاً الاهتمام لأننا في سباق مع الزمن وفي صراع دائم مع هذه الآفة الخطيرة وتوابعها التي لن تتوقف دون دعم العمل الدائم والتكاتف المستمر والتركيز على الدور الوقائي والرقابي وتوثيق التعاون الفعال والنشط مع الإدارة العامة للجمارك واللجنة الوطنية للوقاية من المخدرات ومشروعها التوعوي (غراس) للحد من انتشار هذا الوباء بين شبابنا المستهدفين.

محمد الخالد

مسؤولية مشتركة

وحذر الخالد من خطر تعاطي المخدرات وإدمانها "والذي لم يعد بعيداً عن أبنائنا بسبب أنماط السلوكيات الطارئة"، موضحاً أن الأسرة والمؤسسات التربوية والإعلامية مسؤولة في المقام الأول عن غرس القيم ورعايتها والاستمرار في صيانتها ودعمها بالإيمان القادر على مجابهة جميع الانحرافات السلوكية الغريبة على مجتمعنا، لافتاً إلى اننا نعمل من خلال استراتيجيات واضحة وخطط عمل فاعلة تتناول كل أبعاد المشكلة تشريعياً ووقائياً وأمنياً بالشراكة الفاعلة مع منظمات المجتمع المدني.

وأضاف أن "الكويت قدمت نموذجاً يحتذى، حيث تمكنت من تحقيق تكامل المسارات من الناحية الوقائية والعلاجية والأمنية واستطاعت بهذه الاستراتيجية المحكمة أن تضيق الخناق على المخدرات من خلال الحملات التي أطلقت والجهود الحثيثة التي بذلت والعيون الحارسة التي سهرت وقدمت مثالاً بارزاً في مجال التنسيق الخليجي والعربي والإقليمي والدولي لمكافحة المخدرات".

وأكد "أننا نعاهد الله أن نكون أبناء بارين بهذا الوطن وأن نبذل قصارى جهدنا لكي يكون وطننا نموذجاً يحتذى، ليس فقط في مجال مكافحة المخدرات والوقاية منها، بل في جميع المجالات التي ترقى بأبنائنا إلى سمو الأخلاق والعمل النافع تحت الرعاية السامية لسمو أمير البلاد الشيخ صباح الأحمد وسمو ولي العهد الشيخ نواف الأحمد، ورئيس مجلس الوزراء سمو الشيخ جابر المبارك".

وشدد الخالد على أن "العمل في الوقاية والمكافحة والتوعية مستمر ودؤوب على الدوام يقوم به جنود مجهولون لخدمة مجتمعهم وتحصين الشباب من هذه الآفة في كل من وزارة الداخلية، ووزارة الصحة التي تقوم بدور ملموس على المستويين العلاجي والتأهيلي"، مبيناً أن "داء المخدرات يستوجب التصدي له من كل قطاعات المجتمع من خلال الحرص على تعاليم ديننا الحنيف وقيمنا الاجتماعية الأصيلة".

ولفت إلى أنه من الضروري تواصل مؤسسات المجتمع وتكاتفها ودعم برامج التوعية للتمكن من الحد من آفة المخدرات، داعيا المولى عز وجل أن يحفظ دولة الكويت من كل مكروه تحت راية قيادتنا السياسية العليا الحكيمة.

تغريم زايد الزيد في دعوى الإساءة لوزير الديوان

حسين العبدالله

قضت محكمة الجنح بتغريم ناشر جريدة الآن الإلكترونية زايد الزيد مبلغا قدره 50 دينارا، وإلزامه بتعويض وزير الديوان الأميري الشيخ ناصر صباح الأحمد.

وتتلخص الدعوى المرفوعة من المحامين بدر البدر وهنادي الفريح ومحمد مرشد العتيبي بصفتهم وكلاء وزير الديوان الأميري أن الزيد أسند للمجني عليه واقعة تستجوب العقاب وتؤذي سمعته، وذلك عن طريق إرسال تغريدة عبر موقع التواصل الاجتماعي (تويتر) تضمنت أن الشيخ ناصر وشقيقه الشيخ حمد يمتلكان أرضا في مدينة الحرير، وقد صدرت أوامر عليا بتمرير مشروع مدينة الحرير ليتمكن المجني عليه من بيعها أو تقوم الحكومة بتثمينها لهما، وتضمنت عباراته سخرية وحطاً من اعتبار المجني عليه بالعبارات التالية: "كم مليار سيذهب لجيوب ناصر وحمد صباح الأحمد من الربع تريليون تحت غطاء إنشاء مدينة الحرير؟".

وقال المحامي البدر ان الزيد أسند الى الشيخ ناصر أفعالاً لو صحت لوجب عقابه عنها قانوناً، علماً أنها صدرت دون دليل منه على صحة ما ورد بها من وقائع وأفعال نسبها الى المجني عليه، وما تضمنته من تعرض لشخصه من شأنها المساس بحياته وبشخصه كونه وزيرا للديوان الاميري ومع توافر تحقق علاقة السببية بثبوت الخطأ من جانب المتهم والضرر الذي لحق بالمجني عليه، تتوافر أركان المسؤولية المدنية.

وطالب البدر بتعويض مؤقت بمبلغ 5001 دينار مع حفظ حق موكله مستقبلا في المطالبة بالتعويض الكامل عما لحقه من أضرار مادية وادبية .

وبسؤال الزيد أقر بأن الحساب مصدر التغريدة يعود إليه وباستخدامه وانه بتلك العبارة كان يتساءل عن بعض الاموال ولم يقصد الإساءة للشاكي.

وانتهت المحكمة إلى إدانة المتهم عما هو منسوب إليه "بعد تحقق أركان جريمة القذف من خلال العبارات التي نشرها في برنامج تويتر ومن تحقيق أركان الخطأ المستوجب تعويض المجني عليه عما لحقه من ضرر جراء فعل المتهم الذي لاشك أنه قد أضر به الامر الذي تقضي معه المحكمة بإجابة المدعي بالحق المدني لطلب التعويض بمبلغ 5001 دينار".

ضبط موظفة في «هجرة الأحمدي» تزور إقامات الخدم نظير مبالغ مالية

مباحث الهجرة كانوا لها بالمرصاد

محمد الشرهان

تمكن رجال مباحث الادارة العامة للهجرة، بتعليمات من وكيل وزارة الداخلية المساعد لشؤون الجنسية والجوازات والهجرة اللواء الشيخ مازن الجراح، ومديرهم العام اللواء غازي الميع، ومساعده العميد نجيب الشطي، من ضبط موظفة تعمل في إدارة هجرة محافظة الأحمدي بتهمة التزوير في محررات رسمية، وتقاضي رشا مالية مقابل منح إقامات وفقا للمادة 20 دون ارشيف وبدون موافقة مسؤولي الادارة.

وفي التفاصيل، التي رواها مصدر امني لـ"الجريدة"، ان ثمة معلومات سرية وصلت الى اللواء الجراح، تفيد بنشاط موظفة في ادارة هجرة الاحمدي في عمليات التزوير والتلاعب بإقامات الخدم مقابل مبالغ مالية وبمساعدة بعض اقاربها.

وأشار المصدر إلى ان اللواء الجراح كلف مدير ادارة البحث والتحري بالادارة العامة لمباحث الهجرة العقيد حمدان الخشم، ومساعده المقدم عبدالله الهملان، للتأكد من صحة المعلومات ونشاط الموظفة في عمليات التزوير.

واضاف ان رجال مباحث الهجرة شرعوا في جمع التحريات حول الموظفة، ووضعوها تحت المراقبة، ولاحظوا تردد عدد من الآسيويين عليها بشكل يومي، اضافة إلى تردد عدد من الاشخاص الى مقر عملها بشكل متكرر، مشيرا إلى ان رجال المباحث توصلوا الى ان الاشخاص الذين يترددون عليها تربطهم صلة قرابة، بينما تبين ان الآسيويين يحضرون اليها لانجاز معاملات مشبوهة.

واوضح ان رجال المباحث، بالتعاون مع مسؤولي ادارة هجرة الاحمدي، اخذوا يراقبون المعاملات التي تنجز من قبل الموظفة، وتبين ان جميعها لاقامات خدم وفقا للمادة 20، وان جزءا كبيرا منها تنجز بأسماء اقربائها.

ولفت الى ان رجال المباحث تمكنوا ايضا من ضبط آسيوي يتردد على الموظفة، وتمت إحالته الى مكتب التحقيق، حيث اعترف بأنه يدفع مبالغ مالية تتراوح بين 400 و500 دينار مقابل تسجيل اقامات خدم لوافدين آسيويين.

وزاد المصدر ان رجال المباحث، وبعد توثيق معلومات الآسيوي، استصدروا اذنا من النيابة العامة وداهموا الموظفة في مقر عملها واحالوها الى مكتب التحقيق وواجهوها بالتحريات واعترافات الآسيوي لتنهار وتعترف بأنها تنجز المعاملات بدون ارشيف مقابل مبالغ مالية، وكذلك اعترفت بأنها كانت تلغي الكفالات المسجلة على أقربائها وتسجل لهم كفالات جديدة مقابل مبالغ مالية ايضا.

مازن الجراح

وبين ان رجال المباحث، وبعد توثيق اعترافات الموظفة، احالوها الى النيابة العامة مع جميع اطراف القضية، بعد ان تم تسجيل قضية تزوير في محررات رسمية وتلقي الرشوة تحت رقم 50/ 2014 جنايات الاحمدي.

الحرس يفرج عن الموقوفين انضباطياً بمناسبة «رمضان»

تقدم رئيس الحرس الوطني سمو الشيخ سالم العلي، ونائب رئيس الحرس الشيخ مشعل الأحمد بأسمى آيات التهاني والتبريكات إلى سمو أمير البلاد القائد الأعلى للقوات المسلحة، وسمو ولي العهد، ومنتسبي الحرس من قادة وضباط وضباط صف وأفراد بمناسبة شهر رمضان المبارك، سائلين الله العلي القدير أن يعيده على الكويت والأمتين العربية والاسلامية بالخير واليمن والبركات، وان يديم على الكويت نعمة الامن والامان في ظل قيادتها الرشيدة.

بهذه المناسبة، أصدر وكيل الحرس الوطني بالتكليف اللواء الركن مهندس هاشم الرفاعي قرارا بالإفراج عن جميع منتسبي الحرس الوطني الموقوفين انضباطيا، بناء على تعليمات القيادة العليا للحرس الوطني، اكتفاء بالمدة التي قضاها كل منهم.

آسيوي حاول تهريب 12 ألف دينار عبر المطار

ألقى رجال جمارك المطار القبض على وافد آسيوي حاول تهريب 12 ألف دينار عن طريق اخفائها في اماكن سرية في امتعته الشخصية.

وفي التفاصيل التي رواها مصدر جمركي ان رجال فريق الجوالة الجمركية لاحظوا علامات الارتباك على وافد آسيوي كان يتجول في المطار عدة ساعات ويتحدث بالهاتف النقال وكأنه يبحث عن شخص معين، مشيرا الى ان رجال الجمارك طلبوا من الآسيوي مرافقتهم الى مكتب التحقيق حيث قام رجال الجمارك بتفتيش حقائبه بشكل دقيق وعثروا على 12 الف دينار كانت مخبأة في اماكن سرية داخل حقائبه.

واضاف المصدر ان الآسيوي افاد خلال التحقيق الاولي معه بان احد اصدقائه اتصل به من الخارج وطلب منه تهريب الاموال وان هناك شخصا ينتظره في المطار لمساعدته وانه حضر ولم يجد الشخص الذي ينتظره، مشيرا الى ان رجال الجمارك احالوا الآسيوي الى جهات الاختصاص لمعرفة مصدر الاموال.

حريق في مخلفات «الطوارئ الطبية»

خيمة كادت تسبب كارثة في بيان

النيران وصلت إلى مكاتب «الطوارئ الطبية»

أصيب رجلا إطفاء مساء أمس في حادثي حريق منفصلين؛ الاول في مخلفات مكتبية واثاث مخزنة خارج ادارة الطوارئ الطبية بمنطقة صبحان، وامتد الى مكتبين داخل مبنى الادارة، أما الآخر فقد اندلع في خيمة تستخدم كديوانية في أحد المنازل بمنطقة بيان، وامتد الى ثلاثة منازل مجاورة.

حريق «الطوارئ»

وفي تفاصيل الحادث الأول، التي رواها لـ"الجريدة" مدير إدارة العلاقات العامة والاعلام بالادارة العامة للاطفاء العقيد خليل الامير، أن غرفة عمليات الادارة تلقت بلاغا ظهر امس يفيد باندلاع حريق في مبنى ادارة الطوارئ الطبية بمنطقة صبحان، مشيرا الى انه فور تلقي البلاغ تم تحريك مركز اطفاء صبحان ومبارك الكبير للمواد الخطرة الى موقع الحريق بقيادة مدير اطفاء مبارك الكبير العقيد وليد الانصاري.

واضاف العقيد الامير ان رجال الاطفاء وفور وصولهم شرعوا في اخلاء الموظفين من المبنى، ثم بدأوا مكافحة الحريق، الذي تبين انه اندلع في مخلفات مكتبية واثاث مخزن داخل سور الادارة بفعل الرياح، موضحا ان رجال الاطفاء سيطروا على الحريق في زمن قياسي ودون وقوع اي اصابات، وتم استدعاء ضباط وحدة تحقيق الحوادث لمعرفة اسباب اندلاع النيران.

انتشار النيران

وعن الحادث الآخر، قال العقيد الامير إن غرفة عمليات الادارة تلقت بلاغا مساء أمس الاول، يفيد باندلاع حريق في خيمة داخل منزل مواطن بمنطقة بيان، لافتا الى انه وفور تلقي البلاغ تم تحريك مركزي اطفاء مشرف والسالمية الجنوبي الى موقع الحادث، بقيادة مدير اطفاء محافظة حولي العقيد محمد المحميد.

وتابع العقيد الامير ان رجال الاطفاء وفور وصولهم تبين لهم ان الحريق امتد الى ثلاثة منازل مجاورة، وشرعوا على الفور في مكافحة الحرائق التي ساعدت شدة الرياح في انتقالها من موقع لآخر، وسيطروا على الحريق بعد ان تم وضع خطة للمكافحة والحد من انتشار النيران، لافتا الى ان الحادث اسفر عن اصابة اطفائيين بحالة اختناق ومجهود حراري، وتم علاجهما في موقع الحادث من قبل فنيي الطوارئ الطبية.

جـــامعة الخـــليج للعـلوم والتكنولوجيا

استقبال طلبات البعثات الداخلية للفصل الدراسي الأول 2015/2014

ابتداءً من 2014/6/22 إلى 2014/7/8

المحاسبة
إدارة نظم المعلومات
التمويل
التسويق
إدارة وسلوك تنظيمي
إدارة أعمال دولية

علوم الحاسب الآلي (علمي فقط)
اللغة الإنجليزية / تربية (للطالبات فقط)
اللغة الإنجليزية/ ترجمة ولغويات (للطالبات فقط)
اللغة الإنجليزية/ آداب (للطالبات فقط)
إذاعة وتلفزيون
إتصال مرئي
علاقات عامة وإعلان

الشروط والقواعد العامة للطلبة المستجدين:
• أن يكون الطالب كويتي الجنسية أو من أبناء الكويتيات من محددي الجنسية أو غير محددي الجنسية.
• أن يكون حاصلا على الثانوية العامة أو ما يعادلها خلال فترة لا تتجاوز الستة وعشرون شهراً.
• ألا يكون موظفا في أيه جهة حكومية أو مجازا دراسيا أو مبعوثا من جهة أخرى (الجهات الحكومية تشمل ذات الميزانيات الملحقة والمستقلة).
• تغطي المنحة الرسوم الدراسية وبدل الكتب ولا يشمل ذلك رسوم التسجيل المتأخر ورسوم المقررات الدراسية التي ينسحب منها الطالب بعد انتهاء فترة السماح المقررة في الجامعة / الكلية مع مراعاة أن لا يقل عدد الوحدات الدراسية المتبقية بعد الإنسحاب عن العبء الدراسي الإعتيادي.

الفئات المشمولة في برنامج البعثات الداخلية:
• الحاصلين على شهادة الثانوية بالنسب المذكورة - علمي ٧٠٪ (٢,٥ نظام المقررات) فما فوق
أدبي ٧٨٪ (٢,٩ نظام المقررات) فما فوق
• ذوي الاحتياجات الخاصة - علمي ٦٠٪ (٢,٠٠ نظام المقررات) فما فوق / أدبي ٦٨٪ (٢,٤ نظام المقررات) فما فوق
• أبناء الدبلوماسيين
• التحويل الى برنامج البكالوريوس ضمن البعثات الداخلية

متطلبات التقديم:
• صورة من البطاقة المدنية (غير منتهية الصلاحية)
• ٢ صورة شخصية
• أبناء الكويتيات: صورة البطاقة المدنية للأم وصورة شهادة الميلاد.
• الشهاده الأصلية لطلبة الثانوية

Apply online now:
apply.gust.edu.kw

ملاحظة: على الطلبة تقديم اختبار المستوى الخاص بالجامعة لتحديد امكانية تقديم طلب البعثة الداخلية او تقديم شهادة (TOEFL iBT , IELTS) كما يرجى العلم ان تقديم اختبار المستوى لا يعني التقديم على البعثة الداخلية ويجب مراجعة قسم التوجيه الأكاديمي بعد تقديم اختبار المستوى لتعبئة طلب البعثة الداخلية

GUST SINCE 2002

مواعيد العمل الرسمية: الاحد الى الخميس من الساعة 8:00 صباحاً وحتى الساعة 3:00 عصراً
للإستفسار: 188 66 44 - 2 530 7000
البريد الإلكتروني: almutawa.i@gust.edu.kw Tiraoui.r@gust.edu.kw
1 88 66 44 | www.gust.edu.kw
GUSTKWT
GUST_OFFICIAL
GUST_OFFICIAL
بالتعاون مع جامعة ميزوري سانت لويس الأمريكية
University of Missouri St. Louis

المطيري لـ الجريدة.: 1200 متقدم للالتحاق بـ «التطبيقي»

«القبول والتسجيل» يوفر موظفين لمساعدة الطلبة وإرشادهم

حسن المطيري

جانب من عمليات التسجيل (تصوير عثمان شعيب)

فيصل متعب

بلغ إجمالي عدد المتقدمين للالتحاق بكليات ومعاهد الهيئة العامة للتعليم التطبيقي والتدريب حتى أمس 1200 متقدم.

اكد عميد القبول والتسجيل في الهيئة العامة للتعليم التطبيقي والتدريب حسن المطيري ان احصائية اعداد المتقدمين من اصحاب الشهادات القديمة، والذين سجلوا عبر الموقع الإلكتروني بلغت ما يقارب 1200 متقدم في مختلف تخصصات كليات ومعاهد الهيئة حتى صباح امس.

واوضح المطيري، في تصريح لـ"الجريدة"، ان "قسم القبول والتسجيل بالتعاون مع ادارة الهيئة العامة وفر طاقما متعددا من الموظفين لخدمة ومساندة الطلبة في عملية التسجيل، من حيث التوجيه والارشاد ومعرفة آلية القبول لدى الهيئة، وارشادهم بالتسجيل عن طريق اسم المستخدم وكلمة السر في صالة التسجيل بمبنى الهيئة".

وشدد على عدم حضور الطلبة الراغبين في الالتحاق للهيئة شخصيا إلى مباني الهيئة في العديلية، لان التسجيل الكتروني عبر الموقع، مشيرا الى أن الطالب يستطيع عبر الموقع معرفة لوائح القبول، والتخصصات المدرجة بدلا من الحضور شخصيا إلى قاعة التسجيل.

وأضاف: "اننا حريصون كل الحرص على خدمة الطلبة من حيث تطوير آلية القبول، وعدم وجود مشاكل في نظام البنر هذا العام"، لافتا الى ان "الفصل الدراسي السابق لم تكن هناك مشاكل في عملية القبول، نتيجة حرصنا على تطوير الاداء في الهيئة".

من جانبه، أعلن رئيس اللجنة الطلابية والمستجدين في الاتحاد العام لطلبة ومتدربي الهيئة وليد الزبني ان الاتحاد يستقبل خريجي وخريجات الثانوية الراغبين في الالتحاق بكليات ومعاهد الهيئة في مقر الاتحاد بالفيحاء ق8 ش80 لإنهاء إجراءات تسجيلهم، مشيرا إلى أن أعدادا كبيرة من الزملاء خريجي الثانوية يتوافدون على مقر الاتحاد لمساعدتهم في عملية التسجيل.

وقال الزبني إن الاتحاد خصص فريق عمل متمرسا لاستقبال الطلبة بمقر الاتحاد لمساعدتهم في إنهاء إجراءات التسجيل، لافتا إلى أن هناك لجنة للبنين وأخرى للبنات، في خطوة لمساعدة الطالب على اختيار التخصصات التي يرغب بها وتتوافق مع نسبة شهادته.

وأوضح ان التسجيل بمقر الاتحاد الكائن في منطقة الفيحاء ق8 جادة 80 بجوار مكتبة الطالب من 9 صباحا إلى الواحدة ظهرا، ومن 6 إلى 10 مساء، وستكون مواعيد التسجيل خلال رمضان من 9 صباحا إلى الواحدة ظهرا، ومن بعد صلاة العشاء إلى 10 مساء، طوال أيام الأسبوع عدا الجمعة والسبت.

اختبارات القدرات الأكاديمية في جامعة الكويت السبت المقبل

بوربيع: إعلان نتائجها بعد أسبوع من تحديد المستوى

أعلنت نائبة مدير جامعة الكويت للشؤون العلمية د. فريال بوربيع أن اختبارات القدرات الأكاديمية للقبول وتحديد المستوى في الجامعة ستعقد السبت المقبل.

وقالت بوربيع، في تصريح صحافي امس، إن الجامعة تعرض أربعة اختبارات للقدرات في اللغة الانكليزية والرياضيات والكيمياء واللغة العربية، لما لها من دور كبير في تحديد قدرات الطالب، وتعتبر متطلبا أساسيا للقبول في كليات الجامعة، خاصة التي تنتهج نظام المعدل المكافئ.

وعن اختبار اللغة العربية، افادت بأنه سيبدأ احتسابه ضمن المعدل المكافئ اعتبارا من القبول الجامعي للعام الدراسي 2014-2015 في يوليو القادم في كليات التربية، الشريعة، العلوم الاجتماعية، الآداب، الحقوق، موضحة أنه تم الانتهاء من التسجيل العادي والمتأخر للاختبارات الخميس الماضي.

وأضافت أنه نظرا لأهمية الاختبارات للطالب، وحرص مركز التقييم والقياس على تحسين أداء الطلبة فقد تم وضع دليل الاختبارات وعينة من اختبارات القدرات الأكاديمية على صفحة مركز التقييم والقياس على العنوان التالي: http://cmtd.kuniv.edu.kw.

وأشارت الى أن اختبار يونيو للعام الجامعي 2013-2014 سيعقد في العاشرة صباح السبت المقبل، بدلا من التاسعة صباحا، لجميع الاختبارات، سواء كان الطالب مسجلا في اختبار واحد أو اختبارين أو ثلاثة أو أربعة، ويفضل تواجد الطلبة في مواقع الاختبارات في التاسعة صباحاً، لتفادي الازدحام، مع الالتزام بالبوابة المذكورة في بطاقة الدخول لسهولة الوصول الى قاعة الاختبار، ولن يسمح بدخول أي طالب بعد العاشرة صباحاً.

وشددت بوربيع على ضرورة إحضار الطالب بطاقة الدخول والبطاقة المدنية الأصلية عند تأدية الاختبار، وفي حالة فقدان الاولى فإن الطالب يمكنه طباعتها من موقع التسجيل، وفي حال تعذر ذلك يتوجه الطالب الى رئيس الموقع مصطحبا معه البطاقة المدنية الأصلية لمعرفة موقع القاعة.

وبينت انه سيتم إعلان نتائج الاختبار بعد نحو أسبوع من تقديمه، في الموقع الالكتروني المذكور، اضافة الى أنه سيتم ارسال رسائل نصية SMS بالنتائج الى أرقام هواتف الطلبة المسجلين.

«العربية المفتوحة»: بدء تقديم طلبات القبول يوليو المقبل

الشيخ: من شروطها ألا تقل نسبة المتقدم عن 60%

ناهد الشيخ

أعلنت الجامعة العربية المفتوحة (AOU) فتح باب تقديم طلبات الالتحاق بها للفصل الدراسي الأول للعام الجامعي 2014-2015 عبر موقعها الإلكتروني www.aou.edu.kw في تخصص إدارة الأعمال، اللغة الإنكليزية وآدابها، تقنيات المعلومات والحوسبة، اعتبارا من الثلاثاء المقبل.

في هذا الصدد، قالت رئيسة قسم القبول والتسجيل في فرع الجامعة ناهد الشيخ: "يسعدنا أن نرحب بكل الراغبين في الالتحاق بفرع الجامعة"، مؤكدة "أنه يجب على المتقدم ان تتوافر به شروط القبول، وهي: ألا تقل نسبة التخرج في الثانوية العامة أو ما يعادلها عن 60% أو (2.0) في نظام الأربع نقاط".

وأضافت انه يستثنى من خريجي الثانويات دون النسبة المذكورة أعلاه من مر على تخرجهم أربع سنوات فأكثر (خريجو 2011/2010 وما قبل) وتوافرت لديهم خبرة عملية لا تقل عن أربع سنوات من جهة عملهم، مع توافر شروط القبول في البرنامج، لاسيما ان تخصص تقنية المعلومات والحوسبة يكون مخصصا لشهادة الثانوية العامة (العلمي).

وتابعت ان فرع الجامعة يسعى لتطبيق رؤية ورسالة الجامعة في الريادة ببناء مجتمع العلم والمعرفة، ورسالتها بتطوير المعرفة ونشرها وبناء الخبرات وفقا لمعايير الجودة العالمية دون عوائق زمنية أو مكانية، للإسهام في إعداد القوى البشرية التي تتطلبها التنمية المستدامة وبناء مجتمع العلم والمعرفة في الكويت.

وفد من جامعة المصطفى يزور «العلوم الاجتماعية»

زار وفد من جامعة المصطفى العالمية المفتوحة في إيران كلية العلوم الاجتماعية بجامعة الكويت، والتقى الوفد عميد الكلية د. عبدالرضا أسيري، والعميد المساعد لشؤون الاستشارات والتدريب والأبحاث د. حامد العبدالله، والقائم بأعمال رئيس قسم العلوم السياسية د. حسن جوهر، ورئيس قسم علم النفس د. عثمان الخضر.

وتباحث الجانبان في مجالات التعاون الأكاديمي والعلمي، مثل تبادل الزيارات لكل من الطلبة وأعضاء هيئة التدريس، والقيام بأبحاث مشتركة تهم البلدين.

الجودة لا المسمى

علي محمود خاجه
A.m.khajah@gmail.com

جودة المنتج هي ما يحدد السعر، هذا هو المعيار الأول المفترض ليأتي بعده بعض الاعتبارات الأخرى كجهة صنع المنتج والشركة المصنعة له، حتى هذه الاعتبارات التي قد ترفع من سعر المنتج بشكل أكبر من جودته لم تكن لتتحقق لو لم يكن هناك خلفية تاريخية معيارها الجودة بالمقام الأول، مكنت اسم الشركة أو جهة الصنع من رفع أسعارها.

على أي حال فما أقصده بالمنتج هنا ليس بالضرورة أن يكون سلعة معينة، بل قد يكون خدمة أيضاً، والتي من الطبيعي أن يرتفع سعرها، أي الخدمة، إن كانت تقدم جودة أفضل من غيرها، فعلى سبيل المثال لو قارنا خدمات الخطوط الجوية الكويتية مثلاً وجودتها وسرعتها بخدمات الخطوط الجوية القطرية، فإننا سنجد أن خدمات القطرية أفضل بكثير من حيث الجودة مقارنة بالخطوط الكويتية، وهو ما يجعلنا نفضل القطرية على الكويتية حتى إن كانت القطرية تكلفنا مبالغ أكبر.

مشكلتنا في الكويت أن القطاع الحكومي يتحمل تكاليف تشغيل جميع القطاعات الخدماتية الأساسية كالكهرباء والماء والصحة والتعليم، ولا تراعي الحكومة الجودة في الأداء في تحملها التكاليف، بل المسميات الوظيفية لمشغلي تلك القطاعات فقط.

وإن سألنا أي مواطن عن أفضل الجهات الحكومية في تقديم الخدمات من حيث الجودة والسرعة أعتقد أن كل الإجابات لن تخلو من ذكر مؤسسة التأمينات الاجتماعية في المراتب الأولى لتلك الخدمات، وعلى الرغم من جودة أداء هذه المؤسسة فإنها تعامل في سلم الرواتب كبقية الجهات الحكومية ذات الجودة الأقل، بل حسبما وصلني فإن الرواتب في التأمينات تعدّ من أقل الرواتب بين معظم القطاعات الحكومية، وهنا تكمن المشكلة الحقيقية وليست على حالة موظفي التأمينات فقط، فالعمل الجاد والحرص على السرعة في إنجاز معاملات المواطنين في أي قطاع حكومي لا يؤخذان بعين الاعتبار من الحكومة، بل يتحصل العمل السيئ أو الأقل جودة، في أحيان كثيرة، على مميزات مالية أكبر، وهو ما يجعل الموظف أي موظف يبحث بالتأكيد عن الراحة والعمل القليل مقابل راتب أكبر، وهو ما يقتل روح العطاء لدى الموظفين ويجعلهم يسعون إلى المادة بغض النظر عن العمل.

وهذا ما يرجعنا إلى ما ذكرته في السطر الأول من المقال، جودة المنتج هي ما يحدد السعر، تلك هي القاعدة الأساسية التي تحدد عليها الأعمال دون سواها، فإني أتفهم أن توظيف المواطنين حق دستوري لكن ما لا أفهمه هو ألا يعامل الموظفون بناء على جودة أدائهم في القطاع الحكومي، بل فقط على المكان الذي يعملون فيه، كما أني أتفهم أيضا خشية الحكومة الحالية من تلبية بعض المطالب المنطقية لموظفي التأمينات المضربين عن العمل منذ أسابيع من أن تحذو بعض الجهات الأخرى نفس السبيل للضغط على الحكومة، وهو ما يتطلب حلاً جذرياً للمسألة بدلاً من أسلوب العلاج الحالي؛ مطالبة فإضراب فتلبية، بل يكون المعيار الوظيفي في الرواتب مبنياً على الجودة لا المسمى أو الموقع.

فلا مانع من أن يتحصل قطاع في المواصلات مثلا على أعلى الرواتب إن كانت جودة ذلك القطاع تفوق أي قطاع آخر في الدولة، وبهذه الحالة يتنافس الجميع على جودة الخدمة للحصول على مزايا مالية أكبر، على أن تنخفض تلك المزايا في حال تردي الخدمات، بهذه الحالة ستضمن الحكومة أن أموال الدولة تصرف في اتجاه واحد وهو الجودة، فإن قلت انخفضت الرواتب، وبذلك يحدد المواطنون أو الموظفون مقدار الأموال التي يستحقونها بناء على ما يقدمونه من خدمات.

خارج نطاق التغطية:

لكل مواطن يملك دليلاً أو شكاً في ما أثير حول التحويلات المالية أن يتجه إلى ديوان المحاسبة خلال شهر مدعماً بأوراقه التي يستند إليها، ويختار الجهة التي يريدها محلية أو دولية للبحث عن حقيقة ما يثار بخصوص التحويلات.

تشارلز كراوثامر*

أوباما لا بوش هو المسؤول عن عودة المتمردين الإسلاميين إلى العراق

صحيح أن العراق كان يخلو من عناصر "القاعدة" حين تولى جورج بوش الابن الرئاسة لكن الصحيح أيضاً أنه كان يخلو من عناصر "القاعدة" حين تولى باراك أوباما الرئاسة، وهذا ما يجعل بوش مسؤولاً عن التكاليف المريعة التي تكبّدناها لهزم الحرب الجهادية بين عامي 2003 و2009 نتيجة عملية الغزو التي أطلقها، إذ يمكن أن نتجادل إلى الأبد حول قيمة تلك التكاليف، لكنّ الأمر غير القابل للنقاش هو مسؤولية أوباما عن عودة حركة التمرد الإسلامية بعد كبحها خلال الفترة التي أصبح فيها رئيساً.

بحلول عام 2009 لم تكن "القاعدة في العراق" قد تدمرت فحسب، بل تعرضت للإهانة بفضل خطة زيادة القوات الأميركية و"صحوة الأنبار"، وشعر السُّنة حينها بالسخط كونهم حاربوا بشراسة ضد الأميركيين الذين أطاحوا بثمانين سنة من الهيمنة السنّية، لكنهم عادوا وغيروا ولاءهم وانضموا إلى الغزاة الكفار لسحق واستئصال إخوتهم السُّنة المنتمين إلى "القاعدة" من العراق، وفي الوقت نفسه حوّل رئيس الوزراء الشيعي نوري المالكي الجيش العراقي ليحارب ضد الميليشيات الشيعية المتطرفة من البصرة وصولاً إلى شمال بغداد.

ما كانت النتيجة؟ "نشأت دولة عراقية مستقلة ومستقرة وتتكل على نفسها"، هذه العبارة لم يستعملها بوش لتهنئة نفسه بل إنه كلام أوباما في ديسمبر 2011، حين وصف العراق الذي سنتركه وراءنا، لقد اعتبر ما حصل "إنجازاً استثنائياً".

لكن عاد أوباما وفرّط بذلك الوضع، إذ إن ديفيد بتريوس هو من فاز بالحرب، فكانت مهمة أوباما الوحيدة تقضي بعقد "اتفاقية وضع القوات" لترسيخ المكاسب، لكن أوباما يعترف بنفسه "إذا كان يستعد الآن لعقد اتفاقية مماثلة مع أفغانستان" بأن تلك الاتفاقيات ضرورية "لأننا نريد أن نحافظ على المكاسب التي حققتها الحرب بعد جميع التضحيات التي قدمناها".

هذا ما جعل فشله في عقد الاتفاقية في العراق كارثياً فكانت حجته تتعلق بعجزه عن الحصول على حصانة للجنود الأميركيين، إنها حجة تافهة، حيث عقد بوش تسوية حين وقّع على "اتفاقية وضع القوات" الخاصة به في عام 2008، كما فعلنا مع الحلفاء في كل مكان، لكن المشكلة الحقيقية تتعلق بتردد أوباما في الحفاظ على وجود عسكري مهم في العراق، فعرض إبقاء 3 إلى 5 آلاف جندي، وهو عدد سخيف، حيث اعتبر القادة العسكريون الأميركيون أنهم يحتاجون إلى 20 ألف عنصر تقريباً (لدينا 28500 عنصر في كوريا الجنوبية و38 ألفاً في اليابان حتى هذا اليوم)، ولا شك أن هذه الوحدة الضئيلة ستنشغل طوال الوقت بحماية نفسها، فيجيد العراقيون رصد العروض غير الجدية، فما الداعي لتحمّل مسؤولية سياسية محلية بسبب استمرار الوجود الأميركي مقابل مهمة رمزية؟

كذلك، أشار المؤرخ ماكس بوت إلى أن أوباما أصر على الحصول على مصادقة البرلمان، لكن العراقيين بينوا أنه أمر مستحيل وغير ضروري؛ لذا أمر أوباما بانسحاب عسكري كامل فتلاشى معه النفوذ الأميركي لكبح المظاهر الطائفية، والتوسط بين مختلف الفصائل، وتوفير التوصيات الاستخبارية والتكتيكية إلى القوات العراقية التي تنشط الآن وحدها.

كانت النتيجة متوقعة، فبين ليلة وضحاها أصبحت إيران ودعمها للتفوق الشيعي الجهة النافذة في العراق، وبعد يوم على رحيل الأميركيين أمر المالكي باعتقال نائب الرئيس السني، كما قطع التمويل عن "أبناء العراق"، أي السُّنة الذين حاربوا معنا ضد "القاعدة"، ونتيجةً لذلك شعر السُّنة بأنهم يتعرضون للاضطهاد والتهميش لدرجة أنهم أصبحوا مستعدين للترحيب بعودة "القاعدة في العراق" (حملت اسم "الدولة الإسلامية في العراق والشام" في معقلها السوري) لأن هذا الخيار هو أهون الشرَّين. هذا ما يفسر استيلاء "داعش" على هذه الأراضي كلها من العراق.

لكنّ عودة المجاهدين هي نتيجة تنازل مزودج من جانب أوباما: ترسيخ الفراغ في العراق وسورية معاً، فبدا متردداً في خطابه خلال الأيام الأولى من الثورة السورية، أي قبل وصول المجاهدين، حين كانت الثورة العلمانية تتقدم بشكل منهجي على نظام دمشق.

تكاتف "حزب الله" وإيران وروسيا لمساعدة النظام على الصمود، وفي غضون ذلك تطور معقل جهادي (يشمل بقايا "القاعدة" التي كانت منتشرة في العراق) في مساحات واسعة من شمال سورية وشرقها. لقد انتشر المجاهدون بفضل دعم خارجي واسع، في حين انهار الثوار العلمانيون وهم ينتظرون سدىً المساعدة الأميركية.

في وجه دولة جهادية فعلية تمتد بين البلدين، لا يستطيع أوباما المتفاجئ من الأحداث إلا أن يحاول إعادة فرض نوع محدود من الوجود الأميركي بين ليلة وضحاها (مع توفير التوصيات الاستخبارية والتكتيكية وربما الدعم الجوي)، بعد أن رفض هذا الخيار منذ ثلاث سنوات.

يبدو أن إعلانه يوم الخميس إرسال 300 مستشار عسكري هو الجزء الأول من تلك الخطة (إنه حل بديل شاحب لكنه الخيار الوحيد الذي بقي أمام أوباما)، وسيصعب عليه أن يستعيد ورقة الضغط التي تنازل عنها، لكنها فرصتنا الوحيدة كي لا يقع العراق بيد المجاهدين السُّنة من "داعش" والمجاهدين الشيعة من طهران.

*ناشيونال ريفيو أون لاين

إضراب «التأمينات» مرّة أُخرى

د. بدر الديحاني
dai7aani@gmail.com

إن إضراب «التأمينات» لا يكشف لنا فشل الإدارة العليا للمؤسسة وتعنت الحكومة وعدم اهتمامها بالمتقاعدين فقط، بل يكشف أيضا غياب صوت المتقاعدين (عددهم يفوق الأربعين ألفاً) بالرغم من أنهم هم الذين «يملكون» المؤسسة، وهو ما سبق أن تطرقنا إليه في هذه الزاوية، فإيراداتها تأتي في الأساس من أموال المتقاعدين الذين من حقهم أن يعرفوا الطريقة التي تدار فيها أموالهم وأين تُوجّه؟

الإضراب الشامل الذي نفذه العاملون في مؤسسة التأمينات الاجتماعية للمطالبة بحقوقهم الوظيفية المستحقة ما زال مستمراً للأسبوع الرابع على التوالي، بعد رفض الإدراة العليا تلبية مطالبهم المشروعة، مسجلاً بذلك أطول إضراب شامل في تاريخ الكويت.

فتعنت الحكومة وعدم استجابة الإدارة العليا للمطالب المستحقة للعاملين في "التأمينات" قد يفسران في جانب منهما بعدم اهتمام الحكومة ولا مبالاتها بالمتقاعدين الذين لا صوت لهم حالياً، وبالتالي لا يشكلون عامل ضغط سواء على الحكومة أو على المجلس، حيث نتذكر جميعنا سرعة استجابة الحكومة لمطالب العاملين المتعلقة بالكوادر والحقوق الوظيفية في كل من القطاع النفطي ومؤسسة الخطوط الجوية بمجرد التلويح بالإضراب، وذلك بسبب المصالح المتشابكة التي يمثلها كل منهما، وكذلك الحال عندما بدأ العاملون في الإدارة العامة للجمارك بتنفيذ إضرابهم الشامل الذي لم يستمر سوى أيام معدودة، تعهدت الحكومة خلالها بتحقيق مطالبهم المستحقة.

لهذا فإن إضراب "التأمينات" لا يكشف لنا فشل الإدارة العليا للمؤسسة وتعنت الحكومة وعدم اهتمامها بالمتقاعدين فقط، بل يكشف أيضا غياب صوت المتقاعدين (عددهم يفوق الأربعين ألفاً) بالرغم من أنهم هم الذين "يملكون" المؤسسة، وهو ما سبق أن تطرقنا إليه في هذه الزاوية، فإيراداتها تأتي في الأساس من أموال المتقاعدين الذين من حقهم أن يعرفوا الطريقة التي تدار فيها أموالهم وأين تُوجّه؟

في الدول المتقدمة تكون هناك عادة جمعية أو نقابة أو منظمة تمثل المتقاعدين في مجلس إدارة "التأمينات" وتدافع عن مصالحهم، وتحمي أموالهم من الهدر وسوء الاستخدام من ناحية، وتوفر لهم خدمات ترفيهية وسياحية وطبية ودورات تدريبية تناسب أعمارهم، وتساعدهم على مواجهة الحياة بعد التقاعد من الناحية الأخرى، كما توجد في بعض الدول المتقدمة أيضاً أحزاب تمثل المتقاعدين وتدافع عن حقوقهم ومصالحهم.

وفي هذا السياق نشدّ على أيادي العاملين في "التأمينات" ونحيّيهم مرة أخرى على دفاعهم عن حقوقهم وتمسكهم بمطالبهم المُستحقة التي لم تستجب لها إدارة المؤسسة رغم المطالبات السابقة والوعود المتكررة، كما نتمنى أن يبادر المتقاعدون بتنظيم أنفسهم والمطالبة بإشهار جمعية أو منظمة تهتمّ بشؤونهم وتدافع عن حقوقهم، ومن ضمنها حقهم في المشاركة في إدارة أموالهم ومراقبتها، حيث تتصرف فيها الحكومة الآن وتوجهها كيفما تشاء من دون حسيب أو رقيب.

كفانا تجاهلاً لقضايا الفساد

د. ندى سليمان المطوع
mutawa.n@gmail.com

يبدو أن هذا شهر الخطط والاستراتيجيات، فقد ابتدأ بتنظيمنا لورش عمل حول التخطيط السليم لإدارة جمعيات النفع العام، واستمر بخطط التنظيم الذاتي لأبنائنا الطلبة والموظفين أيضاً لإدارة الذات، وذلك بتقييم التحصيل العلمي والمهارات تحسباً لتغيير العمل أو للاستقالة أو التقاعد، وقد طرأت لي فكرة إعادة طباعة رسالتي التي حصلت من خلالها على درجة الدكتوراه، والتي ركزت على المنظمات الإقليمية وآلية مكافحة الفساد، فاسترجعت من خلال أوراقي بعض التوصيات الخاصة للمنظمات الإقليمية، ومنها مجلس التعاون الخليجي أن تقوم بتصميم وتطبيق الاختبار الذاتي لحمايتها والعاملين فيها من الفساد الإداري والمالي الأمر الذي تزداد أهميته كلما ازدادت أعباء المنظومة ومسؤولياتها كالتعامل مع المساعدات الإنسانية والإدارية المقدمة للدول المحتاجة.

ولا يخفى على أحد ازدياد أهمية موضوع حماية البيئة المحلية من الفساد مؤخراً؛ لذا فقد توقعنا أن يصبح ضمن أولويات السلطة التشريعية في إعادة تصميم الآليات الرقابية، واسمح لي أخي القارئ أن أستذكر حديثا للشيخ محمد صباح السالم الصباح وزير الخارجية الأسبق، ونائب رئيس مجلس الوزراء سابقاً أيضاً الذي قدم استقالته في السابق حول الفساد، وذلك عبر الكلمة التي ألقاها بمنتدى التنمية في الكويت قبل عدة أسابيع، مشيراً إلى التراجع المطلق والنسبي في مؤشرات مدركات الفساد على حد تعبيره، الأمر الذي استدعى المجلس الأعلى للتخطيط أن يقوم بدراسة ظاهرة الفساد في الكويت.

وجاءت نتيجة الدراسة أو بالأحرى أهم ما توصلت إليه أن شاغلي الوظائف العليا والقيادية مسؤولون مباشرة عن القيام بدور القدوة في تطبيق القوانين باعتبارها الفئة التي تشمل المتورطين بالفساد، وتركز الفساد بالمناصب القيادية ليس بجديد، ففي أستراليا تجد القوانين التي تراقب القيادي أشد حزما من تلك التي تمس المواطن العادي، وذلك لأن المناصب القيادية تتمتع بالصلاحيات المفرطة التي تتحول إلى بيئة جاذبة للقرارات الخاطئة، والتي ترتكز على الالتفاف على القوانين.

واليوم ومع انتشار المحفزات التي تدفع المواطن للشعور بغياب العدالة نجد لجوء البعض إلى تحريك المياه، وذلك عبر الإشارة مباشرة أو ضمنا إلى امتعاض الأغلبية من تقاعس البرلمان في إقرار قوانين رادعة وخمول الجهاز الإداري الحكومي تجاه تطبيق القانون.

وكما تطرقنا في السابق لموضوع حاجة الدولة لآلية تنفيذية واضحة وصارمة للحد من الفساد الإداري والمالي والسياسي، فهي نابعة عن حقيقة ألا وهي، كما ذكر الشيخ محمد الصباح، انتشار الفساد بأوجهه المتعددة، وأود أن أضيف معلومة، وهي أن الموظف البسيط أيضا طرف في الفساد الإداري في ظل غياب القوانين، ومنها تلقيه وعوداً بميزة غير مستحقة، أو عرضها عليه أو منحه إياها؛ لكي يقوم بفعل ما أو يمتنع عن القيام بفعل ما لدى أداء واجباته الرسمية.

ولو قمت أخي القارئ بالدخول على موقع الأمم المتحدة لقراءة ميثاق الحد من الفساد لوجدت تعريفاً واضحاً للفساد، وهو اكتساب الثروة بطرق غير مشروعة، وسوء استغلال المنصب لتحقيق مكاسب ذاتية بتجاوز القانون، وإساءة استخدام السلطة في غياب المؤسسة السياسية الفاعلة، إذاً فماذا نحن بفاعلين؟

وأخيراً وليس آخراً، ففي الماضي استخدم النواب أدوات التشريع لإقصاء الوزراء فقط دون محاسبة القيادات الوسطى بحجة استشراء الفساد، تاركين الجهاز الوزاري ليعمل دون رقيب أو حسيب، واليوم وقد مست اتهامات الفساد أشخاصاً كثيرين، وأصابت أجهزه حساسة، فهل سنقوم ببناء بيئة تشريعية رادعة للفساد أم نحتكم لـ"بلاغ الكويت"؟

لورا تايسون*

الحكومة كمشروع رأسمالي

PROJECT SYNDICATE

إن موقف الرأي العام الأميركي تجاه الحكومة، خصوصاً الحكومة الفدرالية، يُذَكِّرُنا بمشهد كلاسيكي من فيلم "حياة براين" لفرقة مونتي بايثون.

"وماذا أعطونا في المقابل؟"، هكذا انفجر جون كليز، وهو يؤدي دور يهودي ثوري، ليجيبه أحد المتآمرين معه: "أعطونا قنوات المياه"، ويقول ثان: "والصرف الصحي"، في حين ينبري آخرون لذكر المزيد من الأمثلة.

فينفجر كليز في حنق وغضب: "حسنا، ولكن ماذا فعل الرومان من أجلنا في أي وقت، فضلاً عن توفير المرافق الصحية، والطب، والتعليم، والنبيذ، وفرض النظام العام، والري، والطرق، وشبكات المياه العذبة، والصحة العامة؟".

الواقع أن هذا المشهد يجسد بشكل بارع عدوانية الأميركيين المعاصرين وتناقضهم مع أنفسهم، فمن ناحية، انحدرت مستويات الثقة العامة بالحكومة إلى أدنى مستوياتها على الإطلاق، ومن ناحية أخرى يشعر الأميركيون بالإحباط الشديد إزاء الثغرات المتزايدة الاتساع في الرعاية الصحية والتعليم وتكافؤ الفرص والبنية الأساسية وحماية البيئة، وهي السلع والخدمات التي توفرها الحكومة عادة.

ويتجلى أحد انعكاسات هذه العقلية المتناقضة في طفرة بالأنشطة الخاصة التي تهدف إلى معالجة المشاكل الاجتماعية، ويتضمن هذا جهوداً تقدر بمليارات الدولارات تبذلها مؤسسات لا تسعى إلى تحقيق الربح مثل مؤسسة بل وميليندا غيتس ومؤسسة بلومبيرغ الخيرية لتحفيز الحلول المبدعة في التعليم والصحة العامة والحد من الفقر. كما تنعكس هذه العقلية في المشاريع الاجتماعية البادئة المصممة لتحقيق عائدات اجتماعية ومالية، وتنعكس أيضاً في منصات الاستثمار المسؤول اجتماعياً، والتي تستهدف عدداً متزايداً من المستثمرين الذين يسعون أيضاً إلى تحقيق كلا النوعين من العائدات.

وكل هذا يُعَد من الأنباء السارة، ذلك أن قدرة الحكومة على الاستثمار أصبحت تحت وطأة ضغوط شديدة، ورغم أن العديد من البرامج الحكومية تحقق قيمة طيبة مقابل المال الذي ينفق عليها- والرعاية الطبية مثال جيد هنا- فإن برامج أخرى كثيرة لا تحقق أي عوائد.

ويقدم كتاب بيتر شوك الجديد "لماذا تفشل الحكومات في كثير من الأحيان" تحليلاً متأنياً وإن كان متشائما، فالهيئات الحكومية معرضة دوماً لخطر وضع أموالها في ما يطلق عليه شوك وصف "الرهانات الرديئة" و"التفاحات الفاسدة"، وهي أيضاً جامدة بطبيعتها وتنفر من خوض المجازفات، وعازفة عن الابتكار والإبداع، وذلك لأن القائمين عليها يدركون أنهم إذا انحرفوا عن نص القانون، أو إذا انحرف ابتكار ما عن المسار المرسوم له، فإن هذا يعني معاقبتهم سياسيا، والمعروف عن البرامج المكلفة غير الفعّالة أنها تستمر إلى أجل غير مسمى لأنها تربي أصحاب مصلحة أقوياء يدافعون عنها.

ولكن انعدام الثقة الشامل بالحكومة الذي تحيط به أمثلة صارخة من المشاريع الحكومية غير العملية، والذي يتغذى على الأيديولوجية، كثيراً ما يركز على السؤال الخطأ: ما الحجم الذي لا ينبغي للحكومة أن تتجاوزه؟ والسؤال الصحيح هو كيف يمكن تطوير البرامج الحكومية الفعّالة لتوفير السلع والخدمات العامة التي لا تستطيع السوق ولا القطاعات غير الساعية إلى الربح توفيرها بمفردها.

يتلخص أحد الأساليب المحتملة في السماح للحكومة بالاضطلاع بدور الرأسمالي المغامر، وبهذا تبتعد مهمتها عن تصميم وتنفيذ الحلول من أعلى إلى أسفل وتقترب من استحثاث ودعم وتقييم وتوسيع نطاق الاستراتيجيات الإبداعية من خلال الاستفادة من الأفكار التي تطورها الدولة والحكومات المحلية والشركات والمؤسسات غير الربحية. ومن الممكن أن يحدث هذا بأساليب مختلفة كثيرة، والواقع أنه يحدث بالفعل في الولايات المتحدة تحت زعامة الرئيس الأميركي باراك أوباما.

على سبيل المثال، نجح صندوق السباق إلى القمة التابع لوزارة التربية والتعليم في الولايات المتحدة، والذي قدم أربعة مليارات دولار في هيئة منح للولايات التي طبقت إصلاحات تعليمية ناجحة، في تحفيز إبداعات وابتكارات تبشر بتحسين عمل الأنظمة المدرسية في مختلف أنحاء البلاد. وعلى نطاق أوسع، تَعرض مسابقات الجوائز التي تكافئ الابتكارات المستهدفة والأفكار الجديدة القائمة على تجميع الموارد العديد من الفرص العالية الفعالية، من حيث التكلفة التي تستطيع الحكومة اغتنامها لتعزيز مواردها الشحيحة من أجل تحقيق أهداف عامة مهمة، والآن تدير الحكومة الفدرالية موقع "التحدي"، Challenge.gov، وهو عبارة عن منصة على شبكة الإنترنت تعمل على تسهيل عقد مسابقات جديدة. وقد تولت نحو خمسين هيئة عامة رعاية أكثر من 260 من هذه التحديات منذ عام 2011.

وبعد تسرب النفط في خليج المكسيك في عام 2010، تعاونت إدارة أوباما مع مؤسسة "إكس برايز" لتقديم مكافأة قيمتها 1.4 مليون دولار للمجموعة التي أنتجت الحل الأكثر فعالية لاستعادة النفط، وكانت الطريقة الفائزة التي تقدمت بها شركة إيلاستيك أميريكان مارين أكثر فعالية بثلاث مرات من أفضل معدل تحقق في هذه الصناعة في أي وقت مضى.

ويحتوي قانون الرعاية الميسرة، الذي دخل حيز التنفيذ هذا العام في الولايات المتحدة، على المزيد من التنويعات لفكرة الاستفادة من الحكومة كمحفز، بما في ذلك الحوافز لمكافأة أنظمة الرعاية الصحية التي تعمل على تحسين النتائج وخفض التكاليف، وقد حركت هذه الحوافز عدداً من التجارب على مستوى الولايات في برنامج المساعدات الطبية (وهو برنامج التأمين الصحي الأميركي المخصص للفقراء) من خلال التخلي عن القواعد القياسية.

وعلى نحو مماثل، يقدم صندوق الإبداع الاجتماعي الفدرالي الجديد منحاً للهيئات الوسيطة في القطاع الاجتماعي- مؤسسات ومنظمات اجتماعية غير ربحية- التي تعمل على تطوير برامج جديدة لمعالجة مشاكل مثل عدم تكافؤ الفرص التعليمية. ويتم تقديم هذه المنح على أساس تنافسي، ويكون التمويل مشروطاً بتحقيق نتائج يمكن قياسها.

وتدير بعض الولايات والحكومات المحلية التجارب مع عقود "الدفع في مقابل الأداء"- والتي تسمى أحيانا "سندات الأثر الاجتماعي"- لتشجيع الإبداع الاجتماعي، وبموجب سندات الأثر الاجتماعي، تتعاقد الحكومة مع مقدم خارجي للخدمة لتحقيق هدف اجتماعي قابل للقياس (مثل العودة إلى الجريمة بين الأحداث الجانحين)، ويتولى مستثمرون من القطاع الخاص تمويل التكاليف الأولية للبرنامج، وتَعِدهم الحكومة بعائد يحصلونه في حال تحقيق أهداف البرنامج.

ومؤخراً، اقترحت إدارة أوباما إنشاء صندوق بقيمة 300 مليون دولار لتحفيز عقد الدفع في مقابل الأداء الفدرالية، وتعمل برامج فدرالية عديدة قائمة بالفعل، مثل قانون إعادة الاستثمار المجتمعي، وبرنامج شركات الاستثمار الصغيرة، على دعم نمو صناديق استثمار الأثر الاجتماعي، ووفقاً لدراسة حديثة فإن الاستثمار في الأثر الاجتماعي في الولايات المتحدة لن يكون له وجود في غياب الدعم والشراكة من قِبَل الحكومة الفدرالية من خلال المنح والقروض والضمانات.

تشكل المقاييس سمة أساسية تتميز بها عقود الدفع في مقابل الأداء، ولا بد أن تكون سمة أساسية لكل البرامج الحكومية، ولكن هذه ليست الحال اليوم في الأغلب، فالموقف يتحسن مع ربط إدارة أوباما للمزيد من إنفاقها بالدلائل على النجاح، ومع تطوير المجموعات غير الربحية مثل "أميركا تنجز" لأساليب متطورة جديدة لتقييم البرامج الحكومية.

مع قيام الحكومة بدور الرأسمالي المغامر، يستطيع القطاع الخاص أن يعمل على خلق برامج فعّالة جديدة لمعالجة المشاكل الاجتماعية، ولكن توسيع نطاق هذه البرامج سوف يتطلب موارد حكومية، وقد تبتكر مؤسسة غيتس إبداعات رائدة في مجال المدارس العامة؛ ولكن رغم مليارات الدولارات التي تمتلكها المؤسسة فإنها تفتقر إلى الموارد اللازمة لتنشيط التعليم على المستوى الوطني أو حتى على مستوى الولايات. وكما لاحظ مؤخراً عمدة مدينة نيويورك السابق مايكل بلومبرغ، فإن المؤسسات الخيرية لابد أن تختبر أفكار السياسات الإبداعية ثم تعتمد على الأموال الحكومية لتنفيذها على نطاق واسع.

إن الحكومات وحدها هي القادرة على توفير المنافع العامة ومعالجة التحديات الاجتماعية على النطاق الوطني، ولكن هناك العديد من السبل التي تستطيع الحكومات من خلالها العمل مع المؤسسات والمواطنين والشركات الاستثمارية التي لا تسعى إلى تحقيق الربح لإيجاد أفضل السبل لتحقيق هذه الأهداف، وبالتالي استعادة الثقة العامة بالحكومة ذاتها.

* رئيسة المجلس الرئاسي للمستشارين الاقتصاديين في عهد بيل كلينتون، وأستاذ الإدارة العالمية في كلية هاس للإدارة بجامعة كاليفورنيا في بيركلي.

«بروجيكت سنديكيت» بالاتفاق مع «الجريدة»

السلطة رجل ...تحكمه امرأة
سراي عابدين
رمضان
يجمعنا
mbc
mbc.net/saraya
#سرايا_عابدين

الدينار الكويتي 1 KD

3.546	2.604	2.087

المؤشر الكويتي		
السعري	الوزني	كويت 15
6.936	468	1.143

الأحمر يلازم أسواق المنطقة للجلسة الثانية و«دبي» يخسر 6.6%

سوق الكويت يفقد نصف نقطة مئوية وعمليات ضغط على الأسهم القيادية

علي العنزي

تماسك مؤشر سوق الكويت خلال بداية تعاملاته أمس، غير أنه أخفق في الاستمرار والثبات بعد خسائر دبي القاسية التي بلغت نحو 9 في المئة منتصف الجلسة، ليقفل مؤشر السوق الكويتي فاقداً نصف نقطة مئوية، وتعادل نحو 36 نقطة.

لازم اللون الاحمر مؤشرات اسواق المال في دول مجلس التعاون الخليجي، وللجلسة الثانية على التوالي يقود مؤشر دبي الاسواق الى تراجعات واضحة بعد ان فقد 6.6 في المئة لتبلغ خسائره من اعلى قمة ما يقارب 29 في المئة تكبدها خلال شهر بضغط الاسهم العقارية وخصوصا سهم ارابتك.

وتفاوتت خسائر بقية الاسواق غير ان ابوظبي تراجع بحدة ايضا وخسر 3.3 في المئة فيما استقرت البقية على اقل من نقطة مئوية من اللون الاحمر، وكان مؤشر "تداول" السعودي قد استعاد خسائر مبكرة ليقفل على خسارة محدودة.

خسارة «الكويتي»

تماسك مؤشر سوق الكويت للاوراق المالية خلال بداية تعاملاته امس غير انه اخفق في الاستمرار والثبات بعد خسائر دبي القاسية التي بلغت حوالي 9 في المئة منتصف الجلسة، ليقفل مؤشر السوق الكويتي على خسارة نصف نقطة مئوية تعادل حوالي 36 نقطة ليقفل عند مستوى 6936.48 نقطة، وتراجع الوزني بنسبة مقاربة تساوي 2.6 نقطة ليستقر عند مستوى 468.91 نقطة، وكان "كويت 15" افضل قليلا حيث بلغت خسارته 0.43 نقطة وبلغت 5 نقاط تقريبا ليقفل عند مستوى 1143.13 نقطة.

تراجع السيولة

توقفت سيولة سوق الكويت للاوراق المالية امس عند حوالي 11.4 مليون دينار فقط بانخفاض نسبته 30 في المئة عن الجلسة السابقة كذلك تراجع النشاط بنسبة 7 في المئة حيث بلغ عدد الاسهم المتداولة 137 مليون سهم نفذت من خلال 3658 صفقة.

وبين ضغط سياسي كبير اقليمي ومحلي وبين اخبار تعديلات لم تنجح على مواد قانون هيئة اسواق المال وقرب شهر رمضان المبارك تتشابك العوامل لتخلق جوا نفسيا مليئا بالسلبية ابعدت عن السوق متعامليه وقلصت السيولة بشكل حاد وقريب من ادنى مستوياتها خلال هذا العام، وهو بمثابة تحضير لتداولات شهر رمضان المبارك التي لا يفصلنا عنها سوى جلستين فقط.

ووسط عوامل سلبية عديدة يتجه معظم متعاملي السوق الى البيع وهو ما حصل امس خصوصا بعد انهيار مؤشر دبي بنسبة قاربت 9 في المئة حيث وصلت خسائره من اعلى قمة له حققها خلال منتصف الشهر الماضي حوالي 29 في المئة اكلت نصف مكاسب هذا العام.

ومع تراجع تقديرات التغير في بيئة السوق المؤثرة وعوامله المحيطة تتراجع رغبة الشراء اكثر واكثر حتى مع تراجع الاسعار بهذا الشكل الحاد.

وانتهت جلسة امس على عكس فترات المزاد خلال هذا العام حيث كان يلاحظ دعم الشركات القيادية ووضع طلبات شراء بالحدود العليا غير انها امس تحث على العكس وبالحدود الدنيا وعلى عملية عكسية كان يراد منها ضغط الاسعار مع نهاية الجلسة ليسجل الوزني وكويت 15 خسارة رغم امكانية تركهما للاقفال على اللون الاخضر.

لقطات من شاشة التداول:

- افتتح سوق الكويت للأوراق المالية جلسته امس على ارتفاع طفيف لمؤشره السعري بمقدار 1.86 نقطة ومثله لمؤشريه الوزني بمقدار 0.54 نقطة وكويت 15 بمقدار 3.04 نقاط، لتبقى المؤشرات الثلاثة بالقرب من مستواها السابق عند 6,974.75 و472.05 و1,151.12 نقطة على التوالي.
- شهدت حركة التداولات تراجعا ملحوظاً في مستواها بالقياس مع افتتاح جلسة أمس الاول، فبلغت القيمة المتداولة 746 ألف دينار ووصلت الكمية المتداولة إلى 4.7 ملايين سهم، جرى تداولها عبر تنفيذ 163 صفقة مع مرور خمس دقائق على بدء الجلسة.
- سجلت خمسة قطاعات نموا في مؤشرها بداية الجلسة بواقع 4.96 نقاط لاتصالات و3.2 نقاط متوسطا لكل من عقار والنفط والغاز وبمقدار 1.65 نقطة لسلع استهلاكية و0.7 نقطة لصناعية، فيما انخفض مؤشر قطاعين هما بنوك وخدمات مالية بنفس المقدار 2.2 نقطة، أما البقية فثبتت دون تغير.
- استمر سهم المدينة في مسلسل تداولاته الإيجابية التي بدأ مطلع الأسبوع الجاري لينشط بشكل أكبر من غيره مستحوذا على ربع نشاط السوق تقريبا، فيما بدت بعض عمليات التداول على جاره "اكتتاب" دون أن تؤثر عليه بالإيجاب أو السلب وكان المدينة الوحيد في سوق دبي باللون الاخضر.

العصيمي لـ الجريدة.: انخفاض حاد في «العقار السكني» إذا طبقت الأسعار الجديدة

عيسى الحمصي

قال رئيس مجلس ادارة شركة آفاق الدولية العقارية، محمد العصيمي، ان خطوة الحكومة في اعتماد توصية اللجنة الاقتصادية في جعل سعر القسيمة في منطقتي الصباحية وابوحليفة 15 الف دينار ستؤدي الى احداث انخفاض حاد في اسعار العقار السكني، لكنه لن يكون بشكل مفاجئ بل بشكل تدريجي.

واضاف العصيمي في تصريح لـ"الجريدة" ان هذه الخطوة هي بداية المسيرة الصحيحة لحل المشكلة الاسكانية في وقت وصلت فيه اسعار القسائم في المناطق الخارجية الى مستويات مرتفعة جدا تثقل كاهل المواطن الراغب في امتلاك سكن العمر.

واشار الى ان سعر القسيمة في بعض المناطق الخارجية لا يقل عن 250 الف دينار للمساحات البالغة 500 م2، فيما لايزال الصعود عنوان المرحلة.

وذكر ان مثل هذه الخطوة الحكومية ستوجد رغبة الانتظار عند المواطنين ذلك ان السعر يعتبر رمزيا جدا وبه يستطيع ان ينطلق المواطن نحو بناء بيت العمر الذي لن تزيد تكلفته في هذه الحال عن 150 الف دينار وهو مبلغ يستطيع المواطن تأمينه من خلال القرض الاسكاني والدعم الحكومي للمواد الانشائية.

وقال العصيمي إن التأثير في اسعار العقار في المناطق الداخلية حاليا لن يكون له اي وجود ذلك ان المناطق الداخلية لا يقوى على الاقدام على الشراء فيها الا ميسوري الحال، لكنه لا يقف عائقا امامهم في حال تم توزيع القسائم بسعر 15 الف دينار او في غيرها من الحالات.

واوضح ان التأثير المباشر في اسعار القسائم السكنية سيكون بشكل حاد جدا في حال تم توزيع بيع القسائم بشكل كبير وعبر فترات زمنية متقاربة وهو ما سيدفع المحتكرين الى المسارعة الى طرح ما لديهم من عشرات القسائم في السوق هروبا من خسارات محققة في حال استمروا في الاحتكار.

وتوقع ان تشهد المرحلة المقبلة عزوفا من طالبي السكن عن الشراء أملا في ان يتم طرح قسائم اخرى على شاكلة منطقتي الصباحية وابو حليفة للبيع وفق هذا المعدل من الاسعار.

محمد العصيمي

البرميل الكويتي يبلغ 108.91 دولارات

ارتفع سعر برميل النفط الكويتي ليستقر عند مستوى 108.91 دولارات للبرميل في تداولات أمس الاول بواقع 9 سنتات، وفقا للسعر المعلن من مؤسسة البترول الكويتية أمس، مقارنة بـ108.82 دولارات للبرميل في تداولات الجمعة الماضي.

في موازاة ذلك لاتزال الاوضاع الحادة التي يشهدها العراق حاليا تلقي بظلالها على أسواق النفط، ما أدى الى ارتفاع سعر البرميل، حيث تنتاب الاسواق حالة من المخاوف حيال احتمالية انقطاع الامداد العراقي من النفط او انخفاضه.

ويعد العامل الجيوسياسي أحد أبرز العوامل المؤثرة على تذبذب أسعار النفط في الفترة الاخيرة، بحسب آراء المحللين، الى جانب عوامل اخرى، منها سعر صرف الدولار والمضاربات في الاسواق النفطية.

أخبار الشركات

«كفيك»: تفويض طارق البحر كعضو مجلس إدارة تنفيذي مؤقتاً

أعلنت الشركة الكويتية للتمويل والاستثمار أنه تعقيبا على الخبر المنشور في إحدى الصحف، بشأن اتجاه الشركة نحو تسليم عضو مجلس الإدارة طارق مشاري البحر مهام "الرئيس التنفيذي" للشركة، فإن هذا الخبر غير صحيح، حيث إن البحر تم تفويضه من مجلس الإدارة كعضو مجلس إدارة تنفيذي بشكل مؤقت خلال الفترة القادمة، للإشراف على أنشطة الشركة السابقة على تعيين رئيس تنفيذي للشركة.

استقالة هيئة الفتوى والرقابة الشرعية لـ «أصول»

ذكرت شركة اصول للاستثمار أن هيئة الفتوى والرقابة الشرعية في الشركة، والمكونة من عبدالحميد محمود البغلي وعيسى زكي ابوشقرة وبدر عبدالرزاق المأص، قد تقدمت باستقالتها من الشركة اعتبارا من تاريخه لعدم التفرغ، وسيرفع طلب الاسقالة المقدم لمجلس الادارة لاحقا لمناقشتها واعتمادها والدعوة للجمعية العامة لتعيين هيئة فتوى ورقابة شرعية جديدة.

«التجارية»: تمويل بقيمة 20 مليون دينار بضمان أحد العقارات

قالت الشركة التجارية العقارية إنها اتمت توقيع اتفاقية الحصول على تسهيلات بنكية من قبل البنك الأهلي المتحد بقيمة 20 مليون دينار، بضمان أحد عقارات الشركة، على ان يتم استغلالها في المشروعات والعمليات الخاصة بالشركة عند الحاجة لذلك.

علما ان أثر التسهيلات المذكورة من المتوقع أن ينعكس على البيانات المالية للشركة في الربع الثالث من عام 2014.

«وربة» بصدد شراء حصة مسيطرة في شركة خليجية

افادت شركة وربة للتأمين بأنها بصدد شراء حصة مسيطرة من إحدى الشركات بدول مجلس التعاون الخليجي، وتم تعيين الشركة العربية للاستثمار كمستشار مالي في ما يخص هذا الشأن.

KCIC: الأوضاع العراقية الحالية ستؤذي أسواق النفط سنوات

«السعودية والكويت والإمارات أكثر المستفيدين من ارتفاع العوائد»

قال التقرير الأسبوعي الصادر عن الشركة الكويتية الصينية الاستثمارية (KCIC) ان العراق كان ينتج

في عام 2013 أكثر من 3 ملايين برميل من النفط يومياً، مرتفعاً عن معدل 1.3 مليون برميل يومياً الذي سجله قبل عشر سنوات فقط. وقد كان النمو أقل سرعة في السنوات الخمس الماضية ولكنه لايزال كبيراً، حيث توسع الإنتاج من 2.4 مليون برميل يومياً في عام 2009 إلى 3.2 ملايين برميل يومياً في عام 2013، وفيما يلي التفاصيل:

كان التوسع العراقي أسرع منه في الكويت، حيث زاد النمو الكويتي من 2.5 ملايين برميل يومياً إلى 3.1 ملايين برميل يومياً، ولكن وتيرته كانت أبطأ من النمو الإماراتي، الذي زاد من 2.7 إلى 3.6 ملايين برميل يومياً فقط.

حالياً، يوفر العراق نحو 3.5 في المئة من الإنتاج اليومي العالمي. ولكن أي تعطل في إنتاج هذه الحصة الصغيرة نسبياً من الإنتاج العالمي يمكن أن يكون له تأثير هائل في أسعار النفط، حيث أثبت الإنتاج العالمي ضعفه في الأشهر الأخيرة.

ندرة النفط

وفي مايو، طلبت الوكالة الدولية للطاقة من الدول الأعضاء في منظمة أوبك زيادة الإنتاج بمقدار مليون برميل يومياً على الفور، وذلك لأن مشاكل استخراج النفط في فنزويلا وليبيا وجنوب السودان ونيجيريا كانت تضيق العرض النفطي العالمي.

ومع هذه الظروف من ندرة النفط، شكلت التطورات الأخيرة في العراق قلقاً واسع النطاق. وارتفعت أسعار نفط برنت، والتي كانت تتحرك في نطاق 105 و110 دولارات خلال العام الماضي، لتصل اليوم إلى ما يقارب 115 دولارا.

وعند دراسة الوضع الحالي بالنسبة الى سوق النفط العراقي والسيناريوهات المحتملة مستقبلاً، وكما أكد التقرير، يجب النظر إلى أربعة عوامل، هي: الطوائف والأقسام الدينية، التوزيع الجغرافي للسكان، التوزيع الجغرافي لحقول إنتاج وتوزيع النفط، الدعم الخارجي الذي تتلقاه كل واحدة من هذه المجموعات السكانية. والنتيجة الأساسية لتحليل هذه العوامل مجتمعة هي أن الصادرات النفطية العراقية ستتأثر لكنها من غير المحتمل أن تنقطع. وقد سيطر تنظيم "داعش" السني على أغلب المناطق العراقية السنية حيث لم تواجهه مقاومة كبيرة من السكان. لكن هذا لن يكون الحال دوماً.

حقل الرميلة

وبعيش أغلب شيعة العراق، الذين يمثلون ثلثي السكان، في جنوب العراق، حيث يتم إنتاج حوالي 80 في المئة من إجمالي إنتاج النفط العراقي. وفي الواقع، يأتي أغلب الإنتاج العراقي من حقل واحد فقط، وهو حق الرميلة، ثاني أكبر حقل نفطي في العالم بعد حقل غوار السعودي، ويقع هذا الحقل بالقرب من البصرة، ولا يبعد سوى 30 كيلومتراً عن الحدود الكويتية، لكنه بعيد عن أماكن الصراع الحالية وبعيد عن أيدي داعش.

كما أن المجموعات الشيعية تعتمد على دعم جارتها إيران والدعم المحتمل من الولايات المتحدة الأميركية، وخصوصاً إذا أصبح استخراج النفط مهدداً. ويمثل الإنتاج النفطي من جنوب العراق والبالغ 2.6 مليون برميل يوميا غالبية الصادرات النفطية العراقية التي يتم توزيعها بحراً عبر الخليج العربي.

ومع هذا، سيكون للتوتر المستمر تأثير على أسواق النفط العالمية. وبدأ الإنتاج في الشمال، والذي تتم تصفية معظمه للاستهلاك المحلي، بالتأثر متضرراً. ويقع خط الأنابيب الاستراتيجي الذي يربط الشمال والجنوب تحت سيطرة داعش الآن.

وحتى إذا كان الإنتاج جارياً لغاية الآن، فسيكون بإمكان الميليشيات تعطيله. أما كردستان فتحتمي بجيشها الحاكم، البيشمركة، ولكن إنتاجها النفطي لايزال منخفضاً، حوالي 200،000 برميل يومياً فقط، كما أن قنوات التوزيع التابعة لها ضعيفة.

معاناة أسواق النفط

وباختصار، لن يتعطل جزء كبير من الإنتاج على المدى القصير، لكن معاناة أسواق النفط مستمرة. ومن المحتمل أن تظل أسعار النفط مرتفعة للفترة المتبقية من العام، وهي نتيجة من شأنها أن تزيد إيرادات الدول المصدرة للنفط.

وتترتب على الصراع الحالي آثار كبيرة على المدى الطويل. فقد جاءت توقعات الوكالة الدولية للطاقة في عام 2013 معتبرة العراق أحد أهم مصادر نمو العرض النفطي مع تقدير إمكانية إنتاج 11 مليون برميل يوميا في عام 2040.

وحتى يتحقق هذا السيناريو، يتطلب وجود الاستقرار المستدام والاستثمار على مدى 25 عاماً المقبلة، وهو أمر غير محتمل بعد التطورات الأخيرة. وعلى الرغم من ارتفاع إنتاج النفط الصخري في الولايات المتحدة، ستظل أسواق النفط ضيقة لسنوات قادمة إذا ما كان العراق غير قادر على زيادة الإنتاج.

وفي هذه الحالة، سيكون منتجو النفط الأكثر استقراراً، مثل المملكة العربية السعودية والكويت والإمارات أكثر الدولة استفادة، وهذا فقط إذا لم تنتشر الاضطرابات في بقية دول الخليج.

إنتاج النفط في العراق والإمارات والكويت

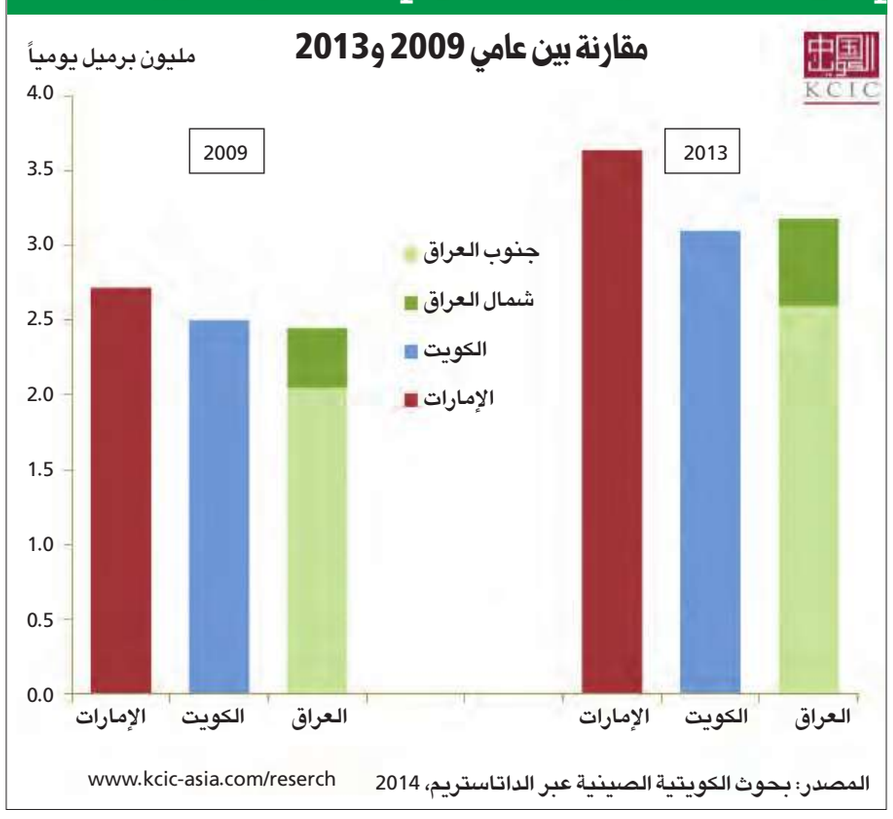

المصدر: بحوث الكويتية الصينية عبر الداتاستريم، 2014 www.kcic-asia.com/reserch

الهاشل: تطبيق معيار كفاية رأس المال «بازل 3» على البنوك

تعزيز قدرة البنوك على مواجهة الصدمات بناء على النهج المتزن والمتدرج

ذكر محافظ «المركزي» أن تعليمات «بازل 3» صدرت إلى البنوك التقليدية والإسلامية، في مسودتها الأولى في يوليو وأغسطس عام 2013، وأن البنوك تقوم بتطبيق هذه التعليمات منذ ذلك الوقت بشكل مواز لتعليمات «بازل 2».

اعتمد بنك الكويت المركزي امس تعليمات معيار كفاية رأس المال «بازل 3» بشكله النهائي للبنوك التقليدية والبنوك الاسلامية، مؤكدا قدرة البنوك على الايفاء بالرغم مما يتطلبه تطبيق هذا المعيار من متطلبات إضافية في رأس المال الرقابي.

وقال محافظ البنك المركزي د. محمد الهاشل في تصريح صحافي ان مجلس ادارة «المركزي» اعتمد بجلسته التي عقدت امس تعليمات معيار كفاية رأس المال «بازل 3» بشكلها النهائي للبنوك التقليدية والبنوك الاسلامية.

وتطرق المحافظ الى ما اعتمده المجلس بتاريخ 2013/12/24 بشأن هيكل رأس المال الرقابي لهذا المعيار والمرحلة الانتقالية لتطبيقه وذلك في ضوء ما أسفرت عنه دراسة الأثر الكمي من نتائج جيدة أظهرت قدرة البنوك على استيفاء متطلبات معيار كفاية رأس المال «بازل 3» بالرغم مما يتطلبه تطبيق هذا المعيار من متطلبات إضافية في رأس المال الرقابي.

تطبيق البنوك للتعليمات

واوضح ان تعليمات «بازل 3» كانت قد صدرت إلى كل من البنوك التقليدية والبنوك الاسلامية في مسودتها الاولى في شهري يوليو وأغسطس من عام 2013 وأن البنوك تقوم بتطبيق هذه التعليمات منذ ذلك الوقت بشكل مواز لتعليمات «بازل 2».

واكد استمرار البنوك المحلية بتزويد بنك الكويت المركزي ببيانات كفاية رأس المال «بازل 2» بشكل ربع سنوي وبشكل مواز مع تعليمات «بازل 3» وذلك لغاية بيانات 2014/12/31.

واضاف الهاشل أن معيار كفاية رأس المال «بازل 3» تضمن إدخال تعديلات أساسية في معيار كفاية رأس المال «بازل 2» تتمثل في زيادة النسبة الإجمالية لرأس المال الرقابي مع إعادة تعريف رأس المال الرقابي في إطار مجموعة معايير تستهدف تحسين جودته.

وبين ان من هذه المعايير التي تستهدف تحسين جودة رأس المالي الرقابي وضع حدود دنيا لما هو في صورة حقوق مساهمين وتحديد هوامش إضافية في صورة مصدات رأسمالية تحوطية ومصدات رأسمالية للتقلبات الاقتصادية ووضع شروط أكثر تشددا للشريحة الثانية من رأس المال إضافة إلى إلغاء الشريحة الثالثة التي كانت مسموحة في «بازل 2» وذلك بالإضافة إلى نسب إضافية للبنوك ذات التأثير النظامي المحلي. وأكد المحافظ على أنه في إطار حرص بنك الكويت المركزي على تطبيق حزمة إصلاحات «بازل 3» وما تضمنته من إرشادات فقد بادر منذ بداية صدور حزمة هذه الإصلاحات باتخاذ الاجراءات اللازمة لتطبيق هذه الارشادات بحيث تظل الكويت في طليعة الدول التي تطبق أفضل معايير الرقابة المصرفية الدولية.

وذكر ان الكويت كانت من أوائل الدول التي طبقت معيار «بازل 2» وكان ذلك محل ترحيب وتقدير من المؤسسات الدولية وتعزيز السمعة الجيدة للسلطة الرقابية والقطاع المصرفي في الكويت على الصعيد الدولي بما في ذلك وكالات التصنيف الائتماني العالمية وهو ما انعكس في تعزيز درجات التصنيف الائتماني للبنوك الكويتية.

وأضاف المحافظ في هذا المجال أن بنك الكويت المركزي ماض قدما في استكمال المعايير الأخرى لحزمة اصلاحات «بازل 3» والمتمثلة في معيار نسبة الرفع المالي ومعياري السيولة بناء على خطة زمنية مدروسة وأخذا بالاعتبار نتائج دراسات الأثر الكمي لتطبيق هذه المعايير.

واشار الى نشر تعليمات «بازل 3» بشكلها النهائي على الموقع الالكتروني لبنك الكويت المركزي وأنه بامكان المهتمين بمتابعة الشؤون المصرفية والمالية الاطلاع على هذه التعليمات بشكلها التفصيلي.

وشدد على أن بنك الكويت المركزي قائم بصفة مستمرة على تطوير ما لديه من أدوات رقابية بناء على ما يصدر من معايير تتماشى مع أفضل الممارسات وتعزز من قدرة البنوك على مواجهة الصدمات بناء على النهج المتزن والمتدرج الذي يعتمده في إطار ما يطبقه من سياسات رقابية تهدف إلى تعزيز متانة وقوة النظام المصرفي والمالي ودون التأثير على متطلبات النمو الاقتصادي.

محمد الهاشل

«كامكو» تعين «برقان» وكيلاً لبيع وحدات الصندوق العقاري للعوائد

الهدلق: الاتفاق يصب في مصلحة المستثمرين ويهدف إلى توسيع قاعدة العملاء

أعلنت شركة مشاريع الكويت الاستثمارية لإدارة الأصول - كامكو تعيين بنك برقان وكيلا لبيع صندوق كامكو العقاري للعوائد، الذي يركز على الاستثمار في العقارات المدرة للدخل.

ويأتي هذا الاتفاق في مصلحة المستثمرين، ويهدف الى توسيع قاعدة العملاء والمكتتبين في صندوق كامكو العقاري للعوائد، الذي يعد الأول من نوعه الذي يحوز موافقات هيئة أسواق المال في أواخر عام 2013، بما يضمن تسهيل اجراءات التسجيل، ويمنح الفرصة من أجل تعظيم حجم الصندوق.

في هذا الصدد، قالت نائبة رئيس أول ادارة العملاء والتسويق سناء الهدلق «ان الاتفاق مع بنك برقان يأتي من منطلق كونه أحد أنشط المصارف التجارية في الكويت، وثالث اكبر بنك من حيث الاصول، ولما يتمتع به وفريق العمل من خبرة ومهنية في التواصل مع العملاء والمستثمرين، فضلا عن موقعه الريادي في مجال الخدمات المصرفية الخاصة وللشركات، وتمتعه بقاعدة واسعة من عملاء خدمات التجزئة المصرفية».

وأضافت الهدلق: «من منطلق حرص الشركة على تيسير اجراءات الاستثمار وتسهيل عملية التواصل والتقارب مع عملائنا، فان كامكو، عبر ادارة خدمة العملاء والتسويق، لا تألو جهدا من أجل تقديم المشورة وكل الخدمات والتسهيلات الممكنة على المستثمرين، من أجل ضمان خدمة متميزة الى جانب العوائد الاستثمارية المتنامية».

ويهدف صندوق كامكو العقاري للعوائد الى الاستثمار في القطاع العقاري بشكل مباشر وغير مباشر، بغرض شراء وبيع وتأجير العقارات في الأسواق المستهدفة التي تشمل دول مجلس التعاون الخليجي وبعض دول الشرق الأوسط وشمال إفريقيا.

ولايزال باب الاكتتاب في صندوق كامكو العقاري للعوائد مفتوحا خلال فترة التسجيل نصف السنوية، والتي تنتهي في 29 الجاري، للمهتمين بتحقيق عوائد من الاستثمار في القطاع العقاري بالمناطق الاستثمارية ذات المتانة والآفاق الاقتصادية المتنامية.

ويقوم صندوق كامكو العقاري للعوائد على رأسمال متغير، حيث تتراوح حدود رأسماله من 18.0 إلى 550.0 مليون دولار، ويأتي اطلاق كامكو للصندوق انسجاما مع خطة الشركة في التركيز على طرح العديد من المنتجات الاستثمارية المتميزة لخدمة عملائها.

سناء الهدلق

المعوشرجي: «عربي قابضة» تعمل على التركيز على السوق المحلي والتوسع في قطاع الكيماويات

تنتظر توقيع الجهات المعنية لعقد تأسيس شركة الضمان الصحي

● سند الشمري

قال رئيس مجلس إدارة شركة مجموعة عربي القابضة طارق المعوشرجي أن الشركة تعمل على التركيز على السوق المحلي والتوسع في قطاع الكيماويات لاسيما في مجال معالجة المياه والاهتمام بالقطاعات المستحدثة لشركة عربي القابضة كقطاع الإطفاء والتكييف وحمامات السباحة، مشيرا الى ان توجه الشركة الى تقليل حجم نشاطها في السوق الهندي لتقليل المخاطر المتوقعة هناك.

جاء ذلك خلال اجتماع الجمعية العمومية العادية وغير العادية التي عقدت امس بحضور ما نسبته 79.7 في المئة، إذ بين المعوشرجي ان الشركة بعد فوزها مؤخرا بمزايدة مشروع شركة الضمان الصحي تنتظر توقيع الجهات المعنية على عقد تأسيس المشروع للإعلان عن بدء العمل.

وأوضح أن حجم الإيرادات بلغ 50.6 مليون دينار بانخفاض 6 في المئة لنفس الفترة من 2012 وأن الأعباء التمويلية ارتفعت بنسبة 20 في المئة مقارنة بالعام السابق مما نتج عنه تآكل جزء من الارباح التشغيلية، مبينا ان الشركة تعمل على تعويض الانخفاض في الإيرادات عبر تنفيذ مشاريع تم الحصول عليها وفقا لعدد من المناقصات الحكومية تم الإعلان عنها خلال 2013.

وتابع أن الشركة حققت أرباحا بلغت 1.06 مليون دينار ما يعادل 7.71 فلوس للسهم الواحد لعام 2013 بارتفاع نسبته 22 في المئة مقارنة بنتائج عام 2012، مشيرا الى ان المصروفات العمومية والإدارية بلغت 9.2 ملايين دينار بارتفاع 18 في المئة، مقارنة بعام 2012 وبلغ إجمالي الأصول 115.8 مليون دينار بارتفاع 65.7 في المئة، مقارنة بنفس الفترة من 2012. وبلغ إجمالي المطلوبات 93.4 مليون دينار بارتفاع 93 في المئة مقارنة بالفترة المقارنة من 2012.

ولفت الى ان قطاع مراكز بيع التجزئة استطاع تحقيق إجمالي إيرادات بلغت 25.4 مليون دينار وان قطاع المشاريع الهندسية بالشركة تمكن من الفوز بمناقصات خلال 2014 بقيمة تقارب الـ80 مليون دينار.

ووافقت العمومية على كل البنود الواردة في جدول الأعمال وأبرزها المصادقة على تقريري مجلس الإدارة ومراقبي الحسابات، واعتماد البيانات المالية والحسابات الختامية لشركة، وذلك عن السنة المالية المنتهية في 31 ديسمبر 2013، كما أقرت العمومية توزيع أسهم منحة بنسبة 5 في المئة بواقع 5 أسهم لكل 100 سهم للمساهمين المسجلين بسجلات الشركة بتاريخ انعقاد العمومية.

كما انتخبت الجمعية مجلس إدارة جديدا مكونا من 6 أعضاء ضم كلا من «طارق المعوشرجي، وصلاح المعوشرجي، وعبدالعزيز الطيار، وعاطف السالم، وحامد البسام، ويوسف الجاسم».

واقرت العمومية غير العادية زيادة رأسمال الشركة من 14.2 مليون دينار الى 14.9 مليون دينار ما يعادل 5 في المئة من رأس المال بقيمة 713 ألف دينار، وأقرت أيضا كذلك بنودا أخرى لتتماشى مع متطلبات قانون الشركات التجارية.

شركتان فرنسيتان لقطارات قطر بـ 2.7 مليار دولار

وقعت شركتا ألستوم وفينسي الفرنسيتان اتفاقية بقيمة ملياري يورو (2.72 مليار دولار) مع قطر، لإنشاء شبكة للترام في مدينة لوسيل، في الوقت الذي بحث البلدان أيضا اتفاقا محتملا لبيع أسلحة.

وقالت «ألستوم»، في بيان، إنه جرى توقيع الاتفاق، الذي يتوقع بدء تشغيل خط الترام في 2018-2020، خلال زيارة أمير قطر الشيخ تميم بن حمد آل ثاني لفرنسا، ومدينة لوسيل أحد أكبر مشروعات التطوير العقاري بمنطقة الخليج، ومن المتوقع أن يقطنها قرابة 200 ألف شخص، وتضم أحياء تجارية، منها مشروع مارينا مول بتكلفة 275 مليون دولار، و22 فندقا وأربع جزر وملعبين للجولف.

وستضم المدينة، التي تقدر تكلفتها بنحو 45 مليار دولار، أيضا ملعبا لكرة القدم يتسع لـ80 ألف متفرج، تقام عليه المباراة النهائية في بطولة كأس العالم لكرة القدم لعام 2022. وتعرضت قطر لانتقادات بسبب المعاملة التي يلقاها العمال المهاجرون الذين ذكرت أنباء أن كثيرين منهم لقوا حتفهم أثناء عملهم في مشروعات للبنية التحتية في البلاد. وأعلنت قطر إجراءات مشددة لشركات المقاولات المشاركة في أنشطة البناء المرتبطة ببطولة كأس العالم.

وردا على سؤال عما إذا كانت فرنسا أثارت قضية ظروف العمال خلال زيارة الأمير قال مسؤول فرنسي: «نتحدث بشأن كل شيء مع قطر. لا توجد موضوعات محرمة». وبحث زعيما البلدين أيضا صفقة محتملة لبيع طائرات رافال الفرنسية المقاتلة، التي تصنعها شركة داسو لقطر، لكن لم يتم التوصل إلى نتيجة على الفور. وقال مصدر قريب من الرئيس الفرنسي فرانسوا هولاند عقب اجتماع عقد خلال أول زيارة رسمية للأمير لفرنسا «بحثا ذلك. المفاوضات مستمرة».

وتخطط قطر لزيادة كبيرة في حجم قواتها الجوية مع توسيع الدولة دورها العالمي بعد مشاركتها في الصراع الليبي عام 2011. وتملك قواتها الجوية سربا من 12 طائرة ميراج2000- من صنع داسو، لكنها تتطلع حاليا لشراء 72 طائرة على مرحلتين متساويتين.

(باريس - رويترز)

«تشارترد للمحاسبين الإداريين» يجدد شراكته مع «طلال أبو غزالة»

أعلن معهد تشارترد للمحاسبين الإداريين (CIMA) امس تجديده لشراكته طويلة المدى مع مجموعة طلال أبو غزالة للتدريب والتعليم ليستمر بموجبها في توفير مؤهله في التمويل الإسلامي للموظفين في الإمارات.

ويهدف المساق إلى تلبية متطلبات المهنيين في مجال التمويل الإسلامي الساعين الى تعزيز خبرتهم ومعرفتهم في هذا القطاع سريع النمو، فبحسب المنتدى الاقتصادي الإسلامي العالمي يتوقع للعوائد البنكية التجارية الإسلامية أن تتجاوز تريليوني دولار عام 2014، أضف إلى هذا انه خلال السنوات الخمس إلى السبع المقبلة تشير التوقعات إلى أن هذا القطاع سيحتاج خدمات 50,000 موظف تقريبا لتلبية الطلب المتزايد على هذا القطاع المزدهر، لهذا تتنافس العديد من المدن مثل دبي ولندن وكوالالمبور كي تكون مركزا عالميا رئيسا للتمويل والصيرفة الإسلامية. وقد أطلق معهد تشارترد للمحاسبين الإداريين (CIMA) المؤهل الأول في التمويل الإسلامي في عام 2008، واليوم ما يقرب من ألف طالب انضموا واستفادوا من هذا المؤهل.

وتوفر مؤهلات التمويل الإسلامي التي يطرحها معهد تشارترد للمحاسبين الإداريين (CIMA) باللغتين العربية والإنكليزية الاختيار من بين أربعة مساقات استراتيجية للحصول على مؤهل معتمد فيها، ويمكن للطلاب دراسة موضوعات مثل القانون الإسلامي التجاري والتمويل والتكافل وأسواق رأس المال الإسلامية ومحاسبة التمويل الإسلامي، كما يمكن لدارسي التمويل الإسلامي من الطلاب الحصول على شهادة دبلوم متقدمة عبر الدراسة المنزلية، وفي المقابل سيستفيد أصحاب الشركات من تعيين خريجي معهد تشارترد للمحاسبين الإداريين CIMA نظرا لمعرفتهم الواسعة والعملية في مجال التمويل الإسلامي.

وفي معرض تعليقه على تجديد خدمات معهد تشارترد للمحاسبين الإداريين CIMA وشراكته مع مجموعة طلال أبو غزالة، قالت رئيس المعهد في المنطقة الخليجية غيتو أهوجا: «يسرنا تجديد وتعزيز تعاوننا مع مجموعة طلال أبو غزالة للتدريب المهني، فمن خلال هذه الشراكة الناجحة وهذا المؤهل المتوفر باللغة الإنكليزية يمكننا تمكين ومساعدة الموظفين العرب في قطاع البنوك والتمويل حيث تم تطويره خصيصا للشركات والموظفين الساعين لتعزيز مهاراتهم خاصة في ظل وجود نقص في موظفي التمويل الإسلامي المؤهلين حول العالم».

غيتو أهوجا

الخليجية للتكافل
Gulf Takaful

إعلان تذكيري

لحضور اجتماع الجمعية العمومية العادية

يسر مجلس إدارة الشركة الخليجية للتأمين التكافلي دعوة السادة المساهمين الكرام لحضور اجتماع الجمعية العمومية العادية للسنة المالية المنتهية في 2013/12/31 والمقرر عقدها في تمام الساعة 11:00 صباحا يوم الاثنين الموافق 2014/06/30 وذلك في مقر مجمع الوزارات . وزارة التجارة والصناعة الدور الأول . قاعة (ب) للنظر في البنود المدرجة في جدول الأعمال .

لذا يرجى من السادة المساهمين الراغبين بالحضور مراجعة الشركة الخليجية لحفظ الأوراق المالية (وحدة سجلات المساهمين)

الشرق - شارع مبارك الكبير - عمارة زيد الكاظمي الدور الثالث - مقابل بنك الخليج الرئيسي.

خلال مواعيد العمل الرسمية من الساعة 09:00 صباحاً وحتى الساعة 1:00 ظهراً من الأحد حتى الخميس. هاتف 22250600 - 22250612 - 22250613 - 22250617 حتى موعد أقصاه يوم الثلاثاء الموافق 29 /06 / 2014 .

مصطحبين معهم :

- شهادة الأسهم الأصلية
- البطاقة المدنية الأصلية (للأفراد)
- صورة من السجل التجاري للشركات

على أن يكون الحضور شخصي المساهم شخصيا أو ما ينوب عنه بموجب تفويض وذلك لاستلام :

- نسخة من جدول الأعمال.
- نسخة من البيانات المدققة للسنة المنتهية في 2013/12/31
- استمارات توكيل حضور الجمعية العمومية العادية .

خباري

إعلان

يسر مجلس إدارة شركة خباري القابضة ش.م.ك الإعلان للسادة المساهمين الكرام أنه تم نقل سجل المساهمين من مكتب بدر البزيع إلى الشركة الكويتية للمقاصة وفي حال أي إستفسارات يرجى مراجعة الشركة الكويتية للمقاصة علي العنوان التالي :-

شارع الخليج العربي - الشرق - برج احمد الدور الخامس - ت: 1841111 - 22464585 فاكس 22469457 وذلك خلال ساعات الدوام الرسمي.

ديمه كابيتال
dimah capital

إعلان عن فتح باب الترشيح لعضوية لمجلس إدارة شركة ديمه كابيتال للإستثمار عن الثلاث سنوات المالية القادمة (2014-2016)

يسر شركة ديمه كابيتال للإستثمار (ش.م.ك.م) أن تعلن لمساهميها الكرام عن فتح باب الترشيح لعضوية مجلس إدارة شركة ديمه كابيتال للإستثمار عن ثلاث سنوات مالية قادمة (2014-2016) وذلك اعتباراً لمدة أسبوعين من تاريخ نشر هذا الإعلان و في موعد أقصاه 2014/7/2.

فعلى من تتوافر لديهم الشروط الواردة في المادة (224) من قانون الشركات رقم (25) لسنة 2012 وتعديلاته ، والشروط الخاصة بعضو مجلس الإدارة و الواردة في تعليمات الكفاءة والنزاهة و الصادرة عن هيئة أسواق المال ؛ التقدم إلى الشركة مصطحبين معهم نموذج طلب الترشيح لمنصب عضو مجلس الإدارة و - المرفق بتعليمات الكفاءة والنزاهة - مدعماً بكافة المستندات لهذا الطلب ، وذلك لدى مقر شركة ديمه كابيتال للإستثمار و الكائن في :

العاصمة - الشرق - برج الداو - الدور 26-27 وذلك أثناء ساعات الدوام الرسمي من 8.00 صباحاً - 3:30 مساءً .

للإطلاع على نماذج الترشيح المذكورة والشروط الخاصة بها يرجى زيارة موقع الشركة الإلكتروني:

www.dimah.com.kw

لمزيد من الإستفسارات يرجى الإتصال على الأرقام التالية :

22955799 + 22955796

أو إرسال بريد إلكتروني R.ekrayem@dimah.com.kw

«بوبيان» وproject 5 miles يطلقان حملة «خطوات» لدعم مرضى السرطان

قال الياقوت إن حملة "خطوات" تعتبر الأولى من نوعها على مستوى الكويت، لأنها تربط بين رياضة المشي في شهر رمضان وتأثيرها الإيجابي والهدف الإنساني المتمثل في دعم مرضى السرطان.

اعلن بنك بوبيان ومجموعة project 5 miles عن اطلاق الحملة الصحية "خطوات"، تحت شعار "خطوتك تغير حياتهم"، والتي تهدف الى مساعدة مرضى السرطان بمركز حياة، من خلال تبرع البنك بدينار واحد مقابل كل خمس دورات مشي يقوم بها المشاركون في الحملة التي ستنطلق الاحد المقبل في برج الحمراء وتستمر طوال الشهر الفضيل.

بهذه المناسبة، قال مدير عام مجموعة الشؤون الادارية وليد الياقوت ان الحملة تعتبر الاولى من نوعها على مستوى الكويت، كونها تربط بين رياضة المشي في شهر رمضان وتأثيرها الايجابي على صحة من يمارس هذه الرياضة وبين الهدف الانساني للحملة المتمثل في دعم مرضى السرطان.

واضاف الياقوت ان بنك بوبيان اراد من خلال هذه الحملة، التي يتعاون فيها مع مجموعة project 5 miles الشبابية، تأكيد دوره الاجتماعي الذي يتعدى القيام بالتبرع لصالح المرضى، من خلال تحقيق اكثر من هدف في هذه الحملة.

واوضح ان البنك من خلال حملة خطوات سيحقق مجموعة اهداف اولها تشجيع المواطنين والمقيمين على ممارسة رياضة المشي خلال الشهر الفضيل، وثانيها التعاون مع مجموعة شبابية مميزة تهتم بالرياضة، واخيرا التبرع لصالح هدف انساني متمثل في التبرع الذي سيقدمه البنك لمركز حياة.

وأشار الى دور البنك في تنظيم هذه الحملة، حيث يشارك متطوعو البنك في تنظيم الحملة طوال ايام الاسبوع خلال شهر رمضان، حيث سيتواجدون يوميا من 4 عصرا حتى 5:30 مساء، وهي فترة المشي المقررة في برج الحمراء.

واضاف ان البنك سيتبرع بدينار واحد مقابل كل خمس دورات مشي يقوم بها المشارك، بحيث يتم في آخر الحملة، نهاية الشهر الفضيل، جمع عدد الدورات وحساب قيمتها بالدينار، والتبرع بالمبلغ لصالح مرضى السرطان بمركز حياة.

ولفت الياقوت الى ان شباب project 5 miles وهم مجموعة من الشباب الكويتيين سيتواجدون يوميا مع مجموعة من المتطوعين لتنظيم الحملة وتنظيم حضور ومشاركة جميع المشاركين.

وتابع ان المشاركة مفتوحة امام الجميع سواء عملاء البنك او غيرهم ممن يحبون المساهمة في مساعدة مرضى السرطان من خلال ممارسة رياضة المشي، مؤكدا ان كل من يشارك في هذه الحملة سيفيد صحته، فضلا عن انه سيقدم الدعم بصورة غير مباشرة لمرضى السرطان من خلال التبرع الذي سيقوم به البنك.

«التجاري» يعلن برنامجه خلال رمضان

ضمن مفهوم المسئولية الاجتماعية الشاملة الذي أرساه البنك منذ وقت طويل. وجرياً على عادته كل سنة واحتفالاً بحلول الشهر الفضيل، أعلن البنك التجاري الكويتي عن تنظيم برنامج حافل للنشاط الاجتماعي والخيري في شهر رمضان المبارك.

وفي هذا السياق قالت أماني الورع مساعد مدير عام -إدارة الإعلان والعلاقات العامة " لقد دأب البنك التجاري على إعداد وتنظيم العديد من الفعاليات المجتمعية التي تتناسب مع الشهر الفضيل، بل ويسعى البنك في هذا الشهر إلى مد يد العون والمساعدة لقطاعات عديدة من المجتمع .

وعن برنامج التجاري الاجتماعي خلال شهر رمضان هذا العام أشارت أماني الورع بأن التجاري يعتزم المشاركة في دعم ورعاية العديد من الأنشطة المجتمعية خلال الشهر الفضل وقد استبق البنك قدوم الشهر الفضيل بتنظيم حملة لتوزيع الهدايا على عمال النظافة والبناء بمواقع عملهم ، كما قام بإعداد الترتيبات اللازمة للاحتفال بالقرقيعان مع نزلاء بعض المستشفيات التابعة لوزارة الصحة والأطفال ذوي الإعاقة.

وكشفت أماني الورع أن التجاري سوف يقوم برعاية دورة ة كرة القدم التي تنظمها نقابة العاملين في وزارة المالية، فضلاً عن المسابقة التراثية التي ينوي البنك تنظيمها عبر صفحته على موقع التواصل الاجتماعي "الانستغرام" والجوائز الأسبوعية التي رصدها البنك لهذه المسابقة.

وتابعت أماني الورع مبينة أنه ومع نهاية شهر رمضان الفضيل سوف يقوم البنك، بتوزيع كسوة العيد على عمال النظافة والبناء في إطار حملة "هون عليهم" التي أطلقها البنك للعام الثالث على التوالي، وسوف يحتفل بعيد الفطر السعيد مع الأطفال المرضى ونزلاء دور الرعاية.

أماني الورع

واختتمت أماني الورع حديثها مؤكدة حرص البنك التجاري الكويتي على تنظيم الفعاليات المجتمعية المتعددة في الشهر الكريم والتي تواكب هذه المناسبة الروحانية العزيزة على قلوب الجميع.

«بيتك»: جهود عمال النظافة مقدرة

حملة جديدة لمشتركي خدمة الرسائل القصيرة

أطلق "بيتك" حملة ترويجية جديدة تحت عنوان "اشترك وقد تربح 15 ألف دينار" لتشجيع عملاء "بيتك" من شريحة "التميز والسندس والربان" على الاشتراك في خدمة الرسائل القصيرة.

قام فريق من موظفي بيت التمويل الكويتي (بيتك) بجولة على المناطق السكنية وزع من خلالها الوجبات والمأكولات الباردة على عمال النظافة في خطوة لتقدير جهودهم ودورهم في المجتمع، وضمن اطار المسؤولية الاجتماعية التي ينتهجها "بيتك".

والتقى فريق "بيتك" خلال جولاته العديد من عمال النظافة حيث اثنى على جهودهم وقدر دورهم الفعال في النظافة، كما اكد مواصلة اطلاق "بيتك" لمبادرات انسانية تشكل مصدر تحفيز للآخرين، من شركات وافراد لنشر مفهوم الرفق واللين لاسيما مع شريحة عمال النظافة على امل التخفيف من معاناتهم اليومية تحت حر الشمس، وتحفيز الأنشطة التطوعية والعطاءات المستمرة والمتواصلة.

ويحرص "بيتك" من خلال تحمل اعباء المسئولية الاجتماعية ان يساهم بكل السبل في دعم المجتمع بكل اطيافه وشرائحه وتحقيق التكامل في مكوناته، حيث يدرك "بيتك" تماما ان تكريس ثقافة المسؤولية الاجتماعية عبر المشاركة بالانشطة التي تساهم بخدمة المجتمع، هو مقدمة للتقدم والازدهار في جميع مناحي الحياة، كما ان مبادراة "بيتك" ترسخ ايمان المجتمع الذي يعمل فيه بمكانته وتؤكد ان دوره لا يقتصر على الاعمال المصرفية فحسب، بل يتعداه الى المبادرات الانسانية والاجتماعية التي هي اساس تحقيق التنمية الشاملة.

خدمة الرسائل القصيرة

من جانب آخر، أطلق بيت التمويل الكويتي "بيتك" حملة ترويجية جديدة تحت عنوان "اشترك وقد تربح 15 الف دينار" لتشجيع عملاء "بيتك" من شريحة التميز والسندس والربان على الاشتراك في خدمة الرسائل القصيرة تعزيزا للقيمة المضافة للخدمة التي تقدم للعميل مزايا متعددة، واستمرارا للحملات والعروض والخدمات المميزة التي يقدمها "بيتك" لعملائه، بما يساهم في رضائهم ويلبي متطلباتهم.

وتستمر الحملة لمدة 3 شهور حيث تتيح حصول كل مشترك حالي في خدمة الرسائل القصيرة على فرصة واحدة لدخول السحب، وفرصتين للمشترك الجديد لدخول السحب الذي سيجري في 15 اكتوبر القادم، والذي سيمنح الفرصة لـ15 فائزا بالفوز بجوائز نقدية، قيمة كل منها ألف دينار.

ميزات كثيرة

وتحث هذه الحملة عملاء "بيتك" على الاشتراك في خدمة الرسائل القصيرة بسبب الميزات التي تقدمها والتي يمكن ان توفر للعميل كثيرا من الوقت والجهد عند الاشتراك فيها حيث انها تبقي العميل على اطلاع دائم، وتتبع حساباته المصرفية وبطاقاته الائتمانية من خلال تسلم اشعارات فورية عند حدوث اي تغيير في رصيد الحساب المصرفي، أو إجراء أي معاملات من خلال البطاقات الائتمانية أو بطاقة السحب الآلي وغيرها حيث ان للعميل حرية الاختيار بين تسلم اشعارات شاملة لاي عملية مصرفية، او اشعارات خاصة ببعض المعاملات عند إيداع الراتب الشهري في الحساب وعند تغيير الرصيد في وقت محدد.

ويمكن الاشتراك في خدمة الرسائل القصيرة من خلال خدمة "تمويل أون لاين" أو خدمة "ألو بيتك الهاتفية 1803333" أو من خلال زيارة احد فروع "بيتك" المصرفية.

ويحرص "بيتك" دائما من خلال طرح مثل هذه الحملات على الاستمرار في توفير قنوات بديلة تساهم في خدمة العميل في العديد من المعاملات المصرفية التي يقوم بها سواء عبر خدمة الرسائل القصيرة او الخدمات المصرفية الاخرى عبر الانترنت، حيث تهدف حملات "بيتك" إلى تحقيق منظومة من الأهداف تخدم العملاء، حيث ان الحملات التسويقية التي طرحها "بيتك" مؤخرا لاقت نجاحا كبيرا بين أوساط العملاء والسوق المحلي، الأمر الذي يعكس الثقة التي يتمتع بها "بيتك" ونجاحه في تقديم المنتجات والخدمات التي تلائم احتياجات العملاء وتستجيب لتطلعاتهم وتجسد مكانة "بيتك" المرموقة في السوق المصرفية، وريادته في طرح الخدمات والمنتجات.

فريق «بيتك» مع عمال النظافة

«الخطوط التركية» تنطلق إلى بوردو بفرنسا

أعلنت شركة الخطوط الجوية التركية الحائزة جائزة أفضل ناقل في أوروبا لثلاثة أعوام متتالية، إطلاق خدمتها الجديدة إلى مدينة بوردو لتصبح بذلك الوجهة السادسة للناقلة في فرنسا بعد كل من باريس وليون ونيس وتولوز ومارسيليا.

كما تأتي إضافة الناقل الوطني لتركيا لخامس أكبر مدينة فرنسية لتصبح الوجهة رقم 254 ضمن شبكة خطوطها في 106 بلدان حول العالم.

ويتم تسيير رحلات بوردو بمعدل 4 مرات في الأسبوع أيام الاثنين والأربعاء والخميس والسبت ذهاباً وإياباً، وتتوافر الأسعار المبدئية للرحلات من اسطنبول إلى بوردو ذهاباً وإياباً بدءاً من 99 يورو (شاملة الضرائب والرسوم).

وعلاوة على ذلك، سيكون هنالك عرض خاص لأعضاء برنامج "مايلز آند سمايلز" بتخفيض قدره 25 في المئة على الأميال اللازمة لاستبدالها مقابل تذاكر أو ترقيات الجوائز، وذلك خلال الأشهر الستة الأولى من بدء تسيير الرحلات إلى وجهات جديدة.

وفي ظل الظروف المناخية المعتدلة في فرنسا، تسهم شواطئ بوردو الرملية الطويلة ومراسيها ومرافئها المطلة على ساحل المحيط الأطلسي في جعل المدينة جديرة بالمشاهدة. كما يتمتع ريف المدينة، الذي يتكون بشكل كبير من الغابات والبحيرات، بإمكانات سياحية كبيرة.

وتم إدراج الجزء التاريخي لمدينة بوردو ضمن قائمة التراث العالمي لمنظمة اليونسكو باعتباره "مزيجا حضريا ومعماريا رائعا" للقرن الثامن عشر. وتتسم المدينة بأنها تضم أرقى الأمثلة والنماذج لطراز عمارة عصر الباروك، كما توفر عدداً كبيراً من دور العرض السينمائي والمسارح، فضلاً عن أنها تحتضن "دار أوبرا بوردو الوطنية".

«غلفتينر» تتوسع في الولايات المتحدة

أعلنت شركة غلفتينر، التابعة لشركة الهلال للمشاريع، وإحدى أكبر الشركات الخاصة لإدارة الموانئ والخدمات اللوجستية في العالم، حصولها على امتياز مدته 35 عاما من ميناء كانافيرال بولاية فلوريدا الأميركية لتشغيل وتطوير محطته الجديدة للحاويات والشحن متعدد الاستخدامات.

وتساهم هذه الخطوة في توسيع نطاق حضور الشركة نحو الولايات المتحدة كجزء من رؤيتها الاستراتيجية لتشغيل 35 محطة حاويات في 5 قارات بحلول عام 2020، ومن المقرر أن تبدأ المحطة عملها خلال الربع الأخير من عام 2014، ما يجعل الميناء أهم بوابة اقتصادية على المحيط لشحن البضائع بالحاويات في فلوريدا الوسطى.

ووقع اتفاقية الامتياز الرئيس التنفيذي لـ"الهلال للمشاريع" رئيس المجلس التنفيذي لشركة غلفتينر بدر جعفر، والرئيس التنفيذي لميناء كانافيرال جون اي. والش، خلال حفل خاص أقيم ضمن الميناء؛ بحضور 120 مسؤولا من إدارة الميناء وولاية فلوريدا، إضافة إلى سفير الولايات المتحدة لدى الإمارات مايكل كوربين، والمستشار التجاري في سفارة الإمارات بواشنطن سعود النويس.

«المتحد» يعلن الفائزين ببرنامج الحصاد الإسلامي

أجرى البنك الأهلي المتحد في 11 يونيو الجاري السحب الأسبوعي لبرنامج حصادي للجوائز المضاف لحساب التوفير الاستثماري "الحصاد الإسلامي"، علما أن جوائز الحصاد الإسلامي ذات حسابات مستقلة.

وأعلن عن الجائزة الأسبوعية الكبرى بقيمة 25 ألف دينار كويتي نقدا، وفاز بها عبداللطيف معتوق سودان.

كما أعلن عن 25 جائزة قيمة كل منها 1000 دينار، وفاز بها كل من: وليد محمد الزمامي، سميحة مراد بهبهاني، فيصل عامر العجمي، موسى براك العازمي، عبدالرزاق شهاب الخالدي، فيصل سالم المري، سليمان محمد المرجاح، عبدالله علي أبورحمة، ريتا رودريجوس لويس، محمد خلف عتيق، عبدالحميد حسين دشتي، يوسف خالد القبندي، سعد محمد الزعبي، زينب حربي الظفيري، فاضل عبدالله علي، حسين حسين حسن، رشيد عبدالرحمن شاهين، محمد جعفر محمد، نبيل علي حسان، فاطمة شيخ حسن، بسام صالح سعد، عالية توفيق أحمد، حبيب عيسى الصايغ، أحمد محمد محسن، فاطمة عبدالرزاق عبدالله.

يقدم برنامج جوائز الحصاد الإسلامي من البنك الأهلي المتحد جائزة أسبوعية كبرى تبلغ قيمتها 25,000 دينار كل أسبوع، إلى جانب جوائز أسبوعية بقيمة 25,000 دينار، موزعة على 25 جائزة بقيمة 1000 دينار لكل رابح.

ولعل أبرز ما قدمه البنك الأهلي المتحد لعملائه في برنامج جوائز الحصاد الإسلامي الجديد لعام 2014، جوائز العيدين الكبرى والتي تعتبر بمثابة معايدة من البنك لعملائه الذين يسعدون بالفوز في كل من عيد الفطر وعيد الأضحى، حيث يحظى الرابحون من عملاء "المتحد" بـ24 جائزة تصل قيمتهم إلى 600.000 دينار بواقع 25.000 دينار لكل جائزة، حيث يتم السحب على هذه الجوائز في العيدين المباركين بواقع 12 جائزة في كل عيد من العيدين، أعادهما الله على الأمة الإسلامية بالخير والبركات.

وبهذه المناسبة، ذكر البنك الأهلي المتحد في بيان صحافي ان البنك يواصل تقديم كل جديد يلبي احتياجات عملائه، ويتناسب مع عراقة تاريخ البنك بصفته أقدم البنوك التي عملت في الكويت، والذي استطاع على مدار أكثر من واحد وسبعين عاما أن يحافظ على مكانة رائدة بين البنوك المحلية.

«بن الخير» راعٍ لمعرض الغذاء الرمضاني والأواني

أكد احمد الحميدي مدير شركة بيت الخير، وكيل مصنع بن الخير باشنفر (السعودية) صاحب العلامة التجارية "بن الخير" رعايته لمعرض الغذاء الرمضاني والأواني، والمقام حاليا في ارض المعارض الكويتية بمشرف في الفترة من 16 – 28 يونيو الجاري، وسط مشاركة حشد من الشركات ومصانع المنتجات الغذائية.

وبهذه المناسبة، قال الحميدي "ان رعايتنا لهذا المعرض تأتي إيمانا منا بأهمية هذا الحدث نتيجة الإقبال اللافت من الجماهير على هذا المعرض خاصة وان معرض الغذاء الرمضاني من اهم وأكبر الاحداث الاستهلاكية الغذائية في الكويت".

وأضاف أن العلامة التجارية "الخير" ظهرت الى الوجود عام 1966، ولا تقتصر هذه العلامة على البن الهراري الفاخر فحسب ولكن تتعداها الى منتجات أخرى عديدة تشمل شاي الخير، وحليب الخير المركز وقشطة الخير من هولندا، والتونة الفاخرة، كما "تفخر مؤسستنا بطرح المنتج الجديد من التونة ساندويتش إضافة إلى توفر منتجات أخرى مثل رز الخير (مزة)، وهيل الخير الهندي وملح الخير الذي يعد من أنقى أنواع الملح، وملح دكتور سولت (Dr. Salt) لمرضى الضغط حيث لاقى قبولا كبيرا في السوق المحلي.

منتجات جديدة

وأشار الحميدي الى طرح منتجات جديدة في الجمعيات التعاونية ومحلات التمور من بن الخير بعلب فاخرة وأكياس مضغوطة من افخر أنواع القهوة العربية (هراري) مغلفة ومغلقة بأحكام لحفظ النكهة، حيث يتوفر بنكهات عديدة بالهيل وبدون هيل وبالخلطة المميزة (الخلطة الذهبية) بعبوات ذات أحجام مختلفة 750 جم و450 جم و250 جم.

ولفت إلى توفر أصناف أخرى من القهوة التركية الفاخرة من بن الخير بأحجام مختلفة من أكبر مصانع تحميص وطحن البن (مصنع بن الخير باشنفر) في جدة حيث يقوم عليه امهر الفنيين وخبراء التحميص والذواقة، حيث ان "بن الخير" من اكبر تجار ومستوردي البن الهرري في أثيوبيا ويملك اكبر مصنع لفرز البن في إثيوبيا.

واوضح ان منتجات "بن الخير" تلقى رواجا وقبولا من منذ أوائل تسعينيات القرن الماضي وشعبية كبيرة حيث ان انطلاقتها كانت من ارض المعارض بمشرف منذ 1994 ولتمر الأيام والسنون وتعود مرة أخرى الى أرض المعارض للانطلاق مجددا بعلامة الخير ومواد غذائية مستوردة من أهم الدول المنتجة.

السوق الكويتي

وأشار الحميدي الى ان التنافس بين الشركات يقود بالتأكيد الى تطوير أساليب المبيعات والتسويق ويحد من الاحتكار وهو ما جعل السوق الكويتي من الأرخص في المنطقة من حيث المواد الغذائية، مؤكدا ان هذه المنافسة تصب في مصلحة المستهلك بالحصول على منتج عالي الجودة وبأسعار اقل.

وشدد على ان الشركة ستقوم بتقديم عروض طوال فترة المعرض وهناك مفاجآت بانتظار الجمهور الكريم في الجمعيات التعاونية طوال فترة الشهر الكريم أيضا والتي من شأنها تشجيع المستهلكين للحضور واغتنام فرصة التعرف على أصناف رمضانية جديدة كليا ومصنعة بجودة عالية.

ودعا الجمهور الى زيارة جناح الشركة بأرض المعارض و"اغتنام الفرصة للاطلاع على منتجاتنا من المواد الغذائية التي توفرها بأفضل الأسعار في دولة الكويت، واننا لن نألو جهدا لتقديم افضل الخدمات للمستهلك في اي مجال نعمل به الآن او في المستقبل".

نشرة صحافية

مجموعة الملا تطلق عروضها الرمضانية

«فرص ذهبية .. وعروض ذهبية اقتنصوها الآن»

بمناسبة حلول شهر رمضان المبارك، وكجزء من التزام مجموعة الملا، الوكلاء الحصريين لسيارات ميتسوبيشي في الكويت، أطلقت المجموعة وجريا على عادتها السنوية أفضل عروض ميتسوبيشي الملا على الإطلاق ، والذي يحمل في طياته العديد من المفاجآت السارة والمزايا السخية تحت شعار «فرص ذهبية..وعروض ذهبية اقتنصوها الآن».

وذكرت المجموعة في بيان صحافي، أن هذا العرض الاستثنائي يتيح لمحبي وعملاء سيارات ميتسوبيشي اليابانية في الكويت عند شرائهم أي من سيارات ميتسوبيشي الملا الجديدة موديلات 2013- 2014 ، الحصول على باقة من الهدايا والمزايا الذهبية التي سيشعرون معها بالتميز والتي تضمن لهم كذلك راحة البال من خلال حصولهم على كفالة ذهبية لغاية 5 سنوات، وخدمة وصيانة شاملة ذهبية من المصد للمصد لمدة سنتين أو 35 ألف كم (أيهما اسبق)،وتسجيل مجاني بالمرور،وتأمين شامل ذهبي لمدة سنة ، بالإضافة إلى تسهيلات ائتمانية غير مسبوقة تضم مزايا عديدة منها استحقاق القسط الأول بعد 3 شهور .

ومن خلال هذا العرض الرمضاني سيتمكن عملاء الملا من اقتناء ميتسوبيشي باجيرو بسعر يبدأ من 7555دينارا فقط، وباجيرو سبورت بسعر يبدأ من 6999 ديناراً ، واوتلاندر بسعر يبدأ من 6499 ديناراً ، وميتسوبيشي ASX بسعر يبدأ من 5444 ديناراً، ولانسر EX وفورتس بسعر يبدأ من 3899 ديناراً فقط.

ويضمن هذا العرض الرمضاني لعملاء ميتسوبيشي الحصول على أعلى قيمة تثمين ممكنة لسياراتهم القديمة في السوق المحلي، لتكون بذلك الفرصة مناسبة ومواتية للجميع لاستبدال سياراتهم القديمة بإحدى سيارات ميتسوبيشي الحديثة دون أن يخسروا بعملية تثمين سياراتهم القديمة،حيث أن عملية التثمين تتم على جميع أنواع وموديلات السيارات المستعملة.

ويستمر هذا العرض حتى نهاية الشهر الكريم، وهو متاح بمعارض المجموعة في كل من الري والشرق .

شفروليه سيلفرادو HD 2015 الجديد بالكامل الآن في معارض الغانم
البيك أب الذي يتجاوز كل المعايير

تفخر شركة يوسف أحمد الغانم وأولاده للسيارات، الموزّع الحصري لسيارات شفروليه في الكويت، بإطلاق سيلفرادو HD 2015 الجديد بالكامل، طراز 2500 و 3500 العالي القدرة مع قوة القطر التي تصل إلى 5,908 كيلو جرام. هذا البيك أب الذي انصب اهتمام المهندسين على الاهتمام بتصميمه الجديد وهندسته المفصّلة، من المقصورة وصولاً إلى الشكل الخارجي والأداء، ليكون سيلفرادو الجديد الأقوى والأذكى والأعلى قدرة من أي وقت سبق.

يعتبر البيك الأب HD العالي القدرة بمثابة أداة يستخدمها الناس للقيام بعمليات القطر وتحميل شحنات كبيرة و سيلفرادو HD الجديد لا يقوم بالأعمال فحسب، بل يسهّل القيام بها أيضاً، ويمكن الاعتماد عليه في تنفيذ الأعمال الصعبة التي تحتاج إلى جهد كبير.

لا يقدم أي مصّنع سيارات آخر هذا المستوى من الخيارات للعملاء. فعلى سبيل المثال، تقدم شفروليه سيلفرادو HD الجديد أكثر من 150 تشكيلة من المقصورات، وأطوال الصندوق الخلفي، والقوة المحركة، والدفع، ونسب المحور، ما يسمح للعملاء شراء البيك- أب الملائم لمتطلباتهم في القطر والجر. إن العملاء لا يهتمون بمجرد مواصفات مذكورة على ورق، فهم يريدون سيارات بيك- أب قادرة على تحمل أعمالهم الشاقة بشكل يومي، وعام بعد عام، ليتمكنوا من إدارة أعمالهم، وتأمين دخلهم، وضمان حياة كريمة لعائلاتهم. لذلك، مع مجموعتنا الجديدة من طرازات البيك- أب والسيارات الرياضية متعددة الاستعمالات، نركز على المتطلبات العملية والواقعية لعملاء البيك- أب.

سيلفرادو موديل HD2500 وHD3500 متوفرة الآن في WT و LT وLTZ وتأتي بثلاث انواع من المقصورات، قمارة، قمارة و نصف و قمارتين. وتحلّ الكابينة المزدوجة الجديدة محل الكابينة الطويلة السابقة التي تتميّز بتصميم الأبواب الخلفية الجديدة ذات المفاصل الأمامية لتأمين حيز أكبر للقدمين وتسهيل عملية الدخول والخروج في أماكن الركن الضيّقة.

التصميم الداخلي:

مع التصميم الداخلي الجديد، بات سيلفرادو يتمتع بمقصورة أكثر هدوءاً بفضل الأبواب الثلاثية المطعمة وتحسين نظام حركة الهواء من الخارج للتخفيف من الضجيج والاهتزاز. هذا إلى جانب إعادة تصميم المقاعد بشكل يوفّر المزيد من الدعم والراحة للركاب مع إمكانية ضبط المقعد وفق ما يناسبهم وذلك بفضل ميزة التعديل الكهربائي، إضافة إلى 6 عدادات لعرض المعلومات وسط لوحة التحكم المركزية والتقنيات الذكية التي تلبي متطلبات السائق، مع أزرار ومفاتيح أكبر تجعل عملية التحكم أسهل حتى أثناء ارتداء القفازات.

أما نظام المعلومات والترفيه المتطور Mylink يجعل ركاب السيارة على تواصل مع العالم، مع سهولة التحكم بأجهزة الصوت المتوفّرة بنظام Bose الصوتي من خلال الضوابط المتكاملة في عجلة القيادة، وتفعيل الضوابط الصوتية وتغيير الأغاني دون الحاجة لرفع اليدين عن عجلة القيادة. إضافة إلى ذلك يتمتع سيلفرادو الجديد بشاشة عرض للمعلومات الضرورية للسائق بقياس 4.2 بوصة ملونة مزودة بإجراءات خاصة تعرض إحصائيات حيوية للشاحنة سهلة الملاحظة في لمحة مثل حالة الزيت ودرجة حرارة انتقال السوائل في المحرّك مع إمكانية التحكم بها عبر الضوابط في دولاب القيادة.

التصميم الخارجي:

يجمع تصميم سيلفرادو HD الخارجي بين قوة وقدرة التحمل في الطرقات الوعرة والصعبة مع تحسين نظام فتحات الهواء، ما يحسّن من أداء محرك فورتيك V8 6.0 لتر (360 حصان، 515 Nm) للحفاظ على أقصى قوة للمحرك، حتى مع حمولة ثقيلة وتحت حرارة مرتفعة. بذل المهندسون الكثير من الجهد في التركيز على تصميم كل منحنى أو زاوية لتحسين سمات الانسيابية في سيلفرادو. أبواب بخطوط جديدة، وجناح خلفي مدمج بباب الصندوق، وغطاء محرك بتصميم مزدوج، تتكامل جميعها لتقدم بيك أب لا يتجنب الهواء، بل يخترقه بكل سلاسة. إلى جانب الميزات المبتكرة المعزّزة لقدراته والتي تمتد من الواجهة الأمامية إلى وصلة القطر في الخلف، وتمنح بعض التحسينات مثل

إطار الهيكل كامل الترابط، المجاور الأكبر، وفئة القطر الأقصى التي توفر للبيك آب قدرة قطر هي الأفضل في الفئة وتصل إلى 5.908 كلغ و بمساعدة نظام ستاندرد ستابيليتراك مع ترايلر سواي على جميع الموديلات من بينها ثنائي HD3500.

وبالاضافة الى نظام تثبيت السرعة و نظام الفرملة التدريجية الأوتوماتيكية التي تساعد على تخفيض سرعات ناقل الحركة وتسهيل عملية القطر. كما وتوفر الأبواب التي تفتح إلى الوراء دخولاً سهلاً إلى المقاعد الخلفية التي تمنح ضمن هذه المقصورة الجديدة مساحة أرحب للقدمين في طرازات مقصورة الركاب والمقصورة الطويلة.

يعمل كل من نظام التوجيه الهيدروليكي ونظام التعليق الأمامي المستقل مع ممتصات الصدمات اللولبية وقواعد الهيكل الهيدروليكية الجديدة ذات المعدل الأفقي العالي على تعزيز مستوى التحكم بقيادة سيلفرادو. وهناك مصابيح LED مدمجة أسفل حواف الصندوق، نظام مشابك تثبيت علوية جديد، ودرجة طرفية مبتكرة مدمجة في المصد الخلفي تثبت اهتمام شفروليه بتسهيل استخدامك لسيارتك.

المحرك:

يأتي سيلفرادو HD بمحرك Vortec gas V-8 6.0 لتر مع ميزة التوقيت المتفاوت للصمامات العاملة بشكل متواصل ليوفر اقتصاداً في استهلاك الوقود، وناقل حركة أوتوماتيكي يعمل بست سرعات. كما يتمتع بقوة 360 حصان وعزم 380 lb-ft لموديلات 2500، و322 حصان لموديلات 3500. ويتميّز هذا النوع من البيك أب بالكفاءة في استهلاك الوقود مع نظام E85 FlexFuel.

معايير السلامة والأمان:

يأتي سيلفرادو HD 2015 الجديد مزوداً بمعايير سلامة حصرية مثل نظام التنبيه من الاصطدام الأمامي، نظام التنبيه في مقعد السائق للإشارة إلى الجهة الواجب التنبيه إليها مما يساعد على تجنب الاصطدامات المحتملة كما تم تجهيز المقاعد بأكياس هوائية في كل من موديلي 2500 و3500 و نظام مساعد الركن التلقائي الأمامي والخلفي. كما تم تزويد كل من 2500HD و 3500HD مع ممتصات صدمات أحادية الأنبوب Rancho®، نظام التحكم بنزول المنحدرات، تصفيح أسفل الهيكل، شرائح من الألومنيوم المصقول لعتبات الأبواب، لمسات تزيينية خاصة في المقصورة، مصد وشبك أماميين منخفضين ورسومات خاصة بطراز Z71 تظهر في لوحة القيادة وصندوق الأمتعة.

تضمن شفروليه الغانم لعملائها متعة تسوّق لا مثيل لها وتجربة فريدة عند امتلاك السيارة فضلاً عن منتجات وخدمات ما بعد البيع إستثنائية، كما توفّر لهم مع برنامج شفروليه كير كل ما يحتاجون من كفاءة وسرعة وفعالية وبطريقة مهنية ومستوى عالٍ من الشفافية على أيدي أفضل الخبراء والتقنيين، إضافة إلى كفالة ثلاث سنوات أو 100000 كلم ونظام المساعدة على الطرقات. تفضلوا بزيارة معارض يوسف أحمد الغانم وأولاده للسيارات واغتنموا الفرصة بالتعرّف عن كثب على مزايا سيلفرادو HD 2015 ، هذا البيك أب الذي لا مثيل له في القدرة والاعتمادية.

«صناعة الغرفة»: ضرورة مراجعة مواد قانون العمل

ناقشت عدداً من قضايا العمل في القطاع الخاص مع «القوى العاملة»

ناقشت لجنة الصناعة والعمل بغرفة تجارة وصناعة الكويت، مع مسؤولين في الهيئة العامة للقوى العاملة، العديد من القضايا والمشاكل التي يواجهها أصحاب العمل في القطاع الخاص لدى مكاتب وإدارات العمل.

صورة جماعية للجنة «الصناعة» ومسؤولي القوى العاملة

عقدت لجنة الصناعة والعمل بغرفة تجارة وصناعة الكويت اجتماعها السادس لسنة 2014 امس برئاسة فهد يعقوب الجوعان، وشهد الاجتماع لقاء مع مدير عام الهيئة العامة للقوى العاملة جمال محمد الدوسري والوكيل المساعد أحمد الموسى والمستشار القانوني الأزهري عبدالحميد.

وقد ساد اللقاء جو من التفاهم والتوافق على العديد من الأمور ذات الاهتمام المشترك، حيث طرح أعضاء اللجنة العديد من المشاكل التي يواجهها أصحاب العمل في القطاع الخاص لدى مكاتب وإدارات العمل.

وقد أبدى مدير عام الهيئة العامة للقوى العاملة تفهمه لهذه المشاكل، وخاصة فيما يتعلق بتحويل الإقامات وتقدير أعداد ونوعية العمالة المطلوبة، وأكد أن العمل يجري على قدم وساق بعد إنشاء الهيئة لتطوير الأداء وتسهيل الإجراءات وسيشعر الجميع بنقلة كبيرة في مديريات ومكاتب العمل وسيلمس المتعاملون مع أجهزة الهيئة هذا التطور خلال أشهر قليلة.

قانون العمل

كما طرح أعضاء اللجنة ضرورة إعادة النظر في عدد من مواد قانون العمل التي تزيد من الأعباء على أصحاب العمل وترفع تكاليف عنصر العمالة بدون مبرر، ذلك أن المشرّع حاول في صياغته لنصوص القانون أن تكون سخية أكثر من اللازم، كوسيلة لاجتذاب العمالة الوطنية نحو العمل في القطاع الخاص، دون أن يدرك أنه جعل بذلك ما يقرب من مليون ونصف مليون عامل وافد يحصلون على امتيازات وشروط استثنائية قصد بها أصلاً اجتذاب العمالة الوطنية للعمل في القطاع الخاص، ما جعل عنصر العمل باهظ التكلفة، فضلاً عن تبعات قانون دعم العمالة الوطنية.

واتفق الجانبان على تفعيل اللجنة الاستشارية لشؤون العمل التي تضم في تشكيلها أطراف العمل الثلاثة وفق معايير العمل الدولية والعربية، كما أكد ضرورة تمثيل أصحاب الأعمال في مجلس إدارة الهيئة العامة للقوى العاملة بحيث يضم مجلس إدارتها في عضويته ممثلين عن منظمات أصحاب العمل والعمال وفقاً لمعايير العمل الدولية والعربية والوطنية.

تصاريح العمل

وفيما يتعلق بالقرارات التي تداولتها وسائل الإعلام مؤخراً ان الوزارة بصدد فتح باب تصاريح العمل للجميع لجلب عمالة من خارج البلاد وما قد يترتب على ذلك من تدفقات للعمالة قد تكون هامشية مما يزيد من الاخلال بالتركيبة السكانية، ويتسبب في اتساع تجارة الاقامات والتي تعلن الوزارة دائماً حرصها على محاربتها، أكد أعضاء اللجنة ضرورة التشاور مع أصحاب الأعمال بهذا الخصوص لتكون القرارات متوازنة لما فيه مصلحة الاقتصادي الوطني.

وأشار إلى أن الهيئة بصدد تفعيل نظام القوائم الذهبية التي تشمل الشركات ذات التواجد الحقيقي بالسوق المحلي وإعادة النظر بإدارات تقدير الاحتياج والتفتيش وان هناك برامج تدريبية خاصة لموظفي تلك الإدارات لتطوير أدائهم.

كما أشار إلى أنه تم الربط الآلي بين الهيئة وعدة جهات حكومية من بينها وزارة الداخلية والهيئة العامة للمعلومات المدنية وهناك خطوات للربط مع وزارة التجارة متمثلة بإدارة التراخيص والذي بدوره سيسهل العمل على تقدير الاحتياج وتسهيل الإجراءات على هذه الشركات.

الكيروسين والديزل

واستعرضت اللجنة الشكاوى التي تلقتها "الغرفة" من عدد من الشركات بسبب الصعوبات التي تواجهها للحصول على مادة الكيروسين والديزل وما تداولته وسائل الإعلام مؤخراً عن التوجه لرفع الدعم عنها، ذلك أن الزيادة الكبيرة المتوقعة في سعر الكيروسين والديزل نتيجة لذلك سيترتب عليها ارتفاع هائل في تكلفة المنتجات التي تدخل في تصنيعها مما يفقدها قدرتها التنافسية في الأسواق ويحبط تعاقداتها التي التزمت بها حسب أسعار السوق وقت التعاقد ويضر بجهود التنمية التي تسعى البلاد لتحقيقها.

وطالبت اللجنة بإعطاء نظرة خاصة للقطاعات التجارية والصناعية بحيث تستثنى من قرار وقف دعم أسعار الكيروسين والديزل خاصة ان هذا القرار جاء نتيجة مشكلة تسريب وتهريب الكيروسين والديزل ومن غير المعقول ان يتحمل القطاع الصناعي تبعات هذه الممارسات.

واطلعت اللجنة على العرض الذي قدمته إدارة الغرفة عن فرص الاستثمار الصناعي التي ستطرح ضمن قاعدة البيانات الصناعية على موقع الغرفة والتي تتوزع على ما يقرب من 80 مجالاً للاستثمار الصناعي يمكن أن يستوعب كل منها أكثر من مشروع متى تضافرت الجهود لتحقيق تنمية صناعية متنوعة في البلاد.

اللجنة استعرضت شكاوى شركات عدة حول صعوبات حصولها على الكيروسين والديزل

الجمعية الاقتصادية تقيم ورشة «مراجعة قوانين الحوكمة في القطاع العام»

ناقشت حوكمة الموارد البشرية والتوريدات وتحصين المؤسسات

ضمن سلسلة فعالياتها حول الإصلاح الإداري في القطاع العام، أقامت الجمعية الاقتصادية الكويتية، مؤخرا، ورشة قانونية بعنوان "مراجعة قوانين الحوكمة في القطاع العام لرفع كفاءة مؤسسات الدولة"، وأدار الورشة المحامي عبدالعزيز عبدالله الياقوت وحضرها 33 مشاركا من تسع جهات حكومية، وأربع من مؤسسات المجتمع المدني، إضافة إلى خمس مؤسسات من القطاع الخاص.

جانب من ورشة العمل

وقال رئيس مجلس إدارة الجمعية الاقتصادية الكويتية طارق الصالح ان نوعية الحوكمة والإدارة العامة تعتبر عاملا أساسيا ومؤثرا في النمو والتنويع الاقتصادي، ولا يمكن تحقيق التنمية الاقتصادية والاجتماعية المستدامة بدون تبنّي القطاع العام مبادئ الحكم السليم والقائم على قياس الأداء بمعايير محددة، والمحاسبة، والشفافية، والكفاءة من أجل تقديم أداء فعال ينعكس إيجاباً على الخدمات المقدمة للمواطنين، وأداء القطاع الخاص، وتنافسية دولة الكويت كمناخ للأعمال بشكل عام.

واضاف الصالح انه إيمانا من الجمعية بأهمية هذا الموضوع للنهوض باقتصاد الدولة، واستكمالا لسلسلة نشاطاتها الرامية إلى الإصلاح الإداري ورفع تنافسية مؤسسات الدولة، قمنا بتنظيم هذه الورشة، والتي شهدت تجاوبا واضحا من المشاركين من مختلف المؤسسات، وهو ما يعكس الوعي المتنامي حول أهمية تكريس مبادئ الحوكمة في مؤسسات القطاع العام.

وأضاف الصالح ان الجمعية الاقتصادية تقوم بالتعاون مع المشاركين بإعداد التقرير النهائي للورشة القانونية، والذي يتضمن التوصيات التي خلص إليها المشاركون بالورشة، وسيتم تقديم هذه الوثيقة لصناع السياسات في الدولة.

وتضمنت الورشة ثلاث جلسات، حيث حملت الجلسة الاولى عنوان "تعريف الحوكمة في القطاع العام" وتم خلالها مناقشة تعريف واضح ومحدد للحوكمة في القطاع العام؛ في حين حملت الجلسة الثانية عنوان "تحصين مؤسسات "جزر الكفاءة" وحوكمة الموارد البشرية والقيادات في القطاع العام"، وتطرق المشاركون فيها إلى عدم فاعلية أنماط التوظيف وضعف المساءلة في القطاع العام، إضافة إلى ضبابية إجراءات تعيين القادة في الإدارة العامة؛ وجاء عنوان الجلسة الثالثة "قوانين التوريدات للدولة"، حيث ناقش المشاركون التشريعية المستحقة والمتعلقة بتحديث قوانين التوريد والمشتريات في دولة الكويت، والتي أقرت عام 1964 ولم يتم تحديثها بما يتناسب مع المتغيرات المحلية والعالمية.

QNB: صادرات العالم تتباطأ لضعف تعافي الاقتصاد العالمي

توقع تقرير صادر عن بنك قطر الوطني (QNB) ان تشهد الصادرات العالمية تراجعا متزايدا على خلفية التباطؤ في تعافي الاقتصاد العالمي. وحسب البيانات التي أصدرتها منظمة التجارة العالمية في الأسبوع الماضي، فقد انخفض حجم صادرات السلع عبر العالم بنسبة 1,0 في المئة في الربع الأخير من سنة 2013 مقارنة بالربع السابق على أساس فصلي معدل. ويُمثل هذا أكبر انخفاض فصلي منذ الكساد الكبير ما بين سنتي 2008 و2009، وفيما يلي التفاصيل:

تعدّ أهم العوامل وراء هذا الانخفاض هي الطلب الضعيف على الصادرات من الأسواق الناشئة والنمو المتباطئ للاقتصادات المتقدمة. ومن المرجح أن يتعثر تعافي الاقتصاد العالمي في 2014 ما لم يتحسن نمو الصادرات العالمية مجددا.

وتعتبر التجارة العالمية المحرك الأساسي لنمو الاقتصاد العالمي حيث توسعت في الفترة ما بين سنتي 1950 و2007 بمتوسط سنوي نسبته 6,2 في المئة لتحافظ بذلك على التطور السريع للاقتصادات المبنية على التصدير في آسيا وأوروبا. ونمت صادرات السلع العالمية في السنوات ما بين 2000 و2007 بمتوسط سنوي 6,0 في المئة مما أدى إلى نمو اقتصادي قوي في كل من الاقتصادات المتقدمة والأسواق الناشئة.

ركود عميق

ولكن، توقف هذا النمو فجأة بعد الكساد الكبير ما بين سنتي 2008 و2009 عندما انخفض حجم صادرات السلع العالمية بنسبة تراكمية وصلت 18,0 في المئة حيث دخل الاقتصاد العالمي في مرحلة ركود عميق.

ومنذ ذلك الحين، تعافت التجارة العالمية بشكل بطيء حيث ان حجم صادرات السلع العالمية وصل في الربع الأخير من سنة 2010 للمستوى الذي كان عليه قبل الركود، وشهد نمواً بوتيرة معتدلة بنسبة 3,2 في المئة في السنة. وقد كانت الأسواق الناشئة، على وجه الخصوص، مساهما رئيسيا في الطلب على الصادرات العالمية حيث استفادت اقتصاداتها من نمو أعلى مرتبط بتدفق كبير لرؤوس الأموال العالمية، بينما كانت الولايات المتحدة بصدد تنفيذ برنامج التيسير الكمي. ومع إعلان بنك الاحتياطي الفدرالي الأميركي تخفيض برنامج شراء الأصول في شهر مايو 2013، بدأت رؤوس الاموال العالمية بالهروب من الأسواق الناشئة مما أدى لتباطؤ هذه الأسواق بموازاة انخفاض طلبها على الصادرات.

ويفسر هذا الانخفاض في طلب الأسواق الناشئة على الصادرات ذلك التراجع المتوقع بنسبة 63 في المئة في الصادرات العالمية خلال الربع الرابع من سنة 2014. أما الباقي، فيرجع معظمه إلى تباطؤ الطلب من الاقتصادات المتقدمة.

النمو في أوروبا

وحسب أحدث البيانات من الاقتصادات المتقدمة، يبدو أن انخفاض التجارة العالمية متواصل حيث تقلص الاقتصاد الأميركي بنسبة 1 في المئة في الربع الأول مما يعكس جزئيا الانخفاض الكبير في صافي الصادرات. كما أن النمو في أوروبا خلال نفس الفترة كان ضعيفاً بنسبة 0,2 في المئة حيث ان المصدرين الكبار كألمانيا عانوا الانخفاض في طلب الأسواق الناشئة على الصادرات.

وعلى غرار ذلك، شهدت الصين تباطؤاً في النمو خلال نفس الفترة مما يعكس الطلب الضعيف على المنتجات الصينية. وعموماً، تُظهر هذه البيانات أن الانخفاض في التجارة العالمية قد يستمر خلال سنة 2014.

واذا تأكد ذلك، فإن زيادة التراجع في الصادرات العالمية سيكون أمراً مثيراً للقلق حيث ان الوسيلة الوحيدة للحفاظ على تعافي الاقتصاد العالمي في المدى المتوسط هو أن تسترد التجارة العالمية نموها القوي لما قبل سنة 2007. وبدون توسع من هذا القبيل للتجارة العالمية، سيصعب على الطلب المحلي في الاقتصادات المتقدمة والأسواق العالمية الحفاظ على زخم النمو.

وحتى لو استمرت البنوك المركزية عبر العالم في تحفيز الطلب المحلي من خلال تخفيف إضافي للسياسة النقدية، كما فعل البنك المركزي الأوربي في وقت سابق من هذا الشهر، فإن تأثير ذلك على تعافي الاقتصاد العالمي سيكون لمدة قصيرة ولن يعوض تزايد انخفاض الطلب على الصادرات. لكن ما يثير القلق أكثر، هو أن ضعف نمو الاقتصاد العالمي قد تحول على ما يبدو إلى مشكلة مستعصية حيث ان المستويات المنخفضة من النشاط الاقتصادي لفترة طويلة تؤثر سلباً على النمو المحتمل للاقتصادات في المدى البعيد.

إجمالاً، فإن الانخفاض الأخير في الصادرات العالمية يضع حقيقة تعافي الاقتصاد العالمي في موضع التساؤل. وما لم تبدأ التجارة العالمية في النمو من جديد بمعدلات كتلك التي سادت قبل الكساد الكبير، فمن غير المرجح أن يتمكن الطلب المحلي، سواء تم تحفيزه من طرف البنوك المركزية أم لا، بتعويض الفرق.

نشرة صحافية

لكزس تقدم أضخم وأفضل العروض خلال شهر رمضان الكريم

تعلن شركة مؤسسة محمد ناصر الساير وأولاده عن أضخم وأفضل العروض خلال الموسم على سيارات لكزس ابتداء من 15 يونيوحتى نهاية شهر رمضان الكريم.

يحصل العملاء الذين يشترون سيارة لكزس جديدة خلال تلك الفترة على هدايا مجانية مميزة وعروض مغرية على الخدمات والمزايا الأنسب والأفضل لتجربة رائعة في تجربة وامتلاك لكزس.

احصل على أعلى قيمة عند تثمين سيارتك القديمة بالإضافة إلى تسجيل سيارتك الجديدة مجانا. كما تحصل مع سيارة لكزس الجديدة على الهاتف الذكي سامسونج جالكسي اس 5 ومجموعة البخور الساحرة كهدية مجانية من الساير بمناسبة الذكرى الـ 60.

تتضمن الخدمات والمزايا الإضافية لعرض لكزس الضخم في رمضان كفالة 5 سنوات وعداد مفتوح و5 سنوات خدمة / 50000 كم (أيهما يأتي أولا)، تأمين شامل لموديلات LX وLS بالإضافة إلى خدمة مساعدة على الطريق 24 ساعة. كل ذلك لضمان راحة بال ورضا عملائنا.

تمتلك لكزس تشكيلة قوية من المركبات الفخمة لتلبي احتياجات عملائنا من النخبة حول العالم. وقد باتت لكزس تتجاوز سمعتها في الجودة العالية المدمجة بالتقنيات المبتكرة، التصاميم الخارجية والداخلية العاطفية وديناميكية القيادة والأداء الممتع. مع تركيزها على أحدث الابتكارات والتصاميم جنبا إلى جنب مع شعار حملتها "مذهلة في حركتها" لتواصل لكزس الارتقاء الى أفضل مراتب السيارات الفاخرة في المنطقة.

أسعار العملات مقابل الدينار الكويتي

العملة	شراء	بيع
دولار أميركي	0.28155000	0.282750000
يورو	0.38446000	0.386100000
جنيه إسترليني	0.47962000	0.481660000
فرنك سويسري	0.31635000	0.317700000
دولار كندي	0.26325000	0.264380000
دولار استرالي	0.26522000	0.266350000
ريال سعودي	0.07511000	0.075430000
درهم إماراتي	0.07670600	0.077033000
دينار بحريني	0.74811000	0.751300000
ريال قطري	0.07739100	0.077721000
ريال عماني	0.73168000	0.734800000
ريال يمني	0.00131440	0.001320000
دينار أردني	0.39775000	0.399450000
ليرة سورية	0.00200750	0.002016000
ليرة لبنانية	0.00018900	0.000189800
جنيه مصري	0.03938800	0.039465000
درهم مغربي	0.03519400	0.035344000
دينار تونسي	0.16859000	0.169310000
ين ياباني	0.00276190	0.002773700
دولار سنغافوري	0.22614000	0.227110000
دولار هونغ كونغ	0.03632200	0.036477000
باهت تايلندي	0.00870860	0.008725600
بيسو فلبيني	0.00643980	0.006452400
روبية إندونيسية	0.00002351	0.000023560
روبية هندية	0.00469640	0.004705600
روبية باكستانية	0.00285690	0.002862500
تاكا بنغلادشية	0.00362920	0.003636200
روبية نيبالية	0.00294820	0.002953900
روبية سريلانكية	0.00216240	0.002166700

المصدر: المزيني

نشرة صحافية

نيسان البابطين تحقق نجاحاً وتفاعلاً غير مسبوقين من العملاء بعرضها الصيفي «برّد حرارة الصيف مع فحص نيسان المجاني»

NISSAN

حققت شركة عبدالمحسن عبدالعزيز البابطين الموزع الحصري لسيارات نيسان في دولة الكويت نسبة نجاح قياسية وتفاعلاً غير مسبوق من جميع العملاء على عرضها الصيفي الذي كانت قد أطلقته واستمر بالفترة من 18 مايو حتى 21 يونيو، تحت عنوان "برّد حرارة الصيف مع فحص نيسان المجاني" والذي تضمن العديد من الخصومات والعروض الاستثنائية على صيانة السيارات وذلك حصريا لمالكي سيارات نيسان في الكويت.

وكانت الشركة قد اطلقت هذا العرض على كافة سيارات نيسان المباعة قبل بداية عام 2011 حيث منح العرض أصحاب السيارات العديد من المميزات مثل الفحص المجاني على 13 نقطة في السيارة وخصم 10% على الأجور و25% على قطع الغيار. كما تضمن مفاجأة استثنائية فعند انفاق 20 ديناراً أو أكثر يتم تقديم خدمة معالجة مكيف السيارة من البكتيريا مجاناً للعملاء.

وبمناسبة هذا النجاح الباهر الذي حققه العرض الصيفي لنيسان صرح السيد محمد شلبي، رئيس عمليات مجموعة البابطين قائلاً: " ان راحة بال العملاء تعد أحد أهم أولوياتنا في نيسان البابطين. لذلك فإن عرضنا لصيف 2014 جاء ليؤكد مكانتنا الرائدة في قطاع السيارات الكويتي من حيث توفير العديد من العروض والخصومات الاستثنائية على خدمات ما بعد البيع التي تلبي احتياجات وطموحات العملاء.

ونيابة عن نيسان البابطين اتقدم لجميع عملائنا بالتهنئة على هذا التفاعل الغير مسبوق والمشاركة الكبيرة في عرض نيسان لصيف 2014 كما ادعوهم للاستفادة من مجموعة مزايا خدمات ما بعد البيع التي توفرها نيسان حصريا لعملائها في الكويت كما اتقدم لجميع العملاء بالتهنئة بقرب حلول شهر رمضان المبارك.

جدير بالذكر أن نيسان البابطين تمتلك 8 مراكز خدمة ما بعد البيع موزعين في جميع أنحاء البلاد تقدم فيها للعملاء أرفع مستويات الخدمة عبر طاقم مميز من ممثلي خدمة العملاء والفنيين واجهزة الصيانة الأحدث في العالم، بالإضافة إلى توفير وتركيب قطع الغيار الأصلية وإجراء الفحص الدوري بما يهيئ سياراتهم لتقديم أفضل أداء وتوفير الأمان والسلامة لقائد السيارة ومرافقيه والمجتمع بأسره.

وتدعو نيسان البابطين عملائها الراغبين في الاستفسار عن عروضها المتاحة إلى الاتصال بمركز خدمة العملاء.

كل ماتحتاجونه من شركات (عقاريه - هندسيه - مواد بناء - ديكور - مفروشات - إلكترونيات) تجدونه على موقعنا

www.rnt-online.com

RNT GROUP

REMASS GLOBAL
إحدى فروع مجموعة الشبيب للتجارة العامة والمقاولات

الجريدة

ماجيك هوم العقارية
Magic Real Estate

Kuwait Finance House
بيت التمويل الكويتي

BAVARIA GROUP
مجموعة باڤاريا

MEHADA
مهادا للتطوير العقاري
International Real Estate

بنك بوبيان
Boubyan Bank

بنك الائتمان الكويتي
Kuwait Credit Bank

شركة المزيدي العالمية العقارية
AL-Mazidi International REAL ESTATE CO.

فرصه استثماريه مميزه باسعار تنافسيه جميع الاراضي
قريبه من جميع الخدمات وتعتبر الاراضي داخل التنظيم

أيفر - باكنجهام شاير - بريطانيا
Iver - Buckingham Shire - UK

اراضي على حدود لندن (على M 25 و M4)

Free Hold
ذات وثيقة حرة

التسجيل لجميع الجنسيات

ما يميزنا الثقة الامان المرونة

تبدأ من 27 د.ك للمتر

حولي - شارع تونس - مجمع الرفاعي - الدور السادس مكتب 13 - مقابل مجمع البحر سنتر على الدائري الرابع
Tel.: 22288287 - Fax: 22288286 - Mob.: (+965) 99373198 - 55 06 52 72
Mob.: (+965) 98818842 - 97801003 E-mail : almazidirealestate1@gmail.com
@almazidi_international_co

مركز الميثاق المتحدة العقارية
Al-Mithaq United Real Estate Center
Kuwait city- Al Murgab - Star Tower Floor 24 - Office no. 3
Road278com
+965 99966745
Road278com
Road278.com

مدينة صباح الأحمد البحرية

شقه للبيع
بالفنطاس مباشر على البحر تشطيب فاخر
SUPER DUBLEX

مساحة 400م²

خدمات:
4مواقف مخصصه بالسرداب - 2 مخزن مخصص بالشقة
حمام سباحه - نادي صحي - أمن 24ساعه
مكان مخصص للأطفال.

المواصفات:
3 غرف نوم ماستر - 1 مطبخ رئيسي - 1 غرفة خادمه.

22233120 99279347 50583035 info@rnt-online.com
الرجاء الإتصال من الساعه 10صباحاً إلى الساعه 6 مساءً

- عدد 5 تصاميم اعلانية رائعة لموقع التواصل الاجتماعي inastagram
- عدد 5 اعلانات في جريدة "الجريدة" ملون بمساحة 2x10 يشمل التصميم
- 3 صفحة اعلانية في ال (Appe Store) Mac
- 3 صفحة اعلانية في ال (Play store) Android
- عدد 3 تصميم اعلان على موقع www.rnt.online
- اعلان على 93 شاشة عرض اعلانية في اشهر المجمعات تجارية (مجمع مارينا مول - الفنار المهلب - البحر سنتر - جاليريا 2000 - حولي بلازا)

22233120 من 8 صباحا حتى 4 مساء

لمدة 3 أشهر
فقط 180 د.ك

حقق حلمك وتملك مدى الحياة
yesil liman evlari

الآن: طرابزون

العقار أفضل إستثمار
أعلى عوائد إستثمارية

- شقق سكنية- دبلكس - فلل - أراضي
- مساحة مختلفة غرفة وصالة/ ٢ غرفة وصالة/ ٣ غرف وصالة/ ٤غرف وصالة
- تصاميم عصرية - تشطيب فاخر
- جميع المشاريع بالقرب من سنتر المدينة والمواصلات العامة والخدمات أسواق تجارية - كارفور - ميجروس - مستشفيات - مساجد- حدائق عامه...

www.daralazz-kw.com
Dar-AlAzz
Real-Estate Solutions

daralazzkw
الكويت - شرق- شارع جابر المبارك مقابل مجمع دسمان برج شروق (1) الدول الأول
Hot Line : +965 96977089 Tel. +965 22410485
96977098 22410495
Email:mostafa.m@daralazz-kw.com

أروع واسرع استثمار
استثمر في الأردن

واستلم دخلك ٦ شهور مقدم
الشقق جاهزة للتسليم على المفتاح
مساحة ١٠٠م
تبدأ من ٢٥,٧٠٠ د.ك
قرب الجامعة الأردنية
والجامعة التطبيقية
٣ غرف، صالة، مطبخ
٢ حمام، بلكونة

أجرها بمبلغ 200 د.ك شهرياً فور استلامها

لـؤلـؤة الخرافي العقاريـة
حولي - شارع العثمان - خلف سنترال حولي - مجموع نور - الدور السادس
97330821 - 55365576
مواعيد العمل 9 - 12 صباحا ومن 4:30 - 8:30 مساء - ما عدا السبت من 4:30 - 8:30 فقط

للإشتراكات الإتصال على الأرقام التاليه :
22233120 - 22233119
www.rnt-online.com info@rnt-online.com

RNTONLINE
@RNTGROUP
RNT-ONLINE
@RNTONLINE
@RNT-GROUP
RNT-ONLINE

العلي: «أفنيو» تدشن مشاريع في تركيا بمعرض العقار الرمضاني

ذكر حارث العلي أن «أفنيو» ستقدم لعملائها مشاريع متنوعة في مناطق عدة في تركيا، مبيناً أن هناك ارتفاعاً كبيراً في شهية الاستثمارات الكويتية في القطاع العقاري التركي خلال الفترة الماضية.

قال المدير التنفيذي في شركة أفنيو العقارية حارث العلي ان الشركة ستطرح حزمة من المشاريع خلال مشاركتها في معرض العقار الرمضاني الذي تنظمه مجموعة المسار لتنظيم المعارض والمؤتمرات خلال الفترة من 8 إلى 11 يوليو 2014 في قاعة الراية بفندق كورتيارد ماريوت تحت شعار أقوى تجمع عقاري في الكويت.

وأوضح العلي في تصريح صحافي ان الشركة ستقدم لعملائها مشاريع متنوعة في مناطق عدة من الجمهورية التركية مبيناً ان هناك ارتفاعا كبيرا في شهية الاستثمارات الكويتية في القطاع العقاري التركي خلال الفترة الماضية نتيجة لحزمة من الأسباب أبرزها السماح للأجانب بتملك العقارات في تركيا مما أعطى المستثمرين والساعين لامتلاك العقارات في تركيا حرية الاختيار وامتلاك مساحات وأماكن غير محدودة فضلا عن السماح بمنح تأشيرات الدخول في المطار وحق الإقامة لمن يمتلك عقارات بها إلى جانب المستويات السعرية المناسبة للعقارات في تركيا كما أن ساحلها الجنوبي الخلاب الذي يتمتع بالدفء والشمس الساطعة 300 يوم سنويا أدى إلى زيادة التدفقات السياحية العربية إلى تركيا وبالتالي انعكس ايجابا على شهية العرب في تملك العقارات في تركيا.

وأشار العلي إلى أن تركيا لم تعد قبلة للتدفقات الاستثمارية القادمة من الدول العربية فحسب بل اتسعت جاذبيتها الاستثمارية للقطاع العقاري ايضا لتضم دولا عدة حيث تشير الاحصائيات إلى أن البريطانيين وحدهم يملكون ستة ملايين متر مربع من العقار التركي، ويستثمر في تركيا نحو 35 ألف بريطاني فيما تشير وزارة البيئة والتخطيط المدني التركية إلى أن هناك 14.6 ألف مستثمر أجنبي في العقار التركي، اشتروا فيما بينهم 13.5 ألف عقار تركي حتى شهر مايو من عام 2013.

وقال ان الاستثمارات الخليجية الجارية في قطاع العقارات بتركيا تجاوزت حاجز 7 مليارات دولار متوقعا نمو الاستثمارات العربية في قطاع العقارات التركية إلى 17 مليار دولار خلال عام 2014 مشيرا إلى أن مؤشر نايت فرانك العالمي صنف تركيا ضمن أكبر 10 أسواق عالمية في معدلات نمو أسعار العقار كما أنها حلت في المركز الثاني في قائمة «ارنست اند يونغ» لأكثر أسواق العقارات جاذبية في العالم وذلك بالتزامن مع افساح المجال للمستثمرين الاجانب للمشاركة في برنامج إعادة إعمار يشمل نحو 6.5 ملايين وحدة عقارية ويستمر لمدة 20 عاما لتجديد العقارات التركية القديمة فيما يبلغ العائد الايجاري للعقارات في تركيا نحو 5.4 في المئة وهي نسبة تعد ضمن الأعلى عالمياً فيما تقل قيمة العقار التركي الآن بنسب تصل إلى 30 في المئة عما كانت عليه في ذروة الطفرة العقارية، كما أن البنوك التركية مازالت تتمتع بنسب أعلى من السيولة ولا تمانع في الإقراض العقاري للأجانب بضمان العقار نفسه.

واشار الى ان رئيس الوزراء التركي رجب طيب أردوغان تعهد بدفع عجلة الاقتصاد في البلاد البالغة قيمته 772 مليار دولار، ليصبح واحدا من أكبر 10 اقتصادات في العالم بحلول عام 2023 بمساعدة برنامج بناء طموح حيث تتطلع تركيا إلى جذب أقصى حد ممكن من رؤوس الأموال الأجنبية إلى مشاريع البناء التي تبلغ قيمتها 80 مليار دولار خلال العقد المقبل. وبين أن الناتج المحلي الاجمالي التركي تضاعف أكثر من ثلاث مرات ليقفز من 231 مليار دولار أميركي سنة 2002 الى 736 مليار دولار سنة 2010، كما انه من المتوقع أن يكون للاقتصاد التركي أقوى معدل نمو داخل منظمة التعاون الاقتصادي والتنمية وذلك في الفترة من 2011 الى 2017.

> الاستثمارات الخليجية في قطاع العقارات بتركيا تجاوزت 7 مليارات دولار

«علي عبدالوهاب» تعقد شراكة مع «ميديسانا»

تقدم للسوق الكويتي أجهزة صحية بخاصية الربط بالهواتف الذكية

ستبدأ «علي عبدالوهاب المطوع» بتوزيع منتجات شركة «ميديسانا» الصحية المتطورة، ذات الجودة العالية في الصيدليات حول الكويت، وتضم أجهزة خاصة بمراقبة ضغط الدم، والوزن، ودرجة الحرارة.

أعلنت شركة علي عبدالوهاب المطوع التجارية أمس توقيع عقد شراكة مع شركة «ميديسانا» المتخصصة في الرعاية الصحية المنزلية، وهي شركة ألمانية حاصلة على جوائز تميز في مجالها، حيث ستقوم شركة علي عبدالوهاب المطوع التجارية بتوزيع مجموعة جديدة من المنتجات «الذكية» للرعاية الصحية، والتي من شأنها مساعدة الأفراد على مراقبة صحتهم بشكل ذاتي، دون الاعتماد على أحد، كما تمكنهم من نقل نتائجهم الطبية إلى هواتفهم الذكية وأجهزتهم اللوحية مباشرة.

وستبدأ شركة علي عبدالوهاب المطوع التجارية بتوزيع منتجات شركة «ميديسانا» الصحية المتطورة وذات الجودة العالية في الصيدليات حول الكويت، وستحتوي الأجهزة عالية التقنية والابتكار الخاصة بمراقبة ضغط الدم، والوزن، ودرجة الحرارة على خاصية الربط بأجهزة الهواتف الذكية.

شراكة استراتيجية

وقال مدير عام قطاع المستحضرات والمنتجات الصيدلانية في شركة علي عبدالوهاب المطوع التجارية، د. شريف يونان: «تأتي هذه الشراكة الاستراتيجية في الوقت المثالي، حيث يتزايد اعتماد الأفراد على هواتفهم النقالة خلال حياتهم اليومية. وبالتعاون مع «ميديسانا»، سنوفر للمجتمع الكويتي أفضل التقنيات المبتكرة التي تمكن الأفراد من مراقبة صحتهم وبياناتهم الهامة في أي مكان كانوا».

وستحتوي جميع المنتجات على خاصية الربط بهواتف آيفون وبأجهزة آيباد من آبل. كما ستحتوي المنتجات على تقنية البلوتوث الذكية، وخاصية تمكن الأفراد من نقل جميع بياناتهم المحسوبة إلى التطبيق الإلكتروني الجديد «فيتا دوك+» (Vita Doc+) والذي يتوفر مجاناً على «آب ستور» للأجهزة التي تعمل بنظام تشغيل آبل (IOS). وسيتم توفير خاصية الربط لهواتف أندرويد في نهاية العام. كما يمكن تخزين هذه البيانات الصحية المهمة بشكل منفصل عن الجهاز المحمول عن طريق الموقع الإلكتروني المجاني الذي صممته «ميديسانا» لـ«فيتا دوك+»، حيث يمكن عرض البيانات الصحية بشكل إحصائيات وجداول، قابلة للتحميل والربط بأجهزة هواتف أوأجهزة لوحية أخرى. ويعمل كل من الموقع الإلكتروني والتطبيق الإكتروني مع أجهزة «ميديسانا» الأخرى، مما يجعلهما مفيدين في حالات أكثر، ولعدد أكبر من الناس.

رعاية صحية منزلية

من جهته، قال مدير التصدير في شركة ميديسانا، مارتن ولف: «منذ 30 عاماً نعمل في ميديسانا على تحسين وتطوير منتجات القطاع الطبي للاستخدام المنزلي، ويسعدنا اليوم أن نتعاون مع شركة علي عبدالوهاب المطوع التجارية في الكويت لتقديم منتجاتنا للسوق الكويتي المهتم بالتكنولوجيا والمواكب لها. وسنواصل عملنا لتطوير منتجاتنا بما ينفع الحاصلين على الرعاية الصحية المنزلية».

وبدورها الرائد في القطاع الطبي والصحي والرعاية المنزلية منذ أكثر من 30 عاماً، تقدم «ميديسانا» مجموعة متنوعة من المنتجات بما فيها أجهزة مراقبة ضغط الدم، وأجهزة مراقبة صحة الأطفال، وأجهزة متابعة اللياقة البدنية. وتمكن هذه المنتجات مستخدميها من مراقبة حالتهم الصحية بأنفسهم، والحصول على الرعاية الصحية دون أي مخاطر تذكر.

وتعتبر شركة علي عبدالوهاب المطوع التجارية من الشركات الرائدة في مجال البيع بالجملة والتجزئة في قطاع الصيدلة في الكويت، ويعود قطاع المستحضرات والمنتجات الصيدلانية فيها إلى 50 عاماً وتضم محفظتها منتجات طبية من شركات عالمية عديدة مثل روش «Roche»، وتاكيدا «Takeda»، وبايوترونيك «Biotronik»، وبايوديرما «Bioderma»، ونوكس «Nuxe»، والآن ميديسانا «Medisana».

دليل الجريدة. التجاري aljarida
1 828 111
Fax: 22252537
E-mail: ads@aljarida.com

زورونا في
مستيك لاونج MYSTIC LOUNGE
كل احتياجات منزلك بأسعار تفاجئك
عرض خاص لغاية 70% تخفيضات
ع/ح/م/ 2014/1266/ح
T: 2225 8551 / 2 مجمع CDC الشويخ mysticlounge-ku.com

لإعلاناتكم في الجريدة. aljarida www.aljarida.com
1 828 111
Fax: 22252537
E-mail: ads@aljarida.com

شركة البيت الجديد العقارية
يوجد لدينا أراضي وشاليهات
يوجد لدينا بيوت وعمارات هدام
يوجد لدينا أراضي فضا في جميع المناطق سكني-استثماري وتجاري
يوجد لدينا بيوت ومنازل وفلل في جميع مناطق الكويت
يوجد لدينا شقق وأدوار للإيجار في مناطق الكويت
يوجد لدينا عمارات للإيجار بالكامل لدى الوزارات والمؤسسات الحكومية والشركات
متخصصون في إدارة إملاك الغير
يوجد لدينا أراضي وعقارات وبيوت وفلل للبيع في جميع المناطق
يوجد لدينا عمارات ومجمعات تجاري وإستثماري وأراضي للبيع
متخصصون في الإيجارات والأستئجار
تلفاكس: 22450443 55755782 38arat_q8
نقال: 96097999 - 66419922 38arat_q8

تواقيع

tawabil@aljarida.com

الأربعاء 25 يونيو 2014م
27 شعبان 1435هـ
العدد 2365

أشلي غرين تحضر عرض «أتمنى لو كان هنا»

حضرت الممثلة أشلي غرين العرض الأول للفيلم «أتمنى لو كان هنا»، المقام على مسرح «دي جي ايه» في لوس أنجلس بولاية كاليفورنيا.
يشار إلى أن الفيلم من إخراج زاك براف، وبطولة جيم بارسونز وكيت هدسون وجوش جاد جيمس أفيري وغيرهم.
(أ ف ب)

ثقافات 20

في أول رد فعل على تولي الناقد جابر عصفور حقيبة وزارة الثقافة، أعلن الأمين العام للمجلس الأعلى للثقافة سعيد توفيق استقالته من منصبه.

مزاج 21

تنتظر الفنانة هيفا وهبي بفارغ الصبر عرض مسلسل «كلام على ورق» في شهر رمضان لمعرفة رد فعل الجمهور.

Fitness 22

هل يطاردك ألم التهاب المفاصل أينما ذهبتِ؟ إليك ثماني نصائح فاعلة ستبعده عنك هذا الصيف لتسعدي بعطلتك.

Cooking 23

أثبتت دراسات حديثة أنّ للزّبيب فوائد صحيّة جمّة... حضري الكعك بالزبيب وتمتعي وعائلتك بأشهى طعم.

فلك

الحمل
21 مارس - 19 ابريل

مهنياً: تنشط على الصعيد المهني وتبحث عن وسائل للتقدم.
عاطفياً: ساعد الشريك بطمأنته عاطفياً وتأكيدك له بأنه الوحيد في حياتك.
اجتماعياً: تتلقى مفاجأة سارة من أحد أفراد العائلة فتقوى معنوياتك.
رقم الحظ: 40.

الثور
20 ابريل - 20 مايو

مهنياً: فترة مناسبة ومثمرة لأي مشروع تفكر به.
عاطفياً: لقاء ملتبس مع الحبيب تدور فيه نقاشات حادة سببها الغيرة.
اجتماعياً: كن مبتسماً في لقاءاتك ومعتدلاً في أحاديثك مع الغرباء.
رقم الحظ: 33.

الجوزاء
21 مايو - 21 يونيو

مهنياً: حاذر من ارتكاب الأخطاء وتمهّل في الموافقة على الاتفاقيات.
عاطفياً: تنتعش العواطف وتشعران بسعادة الأيام الماضية.
اجتماعياً: تسير العلاقات العائلية نحو المصالحات بين أفرادها وتقوم بدور فيها.
رقم الحظ: 5.

السرطان
22 يونيو - 22 يوليو

مهنياً: الجو هادئ في العمل ويسمح لك بفتح حوار جدي مع المسؤولين.
عاطفياً: ابتعد عن الاحتجاج والتذمر أمام الشريك ودعه يفرح بوجودك.
اجتماعياً: لا تضخم الأمور فيصعب عليك بعدها إيجاد الحلول.
رقم الحظ: 20.

الأسد
23 يوليو - 22 اغسطس

مهنياً: الوضع في العمل يتطلب منك خطوة إيجابية تجاه الزملاء.
عاطفياً: اشترك مع الحبيب في هواية يحبها فتخلقان جواً ودوداً بينكما.
اجتماعياً: تلمس تعاطفاً من الأصحاب لتحقيق عمل اجتماعي تفكر به منذ زمن.
رقم الحظ: 11.

العذراء
23 اغسطس - 22 سبتمبر

مهنياً: تشعر بانزعاج بسبب خلافك مع أحد الزملاء فلماذا لا تعتذر منه وترتاح؟
عاطفياً: لا تهمل الكلمات الحلوة التي كنت تلاقي الشريك بها سابقاً.
اجتماعياً: تضطرب بشأن لقاء مهم مع أحد الأطباء وتنتظر نتيجة الفحوصات.
رقم الحظ: 34.

الميزان
23 سبتمبر - 23 اكتوبر

مهنياً: فترة مناسبة لعقد الاجتماعات والتناقش شرط أن تتماسك وتبقى هادئاً.
عاطفياً: إن أحببت أن يكون الشريك سعيداً فضع البسمة على شفتيك عند عودتك.
اجتماعياً: لا تهمل أوراقك الخاصة ونظم لكل موضوع أرشيفاً له.
رقم الحظ: 1.

العقرب
24 اكتوبر - 22 نوفمبر

مهنياً: تعالج مسائل إدارية تتعلق بحسن تصريف السلع وفتح أسواق جديدة.
عاطفياً: الجو ملبد بمشاعر سلبية وغيرة عمياء تجاه الحبيب.
اجتماعياً: راع ظروفك القانونية وتعاون مع السلطات بشكل إيجابي.
رقم الحظ: 28.

القوس
23 نوفمبر - 21 ديسمبر

مهنياً: لا تنجرف وراء تحديات الآخرين وابق هادئاً ومتماسكاً في موقفك.
عاطفياً: الشريك دائماً إلى جانبك ولا يفكر إلا بمصلحتك وراحتك.
اجتماعياً: قد تعيش تجربة صعبة وتحصل قطيعة بين أفراد العائلة.
رقم الحظ: 6.

الجدي
22 ديسمبر - 19 يناير

مهنياً: قم بواجباتك الرئيسية ولا تتردد في طلب المساعدة إن احتجت إليها.
عاطفياً: الحب شعور رائع وتزداد روعته عندما تحققه مع الآخر عملياً.
اجتماعياً: لا تكن مبهماً في علاقاتك العائلية فيبتعد الأحباء عنك.
رقم الحظ: 12.

الدلو
20 يناير - 18 فبراير

مهنياً: تكون لامعاً في مفاوضاتك وينظر الآخرون إليك بعين التقدير.
عاطفياً: تشعر باضطراب وقلق وكأن الشريك يخفي عنك حدثاً ما.
اجتماعياً: احذر من تراجع صحي بسبب الإرهاق الشديد الذي تعانيه.
رقم الحظ: 4.

الحوت
19 فبراير - 20 مارس

مهنياً: اقتنص الفرصة وطالب إدارة عملك بمنحك ما تستحقه.
عاطفياً: تتشارك مع الحبيب في تذكر الأيام الحلوة وتتعاهدان على إعادتها.
اجتماعياً: دع جسمك يأخذ حصته من الراحة والاستجمام.
رقم الحظ: 43.

أين ترسو مجلة «العربي»؟

غلاف عدد يونيو من مجلة العربي

بينما تسير ترتيبات وزارة الإعلام بشأن مشروع العربي الثقافي بكل تؤدة وروية، تتسع المخاوف حول مصير مجلة «العربي» لدى متابعي المشهد الثقافي، ويتساءلون عما ستؤول إليه الأمور، لاسيما عقب ما حدث في الفترة في ما يتعلق برئاسة التحرير.

ضمن اتجاه التخطيط والتنظيم، قطعت وزارة الإعلام شوطاً كبيراً في التحضير لهذا المشروع الثقافي الكبير بالتنسيق مع المجلس الوطني للثقافة الفنون والآداب، ومضت الأمور التنظيمية وفقاً لقنواتها الرسمية، وبدأت تتضح معالم المشروع الهادف إلى تأسيس كيان يعنى بالمطبوعات والنشر يخضع للمجلس الوطني للثقافة والفنون والآداب، ويشمل مجموعة إصدارات، منها مجلة «العربي» ومجلة «الكويت»، وإصدارات المجلس الوطني (عالم الفكر وعالم المعرفة وجريدة الفنون والثقافة العالمية)، إضافة إلى مجمع اللغة العربية بالكويت، كهيئة علمية ذات كيان اعتباري، تهدف إلى النهوض باللغة العربية وتمكينها من مواجهة التحديات العصرية، وقد أصدر المجلس الموافقة من حيث المبدأ على إنشاء هذا المجمع.

وفي خضم هذه الترتيبات هل ستكون مجلة العربي أحسن حالاً ضمن هذه التصورات.

رابطة الكتاب الأردنيين تعلن جوائزها

فاز قاصان أردنيان وشاعرة مصرية وناقد مغربي بجوائز رابطة الكتاب الأردنيين لعام 2014.

وفاز القاصان جلال برجس ويوسف ضمرة مناصفة بجائزة الأديبة رفقة دودين في مجال الإبداع السردي عن (مقصلة الحلم) لبرجس و(طريق الحرير) لضمرة.

وفي حقل العمل التطوعي فازت بنفس الجائزة جمعية نادي الإبداع في حين حجبت جائزة النقد الأدبي في هذه الدورة بناء على توصية صادرة عن لجان التحكيم.

وتمنح جائزة دودين في ثلاثة حقول دفعة واحدة هي الإبداع السردي والنقد الأدبي والعمل التطوعي.

وفازت الروائية المصرية رضوى عاشور بجائزة غالب هلسة للإبداع الثقافي التي تمنح منذ عام 1992 كما فاز المغربي سعيد بنكراد بجائزة الأديب بدر عبد الحق الأدبية. وتبلغ قيمة كل جائزة منفصلة 2000 دولار.

وقال محمد عبيد الله منسق عام الجوائز برابطة الكتاب الأردنيين إن لجان التحكيم «عملت بشفافية وموضوعية ومهنية إلتزاما منها بالنزاهة وضمانا لسمعة الجوائز وتحقيق مبدأ العدالة».

وتقتصر المشاركة في جائزة رفقة دودين على المبدعين الأردنيين والهيئات الأردنية بينما تفتح جائزتا بدر عبد الحق وغالب هلسة للأردنيين والعرب بصفة عامة.

(رويترز)

سعيد توفيق يستقيل من منصبه اعتراضاً على توزير عصفور

أكد الأمين العام للمجلس الأعلى للثقافة سعيد توفيق خلال خطاب استقالته عدم رغبته في العمل تحت رئاسة وزير الثقافة جابر عصفور.

سعيد توفيق

جابر عصفور

في أول رد فعل على تولي الناقد المصري جابر عصفور حقيبة وزارة الثقافة الأسبوع الماضي، أعلن الأمين العام للمجلس الأعلى للثقافة سعيد توفيق استقالته قبل بدء التصويت على جوائز الدولة في حضور عصفور.

وتمنح جوائز الدولة سنويا في مجالات الآداب والفنون والعلوم الاجتماعية بعد تصويت سري.

وعمل عصفور أمينا عاما للمجلس الأعلى للثقافة نحو عشر سنوات، ثم أصبح وزيرا للثقافة خلال الانتفاضة الشعبية الحاشدة التي أنهت حكم الرئيس الأسبق حسني مبارك في 11 فبراير 2011، لكنه قدم استقالته قبل خلع مبارك بيومين اثنين «لأسباب صحية» كما أعلن آنذاك.

وقوبل إسناد وزارة الثقافة لعصفور مرة ثانية بردود فعل متباينة بين موافق يراه من رموز التنوير ومعارض يعتبره من رموز نظام مبارك، الذي استهدفت ثورة 25 يناير 2011 إغلاق صفحته.

وذكر توفيق لعصفور في الاستقالة: «يؤسفني إبلاغكم أنني لا أرغب في العمل تحت رئاستكم بصفتي نائبا لكم أو بأية صفة أخرى تربطني بوزارة الثقافة. لذلك أعلن استقالتي من أمانة المجلس» ومن مناصب أخرى، منها عضويته في مجلس أمناء (بيت الشعر) التابع للوزارة.

وتطرق نص الاستقالة إلى الاحتجاجات المليونية التي اندلعت يوم 30 يونيو 2013 وأنهت حكم جماعة الإخوان المسلمين، فقال توفيق: «وقد يبدو في ظاهر الأمر أننا إزاء وزارة جديدة، ولكن المتأمل الفطن لحقائق الأمور سيكتشف أننا إزاء نظام شكلي جديد يستخدم نفس أدوات نظام الإخوان من إقصاء الآخرين المختلفين وتمكين الأتباع الموالين... ما أشبه اليوم بالبارحة».

وجرت العادة أن يدير عملية التصويت على جوائز الدولة سنويا الوزير باعتباره رئيس المجلس الأعلى للثقافة، والأمين العام للمجلس الذي انصرف بعد إعلان استقالته وحل مكانه رئيس أكاديمية الفنون الأسبق فوزي فهمي.

وقال عصفور بعد انتهاء التصويت على الجوائز: «لم تمثل (الاستقالة) عقبة في الاجتماع»، رافضا التعليق على مضمونها، ومؤكدا أنه لم يقرأ «نص الاستقالة».

الجوائز

إلى ذلك، فاز بجائزة النيل للآداب الكاتب إدوار الخراط، ونال الجائزة نفسها للفنون فنان الكاريكاتير أحمد طوغان، وفي مجال العلوم الاجتماعية الرئيس الأسبق لجامعة الأزهر أحمد عمر هاشم.

ويحصل كل فائز بجائزة النيل وهي كبرى الجوائز المصرية على 400 ألف جنيه مصري (نحو 56 ألف دولار)، أما قيمة جائزة الدولة التقديرية لكل فائز فتبلغ 200 ألف جنيه.

وتمنح جوائز الدولة في يونيو سنويا من خلال التصويت السري لأعضاء المجلس الأعلى للثقافة.

وأعلن جابر عصفور وزير الثقافة عقب الانتهاء من عملية التصويت أسماء الفائزين بالجوائز، فذهبت جائزة الدولة التقديرية للآداب لكل من الروائي مجيد طوبيا والشاعر محمد أبو دومة وأستاذ الدراسات اليونانية الراحل أحمد عتمان. ونال الجائزة نفسها في مجال الفنون الناقد والفنان التشكيلي عز الدين نجيب، ومخرج المسلسلات التلفزيونية مجدي أبو عميرة والممثل سناء شافع.

وذهبت جائزة الدولة التقديرية في مجال العلوم الاجتماعية إلى كل من أستاذة الإعلام عواطف عبدالرحمن، وأستاذة الأدب الشعبي نبيلة إبراهيم، وأستاذة علم الاجتماع نجوى الفوال.

أما جائزة التفوق وقيمتها المادية 100 ألف جنيه فنالها في مجال الآداب كل من الشاعرين سمير عبدالباقي وفريد أبو سعدة. ونال الجائزة في مجال الفنون المخرج السينمائي مجدي أحمد علي، وفي مجال العلوم الاجتماعية كل من أستاذ علم النفس معتز السيد عبدالله وأستاذ الآثار محمد الكحلاوي.

(رويترز)

الروائي المصري إدوار الخراط يفوز بجائزة النيل للآداب وطوغان للفنون

أمبرتو إيكو يعترف!

طالب الرفاعي
talrefai1@yahoo.com

قليلة هي الكتب النقدية التي ترتقي بمنح القارئ متعة توازي تلك المتعة السحرية التي تقدمها كتب الإبداع، شعراً وقصةً ورواية. لكن متعة قراءة كتاب الإيطالي «أمبرتو إيكو-Umberto Eco» ترجمة د. سعيد بنكراد، الصادر عن المركز الثقافي العربي، بطبعته الأولى 2014، إذ تمنح القارئ متعتها الخاصة، فإنها تأخذه إلى ما خلف المتعة، وأعني بذلك الوقوف على أسرار الكتابة من شخص بات معروفاً على مستوى العالم بكتاباته الروائية والنقدية.

«اعترافات روائي ناشئ» تقدم رؤية نقدية تشريحية لعملية الكتابة أثناء تشكّلها، بدءاً بالفكرة، مروراً بمراحل الكتابة، وطباعة ونشر العمل، وانتهاء بوصول العمل إلى القارئ وتفاعله معه. وهي في ذلك تؤكد حاجة ووصل الإنسان مع الحكاية كشأن بشري لا يمكن الاستغناء عنه: «نحن من غابر الأزمان نحكي، ولا نفعل ذلك من أجل استعادة ما فات، بل رغبة منا في فهم ما حدث أو ما يمكن أن يحدث، أو نفعل ذلك فقط من أجل الاستمتاع بحالات لا تحكمها قوانين العالم الواقعي» ص10 إن مدخلاً كهذا يقول بشكل واضح إن البشر جبلوا على الحكي شفاهاً ثم كتابة لأن ذلك يسري في دم ولحم يومهم وحياتهم، ولأنه كذلك فسيبقى الإنسان مجبولاً على حب الأدب والفن، لمعرفة وفهم ما جرى ويجري، وللمتعة الخالصة، وهذا بدوره يقدم لحياة الإنسان الخاصة معنى، يفوق دائرة الواقع الضيق الذي يعيشه.

الكاتب أمبرتو إيكو وهو يبلور فهمه لدور الفن، ومتطلبات وظروف الكتابة الروائية تحديداً، يأخذ القارئ في رحلة مشوّقة لشرح عوالم كتاباته الروائية، كاشفاً أسراراً كثيرة تخص لملمة عناصر الكتابة، أسراراً بقدر ما تخص الكاتب وصناعة الكتابة، فإنها تعني القارئ في أخذه لعوالم مخفية عنه، ولتخاطب إدراكه في الوقوف على السبب الذي يجعله يتفاعل مع نص دون آخر.

الرواية حياة توزاي حياة الواقع، ولأنها كذلك فإن الخوض في طينها، خوض في دروب الحياة، لكن ما يقف أمبرتو إيكو مطولاً أمامه، هو قدرة الفن الخارقة على أن يكون أكثر حضوراً وتأثيراً في البشر من الواقع نفسه. ويعقد مقارنة بين كتب التاريخ والرواية قائلاً: «قد يغير المؤرخ من إثباتاته إذا استدعى البحث ذلك، ولكنْ لا أحد يستطيع تغيير ما يُبدعه التخييل السردي. إن حقائق الأدب هي غير حقائق التاريخ، لذلك فالشخصية التخييلية أطول عمراً من كائنات الحياة الواقعية، إن الشخصيات التخييلية لا تتمتع بـ«سجلات مدنية» مضبوطة، لأنها موجودة في وجدان الناس، لا في أرشيف البلديات» ص13. من المؤكد أن لاشتغال الدكتور سعيد بنكراد في النقد، دوراً كبيراً في ترجمة سلسة ومخلصة وموضوعية لعبت دوراً رئيسياً في إيصال النص في أفضل صورة للقارئ العربي، وجعلت من مادة الكتاب مادة شيقة تتصل ليس بالكتابة الروائية، لكنها ترتبط بالحياة، وتحاكي وعي الإنسان القارئ وعلاقته بالقراءة، والقراءة الروائية على وجه الخصوص.

أحد أهم الركائز التي ترد على لسان أمبرتو إيكو هو تأكيده في أكثر من مكان على بحثه الجاد والدؤوب والعميق في كل ما يريد أن يتصدى لكتابته. وكيف أنه أمضى الأيام والأشهر متفحصاً دهاليز وجدران وحوائط الكنائس التي كتب عنها في روايته «اسم الوردة»، علما بأن «أطروحته لنيل الدكتوراه كان موضوعها الجماليات القروسطية». وبما لا يدع مجالاً للشك، أن كتابة الرواية هي مسألة بحث وتقص في المعلومة وشؤون الحياة، قبل أن تكون نزهة عابرة. ومرجع ذلك هو أن الرواية تأريخ للمجتمع، وهي باقية لعقود أبعد بكثير من عمر كاتبها.

«اعترافات روائي ناشئ» هدية كاتب عالمي لكتّاب العالم.

«فرانكفونيون ومصريون» لأحمد عثمان... زمن الكوزمبولوتية الضائع

بيروت - محمد الحجيري

جمع كتاب «فرانكفونيون ومصريون/ مختارات من القصيدة الفرنسية في مصر»، لمعده ومترجمه أحمد عثمان والصادر مجاناً مع مجلة «دبي الثقافي»، مجموعة من القصائد لشعراء فرنسيين ومصريين كانت ثمرة الفترة الكوزمبولوتية في مصر قبل أن يأتي الزمن الثوري الناصري وتنهار تلك المرحلة ويتشتت روادها في أصقاع الكوكب.

شكّلت غزوة نابليون على مصر وما حملته من بعد اجتماعي وثقافي وسياسي، مبرراً لاطراد أعداد الجاليات الأجنبية في مصر، خصوصاً أنها كانت تمثل كل الفئات التي تتحدث الفرنسية سواء اليونانية أو الأرمنية أو اليهودية أو غيرها، هؤلاء وهم من جنسيات مختلفة عربية وأجنبية، صنعوا المدينة الكوزمبولوتية في القاهرة والاسكندرية ومدن أخرى. وكانت لكل جالية، صحفها ومجلاتها، كتبها وشعراؤها الذين نبغ منهم كثيرون أمثال جين ارقش وأندريه شديد وإدمون جابيس جورج حنين وجويس منصور... وتسللت القصيدة الفرنسية إلى مصر البلد التراثي مما أثر على الفعاليات الشعرية في مصر سواء أكان أعضاؤها من الأجانب المتمصرين أو من المصريين المتفرنسين.

ويصنف أحمد عثمان في كتابه «فرانكفونيون ومصريون/ مختارات من القصيدة الفرنسية في مصر»، «القصيدة الفرنسية» في إطار ما يتطرق إليه، في مقدمة الكتاب، بأنها تملك بعداً بصرياً، مستوعبة بذلك الأشكال الفنية الغربية كافة، وتاركة مساحة لا محدودة للتعبير عن الصور والأحاسيس. ويختار قصائد مختلفة لشخصيات بارزة، اشتهرت في مجالات سياسية وصحافية وفكرية واجتماعية. تعكس القصائد المنتقاة، ثقافة مرحلة غابرة ربما لم تأخذ حقها حتى الآن، ولم يصدر بعض أعمال أصحابها المولعين بالأدب في كتب خاصة. ويعطي المترجم نبذة عن كل شاعر في هذا الصدد.

نساء

بين شعراء الكتاب أسماء مغمورة أو لا نعرفها وأسماء لها حضورها القوي في الوسط الثقافي، وشعراء هم أبناء كتاب أمثال فولاذ يكن نجل الشاعر ولي الدين يكن، ومؤنس نجل الدكتور طه حسين. ويمكن التركيز في قراءة الكتاب على ثلاثة جوانب، وهي الشاعرات والحركة السريالية والأسماء اللبنانية. والحال أن المترجم يخصص مساحات مهمة للحديث عن شاعرات محددات، والقراءة في مضمون قصائدهن وقيمتها. ويبلغ عدد الشاعرات اللواتي يرصدهن في كتابه، سبع شاعرات هن: ماري كفاديا وهي شاعرة وقاصة سريالية من أصل يوناني، الشاعرة والقاصة والروائية أندريه شديد التي كتبت «محنة الشاعر»، جويس منصور الشاعرة المصرية التي كتبت بالفرنسية والإنكليزية وصاحبة قصيدة «في غرفتي» التي تحكي عن العزلة وأصدرت ديوان «صراخ» الذي كان موضع اهتمام من السرياليين وعلى رأسهم اندره بروتون، نيلي زنانيري وهي من أصل سوري صاحبة قصيدة «قبور»، الشاعرة جين أرقش، درية شفيق شاعرة وكاتبة مصرية تتقن الإنكليزية والفرنسية، وتعتبر من ضمن أوائل المناضلات النسويات المصريات في القرن العشرين، انشغلت في كثير من كتاباتها بقضايا الكولونيالية والتحرر النسوي على الصعد كافة على مدى أكثر من نصف قرن حتى خبا نجمها بفعل انغلاق أبواب الإعلام الناصري والساداتي أمام كتاباتها وخطابها الليبرالي التحريري. ذكر بعض الباحثين أنه ينسب إليها الفضل في حصول المرأة المصرية على حق الانتخاب والترشح في دستور مصر عام 1956، في سنوات العزلة ترجمت القرآن إلى الفرنسية والإنكليزية، كذلك ألفت دواوين عدة وتوفيت عام 1975 حين سقطت من شرفة منزلها في الزمالك في القاهرة.

أشعار فرانكفونية

لا يغفل عثمان في تسليط الضوء على أهم الأسماء التي كتبت أشعاراً فرانكفونية مؤثرة، ولعل أبرزهم الذين انضووا في الحركة السريالية أو كانوا إلى جانبها مثل إدمون جابيس، اليهودي الآتي من أصل إسباني إلى مصر، في منتصف الثلاثينيات، سافر إلى باريس والتقى الشاعر الفرنسي الشهير ماكس جاكوب، فما كان إلا أن أرشده إلى متابعة نتاجات شعراء الفرنسية المعاصرين، ودفعه إلى مصادقة بول ايلوار واندريه برتون ورينه شار، ونصحه بعدم الالتفات إلى كتاباته القديمة. التقى جابيس مع الحركة السوريالية لكنه لم يشاركها مواقفها السياسية. وبعد أحداث السويس، هاجر إلى باريس وقال: «تركت بلدي، وكان علي أن أبحث عن صحراء أخرى، غير أنني لم أجد صحرائي أبداً. الصحراء أملي الكبير في حياتي كلها».

جورج حنين لا يقل شهرة وحضوراً عن ادمون جابيس، فهو شاعر يكتب بالفرنسية، رائد وناقل السوريالية إلى مصر، أمير المنفى أو «تروبادور الصمت» كما لقبه أندره بروتون. ولد في القاهرة لعائلة قبطية ارستقراطية، وهو ما زال شاباً رحل مع والده صادق باشا إلى روما وفرنسا، في العام 1931، تعرف إلى أندريه بروتون ونيكوس كالاس وايف بونفوا، وانخرط في عالم السريالية وترجمت أبرز أعماله إلى العربية. هذا دون أن ننسى من السرياليين جويس منصور وماري كفاديا.

من لبنان

يفاجئ القارئ اللبناني ببعض الأسماء الشعرية التي وردت في كتاب أحمد عثمان، فإذا كنا نعلم الكثير عن اندريه شديد لكننا ربما نجهل أسماء أمثال فؤاد أبو خاطر وجين أرقش وهنري القايم. أبو خاطر من أصل لبناني أنهى دراسته في كليات بيروت ثم هجر الطب وعمل في الصحافة، وصفه الناقد جون جاك لوتي بأنه موظف صبور، أما الناقد م دو شانتزي فكتب في مقدمة ديوانه «قليل من الحب، قليل من الشعر» أنه أحب أن يسهم في أعمال الروح، الجاذبية المتعددة ودائماً المتجددة التي تدفع الشعراء إلى البحث بشغف عن تعبير العلم أو الاحساس. كتب رواية فلسفية «حديقة الآلهة» (1941) وأصدر عن مطبوعات مجلة «القاهرة» (1951) كتابه التاريخي «حظ ونكبة» (1951) الذي سطر حياة الملكة شجرة الدر والسلطان بيبرس، ومن نتاجه الشعري «رماد بنفسجي»...

أما جين أرقش، فهي شاعرة لبنانية ولدت في الإسكندرية لأب لبناني وأم فرنسية، نشرت كتباً تاريخية عدة إلى جانب دواوينها، وعملت في الصحافة في مصر. في عام 1945، تزوجت من شارل كينز. مدير المعهد الفرنسي للآثار الشرقية. من نتاجها الشعري: «مصر في مرآتي» (1931)، «الغرفة الكبيرة» (1933)، «عنز أبو سليمان» (1956). تقول في قصيدة «الصمت لا يرتجف سوى تحت اليد العاشقة»: دائماً الصمت متشابه ونظائره، كأكواب الكريستال اليدوية الصنع، تهتز الحياة تحت الأصابع، واليد الوحيدة تقود الجمع والملامسة السريعة تكشف مستويات الأصوات المقيدة. أوان من الكريستال، كؤوس كالأجراس الصامتة، الصمت لا يرتجف سوى تحت اليد العاشقة.

الشاعر هنري القايم ولد بدوره في المنصورة لأم فرنسية وأب طبيب من أصل لبناني، اكتشف أثناء الدراسة شغفه بالأدب الفرنسي بدءاً بشاوتبريان وبودلير وأندره جيد، وعام 1929 اتجه إلى باريس لدراسة الطب وأسس صداقات مع شعراء عالميين. في العام 1950 أصدر ديوانه «محمود سعيد»، ومع أحداث الخمسينيات السياسية ترك مصر وغادرها إلى لبنان ثم غادر إلى فرنسا. كان القايم وجهاً مميزاً في الوسط الثقافي الإسكندراني، وفي عام 1991 أصدر ديوانه «سر بودلير».

كان يمكن لكتاب أحمد عثمان أن يكون أكثر شمولية في مقدمته، يوثق انهيار المرحلة الكوزمبولوتية بعد صعود الناصرية، بل يوضح السر الذي جعل السرياليين المصريين الفرنكفونيين أشهر من غيرهم من شعراء الفرنكفونية وشاعراته.

إصدارات

«الأساطير المؤسسة للإسلام السياسي»

صدر حديثاً عن «الهيئة المصرية العامة للكتاب» الجزء الثاني من كتاب «الأساطير المؤسسة للإسلام السياسي»، للكاتب الصحافي والباحث صلاح سالم.

الكتاب الصادر في جزأين متواليين يمثل أحد التنظيرات المهمة، التي تصب في مجرى التيار النقدي في الفكر الإنساني، المناهض لخطابي: نهاية التاريخ وصدام الحضارات، عبر تفكيكه لأحد أكثر الأطر انغلاقاً في عالمنا، وهو الإسلام السياسي، القائم على منطق اختزالي.

يناقش المؤلف ادعاءات كثيرة ومن بينها نزعة الجهاد العسكري، التي استحلت وسيلة وحيدة «دموية» للرد على الأزمة الحضارية للأمة، وللانتقام ممن يرفضون خياراته لحلها، سواء من داخل مجتمعات إسلامية يراها فاسقة أو من أخرى يعتبرها كافرة، فكل منهما لديه جاهلية، بهذا القدر أو ذاك.

كذلك يناقش الكتاب الإسلام كدين عالمي، والفتوحات كرسالة إنسانية، والجهاد كمفهوم تاريخي.

ويؤكد المؤلف دعمه للتيار النقدي والإنساني تعويلاً على منطق للتاريخ يؤمن بالتقدم، وكان المؤلف في الفصل الأول قد قدم الأسطورة الأولى «الخلافة الشرعية... تاريخية السلطة أم إسلامية الدولة، والأسطورة الثانية الهوية المغلقة... بين التعصب الديني والتقدم الإنساني.

وفي الجزء الثاني يقدم الأسطورة الثالثة بعنوان « المؤامرة الغربية.. بين الصراع الاستراتيجي والحرب الدينية من خلال السياقات التاريخية للتحيزات الغربية، والسياقات الفكرية للعقد الحضارية.

أما الأسطورة الرابعة التي يقدمها المؤلف فهي بعنوان «الجهاد العسكري انتصار للعقيدة أم تشويه للإيمان؟».

«الطيبيون»

صدرت في القاهرة أخيراً رواية «الطيبيون» لأدهم العبودي، عن دار «الربيع العربي للنشر».

«الطيبيون» دعوة إلى العودة إلى التاريخ المصري القديم لاستكشاف ما لم يعرف من تفاصيل قد تغير كثيراً من الأفكار، في جو مشوق ممتع.

أقيمت للرواية حفلة توقيع في مكتبة «البلد» وسط القاهرة، بحضور الكاتب بهاء طاهر، والروائي أشرف الخمايسي، وعدد كبير من المبدعين والمثقفين والإعلاميين.

يذكر أن أدهم العبودي صدرت له سابقاً روايتا «باب العبد» و«متاهة الأولياء» ومجموعة قصصية «جلباب النبي».

هيفاء وهبي: أتخفّى لأستمتع بالأجواء الرمضانية

القاهرة - هيثم عسران

تخوض هيفا وهبي أولى تجاربها الدرامية في السباق الرمضاني في مسلسل «كلام على ورق»، وتنتظر بفارغ الصبر عرضه لمعرفة ردود فعل الجمهور على أدائها فيه. حول كواليس التصوير وطقوسها في الشهر الكريم وتحضيرها لألبومها الجديد كانت الدردشة التالية معها.

حدثينا عن «كلام على ورق».

المسلسل من تأليف ورشة كتابة أشرف عليها أحمد شوقي، إخراج محمد سامي، يندرج ضمن الأعمال الاجتماعية، وتشارك فيه مجموعة من الفنانين من بينهم: ماجد المصري، أحمد زاهر، روجينا وغيرهم.

ما دورك فيه؟

أؤدي دور حبيبة، فتاة نشأت في إحدى القرى اللبنانية البعيدة عن العاصمة وسط أسرة نصفها مصري ونصفها الآخر لبناني، تواجه صعوبات بعد وفاة والدها فتنزل إلى بيروت وتصادف مواقف في حياتها الجديدة.

لماذا تحمست للمسلسل؟

أي فنان يبحث عن سيناريو جيد يقدمه للجمهور، وأنا محظوظة لأنني أعمل مع فريق عمل متميز للغاية، والصورة التي قدمها المخرج محمد سامي للمسلسل رائعة وستكون بمثابة طفرة في الدراما التلفزيونية، فرغم المعاناة التي سببها لي خلال التصوير للوصول إلى أفضل أداء أمام الكاميرا، فإنني سعيدة بتقديم عمل بهذه الصورة، والإطلالة بشكل مختلف على الجمهور، وتقديم شخصية لا يتوقعها مني. وأعتقد أن «البرومو» شكّل مفاجأة لكثيرين.

ما أبرز الصعوبات التي واجهتك خلال التصوير؟

وجود مراحل متعددة للشخصية التي أجسدها في فترات زمنية مختلفة، فاضطررت إلى تغيير لون شعري أكثر من مرة خلال التصوير، لأظهر بشكل واقعي، إذ من الصعب الاستعانة بشعر مستعار لأنني، حينها، أفقد مصداقيتي أمام الجمهور، بخلاف التصوير في أماكن كثيرة، وهو أمر مرهق لأي فنان. فطوال الأحداث لم يبنِ سامي ديكورات، إنما اعتمد على التصوير في أماكن طبيعية ما استغرق وقتاً طويلا.

هل تدخلت في اختيار فريق العمل؟

كممثلة، أعرف حدودي جيداً ولا أتخطاها. اختيار الممثلين مسؤولية المخرج، لكنه أخذ رأيي في بعض الترشيحات، فكوّن توليفة فنية تناسب السيناريو المكتوب، وكل الشخصيات التي اختارها أدت أدوارها بحرفية، وسيشاهد الجمهور ذلك عبر الشاشة.

ما صحة ما يتردد من أنك تدخلت في تسويق المسلسل لمجموعة قنوات «أم بي سي» بحكم تعاونك معها في برنامج «شكلك مش غريب»؟

غير صحيح على الإطلاق، فقد بادرت القناة إلى شراء حق عرض المسلسل قبل أن نتفق على البرنامج، وبدأت المفاوضات مع الشركة المنتجة في وقت مبكر للغاية، ولم يكن لي أي دخل في الأمر الذي لم يتجاوز كونه مصادفة ليس أكثر.

وماذا عن مسلسل «مولد وصاحبه غايب»؟

اتفقت مع المنتج محمد فوزي على عدم عرضه خلال رمضان. ثمة أيام تصوير لم ننته منها حتى الآن، ولا يصح أن يعرض لي عملان في الموسم نفسه، ثم من ضمن اتفاقي على مسلسل «كلام على ورق» أن يعرض خلال شهر رمضان.

ما صحة الأخبار حول وجود صعوبة في تسويقه؟

غير صحيحة على الإطلاق. كل ما في الأمر أن المنتج يريد أن يسوق معه أعمالا أخرى، وهو أمر ليس سهلاً على المحطات الفضائية، وفي النهاية أحترم موقفه، فهو المسؤول عن المسلسل، وله مطلق الحرية في الطريقة التي يريد بها تسويق أعماله. حتى الآن لم نتفق على موعد استكمال التصوير الذي يمتدّ في مجمله على 40 يوماً تقريباً تضم مشاهد مهمة في الأحداث.

هل ستحيين حفلات في الخيام الرمضانية؟

لا أحبذ الغناء في شهر رمضان، وحرصت، بالتنسيق مع المخرج محمد سامي، على الانتهاء من تصوير المسلسل قبل الشهر الكريم، فالأجواء الروحانية التي أعيشها تحدّ من رغبتي في تقديم أي أعمال، أو الغناء في الخيام، وأفضل الابتعاد عن أجواء العمل.

ماذا عن حفلات عيد الفطر؟

أحب المشاركة فيها لما لها من طقوس خاصة مع الجمهور، فرغم أنه يكون قادماً إلى الحفلة للاستمتاع بالغناء، لكن الحقيقة أنني أبذل مجهوداً للتحضير لها، ولا يقتصر اليوم، بالنسبة إلي، على الغناء بل ثمة ترتيبات تسبق الحفلة يجب أن أباشرها بنفسي، لذا أؤجل الاستمتاع بالعيد إلى ما بعد الحفلات. بالنسبة إلى هذا العام لم أرتبط بأي حفلات بعد.

ما طقوسك في تناول الطعام خلال رمضان؟

أعشق الكنافة لدرجة أن أصدقائي يقولون لي إنني أصبح كائناً بالكنافة بعد الإفطار، فأشعر بلذة غريبة في تناولها في الشهر الكريم، وتكون وجبتي المفضلة التي أحرص على وجودها باستمرار. كذلك أزور حي الحسين في القاهرة لتناول السحور، في الغالب أذهب متخفية وسط أصدقائي لاستمتع بالأجواء الرمضانية.

ما آخر أخبار الغناء؟

في الفترة الماضية شغلني التمثيل في فيلم «حلاوة روح» ومسلسل «كلام على ورق»، والمشاركة في لجنة تحكيم برنامج «شكلك مش غريب»، عن الغناء قليلاً، لكني استمعت إلى كلمات جديدة وسأبدأ التحضير لألبومي، وهو أمر يستغرق مني بعض الوقت.

النجوم وشارات المسلسلات... أوسع مشاركة في رمضان 2014

بيروت- ربيع عواد

لا يكتفي نجوم الغناء بالعمل على طرح جديدهم من ألبومات وأغنيات وكليبات، بل انهمكوا، في الفترة الأخيرة، بغناء شارات المسلسلات التي تشهد هذا العام أوسع مشاركة لنجوم يخوض كثيرون منهم التجربة للمرة الأولى. اللافت أن بعضها طرح على مواقع التواصل الاجتماعي كدعاية للمسلسلات.

يارا

طرحت الشركة المنتجة لـ «لو»، شارة المسلسل بصوت إليسا، من كلمات مروان خوري وألحانه، وذلك عبر موقع «يوتيوب». «لو» سيناريو وحوار بلال شحادات ونادين جابر، إخراج سامر البرقاوي، إنتاج شركة «صباح إخوان»، بطولة: يوسف الخال، عابد فهد، نادين نجيم، عبد الرحمن أبو زهرة، لقاء سويدان.

تنتظر إليسا طرح ألبومها الجديد في عيد الفطر، وآخر ألبوماتها «أسعد واحدة» طرح منذ سنة. وافق الفنان المصري لؤي على غناء شارة «كلام على ورق» (بطولة هيفا وهبي)، وهو من كلمات الشاعر تامر حسين، ألحان تامر علي، وتوزيع نادر حمدي.

التزامات بالجملة

استبعد المنتج محمود شميس الفنان اللبناني آدم من غناء شارة مسلسل «أمراض نسا»، لعدم التزام الأخير بالاتفاق الذي ينص على غناء شارة المسلسل، وتكفل شميس بمصاريف إقامته في مصر، على أن يعود بعد التسجيل إلى لبنان، فقد فوجئ شميس بأن آدم مدد إقامته في القاهرة لغناء شارتي مسلسلين آخرين من دون علمه، بحسب قول شميس. وقد تم ترشيح الفنان المصري أحمد جمال لغناء الشارة، بعدما تفهم الوضع ووافق على المشاركة، ورفض تقاضي أجر، بعد المصاريف الكبيرة التي تكبدها شميس مع آدم.

تعاقد المنتج ممدوح شاهين مع هشام عباس لغناء شارتي المقدمة والنهاية لمسلسل «كيد الحموات»، ومن المقرر أن يُسجّل عباس الأغنية قريباً. يُذكر أن المسلسل من تأليف حسين مصطفى محرم، إخراج أحمد صقر، بطولة: ماجدة زكي، هالة صدقي، سوسن بدر، إنتصار، مي سليم، كريم أبو زيد، إيناس عز الدين، وطارق الإبياري.

سجل حمادة هلال شارة «حماتي بتحبني»، في استوديو الموزع الموسيقي المصري أحمد عادل. الفيلم من تأليف نادر صلاح الدين، إخراج أكرم فريد، بطولة: ميرفت أمين، سمير غانم، وإيمان العاصي.

تمثيل وغناء

انتهى خالد سليم من تسجيل شارة مسلسل «الحب سلطان» الذي يُشارك فيه كضيف شرف، ومن المقرر عرضه في الموسم الرمضاني. وقد أعلن سليم ذلك عبر صفحته الخاصة على مواقع التواصل الاجتماعي، بعدما نشر صورة له في الاستوديو بعد تسجيل الشارة، وعلّق تحتها: «انتهيت من غناء تتر بداية «الحب سلطان» في استوديو «صوت الحب»... الأغنية من كلمات عبد اللطيف آل شيخ، ألحان عبد الله القعود، وتوزيع ربيع الصيداوي».

أنهت يارا تسجيل المقدمة الإعلانية للمسلسل الخليجي «جرح السنين» من كلمات أسير الرياض، ألحان حمد الخضر، بطولة زهرة عرفات وعبد الله بو شهري. يذكر أن يارا انتهت من وضع اللمسات النهائية على ألبومها الجديد الذي سيصدر في عيد الفطر.

وقع المنتج جمال العدل عقداً مع الشاعر أيمن بهجت قمر والملحن عمرو مصطفى لتنفيذ أغنية «فيفا أطاطا» بصوت محمد سعد. المسلسل من إخراج سامح عبد العزيز، بطولة إيمي سمير غانم وسامي العدل.

إليسا

ثرثرات

وديع الصافي وأغنيات بصوته

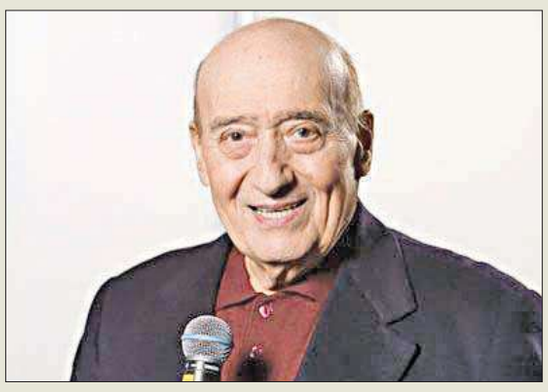

أكد جورج وديع الصافي، في حديث إلى أحد المواقع الإلكترونية، أنه انتهى من وضع اللمسات الأخيرة على ثماني أغانٍ من أصل 15 أغنية كان سجلها والده «الكبير» وديع الصافي قبل وفاته، تمهيداً لطرحها في ألبوم كامل، لكنه لم يحدد موعد إصداره، وما إذا كان سيتزامن مع ذكرى والده السنوية أو في موعد آخر.

ماجدة الرومي بين الفن والدراسة

تفتتح ماجدة الرومي «مهرجانات بيت الدين الدولية» في 26 يونيو، وقد بدأت تمرينات مكثفة لهذه الليلة الحدث، وستقدّم أغنية جديدة خاصة لبيت الدين، من كلمات الشاعر طلال حيدر وألحان سليم عساف، يقول مطلعها: «على باب العتمة معلّق قنديل النار، ما تقولوا طوّل هالليل، قولوا بكرا جايي نهار، وما تقولوا صار اللي صار وعم تلعب فينا الأقدار، إذا الظلم بيربح جولة الحرية قدر الأحرار».

في سياق آخر أعلنت ماجدة الرومي أنها قد تعتزل الفن في أي لحظة لأنه ليس أقصى طموحها، وتحلم بمتابعة دراستها الجامعية.

شيرين عبد الوهاب في «مين اختار»

صوّرت شيرين عبدالوهاب أغنية «مين اختار» من ألبومها الأخير «أنا كتير»، في لبنان على مدار يومين مع المخرج الأوكراني سيرغي كاتشينغ، وتوزعت المشاهد بين استوديو خاص ومدينة كميل شمعون الرياضية في بيروت، وقد بلغت كلفة الكليب 90 ألف دولار.

نانسي عجرم: معجبة بالفنانين الخليجيين

أعربت نانسي عجرم، في حديث لها، عن إعجابها بالفنانين الخليجيين، لا سيما حسين الجسمي وراشد الماجد وعيضة المنهالي. أضافت أنها في بداية مشوارها الفني أحبت أصوات: عباس ابراهيم، أحلام في أغنية «قول عني ما تقول»، وأغانيها التي فيها ثورة على الرجل، نوال الكويتية «لأن صوتها ينبض بدفء عاطفي جميل يدخل الى القلب، وأغنيتها «أبيك» موجودة في سيارتي، أستمع إليها دائماً، وأنا أحبها كسيدة راقية» على حد تعبيرها.

هبة طوجي مخرجة قريباً

تستعد هبة طوجي لتصوير أغنية «أول من شفتو» من ألبومها الأخير «يا حبيبي» من كلمات غدي الرحباني موسيقى أسامة الرحباني وتوزيعه، ومن المتوقع أن يحمل توقيعها كمخرجة من خلال فكرة تحضرها مع أسامة الرحباني.

على صعيد آخر، تستعد طوجي لإحياء سهرة ضمن مهرجانات البترون في 16 أغسطس، تقدم فيها عرضاً غنائياً مسرحياً. يذكر أن هبة طوجي طرحت أخيراً كليب «الربيع العربي» من ألبوم «يا حبيبي» أيضاً.

8 نصائح تمنع الأوجاع خلال السفر

سواء أردت الهروب إلى مدينة كبيرة أو تمضية فترة من الراحة على الشاطئ هذا الصيف، لا يمكن الهروب بالكامل من ألم التهاب المفاصل. فهو سيطاردك أينما ذهبت، مما يضيف مصادر إزعاج إلى العطلة التي كان يُفترض أن تكون مريحة.

تقول د. سوزان ريتر، أستاذة طب في كلية هارفارد الطبية وطبيبة في قسم الروماتيزم وعلم المناعة والحساسية في مستشفى بريغهام للنساء: «قد يكون السفر صعباً جداً على المرأة المصابة بالتهاب المفاصل لأنها تضطر إلى المشي لمسافة أطول ولتحريك جسمها أكثر من العادة، ما قد يسبب لها ألماً إضافياً».

لا داعي كي يفسد ألم التهاب المفاصل خططك الصيفية. مع قليل من التعديلات البسيطة، يمكن أن يصبح السفر تجربة مريحة وخالية من الألم نسبياً.

1. الحجز بالشكل المناسب

عند التخطيط لرحلتك، فكري بقدراتك وبمستوى طاقتك. احجزي رحلات مباشرة لتجنب التنقل بين المطارات قبل الوصول إلى وجهتك النهائية. تجنبي الرحلات التي تشمل زيارة مواقع سياحية مفرطة سيراً على الأقدام إذا كنت تعلمين أنك ستجدين صعوبة في التجول، أو احجزي لك مكاناً في حافلة أو سيارة سياحية. عند حجز الغرفة في الفندق، اتصلي بمكتب الاستعلامات كي تسألي عما يوفره الفندق من وسائل راحة مثل المصاعد أو السلالم المخصصة لمن يواجهون مشاكل في التحرك.

يجب أن تعرفي أيضاً المسافة التي يجب قطعها من غرفتك إلى حوض السباحة أو المنتجع مثلاً. كذلك، اتصلي بشركة الطيران مسبقاً لإبلاغهم بحاجتك إلى كرسي متحرك أو أي مساعدة أخرى للوصول إلى باب الطائرة.

2. توضيب أمتعة خفيفة

يجب الاستفادة من طقس الصيف الدافئ لتوضيب أمتعة خفيفة قدر الإمكان. أحضري معك الأساسيات فقط (أفضل ما يمكن فعله هو جلب ملابس يمكن ارتداؤها بطرق مختلفة). إذا كان الفندق يوفر خدمات المصبغة، يمكنك أن تغسلي الملابس هناك لارتدائها مجدداً.

3. استعمال حقيبة بعجلات

يبدو أن الجميع باتوا اليوم يستعملون الحقائب المزودة بعجلات. لكن قد يصعب حملها لتمريرها في مواقع التفتيش. لذا ننصحك بجلب أقل حمولة ممكنة إلى الطائرة أو القطار. أو حاولي طلب المساعدة من العاملين هناك أو من ركاب آخرين.

حين تضطرين إلى حمل الحقيبة بنفسك، اثني ركبتيك وتجنبي إلقاء الثقل على الظهر. من المفيد أيضاً أن تفكري بحمل الحقائب النسائية لأن حقائب السفر الكبيرة يمكن أن تمتلئ بسرعة. يجب أن يكون رباط الحقيبة مبطناً وطويلاً بما يكفي كي يسمح لك بحمل الحقيبة من الكتف إلى الورك المعاكس.

4. انتعال حذاء مريح

أكثر ما تحتاجين إليه هو حذاء جيد وصلب للمشي، لا سيما إذا كنت تخططين للتجول في المواقع السياحية سيراً على الأقدام. تقول د. ريتر: «أوصي بانتعال حذاء له دعامة جيدة لقوس القدم وللكعب». أحذية كرة المضرب خيار جيد. احتفظي بالشبشب لحوض السباحة.

5. حمل أقل أغراض ممكنة

لا يمكن حمل جميع وسائل الراحة المنزلية إلى العطلة، لكن يمكن إضافة بعض الأغراض الصغيرة إلى الأمتعة كي تصبح الرحلة أكثر متعة:

كمادات حارة وباردة خاصة للسفر.

وسادة منفوخة للعنق، وسادة لدعم أسفل الظهر، وسادة للمقعد لاستعمالها عند قطع مسافة طويلة في السيارة أو القطار أو الطائرة.

أجهزة مساعِدة مثل الأدوات التي تساعدك على إقفال أزرار القميص أو ربط الحذاء.

مشدّ للركبة أو رباط مطاطي لدعم الركبتين وتجنب الألم في هذه المنطقة.

6. أخذ الأدوية

احملي معك أي مسكنات ألم قد تحتاجين إليها أثناء وجودك في الخارج. من الأفضل أن تتصلي بالطبيب مسبقاً للتأكد من أنك تحملين ما يكفي من الأدوية لفترة السفر، ويمكنك فعل ذلك قبل الرحلة وبعدها بأيام.

اجلبي معك الوصفة الطبية، فضلاً عن رقم الطبيب. في حال نفدت منك الكمية، احرصي على إبقاء أدويتك معك بدل وضعها في حقائبك كي لا تفقديها.

7. متابعة التحرك

خلال أي رحلة طويلة في الطائرة أو السيارة، حاولي النهوض والتجول لبضع دقائق، مرة كل ساعة على الأقل، لتحريك مفاصلك. الحركة المستمرة ستمنعك من الشعور بالألم وتجنّبك تجلط الأوردة العميقة، وهو نوع من تخثر الدم في شرايين الساق ويمكن أن يهدد الحياة.

توضح د. ريتر: «حتى أثناء الجلوس، يمكن تحريك الكاحلين وشد عضلات ربلة الساق لضمان تدفق الدم».

8. التصرف بواقعية

فور وصولك إلى وجهتك، خططي لأيامك وفق مستويات طاقتك والإيقاع الذي يناسبك. توصي د. ريتر: «قومي بالنشاطات التي تتطلب أكبر جهد جسدي للتجول في المواقع السياحية في وقت مبكر من النهار، حين تكونين نشيطة ويكون مستوى طاقتك مرتفعاً. ثم خططي لأخذ استراحة على مر اليوم». لا تفرطي في المشاريع في بداية الرحلة لأنك قد تعجزين عن الاستمتاع بنهايتها.

هل أخضع لفحص الكالسيوم في الشريان التاجي؟

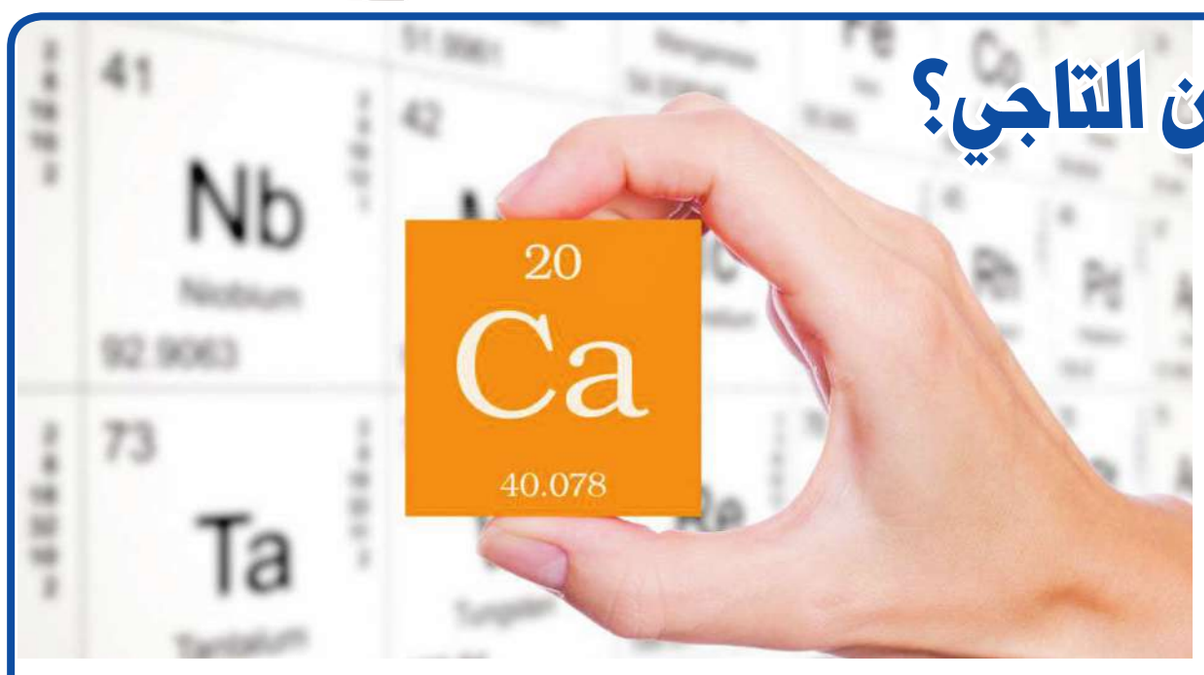

يسعى أطباء القلب دوماً إلى إيجاد طرق أفضل لتوقع الفئات المعرّضة للنوبات القلبية. من بين الخيارات المفيدة، نذكر فحص الكالسيوم في الشريان التاجي. إذا كنت محتاراً بشأن أخذ دواء من نوع الستاتين، فقد يكون هذا الاختبار منطقياً في حالتك.

يستعمل اختبار فحص الكالسيوم في الشريان التاجي آلة خاصة تعمل على الأشعة السينية، واسمها «ماسحة مقطعية»، وهي تلتقط صوراً متعددة للقلب في أجزاء رفيعة منه. قد تكشف الصور مجتمعةً عن وجود رواسب من الكالسيوم على جدران شرايين القلب. تلك الرواسب التي تُسمى «تكلسات» هي مؤشر مبكر على أمراض القلب والأوعية الدموية.

لكن لا يكون الاختبار منطقياً بالنسبة إلى الجميع. إذا كان الفرد تحت سن الأربعين أو كان خطر أمراض القلب لديه منخفضاً، فيجب ألا يخضع لهذا الفحص. ينطبق الأمر نفسه على الشخص الذي أصيب سابقاً بمرض القلب. في الحالتين، من المستبعد أن تغير نتائج الفحص مسار العلاج. يقول د. رون بلانكستاين، اختصاصي في تصوير القلب والأوعية الدموية وطب القلب الوقائي في مستشفى بريغهام للنساء التابع لجامعة هارفارد: «لكن بالنسبة إلى شخص غير مصاب بأمراض القلب ويكون الخطر لديه متوسطاً ويحاول اتخاذ قرار بشأن أدوية الستاتين، قد تكون نتائج فحص الكالسيوم في الشريان التاجي مفيدة».

حل وسط

في عام 2013، أوصت لجنة من الخبراء بأدوية الستاتين للفئات التالية:

المصابون بأمراض القلب والأوعية الدموية.

الأشخاص الذين تتراوح أعمارهم بين 40 و75 عاماً ويكونون مصابين بالسكري.

أن يبلغ معدل الكولسترول السيئ 190 ملغ/ديسلتر وما فوق.

أن يبلغ خطر الإصابة بنوبات قلبية أو جلطات دماغية 7.5% خلال العقد المقبل (يمكن أن يحتسب مقدم الرعاية الصحية تلك النسبة ويناقش الحالة مع المريض).

في مطلق الأحوال، يجب أن يناقش الأطباء إيجابيات علاج الستاتين وسلبياته وأن يفكروا بالخيارات التي يفضلها المرضى، بحسب د. بلانكستاين. بالنسبة إلى الأشخاص غير المنتمين إلى الفئات المذكورة أعلاه، قد يوفر فحص الكالسيوم في الشريان التاجي معلومات مفيدة.

القرار المناسب

لنقل إن رجلاً عمره 58 عاماً ويبلغ خطر إصابته بنوبة قلبية حوالى 7%، وهو محتار بشأن أخذ علاج الستاتين. إذا كانت نتيجة فحص الكالسيوم لديه أكبر من صفر (وتحديداً إذا كانت أعلى من مئة)، سيكون علاج الستاتين (أي الأسبرين بشكل عام) ضرورياً بحسب رأي د. بلانكستاين. يشير بعض الأبحاث إلى أن تسجيل معدل مرتفع يساهم في تحفيز الناس على بذل جهود أكبر للوقاية من أمراض القلب، مثل اتباع حمية صحية والبدء بممارسة الرياضة.

في المقابل، يشير غياب التكلسات في الشريان التاجي (يكون معدل الكالسيوم صفر) إلى تراجع خطر الإصابة بنوبة قلبية. في هذه الحالة، لا يقدم الستاتين منافع كثيرة. يكفي التركيز على تغيير أسلوب الحياة والسيطرة على ارتفاع ضغط الدم أو أي عوامل خطر أخرى.

الكلفة والمخاطر

تتفاوت تغطية شركات التأمين لفحوص الكالسيوم في الشريان التاجي بنسبة كبيرة. لكن تتراوح الكلفة بشكل عام بين 100 و200 دولار. لا تتجاوز مدة الفحص العشر ثواني وهو لا يتطلب أي حقن في الوريد. لكنه يشمل التعرض لنسبة صغيرة من الأشعة، بما يشبه النسبة التي تتعرض لها المرأة خلال فحص «الماموغرام» أو نسبة الأشعة التي يتلقاها الفرد من البيئة خلال أربعة أشهر. لكن على عكس فحص «الماموغرام» الذي يجري بشكل سنوي، يجب إجراء فحص الكالسيوم في الشريان التاجي مرة كل 10 سنوات، بحسب د. بلانكستاين.

مع ذلك، لا يؤكد بعض أطباء القلب على فاعلية الفحص، وذلك نظراً إلى غياب أي دراسة تقارن بين حالة الأشخاص الذين خضعوا لفحص الكالسيوم في الشريان التاجي ثم تمت معالجتهم بناءً على النتيجة وأولئك الذين لم يخضعوا له. لكن ينطبق هذا الأمر على التوجيهات الجديدة بشأن الستاتين، إذ لم يثبت في أي تجربة عشوائية أنها تحسن صحة القلب أو نسبة النجاة. ثمة هامش من الشك دوماً في ما يخص الأدوية. إذا كانت نسبة الخطر لديك متوسطة، قد تستفيد من التحدث مع طبيب تثق به كي تقرر ما إذا كان الفحص سيساعدك على توضيح بعض الشكوك التي تنتابك بشأن خطر إصابتك بمرض القلب.

أداء القلب في الصيف... تجنّبوا المشاكل الصحية

إذا كنت مصاباً بمشكلة في القلب، فيجب أن تتخذ بعض الخطوات الوقائية الإضافية وأن تصغي إلى المؤشرات التحذيرية التي يطلقها جسمك.

بالنسبة إلى الرجال الرشيقين الذين يتحركون باستمرار، يمكن تحمّل ارتفاع الحرارة بكل بساطة عبر معرفة حدود الجسم وشرب ما يكفي من السوائل. لكن ماذا لو كنت مصاباً بمشكلة في القلب؟

الأشخاص المصابون بمشاكل قلبية يكونون أكثر عرضة للإنهاك الحراري أو ضربة الشمس، بحسب خطورة مشكلة القلب والوضع الجسدي العام ونوع الأدوية المستهلكة.

تقول د. جوان فودي، مديرة قسم أمراض القلب والأوعية الدموية في مستشفى بريغهام للنساء التابع لجامعة هارفارد: «ستصبح في هذه الحالة أكثر حساسية تجاه الحرارة وقد تحتاج إلى الحد من نشاطاتك».

إذا كنت تشعر بالقلق على قلبك بسبب ارتفاع الحرارة، ناقش الموضوع مع طبيبك. توصي د. فودي: «إنه أمر مهم جداً حين تقرر الذهاب في عطلة أو تحاول القيام بنشاطات لم تعتد عليها في ظل مناخ حار».

مكيّف الهواء الداخلي

عندما ترتفع حرارة الجسم فوق المستوى الطبيعي، تنفتح الشرايين (أي تتوسع) كي تسمح للقلب بضخ الدم إلى العضلات البعيدة والبشرة لتخفيض الحرارة. يسمح التعرق بتبخر الرطوبة وتبريد البشرة.

كل ما يُضعِف جهاز القلب والأوعية الدموية قد يعطّل مكيّف الهواء الموجود داخل جسمك. توضح د. فودي: «الحرارة تستنزف طاقة كبيرة، لا سيما عند ممارسة الرياضة في الحر، وهي تفرض ضغوطاً إضافية على القلب. للحفاظ على حرارة الجسم المثالية، يحتاج القلب إلى بذل جهد أكبر».

يمكن أن يسبب الإجهاد الحراري مشاكل إضافية إذا لم يكن جهاز القلب والأوعية الدموية يعمل بأقصى فاعلية ممكنة. على سبيل المثال، قد يكون المصاب بتضيّق شرايين القلب أكثر عرضة للشعور بألم في الصدر وسط الطقس الحار.

آثار الأدوية

قد تغير أدوية القلب طريقة تفاعل الجسم مع الحرّ. إليك ما يجب أن تعرفه:

- تبطئ حاصرات البيتا معدل ضربات القلب: هذا ما يجعل جهاز القلب والأوعية الدموية أقل قدرة على التكيف مع ارتفاع الحرارة.
- مدرّات البول تجعل الجسم يفرز كمية إضافية من الماء وتخفّض ضغط الدم: قد يؤدي أخذ مدرات البول في الطقس الحار إلى جفاف الجسم.
- النيتروغليسرين يوسّع الأوعية الدموية: حين يسخن الجسم بشكل مفرط تزامناً مع أخذ هذا الدواء، قد يشعر المريض بالدوار.
- يجب أن تصغي إلى مؤشرات الجسم التحذيرية. إذا بدأتَ تشعر بالسوء، انتقل إلى مكان بارد واشرب السوائل. احمل معك دوماً هاتفاً خلوياً كي تتمكن من طلب المساعدة حين تحتاج إليها. تشمل المؤشرات المقلقة: تشنجات عضلية، تعب، ضعف، ارتباك، دوار، غثيان، ضيق تنفس، انزعاج في الصدر، نبض سريع وغير منتظم.

حلول فاعلة

بالنسبة إلى الجميع، يجب التصرف بطريقة منطقية في الطقس الحار. في ما يلي بعض الخطوات الوقائية البسيطة:

بغض النظر عن طبيعة نشاطاتك في الطقس الأكثر برودة، خفف حدة تلك النشاطات قليلاً في الطقس الحار.

قم بتنظيم مواعيد العمل والترفيه وغيرها من نشاطات خارجية في الصباح أو في بداية المساء إذا أمكن.

اشرب سوائل إضافية قبل أن تخرج ولا تنتظر أن تشعر بالعطش كي تشرب. الماء العادية مفيدة أثناء النشاطات المألوفة. لا داعي لاستهلاك مشروبات رياضية خاصة.

المصابون بمشاكل في القلب يجب أن يتخذوا بعض الخطوات الإضافية:

يجب أن تعرف ما إذا كانت الأدوية التي تأخذها قد تخفّض قدرتك على تحمّل الحرارة.

إذا كنت مصاباً بقصور القلب، استشر الطبيب بشأن طريقة استهلاك السوائل. قد يؤدي شرب كمية مفرطة من السوائل إلى ظهور أعراض مقلقة مثل ضيق التنفس.

قد تتراجع وظيفة الكلى أيضاً عند المصابين بأمراض القلب والأوعية الدموية. في هذه الحالة، يجد الجسم صعوبة أكبر في تنظيم السوائل. قد يؤدي شرب كميات مفرطة من الماء إلى إضعاف مستويات الصوديوم.

طوارئ «دار الشفاء» تعمل على مدار 24 ساعة

مع حلول شهر رمضان المبارك

أكد المدير التنفيذي لمستشفى دار الشفاء الدكتور أحمد نصرالله أن إدارة المستشفى أعدت خطة متكاملة لاستقبال الحالات المرضية خلال شهر رمضان.

أعلن مستشفى دار الشفاء عن خطته المتكاملة لاستقبال الحالات الطارئة والحرجة خلال الشهر الفضيل.

وفي هذا الصدد صرح أحمد نصرالله المدير التنفيذي لمستشفى دار الشفاء: "ان قسم الطوارئ بالمستشفى على أهبة الاستعداد لاستقبال مختلف حالات الطوارئ على مدار 24 ساعة".

وأضاف: "قام المستشفى بوضع اللمسات النهائية لخطة العمل خلال الشهر الفضيل وذلك بالحرص على توفير الطاقم الطبي الكافي والمدرب على مدار اليوم والتأكد من سرعة وكفاءة عملية فرز المرضى حسب خطورة الحالة وتقديم الرعاية الطبية لهم دون أي تأخير".

الجدير بالذكر أن قسم الطوارئ بمستشفى دار الشفاء يشمل عدة فروع كالطوارئ العامة التي تضم بدورها وحدة طوارئ القلب لإسعاف حالات آلام الصدر، توقف القلب، احتشاء عضلة القلب وغيرها، ووحدة طوارئ الجهاز التنفسي التي تقدم رعايتها لحالات الربو الحاد، الالتهاب الرئوي، الانسدادات الرئوية، ضيق التنفس وغيرها من الحالات، وحدة طوارئ الأمراض الباطنية، ووحدة الطوارئ العصبية لحالات السكتات الدماغية، النوبات، الصرع الشديد، وحدة طوارئ الأنف والأذن والحنجرة، وحدة طوارئ النساء والولادة التي تعمل على مدار الساعة لتوفير العناية الطبية الطارئة بالإضافة إلى وحدة الإصابات كإصابات الجهاز العضلي والآلام الشديدة في الظهر.

ويضم أيضا وحدة طوارئ الأطفال والتي تم تجديدها حديثا لتقديم أحدث الخدمات الطبية للأطفال والأكثر جودة وكفاءة على يد فريق متخصص من أطباء طوارئ وكادر تمريضي مساعد متخصص بتقديم الرعاية الطارئة للأطفال في حالات التشنج، نوبات الربو الشعبي الحاد، التهاب المعدة الحاد، ضيق التنفس الحاد، الإصابات وغيرها من الحالات الطارئة.

تجدر الإشارة إلى ان قسم خدمة العملاء عبر الهاتف يعمل بكل طاقته على مدار الساعة خلال الشهر الفضيل لتلقي جميع استفساراتكم والرد عليها فورا.

تقبل الله صيامكم وأدام الله عليكم وافر الصحة وغفر ذنوبكم وكل عام وأنتم بخير.

أحمد نصرالله

الزبيب... فوائد وطعم شهي

تعود صناعة الزّبيب إلى أقدم العصور، عندما بدأ الأقدمون بتجفيف العنب ليتحوّل إلى زبيب مجعّد في عام 2000 ق.م. تقريباً وكانوا يستخدمونه كزينة خلال الولائم والاحتفالات الدينيّة أو كعملةٍ للمقايضة أو حتّى كجوائز في الألعاب الرومانيّة.

أصبحت صناعة الزبيب اليوم منتشرة في مختلف أقطار العالم وتعدّ ولاية كاليفورنيا الأميركية الأولى عالمياً في إنتاجه. في عام 1873، قضت موجة من الحرّ على محصول العنب لأحد المزارعين في كاليفورنا فتوجّه بمحصوله (الذي أمسى زبيباً) إلى أحد المتاجر ليبيعه. تهافت الناس لشراء هذا المنتج بشكلٍ لافتٍ وأصبح الزبيب مذاك اختصاص عدد كبير من المزارعين.

على خلاف الفاكهة المجفّفة الأخرى، يسمّى العنب المجفّف بالزبيب وهو اسمٌ فريد قد يكون عاملاً من العوامل التي ساهمت في انتشار هذا المنتج وإقبال الناس على شرائه.
علميّاً، يطلق على العنب والزبيب اسم «الكرمة» رغم اختلافهما فالزبيب جافّ ومجعّد ومطّاطيّ أمّا العنب فمنتفخٌ وغنيّ بالعصير. يجفّف العنب إمّا بتعريضه لأشعّة الشّمس أو بوضعه على النار، وينصح باستخدام العنب الصغير الخالي من البذور (كعنب طومسون وسلطانة).
يؤمّن تناول ربع كوب من الزّبيب يوميّاً 6% من القيمة اليوميّة للألياف (إذا اعتبرنا أنّ عدد السّعرات الحراريّة المستهلكة هو 2000 وحدة يوميّاً) و9% من القيمة اليوميّة للبوتاسيوم المفيد للقلب. إضافة إلى ذلك، يحتوي الزّبيب على مضادات للأكسدة إلا أنّ الزبيب المصنوع من العنب الأبيض لا يحتوي على كميّة كبيرة من الريسفيراترول كالعنب الأحمر. (الريسفيراترول مادّة تمنع تأكسد الخلايا)

فوائد

أثبتت دراسات حديثة أنّ للزّبيب فوائد صحيّة جمّة. أظهرت دراسة نشرت في مجلّة علوم الأغذية الأميركيّة (عدد يونيو 2013) أنّ تناول العنب أو الزبيب كوجبةٍ خفيفةٍ بعد الظّهر يُشعر الأولاد بالشبع لمدّة أطول مقارنة بالوجبات الخفيفة الأخرى كرقائق البطاطا أو البسكويت. وتبيّن أيضاً أنّ الزبيب يحتوي على عناصر غذائيّة مهمّة جدّاً كالبوتاسيوم والحديد.
كذلك، أثبتت مراجعة علميّة لأكثر من 80 دراسة أنّ الزّبيب يساعد على الوقاية من السكري وأمراض القلب وعلى خفض مستوى الغلوكوز في الدم. إضافة إلى ذلك، يؤدّي تناوله بانتظام إلى خسارة الوزن.

نصائح قيّمة:

يتوافر الزّبيب في معظم المتاجر على مدار العام في علبٍ كبيرة وصغيرة. اختاري الزّبيب الداكن اللّون والطّري واحفظيه بعيداً عن الرّطوبة. للاستعمالات اللاحقة، ضعيه في الثّلاجة (يمكن حفظه لغاية ستّة أشهر).
ضعي قليلاً من الماء السّاخن على الزّبيب ليصبح منتفخاً وطريّاً قبل استعماله. يستخدم لإعداد وصفات لذيذة كالكعك وقوالب الحلوى وغيرها. يمكن تناوله مع الحليب واللبن أو مع السلطة والمحاشي من دون أن ننسى أنّه لذيذ جدّاً كوجبةٍ خفيفة.

معلومات مهمّة:

- يحتوي كلّ 30 غراماً من الزّبيب على:
- 63 وحدة حراريّة
- غرامان من الألياف (8% من القيمة اليوميّة الموصى بها).
- 231 غراماً من البوتاسيوم (7% من القيمة اليوميّة).
- 0.1 غرام من النحاس (7% من القيمة اليوميّة).
- 7 ملغ من الحديد (4% من القيمة اليوميّة).
- 0.1 ملغ من الماغنيسيوم (6% من القيمة اليوميّة).

كعك بالزبيب:

12 كعكة

المقادير

- كوبان ونصف الكوب من البسكويت (من القمح الكامل) المطحون.
- 3 ملاعق كبيرة من السّكر.
- بيضة مخفوقة.
- نصف كوب من الحليب.
- ¾ كوب من الزّبيب.
- حليب وسكّر للتّغليف.

الطريقة

1. ضعي الفرن على حرارة 230 درجة.

2. امزجي البسكويت والسكر والزبيب. في وعاء صغير، امزجي البيض والحليب سويّاً قبل إضافتهما إلى خليط البسكويت. حرّكيه جيّداً إلى أن يصبح كالعجينة.

3. رشّي الطّحين على العجينة ومدّيها. احرصي على ألا تتخطّى سماكتها السنتمتر الواحد.
استخدمي السّكين لتقطّعيها بالشكل الذي تريدينه (مربّعات، مثلّثات..). قومي بعد ذلك بوخزها بالشوكة ثمّ ادهنيها بالحليب ورشّي عليها السّكر.

4. ضعي الكعكات في صينيّة مدهونة بالزّبدة أو الزيت واخبزيها لمدّة 10- 12 دقيقة.

في الكعكة: 130 وحدة حراريّة، 3.5 غرامات من الدهون، 23 غراماً من الكاربوهيدرات، 3 غرامات من البروتين، 4 غرامات من الألياف، 230 غراماً من الصوديوم.

التوست... تاريخ عريق وطعم لذيذ

قبل ظهور السندويتشات والشّطائر، كان التوست مكوّن الفطور الرئيس. يروي جون فريند، وهو نائب مدير مخبز «فارم تو ماركت» في مدينة كانساس الأميركية الذي احتفل حديثاً بالذكرى العشرين لتأسيسه، كيف كان يسير إلى المدرسة وفي يديه توست بالزبدة.

يمكننا تناول التوست مع مكوّنات عدّة. فمن منّا لم يتناول الخبز مع الزبدة والمربّى على الفطور؟ إلا أنّ تحضير وصفات مع التوست ومزج المكونات بإبداع وفنّ يحوّل الخبز من وجبة صباحية إلى وجبة يمكن تناولها في أيّ وقت وفي أيّ مناسبة بما في ذلك الكوكتيلات والحفلات.
تتمتّع شرائح التوست التي يعدّها مخبز "فارم تو ماركت" بشعبيّة كبيرة في مختلف المطاعم إن في مدينة كانساس أو في غيرها من المدن.
تتنوّع أطباق التوست بالمكونات التي ترافق هذا الخبز فنجد وصفة العنب الأحمر مع جبن الجورجونزولا وخلّ البلسميك مثلاً أو وصفة الدّجاج المشويّ مع الفطر وجبنة فونتينا الإيطاليّة. إلا أنّ مطبخ "فارم تو ماركت" يعرف بوصفة الجبن بالفلفل مع التوست الأبيض.
يفضّل بعض الطّهاة وضع التوست في المحمصة الكهربائيّة فيما يحبّذ آخرون تحميصه في الفرن. ولكن، مهما كانت الوسيلة المعتمدة لتحميص التوست، لا بدّ من التذكير بضرورة الانتباه إلى أن يكون الخبز مقرمشاً من الخارج وطريّاً وساخناً من الدّاخل.
يعتبر ألان دافيدسون، صاحب مجلّد "أوكسفورد كومبانيون أوف فود" والذي يعتبر التوست جزءاً من الثقافة البريطانيّة، أنّ محبّي التوست يحرصون على تحضيره بدقّة وتفانٍ. يقول إنّ هؤلاء يختارون التوست طازجاً ويصرّون على تناوله ساخناً لأنّه إذا ترك ليبرد فهو يخسر رائحته الشهيّة ويمسي قاسياً.
أمّا ماريون كونينغهام، مؤلّفة كتاب "ذا بريكفاست بوك" (صدر في العام 1987) والذي يتضمّن فصلاً كاملاً عن التوست فتشرح أنّ كتب طبخ أميركيّة عدّة تحدّثت عن كيفيّة إعداد مختلف الوصفات مع التوست لزيادة العناصر الغذائية على النظام الغذائيّ المتّبع.
يتضمّن كتاب كونينغهام وصفات عدّة كالتوست مع التفاح والجبن واللحم والموز والطماطم والسلمون المدخن وغيرها.
إضافة إلى ذلك، توصّل بحث حديث قامت به شركة «غوغل» إلى اكتشاف 351 وصفة يمكن إعدادها مع التوست. إليك في ما يلي بعض هذه الوصفات:

1. قطّعي الفجل والطماطم والخيار على شكل دوائر وضعيها على التوست الأسمر المدهون بالزبدة.

2. ضعي الجبن بالفلفل مع البصل الأخضر على التوست الأبيض.

3. ضعي عجّة البيض مع قليل من لحم الديك الرومي وصلصة البيستو وجبن البارميزان على التوست الأبيض.

4. ضعي جبن الريكوتا مع الفستق الحلبي وزيت الزيتون على التوست الأسمر.

5. ضعي اللّبن مع التّوت وقليل من العسل على التوست الأسمر.

6. ضعي زبدة الفول السوداني مع شرائح التّفاح ورشّة من القرفة على التوست بالزبيب والقرفة.

7. ضعي قليلا من الفاصولياء مع الزيتون وصلصة البيستو ورشة من الحبق على التوست الأسمر.

8. ضعي النوتيلا مع شرائح الإجاص على التوست المخبوز بالزبيب والقرفة.

9. ادهني التوست الأبيض بالجبن الطري مع صلصة التوت البري والجوز.

10. ادهني التوست الأبيض بالزبدة وأضيفي مربّى التين.

11. اهرسي حبّة أفوكادو صغيرة وامزجيها مع الروبيان المسلوق ثمّ ضعيها على التوست المدهون بجبن الفلفل الحار.

12. ضعي زبدة الفول السوداني على التوست بالزبيب والقرفة مع برش جوز الهند.

13. ادهني التوست الأسمر بالجبن الطري وضعي فوقه شرائح السلمون المدخّن والبصل الأحمر.

14. ضعي جبن الشيدر مع شرائح الطماطم على التوست الأبيض بعد تحمصيه قليلاً.

15. ضعي الدّجاج المقطّع مع صلصة الباربكيو على خبز الكياباتا.

16. ادهني التوست الأسمر بالمايونيز وضعي فوقه رقائق البيض المسلوق مع رشة بابريكا.

اختاري الوصفات التي تحبّينها وحضّريها متى شئت لعائلتك وأصدقائك.

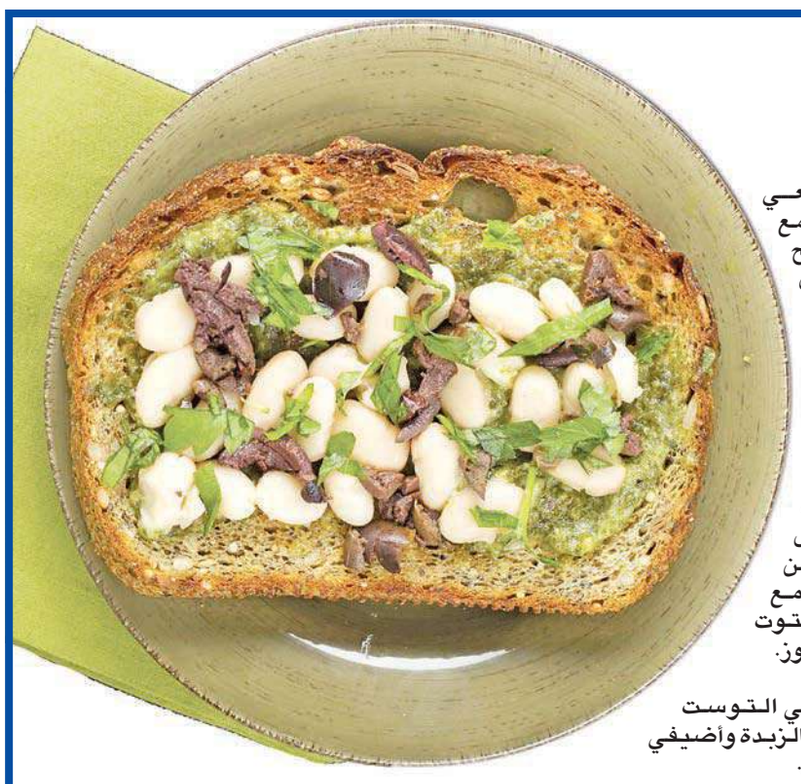

حلوى قشر البرتقال

مدة التحضير: 30 دقيقة.
مدة النقع: طوال الليل.
مدة الطهو: 30 دقيقة.

المقادير:

-6 حبات برتقال خالية من العيوب وتتمتع بقشرة سميكة.
- كوب وثلثا كوب من السكر، فضلاً عن ربع كوب منه.
- ثلاثة أرباع كوب من الماء، فضلاً عن ملعقتين منه.

ملاحظة: افركي البرتقال جيداً إن كان مغطى بطبقة من الشمع. كذلك يمكنك أن تغمسي القشر في القليل من الشوكولا المر إذا رغبت في إعداد حلوى مميزة.

الطريقة

1. اقطعي نحو سنتمتر من أعلى البرتقالة وأسفلها. احرصي على إظهار القليل من لبها لتسهيل نزع القشرة. أحدثي شقوقاً من الأعلى إلى الأسفل تفصل بينها مسافة سنتمترين تقريباً. احرصي على أن تخترق السكينة القشرة حتى اللب. ثم انزعي القشرة بأصابعك وافصليها عن البرتقالة. قطعي كل قطعة من القشرة إلى عيدان صغيرة. ضعي القشر في قدر صغيرة. أضيفي إليها الماء إلى أن يطفو. غطي القدر واتركيها في البراد طوال الليل.

2. صفي القشر وأعيديه إلى القدر. وأضيفي إليه مجدداً الماء حتى يطفو. اتركيه على نار متوسطة حتى يغلي ومن ثم صفيه. تتخلصين بهذه العملية من الطعم المر في القشرة.

3. ضعي مشبكاً حديديّاً داخل صينية وأبقيها قربك لتجففي عليها الحلوى. ضعي كوباً وثلاثة أرباع كوب من السكر وكامل كمية الماء في مقلاة كبيرة جوانبها عالية تستطيعين توزيع القشر فيها، مشكلةً طبقة واحدة.
4. ضعي المقلاة على نار متوسطة إلى أن تغلي وحركيها إلى أن يذوب السكر.

5. أضيفي إليها القشر واخفضي الحرارة. تابعي الطهو إلى أن يزداد الماء كثافة ويغلف القشر، نحو 25 إلى 30 دقيقة. حركي الخليط من حين إلى آخر وأديري المقلاة كي ينضج القشر كاملاً. أخفضي الحرارة قدر الإمكان لتمنعي احتراق القشر.

6. خلال هذه العملية، يتقلص القشر ويصبح مستقيماً ويزداد طراوة. ويتحول اللب الأبيض إلى برتقالي ويصبح شفافاً بعض الشيء.

7. استخدمي ملقطاً لنقل عيدان القشر إلى المشبك، واضعةً إياها جنباً إلى جنب. واحرصي على ألا تلتصق بعضها ببعض. تخلصي من القطر. اتركي القشر ليجف ويصبح مقرمشاً، أي نحو ساعة.

8. لتغلفي القشر، ضعي ربع الكوب المتبقي من السكر في وعاء صغير.

9. ضعي فيه بضعة عيدان، وحركيه إلى أن يغطيها السكر. انقليها بعد ذلك إلى طبق. وكرري هذه العملية إلى أن تنتهي من كامل كمية القشر. ضعي حلوى البرتقال هذه في وعاء يمكنك إقفاله بإحكام واحفظيها فيه خارج البراد مدة أسبوع.

المناسبة
حفل استقبال

المكان
الجامعة الأميركية في الكويت

د. نزار حمزة رئيس الجامعة الأميركية وأ.د. فريد شعبان

صورة جماعية لأساتذة الجامعة وضيوف الحفل مع رئيس الجامعة والعمداء

أعلن قسم هندسة الحاسوب والهندسة الكهربائية بالجامعة الأميركية إنشاء فرع طلابي لمعهد مهندسي الكهرباء والإلكترونيات IEEE Student Branch، وذلك خلال حفل استقبال عقدته الجامعة اشتمل على ندوات عن الهندسة الكهربائية والحاسب الآلي وموضوعات عن الطاقة والاستدامة البيئية.
حضر الحفل رئيس الجامعة وعمداء الكليات، وعدد من الأساتذة والموظفين وطلاب الجامعة، إلى جانب المدعوين من قطاع الشركات، فضلا عن ضيف الشرف أ.د فريد شعبان رئيس قسم الهندسة الكهربائية بالجامعة الأميركية في بيروت (AUB)، الذي ألقى محاضرة عن الطاقة والبيئة.

المناسبة
مؤتمر صحافي

المكان
فندق شيراتون الكويت

القلاف تتوسط طاقم العمل

أطلقت مجموعة بيلوميديا الإعلامية، خلال مؤتمر صحافي أقيم في فندق شيراتون قاعة الدانة، تطبيق "محطاتك المفضلة بين يديك"، بحضور بعض ممثلي القنوات، وجمع من الإعلاميين.
وقالت مديرة الشركة مها القلاف: "لقد أنشأنا تطبيقا خاصا على الهواتف المحمولة، يتمثل في إمكانية مشاهدة قنوات تلفزيونية على الهاتف في أي مكان وزمان، مما يتيح لصاحب التطبيق متابعة برامجه المفضلة".

جانب من الحضور

المناسبة
فعالية توعية

المكان
مدرسة الفحيحيل الوطنية

تكريم المشاركين في الفعالية

صورة جماعية

أقامت مدرسة الفحيحيل الوطنية (بنات) فعالية بعنوان "سأنال النجوم بيدي"، برعاية مديرة المدرسة مريم سعد، وحضور عدد من قيادات الإدارة العامة للتعليم الخاص، وبعض مديري ومديرات المدارس والموجهين الفنيين، فضلاً عن المعلمات وأولياء أمور الطالبات.

المناسبة
معرض قريش

المكان
قاعة لابوتيك

المديرة العامة للمعرض حنان الرشيدي

رنا بريك

مهدي نواف وحسن الموسوي وسلوى عبدالكريم

ليلى الربيعة

فاطمة تازروتي

نوف الظفيري وفاطمة الشهري

افتُتح معرض "قريش" الأول في قاعة لابوتيك، ويضم مستلزمات شهر رمضان، ويستمر حتى الغد بمشاركة نخبة كبيرة من المصممات الكويتيات.
وقالت المديرة العامة للمعرض حنان الرشيدي، إن المعرض يتبنى فكرة دعم مبادرات الشباب والمشاريع الصغيرة وتطويرها، إضافة إلى تقديم قنوات اتصال بين الشباب في مجال العمل بطريقة تنافسية حتى يتمكنوا من تسويق أفكارهم وإيجاد الدعم اللازم لها.

الخزعل يلتقي رئيس اللجنة الكويتية للدراجات وأعضاءها

التقى نائب المدير العام لشؤون الرياضة في الهيئة العامة للشباب والرياضة أحمد عبدالرزاق الخزعل رئيس اللجنة الكويتية للدراجات دخيل العدواني وأعضاء اللجنة، بحضور رئيس فريق الدراجات اليوناني يانس كالجياتيس.
وهدف اللقاء إلى الاطلاع على أهمية تطوير رياضة الدراجات في الكويت، وتقديم جميع التسهيلات اللازمة للارتقاء بها.

الخزعل في صورة جماعية مع الفريق

افتتاح فعاليات كأس العالم 2014 في فندق ومنتجع موفنبيك البدع

أقام فندق ومنتجع موفنبيك البدع- الكويت حفل افتتاح كأس العالم 2014، بحضور السفير البرازيلي أنطونيو كارلوس دو ناسيمنتو بيدرو، بالإضافة إلى حشد دبلوماسي كبير من سفارة البرازيل جاء لحضور حفل افتتاح الخيمة، وتشجيع فريقه في أول مباراة له ضد كرواتيا.

صورة جماعية

العلي: 5 آلاف دينار للفائز بالمركز الأول في مهرجان الأغنية الكويتية

خلال مؤتمر صحافي بمناسبة انتهاء المرحلة الثانية لفرز الأصوات

فادي عبدالله

بلغ عدد المتقدمين لمهرجان الأغنية الكويتية 800 متسابق ومتسابقة، وشهدت المرحلة الثانية من فرز الأصوات إقبالاً من النساء.

العلي ومحمد والبعيجان والبني في المؤتمر

كشفت رئيسة مهرجان الأغنية الكويتية الشيخة انتصار سالم العلي النقاب عن الجوائز التي ستمنحها للفائزين الثلاثة، حيث سيحصل الفائز الأول على 5 آلاف دينار وغناء مقدمة مسلسل من إنتاج الفنان باسم عبدالأمير، والثاني ثلاثة آلاف دينار، والثالث ألفي دينار.

جاء ذلك في المؤتمر الصحافي الذي عقدته إدارة المهرجان أمس الأول بمناسبة انتهاء المرحلة الثانية لفرز الأصوات في مركز عبدالعزيز حسين الثقافي، بحضور الشيخة انتصار ورئيس اللجنة المنظمة طارق محمد ورئيس لجنة الملحنين محمد البعيجان ورئيس لجنة التوزيع الموسيقي عمار البني ورئيس لجنة المسرح مبارك السعدون.

وأكدت الشيخة انتصار أن المرحلة الثانية شهدت إقبالا نسائيا كبيرا عن الفرز الأول، وأن طلبات التسجيل في المهرجان بلغت نحو 800 متسابق ومتسابقة ولكن في النهاية سيتأهل 20 متسابقا فقط لدعمهم وتدريبهم من خلال لجنة التحكيم التي ستخضعهم لجلسات تدريب مكثفة من قبل متخصصين كي يستطيعوا كسر حاجز الخوف أثناء الوقوف على خشبة المسرح والغناء للجمهور بشكل سليم.

وأضافت: «سنعيد تطوير 30 أغنية قديمة، كما سيقدم المهرجان 15 أغنية جديدة للساحة الغنائية»، مشيرة إلى أن التصفية بين المتسابقين العشرين الأوائل ستقوم على أدائهم لأغنية قديمة مطورة، ثم يتم تصفيتهم إلى عشرة متسابقين فقط سيغنون الاغاني القديمة المطورة إضافة إلى أغنية جديدة خاصة بهم، بعدها سنصل إلى التصفية النهائية، مع خمسة متسابقين فقط، سيؤدي كل واحد منهم الأغاني السابقة ومعها أغنية حديثة، ليتم بعدها الإعلان عن الفائزين الثلاثة.

من جانبه، أشار الفنان طارق محمد، إلى أن فكرة المهرجان فريدة وللمرة الأولى تقام على المستوى العربي، كون المهرجان يركز على الأغنية بالدرجة الأولى وليس الصوت، سنرى أغاني بين الجديد والقديم، ستكون مراحل المهرجان ثلاث متتالية، والآن انتهينا من المرحلة الثانية، فمراحل المسابقة جميعها تركز على الغناء بالطابع الكويتي لصنع أغنية كويتية متكاملة العناصر في الكلمة واللحن والغناء والتوزيع الموسيقي.

وأوضح عضو لجنة التحكيم الملحن محمد البعيجان أن اللجنة تتميز بالحيادية والشفافية في اختيار وفرز الأصوات بدقة، مشيراً إلى مساهمته من خلال اكتشاف مواهب في التلحين، والاستعانة بملحنين لهم باع في المجال.

بدوره، أوضح عضو لجنة التحكيم الموزع الموسيقي عمار البني أن آلية عمل التحكيم قائمة على إطلالة المتسابق وأسلوب غنائه وموهبته وثقافته الموسيقية ووقوفه على المسرح، مؤكداً أنه سيسخر خبرته التي بلغت ثلاثة عقود في مجال الأصوات والموسيقى لخدمة الشباب الكويتي المبدع وكل من يهتم بأمر الأغنية الكويتية، من أجل إعادتها لصدارة المشهد.

من جهته، أكد مبارك السعدون أنه في ظل التطور والثقافات المختلفة التي تأتينا من الخارج بدأت الأغنية الكويتية في الاندثار، وذهب مطربونا إلى أشكال وأنواع موسيقية بعيدة عن موروثنا الفني وهذا الأمر مقلق، لكن رئيسة المهرجان الشيخة انتصار لم تقصر ووقفت بكل قوتها ليخرج هذا المهرجان إلى النور للحفاظ على هوية أغنياتنا بفكرة رائعة.

> لجنة التحكيم تتميز بالحيادية والشفافية
> محمد البعيجان

مبارك السعدون

بيع لوحة لكلود مونيه بـ 54 مليون دولار

بيعت لوحة للرسام الانطباعي الفرنسي كلود مونيه مقابل اكثر من 31 مليون جنيه استرليني (52.8 مليون دولار) في ثاني رقم قياسي للوحات هذا الرسام وذلك خلال مزاد في دار سوذبيز في لندن.

وقدرت قيمة لوحة «ليه نيمفيا» التي رسمها مونيه في 1906 بين 20 و30 مليون جنيه استرليني (34 مليون دولار و52.8 مليون دولار). وقد بيعت مقابل 31.7 مليون جنيه استرليني أي ما يعادل 54 مليون دولار.

وتعود ملكية هذه اللوحة لتاجر اللوحات الفرنسي الكبير بول دوران روييل، وهذا الرقم القياسي هو الثاني الذي يحقق في المزادات على لوحات مونيه، ففي 2008 بيعت لوحة «لو باسان او نمفيا» مقابل نحو 59 مليون يورو خلال مزاد لدار سوذبيز ايضا في لندن. وقد نفذ كلود مونيه سلسلة من 250 لوحة زيتية.

وهذه اللوحات التي رسمها مونيه خلال العقود الثلاثة الاخيرة من حياته مستوحاة خصوصا من حديقة الزهور وحوض الزنابق في منزله في منطقة «هوت نورماندي».

(أ ف ب)

جيسيكا سيمبسون تخشى نشوب «معركة» خلال زفافها

تخشى النجمة جيسيكا سيمبسون من أن يدخل والداها المنفصلان في عراك أثناء حفل زفافها المقرر الشهر المقبل، وفقاً لما ذكرت تقارير إخبارية مساء أمس الأول.

ونقل موقع «كونتاكت ميوزيك» الالكتروني المعني بأخبار المشاهير عن أحد المصادر قوله إن «جيسيكا قلقة جداً من أن يتسبب والداها في موقف محرج، وتشعر جيسيكا أنها كلما استدارت وجدت شخصا ما أو شيئا ما يتآمر ضدها. إنها محطمة تماما الآن».

ومن المقرر أن تتزوج سيمبسون من إريك جونسون خطيبها ووالد ابنتها ماكسويل درو وابنها إيس كنوت، في سانتا باربرا بولاية كاليفورنيا الاميركية الشهر المقبل.

من ناحية أخرى، يرغب إيريك، لاعب كرة القدم الاميركي السابق، في أن تهدأ خطيبته وأن تستمع بالمناسبة السعيدة من دون أي توتر.

يذكر أن والدي جيسيكا -جو سيمبسون وتينا سيمبسون- كانا قد انفصلا العام الماضي بعد زواج استمر 34 عاماً.

(د ب أ)

عبد الكريم حسين يعد عملاً غنائياً للأطفال

يستعد الكاتب المسرحي عبدالكريم حسين لتقديم أحدث أعماله المسرحية الخاصة بمسرح الطفل للعرض في موسم عيد الفطر المقبل.

في هذا الإطار، قال حسين إن «المسرحية تتناول عدة قصص متداخلة، منها قصص ليلى والذيب، وجميلة والضبع، والمصارع والثيران، والأسد والثيران، وتدور أحداث هذه القصص داخل حديقة الحيوان»، مضيفا ان «المغزى من هذه الحكايات هو رصد صراع البشر مع الحيوانات من جهة، ومن جهة اخرى ليلى وصراعها مع الذيب، وكذلك صراع الثور المسكين مع المصارع، لنرى اين يقودنا هذا الصراع وكيف ستنتهي الاحداث؟».

ولفت الى ان العمل سيقدم بصحبة فرقة استعراضية كبيرة، ويعتمد على التشويق والابهار في الديكور والملابس والتقنيات الحديثة في الاضاءة والسينوغرافيا، معتبرا ان هذا العمل من أضخم الاعمال التي قدمها.

عبد الكريم حسين

الجدير بالذكر أن المسرحية تأليف عبدالكريم حسين، واخراج نصار النصار، والحان حسن الرئيسي، وديكور نصار النصار، وكلمات الاغاني عبدالكريم حسين، وبطولة خالد امين، شيلاء سبت، عبدالمحسن القفاص، المذيعين صالح الراشد وعبدالرحمن الدين ونور الدوب، وبمشاركة الاطفال رتاج العلي والحسن عبدالكريم وسعاد الشطي ومحمد الجلاد، ويعرض على مسرح مركز تنمية المجتمع بمنطقة العدان.

لوبيز وأوربان وكونيك يحتفظون بمقاعدهم في «أميركان أيدول»

أعلنت شبكة فوكس التلفزيونية الأميركية أن الفنانين المشهورين جينيفر لوبيز وكيث أوربان وهاري كونيك سيحتفظون بمقاعدهم كأعضاء لجنة التحكيم في الموسم الرابع عشر من برنامج «أمريكان أيدول» الغنائي الترفيهي.

وتحتفظ مغنية البوب لوبيز بمكانها بين الحكام للموسم الرابع على التوالي من المسابقة الغنائية، بينما ينال مغني اللون الريفي أوربان هذا المنصب للمرة الثالثة، أما مغني الجاز كونيك فسيكون هذا الموسم هو الثاني له في المسابقة.

وذكرت الشبكة أن مقدم البرنامج رايان سيكرست سيستمر بدوره في تقديم البرنامج. وقدم سيكرست «أمريكان أيدول» منذ موسمه الأول عام 2002، وأصبح منذ ذلك الحين أحد أبرز مقدمي البرامج التلفزيونية في الولايات المتحدة.

ومن المتوقع أن يبدأ بث البرنامج، الذي حصد في مواسمه الأولى أكبر عدد من المشاهدين لشبكة تونتي فيرست سنتشوري فوكس، واجتذب أكثر من 30 مليون مشاهد في ذورة شعبيته، أوائل عام 2015.

لكن الموسم الأخير من البرنامج انتهى الشهر الماضي بعدد مشاهدين بلغ 10.6 ملايين، وهو الرقم الأدنى في تاريخ عرضه. وستقوم المحطة -بناء على هذه الاحصاءات- بتخفيض ساعات بث البرنامج من 50 إلى 37 ساعة.

(رويترز)

نشرة صحافية

رمضانيات 2014 في الريجنسي يجمع مصممي أزياء من نجد إلى عدن وقرقيعانه يحمل مفاجآت

للمرة الاولى وعبر سلسلة المعارض المتميزة التي تقيمها شركة ريمارام لتنظيم المعارض والمؤتمرات يجمع رمضانيات 2014 مصممي ازياء من المغرب العربي والشام والخليج عبر مشاركة اولى لمصممة ازياء مغربية اضافة الى نخبة من المصممين الكويتين والاماراتيين والسعوديين والسوريين واللبنانيين وغيرهم من المصممين الذين اختارو الكويت الحبيبة ومعرض رمضانيات 2014 لعرض اخر واحدث الموديلات والدراريع الرمضانية المميزة

بالاضافة الى مشاركات شبابية كويتية مميزة من مختلف المجالات كالعطور والازياء والفناتك المميزة التي ستعرض للمرة الاولى في قاعة ألمها فندق الريجينسي في الثالث من الشهر القادم واكدت ريما كامل المدير العام لشركة ريمارام لتنظيم المعارض وصاحبة فكرة معرض رمضانيات ان الاسعار لن تكون مبالغ فيها وستكون في متناول الجميع

قرقيعان رمضانيات 2014 مميز

وبالنسبة للقرقيعان وتشكيلة العيد صرحت كامل انها ستكون مفاجأة لزوار رمضانيات 2014 في الريجنسي بسبب التنوع الكبير في المعروضات ومشاركة شباب وومصممات ومصممين كويتين للمرة الاولى في معارض الكويت وتقديهم لتشكيلة «ابهرتني» كما تقول كامل

بالضافة الى تشكيلة العيد المميزة ومشاركة شركات كبرى في المعرض ستكون معروضاتها من التشكيلة الجديدة بأسعار مناسبة تنافسية تناسب الجميع بالضافة الى العروض والهدايا المجانية

وختمت كامل كلامها ان الاماكن في VIP وحتى اماكن البوثات العادية اصبحت محدودة جدا وانها وصلت لمرحلة اختيار الافضل والاميز منها لكي تقدم لرواد رمضانيا 2014 ورواد معارض ريمارام بشكل عام افضل المشاركين والمعروضات التي تتمنى ان تنال اعجاب الجميع

تسالي

كلمة السر:

من 5 أحرف وهي اسم مدينة روسية تم اختيارها لتنظيم الألعاب الأولمبية الشتوية 2014.

س	ن	ق	د	و	ث	ي	ق	ة
ق	د	ر	ة	ش	م	ه	ج	ر
ق	ر	ى	د	م	ش	ق	ف	ي
ن	س	و	ة	ت	ف	خ	ي	خ
ي	ع	م	ي	د	ن	ش	ا	ط
د	ف	ا	ع	ت	ص	و	ي	ر
ض	ف	ة	غ	ف	ل	ة	ل	و
ر	ك	ن	ف	ص	ي	ل	ة	ت
و	م	ي	د	ا	ن	ض	ب	ط

مهجر، ضفة، قرى، قدرة، ميدان
ضبط، نسوة، تفخيخ، دفاع، عميد
ركن، نشاط، تصوير، فصيلة، نقد
وثيقة، في، دمشق، غفلة، لو

كلمات متقاطعة

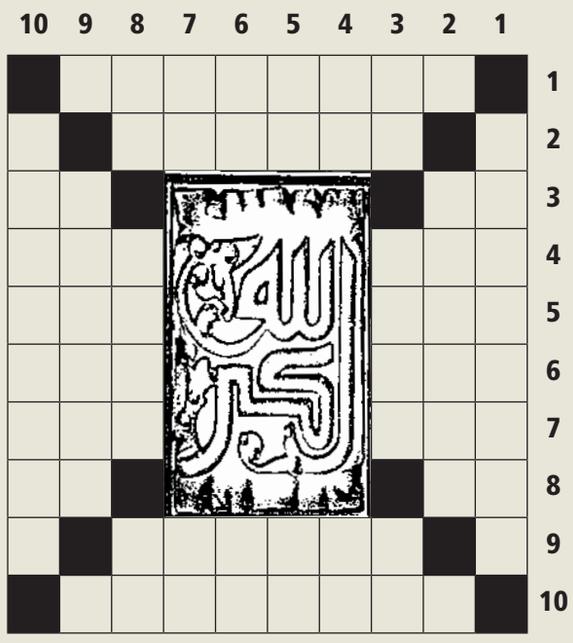

أفقياً:

1 - من سور القرآن الكريم.
2 - من الفواكه الشتوية.
3 - متشابهان - عندي (معكوسة).
4 - (ال.....) شريان الحياة لمصر - صد.
5 - خال (مبعثرة) - مراكب بحرية.
6 - حزن (مبعثرة) - وعاء تكال به الحبوب (معكوسة).
7 - راية - مواجهة.
8 - متشابهان - للتخيير.
9 - الرجوع إلى الله بعد المعصية.
10 - رحالة عربي.

عمودياً:

1 - من سور كتاب الله عز وجل.
2 - شجر مثمر يؤتي أكله كل حين (معكوسة).
3 - جوهر - من يقوم بالتحليل (معكوسة) - والد.
4 - نصف (أركع) - أداة نهي ونفي.
5 - ثلثا (نتح) - هلك.
6 - حرفان متتاليان - ثلثا (وطن).
7 - نصف (طائر) - تجدها في (ثواب).
8 - للتعريف - من صدق برسالة محمد (ص) - من سور القرآن (معكوسة).
9 - ينكرها.
10 - من سور القرآن الكريم.

sudoku

4			9		5			6
		9		2	1	7	5	
					4		8	
		2						
1			6	7	2			3
						2		
	1		2					
	6	4	5	3		1		
3			4		7			5

تحتوي هذه الشبكة على 9 مربعات كبيرة (3×3)، كل مربع منها مقسم الى 9 مربعات صغيرة. هدف هذه اللعبة ملء المربعات الصغيرة بالأرقام اللازمة من 1 الى 9، شرط عدم تكرار الرقم أكثر من مرة واحدة في كل مربع كبير وفي كل خط أفقي وعمودي.

الحلول

كلمة السر: سوتشي

كلمات متقاطعة

sudoku

4	7	1	9	8	5	3	2	6
6	8	9	3	2	1	7	5	4
2	5	3	7	6	4	9	8	1
8	3	2	1	4	9	5	6	7
1	9	5	6	7	2	8	4	3
7	4	6	8	5	3	2	1	9
5	1	7	2	9	6	4	3	8
9	6	4	5	3	8	1	7	2
3	2	8	4	1	7	6	9	5

كيري يحث الأكراد على إنقاذ العراق ويتفاءل بتشكيل حكومة

• ألف قتيل منذ بدء «هجوم داعش» • الجيش العراقي يغير على بيجي وأنباء عن غارات سورية على القائم

استكمل وزير الخارجية الأميركي جون كيري اجتماعاته بالقادة العراقيين، حيث اجتمع أمس مع رئيس إقليم كردستان العراق مسعود البرزاني، وحثه على المساهمة في إنقاذ العراق ووقف الانهيار، من خلال تشكيل حكومة جديدة. ميدانياً، شهد أمس غارات على بيجي شنتها قوات الجيش العراقي، بينما تعرضت مدينة القائم الحدودية مع سورية لسلسلة غارات «مجهولة المصدر»، حيث نفت واشنطن أن تكون هي المهاجمة، بينما لم يصدر عن الحكومة العراقية أي تأكيد بأن قواتها هي المغيرة، وسط أنباء بأن النظام السوري هو الذي يقف وراء القصف.

واصل وزير الخارجية الأميركي جون كيري أمس زيارته للعراق، حيث التقى رئيس إقليم كردستان العراق في أربيل، وحثه على المساهمة في تشكيل حكومة جديدة توقف الهجوم الواسع الذي يشنه تنظيم الدولة الإسلامية في العراق والشام (داعش) بالتحالف مع مسلحين وفصائل سنية واخرى بعثية على مناطق واسعة من شمال وغرب البلاد، والذي قتل فيه أكثر من ألف شخص بحسب أرقام الأمم المتحدة.

وقال كيري، خلال لقائه البرزاني أمس، إن "تحدي تشكيل الحكومة هو التحدي الرئيسي الذي نواجهه"، داعيا البرزاني الى العمل مع قادة البلاد على ترسيخ الوحدة في ما بينهم في هذا "الوقت الحرج" للعراق، حاثا الأكراد على انقاذ العراق من الانهيار.

من جهته، أكد البرزاني لوزير الخارجية الأميركي أن الهجوم الواسع الذي يشنه المسلحون المتطرفون في شمال وغرب وشرق البلاد خلق "واقعاً جديداً وعراقاً جديداً".

وشدد كيري، في مقاتلة مع "سي أن أن" من أربيل، على انه تلقى إشارات من الزعماء بالعراق بأن "هناك قدرة لتشكيل حكومة جديدة"، معبرا عن تفاؤل حذر.

وقال: "ما وجدته هو أولا أن هناك حقيقة كبيرة بأن 40 مليون عراقي أدلوا بأصواتهم، وكم كبير منهم اختار الديمقراطية، وهناك عملية دستورية جارية حاليا نحن ملتزمون بدعمها في إطار اتفاقية العمل الاستراتيجي"، مضيفا: "الحقيقة أنه حتى الرئيس البرزاني أوضح أنه راغب في هذه العملية، ويريد المشاركة في اختيار الحكومة التالية، إلى جانب زعماء آخرين التقيتهم عبروا عن رغبتهم بالمشاركة في هذه العملية".

وتابع: "علينا أن ندع العمليات العضوية تجري قليلا، الكلام رخيص... ولا آخذ أي شيء أسمعه إلى البنك، أنا أسمع أمورا تشير إلى أنهم إذا تابعوها فإن هناك قدرة للوصول إلى تشكيل حكومة جديدة من الممكن أن تكون موحدة، وتنعكس بشكل كبير على تحقيق النجاح في اجتياز هذه الأزمة".

العملية السياسية

وأفادت تقارير أمس بأن زعماء الكتل السياسية العراقية، الممثلة في البرلمان الجديد، بدأت مشاورات فعلية للتوصل الى تسوية لانتخاب رئيس للبرلمان الجديد، وبدء مشاورات جدية لانتخاب رئيس حكومة.

وكان "التيار الصدري" تشدد في موقفه أمس من بقاء رئيس الحكومة نوري المالكي لولاية ثالثة، وأعلنت "كتلة الأحرار" التابعة له انها سترفض أي مرشح من حزب الدعوة، الذي ينتمي اليه المالكي، وانها ستدفع بمرشح مستقل اذا رشح اي عضو في "الدعوة".

ألف قتيل

في غضون ذلك، أعلنت الأمم المتحدة أمس أن أكثر من ألف شخص قتلوا في العراق بين 5 و22 الجاري، مع بدء الهجوم الواسع الذي اطلقه تنظيم "داعش" بالتحالف مع مقاتلين آخرين.

وقال المتحدث باسم مكتب الأمم المتحدة لحقوق الإنسان روبرت كولفيل، للصحافيين في جنيف، إن 1075 شخصا على الأقل قتلوا، وأصيب 658 بجروح في البلاد، مشددا على ان هذه الأعداد "تعتبر عموما الحد الأدنى".

حديثة

وعلى صعيد التطورات الميدانية، قال ضابط في الشرطة برتبة رائد إن "الجيش في مدينة حديثة غرب بغداد (محافظة الأنبار) تسانده قوات العشائر صدوا هجوما لقوات داعش وأجبروهم على التراجع"، مضيفا أن "الجيش والعشائر شيدوا سواتر ترابية حول المدينة لمنع تقدم عناصر داعش".

ويحاول مسلحو "داعش" والتنظيمات المتطرفة الأخرى الزحف غربا في الأنبار، حيث تمكنوا من السيطرة على مدن القائم وعنه وراوة، قبل أن توقف القوات الحكومية زحفهم في حديثة.

غارات على بيجي

وفي شمال العراق، صدت القوات الحكومية هجمات جديدة على مصفاة بيجي في محافظة صلاح الدين (وسط)، والتي تعتبر أكبر مصفاة نفط في العراق، بينما قتل 19 شخصا وأصيب 17 بجروح في غارات جوية شنتها القوات العراقية فجر أمس، على أحياء في المدينة.

وأعلن قياديون من عشائر صلاح الدين ان "داعش" بات يسيطر بالكامل على المصفاة، بعد مفاوضات بين العشائر وقوات الأمن المكلفة حماية المصفاة، الا أن الحكومة العراقية نفت هذا الأمر.

غارات على القائم

الى ذلك، تعرضت مدينة القائم الحدودية مع سورية في محافظة الأنبار أمس لسلسلة غارات أوقعت 20 قتيلا على الأقل.

واعلنت هيئة الإذاعة البريطانية (بي بي سي) وقناة العراقية الرسمية، نقلا عن مصادر مقربة من رئيس الحكومة نوري المالكي، ان طائرات من دون طيار أميركية هي التي شنت الغارات. ونفى البيت الأبيض أمس أن تكون طائرات أميركية من دون طائرات شنت أي غارات في العراق.

وكانت تقارير إعلامية أشارت الى أن طائرات تابعة لنظام الرئيس السوري بشار الأسد هي التي اغارت على القائم لمنع "داعش" من ادخال أسلحة ثقيلة الى سورية.

الرطبة وطريبيل

ونقلت قناة العربية الفضائية أمس عن مصادر عشائرية قولها إن مدينة الرطبة الصحراوية في الأنبار، القريبة من الحدود مع الاردن، تعرضت لغارة جوية اسفرت عن مقتل 40 شخصا، لكن لم يتسن تأكيد هذه المعلومات.

كما نقلت القناة عن مصادر عشائرية ان العشائر مصممة على ابقاء معبر طريبيل مع الاردن، الذي خرج عن سيطرة الدولة، مفتوحا.

قاضي صدام

إلى ذلك، نفت أسرة القاضي العراقي رؤوف عبدالرحمن أمس أن يكون قد تم إعدامه على يد تنظيم "داعش"، انتقاما لحكمه بإعدام صدام حسين، مؤكدة أن القاضي لايزال حيا، وقالت الأسرة إنها "تدرس مقاضاة الصحيفة البريطانية".

(أربيل، بغداد - أ ف ب، رويترز، كونا)

«التيار الصدري» يرفض أي مرشح من حزب «الدعوة»

العشائر تبقي معبر طريبيل مع الأردن مفتوحاً

القوات العراقية تعلن صد هجوم للمسلحين على حديثة

مسلحو «داعش» خلال مسيرة احتفالية في الموصل مساء أمس الأول (رويترز)

البرزاني: على الأكراد اغتنام الفرصة وتحديد مصيرهم

«يجب أن يتنحى المالكي... وداعش استغل استياء العراقيين منه»

قال رئيس إقليم كردستان العراق مسعود البرزاني في مقابلة مع "سي أن أن" مساء أمس الأول إن "الأكراد لم يتسببوا في انهيار العراق بل غيرنا كان السبب، ولا يمكننا أن نظل رهائن للمجهول. آن الأوان لكي يحدد الأكراد هويتهم ويرسموا مستقبلهم".

ورأى البرزاني أن "الأحداث الأخيرة في العراق أكدت أن الشعب الكردي عليه أن يغتنم الفرصة الآن، وأن على الشعب الكردي أن يحدد مستقبله"، مشيراً إلى أنه سيطرح موضوع استقلال كردستان على وزير الخارجية الأميركية جون كيري خلال لقائهما.

وقال في هذا السياق: "سأطرح على كيري السؤال التالي: إلى متى يجب على الشعب الكردي أن يبقى على هذا الحال؟"، مضيفاً: "الشعب الكردي لديه الحق في تحديده مصيره وحده".

ولفت الى أن "الولايات المتحدة منحت الفرصة لجميع العراقيين لبناء دولة حضارية وديمقراطية ومتعددة الأطراف، ولكن لسوء الحظ لم يتمكن الآخرون من استغلال الفرصة ذاتها"، مؤكداً أن "نجاح إقليم كردستان هو النجاح الوحيد الذي نتج عن السياسات الأميركية".

وأكد البرزاني أنه يمكن أن تتم مصالحة في إطار الدولة العراقية، مشترطاً لذلك "وجود تفاهم بين الشيعة والسنة، وضمان لشراكة حقيقية في السلطة"، لكنه أضاف:"الوضع معقد جداً، والمسؤول عما حدث يجب عليه التنحي".

وعند سؤاله إن كان المالكي المقصود بذلك، أجاب: "بالطبع، فهو القائد العام للجيش، وقد بنى لنفسه جيشاً من أنصاره شخصياً، وليس من أنصار الدولة، وقد تلاعب بالسلطة والقوة، وقاد الجيش، وهذه كانت النتيجة".

وأكد البرزاني أن "المالكي لم يطلب من البيشمركة القتال ضد داعش، بل على العكس عارض أي طلب لتقديم المساعدة"، مضيفاً أن "كل ما يحدث لم يقع بسبب تنظيم داعش وحده، بل إن التنظيم استغل استياء الشعب العراقي من المالكي"، مؤكداً ضرورة "التفرقة بين الحقوق المشروعة وبين ما يحاول الإرهابيون تحقيقه".

وعن كركوك المتنازع عليها بين العرب والأكراد والتركمان، والتي سيطرت عليها قوات البيشمركة الكردية بعد الأحداث الأخيرة، قال البرزاني: "لم يكن لدينا شك في أي وقت في أن كركوك تعتبر جزءاً من كردستان، وقد حاولنا ضمها منذ عشر سنوات".

«داعش» يفرض الجزية على مسيحيي الموصل

قالت صحيفة "ليبراسيون" الفرنسية أمس أنه بعد سيطرة تنظيم "داعش" على مدينة الموصل فرض على المسيحيين الذين لايزالون في المدينة دفع الجزية.

وأشارت الصحيفة الفرنسية اليسارية الى أنه استناداً الى عدد من الشهادات، تلقت العائلات المسيحية في الموصل اتصالات هاتفية جرى ابلاغهم خلالها بأن عليهم دفع الجزية من أجل حمايتهم.

وتتراوح قيمة الضريبة الجديدة ما بين 250 دولاراً على كل شخص يعمل، و500 دولار على الازواج.

ونقلت الصحيفة عن اسقف الكنيسة الكلدانية عيسى طاهر قوله إن المسيحيين في الموصل امامهم ثلاثة خيارات: اما دفع الجزية او الدخول في الإسلام او الرحيل.

ويبلغ عدد المسيحيين في الموصل نحو 500 ألف شخص من اصل مليوني نسمة. وكثير منهم فروا من المدينة خلال السنوات العشر الاخيرة.

بغداد تمنح المستشارين الأميركيين العسكريين حصانة قضائية

أعلن البيت الأبيض مساء أمس الأول أن السلطات العراقية قدمت في رسالة دبلوماسية رسمية ضمانات قانونية لحماية المستشارين العسكريين الأميركيين الذين تنوي واشنطن ارسالهم الى العراق.

وأعلنت وزارة الدفاع الأميركية (البنتاغون) ان المستشارين الذين أمر الرئيس باراك أوباما بإرسالهم الى العراق سيتمتعون بحصانة من مقاضاة محتملة أمام المحاكم العراقية، ما يفتح المجال أمام بدء إرسال نحو 300 مستشار عسكري على دفعات.

وقال الناطق باسم "البنتاغون" الأدميرال جون كيبري إن الحماية القانونية التي وعدت بغداد بتقديمها للمستشارين الاميركيين "مناسبة للمهمة الاستشارية والتقييمية القصيرة المدى التي سيقوم بها جنودنا في العراق"، مضيفاً: "بهذا الاتفاق سنكون قادرين على البدء بتشكيل أول فريق للتقييم".

وأكدت المتحدثة باسم وزارة الخارجية الأميركية ماري هارف أن أي انتهاك للقواعد من قبل المستشارين الذين أرسلوا إلى العراق سيتم التعامل معه وفقاً للقانون العسكري الأميركي الذي يطبق على جميع أفراد القوات المسلحة الأميركية، لا القوانين العراقية.

وكان موضوع الحصانة القضائية للجنود الأميركيين في العراق، وعدم موافقة بغداد على هذا الأمر، أدى الى فشل التوصل الى اتفاق بين بغداد وواشنطن بشأن وضع القوات الأميركية في البلاد، وبالتالي انسحاب جميع القوات الأميركية من العراق في نهاية عام 2011.

وكشف مسؤولون أميركيون أن فرق المستشارين ستركز على تقييم قدرات الجيش العراقي، بجانب تقييم نوع وكم الأسلحة الأميركية الصنع التي استولى عليها مسلحو "داعش" من الجيش العراقي، بجانب تقييمات استخباراتية حيال استراتيجية تنظيم "داعش" ونوعية الأسلحة بحوزته وتحركات مقاتليه.

متطوعون للقتال في صفوف الجيش العراقي خلال تدريبات في النجف أمس الأول (رويترز)

سلة أخبار

طهران ربطت إبعاد المالكي بتنازلات «نووية»

قالت صحيفة "الاندبندنت" البريطانية أمس، إن "الزعيم الإيراني علي خامنئي حذر من التدخل الأميركي في العراق، ولكن مسؤولين أميركيين يزعمون أن إيران تريد استخدام تعاونها في التغيرات السياسية في بغداد لانتزاع تنازلات في المفاوضات بشأن البرنامج النووي الإيراني"، موضحة أن "مسؤولين أميركيين أبلغوا القادة العراقيين أن الإيرانيين ربطوا موافقتهم على رحيل رئيس الوزراء العراقي نوري المالكي بتحقيق قدر أكبر من المرونة من جانب الولايات المتحدة بالسماح بتخصيب اليورانيوم لإيران".

الكتل العراقية تجتمع مجددا بمنزل الجعفري

قال المتحدث باسم تيار الإصلاح الذي يتزعمه إبراهيم الجعفري، أحمد جمال أمس، إن «قادة الكتل السياسية سيعقدون اجتماعاً جديدا في منزل الجعفري لمناقشة عقد الجلسة البرلمانية الأولى لمجلس النواب الجديد»، موضحاً أن «الاجتماع سيخرج بوضع اللمسات وخارطة طريق لعقد الجلسة التي تتضمن انتخاب رئيس المجلس ونائبيه»، ولم يذكر اليوم والوقت للاجتماع. وأوضح جمال أن «التحالف الوطني باعتباره الكتلة الكبرى لم يحسم موقفه بشأن مرشح رئاسة الوزراء».

تطورات العراق تهيمن على جولة هاموند الخليجية

استهل وزير الدفاع البريطاني فيليب هاموند أمس، جولة خليجية تشمل السعودية والكويت والإمارات وقطر، تهيمن عليها التطورات في العراق وخطر تمدد تنظيم «داعش».

والتقى هاموند ولي العهد نائب رئيس مجلس الوزراء وزير الدفاع السعودي الأمير سلمان بن عبدالعزيز في جدة.

وقالت مصادر السفارة البريطانية في الرياض إن هاموند جدد لولي العهد السعودي «التزام بلاده بأمن المملكة وأنها لن تسمح بالمساس بذلك من أي جهة كانت». من جانبه، أكد الأمير سلمان أن بلاده «قادرة على الدفاع عن أمنها والحفاظ على استقرارها»، داعياً إلى «ضرورة تضافر الجهود الإقليمية والدولية والعمل معا باتجاه إزالة كل أسباب التوتر وتدهور الأوضاع الأمنية في المنطقة».

اغتيال مسؤول تركماني في كركوك

قُتِل رئيس مجلس مدينة كركوك منير القافلي وهو سياسي تركماني بارز في هجوم مسلح في وسط المدينة الواقعة شمال العراق أمس.

وتخضع عدة مناطق في محافظة كركوك تقع الى الجنوب والغرب من مدينتها منذ عدة أيام لسيطرة مسلحين أغلبهم من تنظيم "الدولة الاسلامية في العراق والشام" الاسلامي المتطرف، في حين تسيطر قوات "البيشمركة" الكردية على مدينة كركوك وبعض النواحي القريبة من حدود إقليم كردستان.

(كركوك - أ ف ب)

لبنان: «الضاحية» تنجو من مجزرة ومخاوف من تصعيد في رمضان

• مقتل رجل أمن وجرح 30 • سلام: محاولة لاستيراد الفتنة • المشنوق: الأمن مازال ممسوكاً

بيروت - الجريدة.

نجت ضاحية بيروت الجنوبية من مجزرة محققة بعد أن فجر انتحاري سيارة مفخخة قرب حاجز للجيش ومقهى كان مكتظاً بالرواد في منطقة الطيونة، دون أن يتمكن من الوصول إلى هدفه، بينما تصاعدت المخاوف من تصعيد أمني وعودة مسلسل التفجيرات مع اقتراب شهر رمضان المبارك.

عاد مسلسل التفجيرات ليرعب اللبنانيين على أبواب موسم صيف كان يُنتظر منه أن يعوّض اللبنانيّين ما فاتهم في العامين المنصرمين، وتصاعدت المخاوف الأمنية مع اقتراب حلول شهر رمضان المبارك.

وبعد انفجار ضهر البيدر، اهتزت ضاحية بيروت الجنوبية معقل «حزب الله» قرابة منتصف ليل الاثنين - الثلاثاء بانفجار انتحاري عند مستديرة شاتيلا في الطيونة، حيث يقع حاجز للجيش اللبناني ومقهى «أبوعساف» الذي كان مكتظاً بالرواد، ما أدى إلى استشهاد المفتش الثاني في الأمن العام عبدالكريم حدرج وجرح 30 شخصا.

ونجت الضاحية من مجزرة محققة، بعد أن فشل الانتحاري في الوصول الى هدفه.

وبحسب المعلومات، فإن شابا ثلاثينياً يشتبه في أنه سوري الجنسية قاد السيارة المفخخة بنحو 25 كيلوغراما من المواد المتفجرة. وأفاد شهود عيان انهم شاهدوا سيارة بيضاء تخترق الشارع عكس السير، ولم تمتثل لإشارة التوقف عند حاجز الجيش قبل تفجيرها.

«حزب الله»

وأدان «حزب الله» في بيان أمس التفجير، مشيداً بـ«الانجازات الأخيرة للمؤسسات العسكرية والأمنية المعنية»، وداعيا إلى «الاستمرار في جهودها المباركة من أجل إفشال المؤامرات والمخططات الإجرامية ضد لبنان واللبنانيين». كما أهاب باللبنانيين «التحلي بأعلى درجات الوعي والمسؤولية لتفويت الفرصة على المتربصين بالوطن وأهله شراً».

سلام

بدوره، استنكر رئيس الحكومة تمام سلام في تصريح التفجيرَ، ووصفه بأنه «عملٌ ارهابي بشع»، داعياً اللبنانيين الى «اليقظة والوعي لقطع الطريق على العابثين بأمن البلاد ومحاولات زرع بذور الشقاق بين اللبنانيين».

وقال إن «هذا العمل الإجرامي الذي استهدف مدنيين أبرياء في منطقة سكنية آمنة، هو محاولة مكشوفة لزعزعة استقرار لبنان وضرب وحدته الوطنية، بل والعبث بأسس الكيان، عبر استيراد الفتنة المذهبية التي تدور رحاها للأسف في جوارنا الإقليمي».

وأضاف أن «لبنان ليس صندوق بريد لأحد، ولن يكون ساحة للعبث الطائفي أو المذهبي، وهذه المخططات ستبوء حتما بالفشل بفضل حكمة اللبنانيين وقواهم الفاعلة».

وتابع: «هذه القوى مطالبة اليوم بأن ترتقي الى مستوى المرحلة الراهنة، وما تطرحه من تحديات متعددة الاشكال، عبر تحصين البلاد بخطوات سياسية أولاها تفعيل عمل المؤسسات الدستورية لتمكينها من القيام بعملها، وعدم التلكؤ تحت أي ذريعة كانت في انتخاب رئيس للجمهورية».

وختم الرئيس سلام بدعوة اللبنانيين إلى «عدم الاستسلام للمخاوف»، قائلا: «إذا كانت أجهزتنا الأمنية، بل وأقوى الأجهزة في العالم، غير قادرة على إقفال كل المسارب التي يمكن أن يتسلل عبرها الإرهاب الأسود، فإنها قادرة بالتأكيد على إحباط خطط هذا الإرهاب وإفشال استهدافاته، وضمان مستوى عال من الحصانة الوطنية بما يطمئن اللبنانيين الى حاضرهم وسلامة عيشهم».

وأكد وزير الداخلية والبلديات نهاد المشنوق أن «الأمن مازال ممسوكاً، والدليل الارباك في التفجيرين الأخيرين».

وقال المشنوق بعد لقائه رئيس مجلس النواب نبيه بري: «لا يمكن ان يستقر الوضع الأمني طالما لا يزال الانغماس اللبناني في النيران السورية ان كان مع النظام او ضده»، مضيفا: « اذا استمر ارتباطنا بالجو السوري فإن الحريق سيستمر».

العمل الحكومي

في سياق منفصل، ومع انقضاء شهر على شغور موقع الرئاسة الأولى، نجحت المشاورات والاتصالات التي جرت الأسبوع الماضي في حصد توافق سياسي على إحياء العمل الحكومي.

وتم التوافق على آلية للعمل الحكومي تقضي بأن تمارس مجموعة من الوزراء صلاحية الرئيس في التوقيع على المراسيم الصادرة عن مجلس الوزراء، تتغير تبعاً لوتيرة الجلسات وجدول أعمالها بحيث لا تحتكر المجموعة عينها سلطة تسيير عمل الحكومة. ويقضي الاتفاق بالمداورة بين اعضاء المجموعة الوزارية وفقاً لتمثيلها السياسي والطائفي. وينتظر أن تكون جلسة الخميس أول اختبار للتضامن الحكومي في هذا الشأن.

التوافق على آلية للعمل الحكومي في ظل الشغور الرئاسي

موقع انفجار الضاحية كما بدا أمس (إي بي أيه)

عبد الكريم حدرج شاب شجاع أفشل «انفجار الطيونة»

عبدالكريم حدرج

قبل دقائق من حصول التفجير في منطقة الطيونة بالضاحية الجنوبية لبيروت منتصف ليلة الاثنين - الثلاثاء، اعترض أحد عناصر الأمن العام اللبناني، وهو عبدالكريم حدرج (20 عاما)، سائقَ السيارة المفخخة بعد الاشتباه فيه، فأقدم هذا الأخير على التفجير، ما تسبب في مقتل الشاب الشجاع، لكن تجنبت المنطقة كارثة محتملة.

وقضى حدرج، الشاب ذو الشعر الأسود والعينين الثاقبتين والملامح الطفولية، في التفجير الانتحاري الذي وقع قرب حاجز للجيش اللبناني في منطقة الشياح، وعلى بعد أمتار من مقهى مكتظ بعشرات الشبان الذين كانوا يتابعون مباراة ضمن كأس العالم لكرة القدم. كان عبدالكريم عائدا الى منزله بسيارته برفقة زميله في الأمن العام علي جابر قرابة الساعة الثانية عشرة ليل الاثنين - الثلاثاء. ويروي مسؤول في الامن العام انه لدى وصولهما الى اسفل المبنى الذي يقطنه، «اشتبها في سيارة تتقدم بعكس السير قبل ان تتوقف في منتصف الطريق، ويترجل منها شخص، فأوقفاه وسألاه عن سبب توقفه بهذا الشكل، فأجابهما ان مفتاح السيارة انكسر ولم يعد قادراً على تشغيلها».

لكنهما لم يقتنعا، وطلبا منه أوراقه. وينقل أحد رفاقهما عن جابر الذي يعالج من جروح أصيب بها في الانفجار في احد مستشفيات بيروت، قوله ان «حدرج كان ينظر الى الاوراق، وبقي مع الرجل ليحول دون هروبه، بينما توجهت الى حاجز الجيش القريب لطلب مساندة». بعد لحظات، وقع الانفجار.

ويقول زوج عمته «عبدالكريم حمى المنطقة ونجّاها من مجزرة كانت ستودي بعشرات الشهداء»، مشيرا الى ان «المقهى كان مكتظا بنحو مئتي شخص» يتابعون مباراة البرازيل والكاميرون في المرحلة الثالثة من الدور الأول لكأس العالم.

وقال مسؤول في الامن العام: إن «الأمن العام يعتبر ان حدرج افتدى سكان المنطقة» حيث يقيم مع أهله، مضيفاً: «لو أتيح للانتحاري ان يصل الى اي تجمع عسكري او سكاني، لوقعت كارثة».

وقبل ظهر أمس كانت عائلة حدرج، المتحدر من بلدة البازورية في جنوب لبنان، تتقبل التعازي «باستشهاده» في مقبرة «روضة الشهيدين» في الشياح، علما أن وفاته لم تعلن رسميا بعد، في انتظار انجاز فحوص الحمض النووي، بعدما أدى قربه من مكان الانفجار الى تناثر جثته أشلاء.

ووقف فضل حدرج، والد عبدالكريم، خارج قاعة العزاء يدخن سيجارة تلو الأخرى، وقد احمرت عيناه الزرقاوان بفعل الدموع التي ذرفها. وتحلق بصمت حول الرجل أقارب وأصدقاء، اضافة الى ضباط و«رفاق سلاح» من الأمن العام. ورفض فضل التحدث الى وسائل الاعلام، متمتما بصوت خفيض «عبدالكريم بطل. أنا فخور به». تقدم منه شبان وعانقوه، متوجهين إليه بالقول «أنت أب البطل»، فرد بخجل «الله يحميكم جميعا!»، قبل ان يعاود دخول القاعة، حيث أمكن ايضا مشاهدة زوجته وابنتيه في حالة من الحزن الشديد والبكاء المتواصل.

سورية: «داعش» يوسّع معركته ضد المعارضة في حلب... و«النصرة» تعدم أحد قيادييه

إسرائيل تتهم قوات الأسد بتنفيذ هجوم الجولان

توسعت دائرة الاقتتال بين كتائب المعارضة السورية وتنظيم الدولة الإسلامية في العراق والشام (داعش)، لتشمل ريف محافظة حلب، إضافة إلى المعارك الضارية بين الطرفين في دير الزور، حيث أعدمت جبهة النصرة ممثل تنظيم القاعدة في سورية، أحد القادة المنشقين عنها.

وأفاد المرصد السوري لحقوق الإنسان أمس بأن محور هذه الاشتباكات، التي وصفها بالأعنف، كان قرية تل مضيق ومحيطها بريف حلب الشرقي، موضحا أن المواجهات شملت كذلك بلدتين أخريين عقب قصفهما صباح أمس من قبل مقاتلي الدولة الإسلامية بقذائف الهاون. وفي دير الزور، أعدمت جبهة النصرة قائد لواء إسلامي انشق عنها وبايع «داعش» قبل أيام، عقب اعتقاله على أطراف مدينة موحسن بالريف الشرقي للمدينة، التي شهدت، مقتل مسلح جراء إصابته في انفجار لغم أرضي في حي الكنامات.

وبحسب المرصد، فإن عبوة ناسفة انفجرت بعد منتصف ليل الاثنين- الثلاثاء في منطقة الهجانة بمدينة البوكمال، دون أنباء عن إصابات.

وفي محافظة حلب، استهدفت الكتائب الإسلامية بقذائف الهاون نقاط تمركز لقوات النظام في محيط الجامع الأموي بالمدينة القديمة، ما أسفر عن سقوط قتلى وجرحى في صفوف القوات الحكومية واحتراق العديد من المحال التجارية ومبنى سكني في حي جب القبة، بينما ارتفع إلى 5 (طفلان وامرأتان ورجل) عدد الشهداء الذين قضوا جراء قصف الطيران المروحي ببرميل متفجر منطقة بحي الهلك صباح أمس.

سوريون يبحثون عن شيء نافع وسط أنقاض منازلهم في حي الصاخور بحلب أمس (رويترز)

وفي محافظة حماة، استهدفت الكتائب الإسلامية بقذائف الهاون حاجز تل ملح بريف المدينة الغربي وتجمعات لقوات النظام على أطراف بلدة مورك، بينما اقتحمت قوات الأسد قريتي جنان وكريمش بالريف الجنوبي، ونفذت حملة دهم واعتقال عشوائي طالت عددا من المواطنين.

وفي دمشق، تبادلت الأطراف الموقعة على اتفاق تحييد مخيم اليرموك للاجئين الفلسطينيين جنوب دمشق الاتهامات حول المماطلة في تنفيذ بنوده لإنهاء الأزمة.

واتهمت مصادر متابعة لملف أزمة المخيم مجموعات مسلحة في داخله بالمماطلة في تنفيذ عدد من بنود اتفاق تحييد المخيم، الذي ينص على وضع نقاط تمركز حول حدود المخيم الإدارية، لضمان عدم دخول أي مسلح من الخارج إلى داخله، لكن المسلحين يماطلون في وضع هذه المراكز وينتشرون فيها. وأوضحت أن الاتفاق يتضمن تشكيل لجنة عسكرية مشتركة متفق عليها، وقوة أمنية لحفظ الأمن داخل المخيم إلا أن المسلحين لم يختاروا حتى الآن الـ50 شخصا منهم ليشاركوا في هذه اللجنة التي ستضم أيضاً 50 عنصرا من الفصائل الفلسطينية.

وذكرت ان الطرف الحكومي السوري، الذي وقع على الاتفاق، طلب من ممثلي منظمة التحرير الفلسطينية وتحالف الفصائل الفلسطينية التريث والاستمرار في الحوار.

من جانبه، اكد الجانب الحكومي السوري انه لم يقصر مطلقا في تنفيذ الاتفاق، كما تقول المجموعات المسلحة، متهما هذه المجموعات بالتقصير وتعطيل تنفيذ الاتفاق، كما عطلوا في السابق تنفيذ المبادرة التي تم التوصل اليها اواخر ديسمبر من العام الماضي الخاصة بانهاء ازمة المخيم، مشيرا الى ان المشكلة عند المسلحين لا عند الدولة.

في غضون ذلك، اتهم وزير الخارجية الإسرائيلي أفيغدور ليبرلمان أمس قوات الأسد بإطلاق صاروخ أسفر الأحد عن مقتل عربي إسرائيلي، وقال للإذاعة العامة: «حصلنا على كل التحليلات والمعلومات الاستخبارية، ومن الواضح أن المسؤول هو السلطات السورية».

وأضاف ليبرلمان أن «قوات الأسد أطلقت النار باتجاه المواطن الإسرائيلي وباتجاه السيارات التي توقفت بالقرب من الحدود، وعليها (القوات السورية) أن تدفع الثمن».

وقتل الفتى الإسرائيلي (13 عاماً)، وهو ابن مقاول لدى وزارة الدفاع الإسرائيلية، في الجزء المحتل من هضبة الجولان الأحد، بعدما استهدف صاروخ سيارة كان يستقلها مع والده.

(دمشق، القدس - أ ف ب، رويترز، د ب أ، كونا)

مشعل يبارك أَسْر المستوطنين

نتنياهو يثني على عباس ويجدد إدانته لنهج «حماس»

غزة - سمية درويش

سعى رئيس المكتب السياسي لحركة «حماس» خالد مشعل إلى «رفع الحرج» عن حركته التي أبرمت اتفاق مصالحة مع السلطة الفلسطينية بعد اتهام إسرائيل لها بالوقوف وراء اختفاء ثلاثة مستوطنين في الضفة الغربية وشنها حملة شرسة على الأراضي الفلسطينية بحثا عنهم، حيث نفت علمها بهوية الخاطفين دون أن تدينهم.

وأكد مشعل في مقابلة مع قناة «الجزيرة» القطرية أنه لا يملك معلومات عن هوية خاطفي الإسرائيليين، قائلا «بكل صراحة ليس لدينا معلومة عما جرى»، ومضيفاً إذا ما كان اختفاء المستوطنين الثلاثة هو بالفعل «عملية أسر»، فإنها عملية «منطقية ورد طبيعي على الانتهاكات التي تمارسها سلطات الاحتلال».

وتابع مشعل «نبارك كل عملية مقاومة ضد الاحتلال، وعليه أن يدفع ثمن غطرسته وتفاخره بالقوة»، مشدداً على أن مئات آلاف المستوطنين في الضفة الغربية والقدس «يمارسون القتل واقتحام البيوت وحرق المساجد وسط صمت من المجتمع الدولي».

واعتقل الجيش الإسرائيلي 360 شخصاً وقتل 4 فلسطينيين في إطار الحملة التي يشنها للعثور على الشبان المختطفين منذ 12 يوما، وتفكيك البنية التحتية لـ«حماس».

ورداً على دفاع الرئيس الفلسطيني محمود عباس عن التنسيق الأمني مع إسرائيل للعثور على المختطفين وإدانته لعملية الخطف، قال مشعل إنه «غير معقول أن يكافأ الإسرائيلي على جرائمه بالتنسيق الأمني».

في المقابل، اعتبر رئيس الوزراء الإسرائيلي بنيامين نتنياهو أن «تصريحات مشعل، أثبتت أن حماس ملتزمة بمحاربة إسرائيل وجميع مواطنيها».

واستنكر نتنياهو «إشادة مشعل باختطاف شبان إسرائيليين أبرياء كانوا في طريقهم إلى بيتهم عائدين من المدرسة»، لكنه وفي أول تصريح إيجابي أشاد بموقف عباس من خطف المستوطنين، واصفا تصريحاته بهذا الخصوص بـ«الكلمات المهمة».

بوتين يتخلى عن «التدخل في أوكرانيا»

بوروشينكو يرحب ويعتبرها خطوة عملية أولى لحل الأزمة

دعا الرئيس الروسي فلاديمير بوتين أمس البرلمان الروسي إلى إلغاء الاذن بالتدخل عسكريا في أوكرانيا الذي طلبه في مارس، وفق ما نقلت وكالات الانباء الروسية عن الكرملين، في خطوة تساهم في تخفيض التوتر في اوكرانيا غداة إعلان الانفصاليين الاوكرانيين الموالين لروسيا قبول وقف اطلاق النار في شرق اوكرانيا.

وقال الناطق باسم بوتين ديميتري بيسكوف إن «الرئيس اقترح على مجلس الاتحاد إلغاء القرار الصادر في الأول من مارس حول اللجوء إلى الجيش الروسي في أراضي أوكرانيا»، مؤكدا أن هذا القرار اتخذ بهدف تطبيع الوضع في أوكرانيا.

وقدم الرئيس الروسي طلبه في رسالة بعث بها إلى مجلس الاتحاد قبل أن يبدأ زيارته الرسمية للنمسا. وقال مسؤول في مجلس الاتحاد اندري ليموف أمس إن «أعضاء مجلس الشيوخ سيلغون ابتداء من الاربعاء الإذن بالتدخل عسكريا في أوكرانيا».

وهذا القرار، الذي اتخذ رسميا في مارس بحجة ضرورة الدفاع عن المواطنين الناطقين بالروسية في أوكرانيا، ساهم في زيادة التوترات في حين حشدت روسيا مئات آلاف الجنود على الحدود الأوكرانية في إطار مناورات عسكرية.

ورحب الرئيس الأوكراني بترو بوروشينكو أمس بالخطوة الروسية واعتبرها «الخطوة العملية الأولى من الكرملين تجاه تسوية الأزمة».

(موسكو، كييف- أ ف ب، رويترز)

سلة أخبار

حزب أردوغان يعلن مرشحه الرئاسي أول يوليو

أعلن مسؤول في حزب العدالة والتنمية، الحاكم في تركيا أمس، أن الحزب سيعلن مرشحه في انتخابات الرئاسة في الأول من يوليو. ومن المتوقع ان يرشح الحزب رئيس الوزراء رجب طيب أردوغان. وستكون هذه أول انتخابات يختار فيها الأتراك رئيسهم بشكل مباشر. ولم يخف أردوغان، الذي يهيمن على السياسة التركية منذ أكثر من عشر سنوات، طموحه لخوض السباق على منصب الرئيس، الذي قال إنه سيصبح بصلاحيات أقوى. لكنه لم يعلن حتى الآن رسميا ترشحه للانتخابات.

(أنقرة - رويترز)

الصين تبث صوراً لهجمات تنسبها لمتشددين إسلاميين

بث التلفزيون الصيني الرسمي أمس مشاهد مروعة لما وصفته الحكومة بأنه هجمات إرهابية نفذها متشددون إسلاميون من إقليم شينغيانغ في أقصى غرب البلاد، في خطوة تهدف إلى تكثيف حملتها الدعائية لمواجهة تصاعد أعمال العنف.

وبثت المشاهد على تلفزيون «سي سي تي في»، الناطق بالإنكليزية، في برنامج عن التهديد الذي تقول الصين إنها تواجهه في شينغيانغ، ومن بينها مشاهد سجلتها كاميرات مراقبة لهجوم حدث عند الجهة الشمالية من ميدان تيانامن في العاصمة بكين أكتوبر الماضي.

(بكين - رويترز)

سفراء يهاجمون بلير

انضم بعض السفراء البريطانيين إلى حملة مناهضة لرئيس الحكومة البريطانية السابق طوني بلير، ودعوا الى ازاحته من منصبه كمبعوث اللجنة الرباعية للسلام بالشرق الأوسط، بعد محاولته إعفاء نفسه من المسؤولية تجاه الأزمة بالعراق، بحسب صحيفة الغارديان. ووصف الموقعون على الحملة، ويقودهم سفير بريطانيا في إيران ريتشارد دالتون، إنجازات رئيس الوزراء السابق كمبعوث للشرق الأوسط بأنها تافهة. ورأى هؤلاء السفراء في حملتهم أن غزو العراق عام 2003 كان سببا رئيسيا في ظهور الإرهاب الأصولي في أرض لم تشهد على وجوده من قبل.

خطف عشرات النساء في نيجيريا

قتل 30 شخصا على الاقل، واختطفت أكثر من 60 سيدة وفتاة في شمال شرق نيجيريا، على يد عناصر يشتبه في انتمائها إلى جماعة بوكو حرام أمس الأول، وفق ما نقل مسؤول محلي وقيادي في ميليشيا محلية.

واختطفت المجموعة الأسبوع الماضي، خلال سلسلة هجمات شنتها جماعة بوكو حرام في قرية كومابزا بمقاطعة دامبوا في ولاية بورنو. وأسفرت تلك الهجمات عن مقتل 30 شخصا على الأقل، وفق سكان استطاعوا الفرار من العنف.

(لاغوس - أ ف ب)

السيسي يقاسم المصريين ثروته ويحث على التقشف والتضحيات

• الرئيس: المنطقة العربية أمانة في رقبتنا... والجيش ليس ملكاً لأحد • «المركزي» يخصص حساباً لتلقي التبرعات

القاهرة، سيناء - أيمن عيسى وعادل زناتي وعلا عادل ومصطفى سنجر

في خطوة اعتبرها مراقبون تمهيداً لتقليص حجم الدعم الحكومي وفرض المزيد من الضرائب، وإحراج كبار رجال الأعمال للتنازل عن جزء من أرصدتهم للنهوض بأوضاع البلاد، أعلن الرئيس المصري عبدالفتاح السيسي، أمس، تبرعه بنصف ثروته ونصف راتبه لمصر، مشيراً إلى أن الجيش ليس ملكاً لأحد.

في مبادرة اعتبرها مراقبون محاولة للضغط على رجال الأعمال المصريين، ليكون لهم دور في إنعاش خزانة الدولة التي تعاني، بادر الرئيس عبدالفتاح السيسي أمس بالتبرع بنصف ممتلكاته الشخصية، حتى التي ورثها عن أبيه، وكذا نصف راتبه، لمصلحة مصر، داعيا المصريين إلى تقديم تضحيات من أجل خفض عجز موازنة السنة المالية 2014-2015 والسيطرة على الدين العام بما يمهد في الوقت ذاته لاعتماد سياسة التقشف وفرض المزيد من الضرائب.

وخلال كلمة ألقاها أمام حفل تخريج دفعات جديدة للكليات العسكرية بمقر الكلية الحربية شرق القاهرة، طالب السيسي الشعب بالمشاركة في تحمل طبيعة المرحلة الحالية، معلناً إجراءات تقشف بداية من تخفيض راتبه من 42 ألف جنيه، وهو الحد الأقصى للرواتب في الدولة إلى النصف، مطالباً أبناء الشعب المقتدرين، بالتبرع لبناء مصر، والقيام بإجراءات لتخفيض عجز الموازنة العامة، معلناً رفضه للمطالب الفئوية، راهناً، بقوله: «لن ألبي مطلباً فئوياً واحداً».

وقال السيسي في كلمته «كان هناك أمس نقاش مع السيد رئيس الوزراء ووزير المالية ووزير التخطيط ونخبة من الوزراء حول موازنة عام 2014-2015... أنا قلت لا أستطيع الموافقة عليها، وجدت عجز الموازنة يزيد... قلت نراجع الموازنة لأنني لا أستطيع تحمل الموافقة عليها بهذا العجز الذي يعني وصول الدين العام للبلاد إلى أكثر من تريليوني جنيه».

وتتضمن خطة الموازنة التي كشفت الحكومة عن ملامحها في مايو بالفعل خفضا كبيرا في دعم المواد البترولية مع نمو اقتصادي مستهدف بنسبة 3.2 في المئة وعجز كلي متوقع بنسبة 12 في المئة من الناتج المحلي الاجمالي.

وفي السياق، أكد السيسي وقوف مصر والقوات المسلحة ضد أي أخطار تحدق بالمنطقة العربية، وقال إن الجيش المصري هو الضمير الحر للوطنية، والجيش ليس ملكاً لأحد، وأضاف: «مصر والمنطقة أمانة في رقبتنا جميعاً وقادرون على حفظ الأمن».

وفي رسالة أخرى للداخل والخارج، شدّد السيسي على رفضه ورفض الدولة المصرية التعليق على أحكام القضاء، في إشارة إلى حكم أصدرته محكمة مصرية أمس الأول بسجن صحافيين يعملون في قناة «الجزيرة» القطرية، قائلا «القضاء المصري مستقل وشامخ، ولا يمكن لأحد الاقتراب من مؤسسات الدولة، ولا نعلق على الأحكام، حتى حال عدم تفهم الآخرين لها».

السيسي يقلد أحد طلاب الكلية الحربية وساما أثناء حفل التخرج في القاهرة أمس (رويترز)

ردود فعل

تصريحات الرئيس السيسي أثارت ردود فعل واسعة، خاصة أنها جاءت بعد ساعات من تصريحات إعلامية سارت في اتجاه تقليص الدعم الحكومي، على لسان وزير الكهرباء والطاقة، محمد شاكر، الذي أكد أنه «تتم حالياً إعادة هيكلة أسعار الكهرباء»، موضحاً أن الأسعار المتدنية لخدمات الكهرباء تمثل ضغطاً كبيراً على الحكومة، وتصعب الدخول في استثمارات تكنولوجية جديدة.

وفي أول رد فعل، بعد مبادرة السيسي، أعلن البنك المركزي أمس، فتح حساب خاص برقم (37037)، ليشكل الوعاء الذي سيتم من خلاله تلقي التبرعات لدعم الاقتصاد الوطني.

حزبياً، رحب عضو الهيئة العليا بحزب «الوفد»، ياسر حسان، بالمبادرة، معتبراً أنها دعوة إلى رجال الأعمال والقادرين للتبرع لمصر، لأن البلد في حاجة إلى مساعدتهم، في ظل صعوبة الموقف الاقتصادي، بينما قال رئيس حزب «المؤتمر» عمر المختار صميدة، في بيان رسمي له، إن «الرئيس قدَّم مثالاً وقدوة للحاكم العادل، المؤمن، ويجب أن يقتدي به الجميع».

في السياق، ثمنت المبادرة، أستاذة الاقتصاد في الجامعة الأميركية والقيادية بحزب «الدستور» بسنت فهمي، ووصفتها بالبداية الجيدة للسيسي، ليكون قدوة لرجال الأعمال، في ضوء كارثية الوضع الاقتصادي للبلاد.

وعلى النقيض، اعتبر رئيس مركز النيل للدراسات الاقتصادية، عبدالخالق فاروق، أن مبادرة الرئيس رمزية ومحمودة، لكنها تبعدنا عن إدراك حقيقة الأزمة، وهي العجز عن تلبية المطالب الفئوية بسبب عجز الموازنة.

محاولة هروب

ميدانياً، أحبطت قوات الأمن فجر أمس، محاولة هروب سجناء من غرف الحجز داخل قسم شرطة «الموسكي» بوسط القاهرة، بعدما سادت حالة من الهرج والمرج داخل الحجز، ما أدى إلى وقوع اشتباكات بين الأهالي ورجال الأمن الذين أطلقوا أعيرة نارية في الهواء لإبعاد الأهالي عن محيط القسم.

وقال مصدر أمني إنه تم نشر قوات حول القسم بعد تجمهر الأهالي للاطمئنان على ذويهم، وتمت الاستعانة بوحدات الانتشار السريع لتقديم الدعم بعد إحباط محاولة الهروب، في حين أكد مساعد وزير الداخلية، مدير أمن القاهرة، اللواء علي الدمرداش، استقرار الوضع داخل القسم وإحكام السيطرة الأمنية، في حين أمرت النيابة باستعجال تحريات المباحث حول الواقعة واستدعاء مأمور القسم لسماع أقواله.

بالتوازي، وفي إطار استعدادات أمنية لذكرى ثورة «30 يونيو»، لاحقت تشكيلات الجيش الثاني الميداني شمال سيناء، مجموعات تكفيرية رُصدت قُرب منطقة «اللفيتات»، في حين ضبطت أجهزة الأمن ثلاثة عناصر شديدة الخطورة من المتهمين في قضايا قتل أفراد شرطة بمدينة العريش، العام الماضي.

الأسواني يتوقف عن الكتابة تضامناً مع «أهل إسكندرية»

القاهرة - الجريدة.

أعلن الكاتب والروائي المصري علاء الأسواني، توقفه عن الكتابة في صحيفة «المصري اليوم»، المصرية المستقلة، مشيراً إلى أن مصر لم يعد مقبولاً فيها سوى رأي واحد فقط، معلناً تضامنه مع الكاتب والسيناريست بلال فضل بعد منع عرض مسلسله «أهل إسكندرية» الذي يتناول حياة ضابط شرطة فاسد خلال شهر رمضان في عدة قنوات، على خلفية آرائه السياسية.

الأسواني، وعد قراءه في تغريدة له على حسابه على موقع التواصل الاجتماعي «تويتر» بالعودة إلى الكتابة في مكان آخر، لم يسمه.

وفيما يبدو طياً لصفحة التعاون بينهما، كشفت «المصري اليوم»، عبر موقعها الإلكتروني، أن سبب امتناع الكاتب هو عدم نشر تنويه لمقالاته الثلاثة الأخيرة، في الصفحة الأولى لـ«الجريدة»، مشددة على أنه، ومنذ يومها الأول، تنشر كُل الآراء دون رقابة، ويشهد بذلك الكاتب نفسه.

عضو مجلس نقابة الصحافيين المصريين، خالد البلشي، المتهم من قبل الشرطة بالتظاهر بدون تصريح، اعتبر قرار منع النشر، الصادر في حق الأسواني يأتي ضمن محاولات التلاعب بحرية الرأي والتعبير، لاسيما أن «الأسواني» أكد أنه لم يعد مقبولاً في مصر حالياً سوى رأي واحد فقط.

علاء الأسواني

مخاوف من تظاهرات تعكر أجواء الشهر الفضيل

«الإخوان» تحشد لـ 30 يونيو وثوار يحتفلون بها و«تمرد» تكتفي بسحور

القاهرة - نادية مبروك

زاد إعلان مجموعات ينتمي بعضها إلى جماعة «الإخوان» عن تحركات تتزامن مع بداية شهر رمضان الكريم، وقبل أيام من حلول الذكرى السنوية الأولى لاحتجاجات 30 يونيو التي أسقطت حكم الجماعة، من مخاوف لتحويل نفحات شهر الصوم الإيمانية إلى موجات عنف في الشارع المصري.

مصدر أمني رفيع المستوى كشف لـ«الجريدة» أن إجراءات أمنية غير عادية، تقرَّر اتخاذها بالتعاون والتنسيق مع عناصر القوات المسلحة والأجهزة الشرطية، بهدف تأمين الاحتفالات والمنشآت الحيوية، والتصدي لأي محاولات لإثارة الفوضى، خاصة في ميادين «التحرير» و«رابعة العدوية» و«النهضة» وأمام «مدينة الإنتاج الإعلامي».

وأعلنت حركات سياسية داعمة للرئيس الحالي عبدالفتاح السيسي، نزولها للاحتفال في الميادين، في حين أعلن ائتلاف شباب «الإخوان» في مدينة الإسكندرية دعوته «كل مصري حر شريف» بالثبات، معتبراً أن «لحظة القصاص لدماء الشهداء قد بدأت»، وهدد بيان صدر أمس بـ«انتفاضة ثورية مُزلزلة بعد إفطار أول يوم في رمضان»، والمتوقع الأحد المقبل.

خبير الحركات الإسلامية علي عبدالعال توقع أن يحشد تحالف دعم الشرعية الإخواني مسيرات ضخمة في ذكرى عزل الرئيس الأسبق محمد مرسي، 3 يوليو المقبل، مرجحاً عدم نزولهم في 30 يونيو، وأضاف عبدالعال لـ«الجريدة»: «مسيرات الإخوان في ذكرى العزل ستشمل تصعيداً وربما يلجأون إلى الاعتصام حال وجود أعداد ضخمة، واستبعد أن يحاول الإخوان دخول ميدان رابعة أو التحرير لوجود تكثيف أمني».

في غضون ذلك، وبينما يتوقَّع أن تحتفل القوات المسلحة بالذكرى، رسمياً في حفل فني داخل إحدى منشآت الجيش، بات احتفال القوى السياسية بالذكرى الأولى للثورة مُهدداً، ما دفع المتحدث الإعلامي باسم حركة «تمرد» مها أبوبكر إلى القول بعدم حسم الاحتفال في الميدان، مضيفة: «ندرس إقامة حفل خلال سحور جماعي، لكننا مشغولون حالياً بترتيبات تأسيس الحزب والانتخابات البرلمانية المقبلة».

وبينما قال عضو المكتب السياسي لـ«تكتل القوى الثورية» محمد عطية، إن التكتل أجرى اتصالات مع أحزاب «المؤتمر» و«المصريين الأحرار» و«الوفد»، للاتفاق على المشاركة في الاحتفالات داخل ميدان التحرير، بالتنسيق مع الجيش والشرطة، قال المنسق العام لـ«جبهة التغيير السلمي» عصام الشريف، إنه «تم التشاور مع أجهزة الدولة وكل القوى المدنية لتنظيم احتفالية لتخليد ذكرى 30 يونيو، والتأكيد على أنها استكمال لـ25 يناير.

غضب عمَّالي بعد تشكيل مجلس الحوار الاجتماعي

القاهرة - محمد إبراهيم

فجَّر القرار الحكومي الذي أصدره رئيس الوزراء المصري إبراهيم محلب أمس الأول، بتشكيل «المجلس الوطني للحوار الاجتماعي»، غضباً في الأوساط العمَّالية، التي رأت أن هذا المجلس يشكل عودة إلى السياسات التي كانت متبعة في عهد الرئيس الأسبق حسني مبارك، واعتبرت مصادر عمَّالية أن الفكرة لن تجدي في القضاء على تعسف أصحاب العمل ضد العمّال.

«المجلس الوطني للحوار الاجتماعي»، بحسب ما نشر في الجريدة الرسمية، يتبع وزارة القوى العاملة والهجرة، ويختص برسم السياسات القومية لسبل الحوار بين طرفي العملية الإنتاجية، والمشاركة في إعداد مشروعات القوانين المتعلقة بالعمل.

من جانبه، انتقد القيادي العمالي بشركة غزل المحلة عبدالقادر الديب، قرار تشكيل المجلس، وقال إن «هذه القرارات عودة إلى سياسات دولة مبارك العقيمة، التي لا تجدي في مواجهة تعسف أصحاب العمل ضد مصلحة العمّال»، مشيراً إلى أن مبادرات كثيرة من هذا النوع مُنيت بالفشل، مفضلاً عليها إقرار قانون الحريات النقابية، لأن النقابات المستقلة عن الحكومة وأصحاب العمل تأتي عبر انتخابات نزيهة، تمثل حائط الصد عن العمال.

بدوره، يرى رئيس الاتحاد النوعي لنقابات البريد المصري محمد الصفطاوي، أن المجلس بتشكيله لا يُعبر عن العمّال، لأن الاتحاد العام الرسمي لا يمثل العمّال، قائلاً لـ«الجريدة»: «كان من المفترض طرح مشروع القانون للنقاش بين العمّال ليتسنى لهم اختيار ممثليهم وليس فرض قيادات عمّالية لا تعبر عنهم بسياسة الأمر الواقع، فبهذه الطريقة لن يحقق المجلس مطالب العمال ولن يحل مشاكلهم»، مضيفاً «كان الأجدر برئيس الوزراء إصدار قانون عمل موحد وقانون جديد للتأمينات الاجتماعية».

«النور» يواجه «الحل» بعد الحظر الدعوي

القضاء يحسم الأمر في أغسطس بعد استبعاد الحزب من التحالفات البرلمانية

القاهرة - باهر عبدالعظيم

حالة من الغموض باتت تكتنف المصير السياسي لحزب النور السلفي، بعدما شهدت الأيام الماضية عزلة سياسية فرضتها عليه قوى سياسية مدنية، فضلا عن مخاطر حظر الحزب سياسيا، بعدما حددت المحكمة الإدارية العليا مطلع أغسطس المقبل موعدا للنطق في قضية بشأن حظر الحزب، كونه تكون على أساس ديني.

وفي الوقت الذي تبدى جدل آخر حول مصير «الدعوة السلفية»، أحد أكبر التيارات السلفية في مصر، والمرجعية الدينية لحزب «النور»، بعدما بدأت وزارة الأوقاف المصرية إحكام قبضتها على مساجد الجمهورية، بمنع غير الأزهريين من الخطابة، وضم كل المساجد إلى الأوقاف، قال مساعد رئيس حزب النور شعبان عبدالعليم إن «الدعوة مشهرة من وزارة التضامن الاجتماعي، وتلتزم بالقانون».

وبينما يعاني الحزب عزلة سياسية، بعدما تجاهلت معظم القوى السياسية دعوته إلى جلسات مناقشة حول قانون تنظيم الانتخابات البرلمانية، المثير للجدل، كشف مصدر مطلع داخل «النور»، رفض ذكر اسمه، عن حرص الحزب على المنافسة على المقاعد الفردية في البرلمان المقبل، رغم تحفظه عن شكل القانون.

واوضح المصدر، لـ«الجريدة»، أن مساعيه لتعديل القانون باتت في حكم الفاشلة، نظرا إلى عدم اتفاق القوى السياسية، مضيفاً: «الحزب يسعى إلى دراسة المشاركة في القوائم مع تحالف السياسي المخضرم عمرو موسى». واكد الخبير في شؤون الجماعات الإسلامية علي عبدالعال أن حزب النور يعاني عزلة سياسية كبيرة على المستويين الرسمي، من خلال تجاهل الحكومة له في تشكيلها الأخير، والحزبي من خلال عدم تواصل القوى السياسية معه.

وبين عبدالعال، لـ«الجريدة»، أن الحزب فشل على المستوى السياسي رغم مشاركته في مشهد عزل الرئيس السابق محمد مرسي، كما فشل دعويا بعدما أصدرت وزارة الأوقاف جملة من القرارات لإحكام السيطرة على المساجد.

وأشار إلى أن تلك القرارات تؤدي في النهاية إلى استبعاد العديد من قيادات الدعوة السلفية من العمل الدعوي، فضلا عن فقدان الدعوة السلفية السيطرة على المساجد التابعة لها، متوقعا تفكك الحزب تلقائيا وتلاشيه بعد الصدمة التي ربما يتعرض لها الحزب عقب اكتشاف حجمه الطبيعي في انتخابات النواب المقبلة. وذكر الخبير في الجماعات الإسلامية سمير غطاس ان حزب النور يسعى حاليا إلى الحفاظ على أدنى المكتسبات السياسية، خاصة أنه بلا ظهير شعبي، لذلك أعلن تأييده للمشير عبدالفتاح السيسي في انتخابات «الرئاسة» التي أجريت أواخر مايو الماضي، موضحا لـ«الجريدة»: «النور لن يحصل على أكثر من 5% من مقاعد مجلس النواب المقبل».

جانب من حملة حزب النور لدعم السيسي أثناء الانتخابات الرئاسية الماضية (أرشيف)

سلة أخبار

بريطانيا تُعين سفيراً جديداً لدى مصر

أعلنت الخارجية البريطانية أمس تعيين جون كاسن سفيراً جديداً للمملكة البريطانية لدى مصر، خلفا للسفير جيمس وات، على أن يتولى كاسن مهام منصبه أغسطس المقبل، حيث شغل كاسن مناصب عدة منها، نائب السفير في المملكة الأردنية الهاشمية، ومنصب التواصل السياسي لبلاده مع الولايات المتحدة الأميركية. من جانبه، وفي أول تصريح له عقب إسناد مهام المنصب إليه، قال كاسن إن «السياسات المقبلة لمصر ستحدد المعالم السياسية للمنطقة بشكل عام»، مشدداً على اهتمام لندن بضرورة نجاح التحول الديمقراطي في مصر.

البابا تواضروس يلتقي رئيس فنلندا

التقى البابا تواضروس الثاني بابا الإسكندرية وبطريرك الكرازة المرقسية أمس الأول رئيس فنلندا، خلال زيارته الرعوية للنمسا وفنلندا والنرويج. وتطرق اللقاء إلى مستقبل مصر بعد ثورة يونيو 2013، فضلاً عن بحث مطالب الجالية القبطية في فنلندا، خاصة مع عدم توافر كنائس أرثوذكسية قبطية لهم، وبحث إمكانية بناء كنيسة للأقباط الموجودين في فنلندا.

500 من أنصار مرسي في قضية جماعية جديدة

حدَّدت محكمة استئناف القاهرة جلسة 16 يوليو المقبل لمحاكمة 500 من أنصار الرئيس المعزول محمد مرسي متهمين في أعمال عنف دامية في القاهرة، في قضية جماعية جديدة مماثلة لقضايا سبق أن أثارت استياءً دوليا. ويحاكم المتهمون بشأن الأحداث التي وقعت أمام مسجد الفتح في قلب القاهرة، حيث كان أنصار مرسي يعتصمون فيه بعد التدخل الدامي لقوات الأمن لفض اعتصامهم في ميدان رابعة العدوية في العاصمة المصرية في 14 أغسطس 2013 ما أسفر عن سقوط أكثر من 700 قتيل. وأسفرت الاشتباكات أمام مسجد الفتح في الأيام التالية لفض اعتصام رابعة عن سقوط 44 قتيلا و59 مصابا من بينهم جنود ورجال شرطة، ووجهت إلى 500 اتهامات بـ«القتل والشروع في القتل وحمل السلاح والهجوم على الشرطة».

بدء محاكمة متحرشي «التحرير»

تنظر محكمة جنايات القاهرة، اليوم أولى جلسات محاكمة 13 متهمًا بالتحرش والتعدي على السيدات والفتيات بميدان التحرير، وخطفهن وهتك عرضهن وسرقتهن بالإكراه، في وقائع مختلفة حدثت في يومي 3 و8 يونيو الجاري خلال احتفالات المصريين بتنصيب رئيس الجمهورية. وأكد مصدر أمني أنه تم وضع خطة أمنية محكمة لتأمين مجمع محاكم التجمع الخامس، الذي تنعقد به الجلسة، حيث تشمل الخطة انتشار القوات خارج وداخل محيط المحكمة والقاعة المنعقدة بها الجلسة.

روى القصة الشائكة لمهمته المستحيلة في سورية ومحطات أخرى (1-3)

الإبراهيمي: أجابني الأسد «لا يمكن أحداً أن يحرمني حقي في الترشح»

«بيان جنيف سطحي وتوافقي ومجلس الأمن فشل في تحويله قراراً»

باريس - غسان شربل

مبعوث الجامعة العربية والأمم المتحدة الأخضر الإبراهيمي الذي استقال من مهمته أخيراً كوسيط لحل الأزمة السورية، روى لرئيس تحرير «الحياة» تفاصيل تلك المهمة الشاقة، وما رافقها من اتصالات ومواقف. و«الجريدة» تنشر بالتزامن مع «الحياة» تلك الرواية.

الإبراهيمي مترئساً اجتماعاً أميركياً - روسياً (أرشيف)

سألت الأخضر الإبراهيمي: "هل يزعجك إذا سألتك عن فشلك في سورية؟". أجاب: "لا أبداً، فأنا قد فشلت. الموضوع الشخصي ليس مهماً. الأخطر هو أن المجتمع الدولي فشل في إخراج سورية من محنتها وأن السوريين أيضاً فشلوا في التفاهم على صيغة توقف اندفاع بلادهم نحو الصومولة بكل ما تعنيه".

وحين استولى تنظيم "داعش" على الموصل تذكرت تحذيرات الإبراهيمي المتكررة من أن استمرار النزاع في سورية قد يجعل منها مصدر خطر على جيرانها وعلى دول أبعد منها. أيقظت مشاهد الحرب السورية ومجرياتها جمر النزاعات العراقية، وها هو العالم العربي يراقب خائفاً تمزق خريطتين على وقع سقوط التعايش والحدود.

لا النظام السوري أحب المبعوث الدولي والعربي، ولا المعارضة أحبته. كان النظام يريد من الإبراهيمي اعتبار ما يجري في سورية مؤامرة خارجية فقط، ولم يكن معنياً بجنيف ولا بمرحلة انتقالية، وكانت المعارضة تريد من الإبراهيمي أن يحقق ما عجزت عن فرضه ميدانياً، وهو إقناع الرئيس بشار الأسد بالرحيل أو التنازل عن سلطاته. لهذا تعرض الإبراهيمي لحملات من أكثر من اتجاه.

حاول الإبراهيمي نسج مظلة دولية فوق جهوده، لكنه سرعان ما تأكد أن بيان "جنيف1" سطحي، وأن المسافة بين التفكيرين الأميركي والروسي لا يمكن ردمها. وحاول التفكير في مظلة إقليمية فاكتشف عمق الشرخ القائم. لم يتمكن من إنهاء النزاع ولا حتى من تخفيف الآلام، فقد قُتل خلال مهمته 138 ألف شخص ودمرت مدن وقرى وشرد ملايين السوريين داخل بلادهم وخارجها. ربما لهذا السبب حاول الإبراهيمي الاستقالة قبل سنة لكن ضغوطاً مورست عليه فبقي ولكن من دون آمال فعلية.

سألت الإبراهيمي عن مهمته والصعوبات واللقاءات التي عقدها مع معنيين بالملف أو مؤثرين فيه. عقدنا ثلاث جلسات، ما أتاح المجال أيضاً للسؤال عن تجربته في العراق ومسائل أخرى، وهنا نص الحلقة الأولى:

● لماذا قبلت في سورية مهمة بدأت في وصفها بأنها شبه مستحيلة؟

- أستغرب موقف من يطرح مثل هذا السؤال. حين طرحت المهمة على كوفي أنان سألني عن رأيي فأجبته بما معناه "اغمض عينيك وقل نعم". الأمم المتحدة لا يمكن أن تستقيل من دورها لأن الأوضاع صعبة ومعقدة أو لأن احتمالات الفشل موجودة أو كبيرة أو غالبة. حين أقدم مثل هذه النصيحة لأنان فمن البديهي أن اتصرف في ضوئها حين يعرض الأمر علي.

هل يحق لشخص مثلي أن يرفض مهمة اذا كان هناك أمل، ولو شديد التواضع، بمساعدة الشعب السوري على حل أزمته أو تخفيف آلامه؟ كنت أعرف أن المهمة بالغة الصعوبة وأن النجاح غير مضمون على الاطلاق لكنني تعاطيت مع المهمة كواجب. الأمم المتحدة لا يمكن ولا يجوز أن تدير ظهرها لسورية. الأمر نفسه وأكثر بالنسبة الى الجامعة العربية. حين يكون الطريق سهلاً ومعبداً يمكن العثور على كثيرين. حين يكون شاقاً يجب التعاطي مع المهمة كواجب وبعيداً عن هواجس الفشل الشخصي أو الحملات الإعلامية والافتراءات. لم يكن أمامي أنا المكلف من الأمم المتحدة، وأنا العربي، غير أن أحاول حتى ولو كان شعوري أن الأمر ليس شبه مستحيل بل هو مستحيل.

● كنت تعتقد إذاً أن المهمة مستحيلة قبل بدئها، لماذا؟

- مستحيلة لأنني كنت على صلة بكوفي أنان طوال مدة مهمته. التقينا وفكرنا معاً وكنا على اتصال دائم. كنت مطلعاً على ما يجري. كان واضحاً أن النظام يعتبر ما يحدث مجرد مؤامرة خارجية من واجبه أن يحاربها بكل الوسائل ويفشلها. وكان واضحاً أن المعارضة ومعها من يدعمها في المنطقة والعالم، مصممة على أنه لا حل إلا بإسقاط النظام. كان المعارضون يقولون: لا يمكن أن نتكلم مع أحد من النظام إلا بعد سقوطه. وكنت أجبتهم: لماذا تتكلمون معهم إذا كان النظام قد سقط؟

● لماذا وافقت روسيا على بيان جنيف؟ هل كانت تخشى سقوط النظام أم أرادت إعطاءه فرصة لالتقاط الأنفاس؟

- حدث ذلك خلال مهمة كوفي أنان. الله أعلم. الأكيد أن النص الذي صدر تمت مناقشته بسرعة كبيرة وانتهت بالاتفاق عليه وكان إنجازاً ضخماً. لكنه كان نصاً توافقياً بصورة أساسية بين الأميركيين والروس، أي بين هيلاري كلينتون وسيرغي لافروف.

أول خطوة في تطبيق هذا الاتفاق كانت أن يتحول إلى قرار من مجلس الأمن. هنا ظهر الشيطان في التفاصيل. اتضح وجود خلاف. بالنسبة إلى الأميركيين كان مفروغاً منه أنه لا دور للرئيس بشار الأسد في المرحلة الانتقالية. الروس من جانبهم قالوا: لم نتكلم عن ذلك.

● هل صحيح أن هذا الأمر لم يناقش؟

- أنا لم أكن موجوداً. أعود وأقول إن النص كان توافقياً، وهذا النوع من النصوص يحتوي غالباً على قدر من الغموض. في الصياغة يمكن تبرير بعض الغموض أو عدم المعارضة لتسهيل الاتفاق. في التنفيذ عليك أن تظهر موقفك بوضوح لأن عليك أن ترفض أو توافق.

● لو طلبت منك أن تقول للقارئ العربي ما هو جوهر "جنيف"؟

- "جنيف 1" صدر في 30 يونيو 2012، كانت هناك محاولة لخلق إطار للسوريين لكي يتفقوا على حل لمشكلتهم. عبارات "بقيادة سورية" و"بموافقة السوريين" و"بمشاركة السوريين" تكررت في البيان، أي أن الإطار وجد ليتوصل السوريون إلى حل. في موازاة ذلك كان هناك فرضية لدى الأميركيين مفادها انه لا يمكن بعد الذي حصل أن يقود الأسد المرحلة الانتقالية أو أن يكون له دور فيها. بالنسبة إلى الروس كانوا يقولون إن هذا الموضوع (موضوع الأسد) يتم بحثه في حينه، أي أن تبدأ المرحلة الانتقالية بجلوس النظام والمعارضة معاً. تمسك الروس بهذا الكلام وأبلغوه أيضاً إلى وفد المعارضة السورية الذي زار موسكو قبل انعقاد "جنيف 2". قال الروس للمعارضة السورية: "نحن نوصلكم إلى غرفة وتجلسون مع النظام وتتفقون على ما تريدون".

● أقر البيان في مجلس الأمن لكن بصورة عرضية؟

- نعم. لم يقر في مجلس الأمن إلا عرضاً وبمناسبة صدور القرار 2118 الخاص بالأسلحة الكيماوية في سورية. أعتقد أنه في الفقرة 16 وبصورة عرضية أشير إلى تأييد المجلس بيان "جنيف 1". وهذا حدث في 27 سبتمبر 2013، أي بعد 16 شهراً تقريباً من ولادة بيان "جنيف 1"، وهذا يعطيك فكرة عن الشياطين التي تكمن في التفاصيل.

● إذاً نستطيع القول إنه حين ذهب بيان "جنيف1" إلى مجلس الأمن ظهر اختلاف الحسابات بين واشنطن وموسكو وتعذر صدوره في قرار ليشار إليه لاحقاً وعرضاً؟

- هذا صحيح تماماً ويفسر جانباً أساسياً من الصعوبات. اختلاف الحسابات بين أميركا وروسيا. كان كوفي أنان يأمل قراراً من مجلس الأمن يعبر عن تأييد موحد لبيان "جنيف1" حين تعذر ذلك اعتبر أن مهمته انتهت عملياً. كان يعتبر صدور القرار أمرا مفروغاً منه وحين لم يحصل ذلك خلال هذا النقاش اكتشف الأميركيون والروس أن اتفاقهم كان سطحياً.

● هل نستطيع أن نفهم منك أن اتفاق "جنيف1" بين الأميركيين والروس كان توافقيا وسطحياً وأن الغموض شاب المرحلة الانتقالية؟

- نعم، كان توافقياً وسطحياً، ما جعل الدخول في المرحلة الانتقالية غير ممكن، لأنه لم يحصل اتفاق على آلية هذه المرحلة. بيان "جنيف1" كان ينص على وقف إطلاق النار وتشكيل هيئة حكم انتقالية بصلاحيات كاملة.

● هل كان تعبير "بصلاحيات كاملة" هو الصيغة التوافقية؟

- نعم. الأميركيون يقولون إن ذلك معناه أن الصلاحيات التنفيذية كلها ستكون عند هذه الهيئة، وبالتالي لا يبقى للرئيس دور في هذه المرحلة. وذكر أيضاً أن الصلاحيات تشمل الإشراف على الجيش وقوات الأمن والاستخبارات. الروس يقولون: نحن نوافق على هذا الكلام لكن ليست هناك إشارة إلى أن الرئيس يجب أن يمشي. الرئيس موجود إلى أن تنتهي المرحلة الانتقالية ويتم الاتفاق على ترتيب بين السوريين أنفسهم، تماماً كما هو الأمر بالنسبة إلى الهيئة الانتقالية التي يجب أن تشكل بالتوافق.

● بدأت مهمتك وسط انكشاف التباين بين الأميركيين والروس؟

- نعم. عينت في آخر أغسطس 2012. في الشهر التالي ذهبت إلى مجلس الأمن.

● بالمناسبة، من رشحك وكان وراء تعيينك؟

- هذا سؤال جيد. اتصل بي الأمين العام للأمم المتحدة بان كي مون وهو الذي عرض اسمي على الأمين العام للجامعة العربية نبيل العربي، وليس العكس.

● هل كان هناك من نافسك؟

- لم أسمع. ربما لأن عدد الأغبياء من أمثالي قلة.

● وما قصة رفض النظام السوري لناصر القدوة؟

- عينت واستمر ناصر القدوة في عمله، لأنه كان يعمل مساعداً لأنان في مهمته. كان الرفض السوري للقدوة منذ أيام أنان. اعترضت الحكومة السورية عليه لأنه معين من الجامعة العربية. وقالوا إنهم سبقوا وتعاملوا معه ولم يشعروا بالارتياح. وهو لم يزر سورية إطلاقاً.

● هل كان بلا دور؟

- لا، كانت لديه علاقات طيبة مع المعارضة وعمل في هذا الإطار.

● ذهبت إلى الأمم المتحدة؟

- نعم، ولاحظت وجود شخصين لديهما اهتمام واضح بالوضع السوري ولديهما قلق من مساره وتداعياته، وهما هيلاري كلينتون وسيرغي لافروف. لهذا قررت منذ البداية أن العمل يجب أن يتم معهما، لأهمية دور بلديهما، ولأن الخلافات بين أهل المنطقة شديدة للغاية في ما يتعلق بسورية. الشرخ في الداخل السوري كان كبيراً أيضاً. النظام لا يرى في الازمة سوى أنها مؤامرة خارجية من واجبه التصدي لها بكل الوسائل. المعارضة ترى أن النظام عذب وقتل ودمر، وأن الحل يبدأ برحيله. أمضيت نحو ساعة مع كلينتون ونحو أربعين دقيقة مع لافروف.

● ماذا كانت هيلاري تريد؟

- كانت تريد حلاً ينهي النزاع، مع تأكيدها أن بشار الأسد لا يمكن أن يستمر أو أن يكون له دور، وأن النظام لا يمكن أن يبقى كما كان.

● كانت مع إسقاط النظام أم مع إزاحة رأس النظام؟

- لا أريد التحدث نيابة عنها. كانت مصرة على الأقل على أنه لا دور للأسد. بالنسبة إلي كان مهماً أن أشعر بأنها مهتمة بسورية وبالعثور على حل، وأنها تبحث عن مخرج من ضمن الخطوط الحمر التي رسمت للموقف الأميركي. وبين هذه الخطوط أن لا دور للأسد.

● ماذا استنتجت من لقائك بلافروف؟

- الملاحظة الأولى أنه يعرف سورية جيداً. يعرف الناس ويتابع ويقرأ بشكل كبير جداً. يشير إلى المعنيين بأسمائهم ويعرف مواقعهم، حسن عبد العظيم وأحمد الجربا وآخرين. الملاحظة الثانية أنه مهتم اهتماماً شديداً بالموضوع. طبعا هناك اختلاف في القراءة بين كلينتون ولافروف. شعرت أن من واجبي أن أحاول أن أعيد الفريقين إلى بيان "جنيف1" وتقريب وجهات النظر. لم اعتبر الأمر سهلاً، لكن لم يكن هناك أي خيار آخر، وهو محاولة توفير مظلة أميركية- روسية لجهود الحل.

كان لافروف وهيلاري يلتقيان في مؤتمرات ومناسبات ويتطرقان عرضاً إلى الموضوع السوري. حاولت جمعهما في لقاء مخصص بسورية ولم نتمكن من ذلك إلا في 6 ديسمبر 2012 في أيرلندا.

● كيف كان اللقاء؟

- اجتمعنا وكان اللقاء جيداً. هناك اتخذ قرار بأن يلتقي مساعداهما في جنيف لنجتمع معهما. وهكذا جاء وليام بيرنز وهو الرقم 2 في وزارة الخارجية الأميركية، وجاء من الجانب الروسي ميخائيل بوغدانوف وغينادي غاتيلوف وهما نائبا وزير الخارجية.

● هل ناقش لافروف وكلينتون في أيرلندا مصير الأسد؟

- لا. لم نتقدم كثيراً في لقاءات الصف الثاني في جنيف. والسبب أننا كلما حاولنا أن نخطو خطوة كانت تطل مسألة الهيئة الانتقالية والصلاحيات الكاملة، فيظهر الخلاف بين الفريقين. في 6 مارس 2013 اتخذ وزراء الخارجية العرب قراراً بإعطاء مقعد سورية في الجامعة العربية إلى المعارضة وإلى حين حل الأزمة وإجراء انتخابات. قلت لهم إن هذا يعني أنكم حسمتم الموضوع ودوري انتهى. أنا أعتقد أن هذا القرار زاد التعقيدات ولم يكن ضرورياً، وأتساءل عن مدى توافقه مع ميثاق الجامعة العربية.

وجدت الأفق مسدوداً. في أبريل ذهبت إلى الأمين العام للأمم المتحدة وطلبت إعفائي من مهمتي، أي بعد ثمانية أشهر من بدئها. أصر الأمين العام، ومعه جون كيري ولافروف وآخرون، على أن أستمر. قال لي كيري: هل يمكن أن تنتظر قليلاً، فأنا ذاهب إلى موسكو وسأحاول الحصول على شيء منهم. أنا كنت متأكداً انه لن يحصل على شيء. وافقت. في 7 مايو عقد الاجتماع التاريخي بينه وبين لافروف. اتفقا على أن الأزمة السورية خطرة جداً وليس لها حل عسكري وتحتاج بالتالي إلى حل سياسي، وسيعملان معاً ومع آخرين للوصول إلى هذا الحل. هذا كان اتفاقاً جديداً. وقلت يومها هذا أول خبر طيب بالنسبة إلى سورية منذ وقت طويل.

هنا قالوا: فلنبحث كيف نترجم هذا البيان الأميركي- الروسي. تابعنا الاجتماعات، أحياناً كيري ولافروف وأحياناً على مستوى مساعديهما. الحقيقة أن كيري كان مستعجلاً ويريد انعقاد مؤتمر "جنيف 2" في أقرب وقت. الروس كانوا يشيرون إلى الصعوبات.

هناك نقطة مهمة في قراءة ما حدث. في 2012 كانت أسهم المعارضة عالية جداً. اعتقدت المعارضة أنها ستحسم المعركة إلى درجة أن إحدى المحطات وهي "الجزيرة" تحدثت عن وصول طائرة من فنزويلا إلى مطار دمشق لنقل الأسد ومن يرغب في المغادرة معه. معنويات المعارضة كانت عالية واعتبرت أنها في الطريق إلى انتصار كامل. في 2013، وربما بعد مارس، ارتفعت معنويات النظام واعتبر نفسه منتصراً بسبب ما حققه ميدانياً. هنا اعتبرت المعارضة والأطراف المؤيدة لها أن انعقاد "جنيف 2" يجب أن يتأخر لتتمكن المعارضة من تعديل الوضع ميدانياً.

هنا أفتح مزدوجين لهما علاقة بما سمي "الربيع العربي"، والذي أكاد أقول إن معظم الناس أخطأ في تقديره، هذا إذا لم يكن كل الناس.

● كيف كانت لقاءاتك مع الأسد؟

- اللقاء الأول كان جيداً.

● هل رحب بمهمتك؟

- جداً (يضحك). هو والوزير وليد المعلم ونائبه فيصل المقداد، كانوا يقولون لي نحن نريد مساعدتك على إنجاح مهمتك (يضحك). وكنت أجيب لست أنا من يجب أن ينجح، القصة أن تحلوا مشكلتكم. يخيل إلي أن الأسد لم يشك يوماً واحداً في أنه سينتصر في النهاية، ولم يفكر يوماً واحداً في التنازل، خصوصاً للمعارضين المقيمين في الخارج الذين تؤيدهم دول غربية ودول في المنطقة. لا أعتقد أنه فكر ولو ليوم واحد أن يتنازل لهم عن شيء.

● تقصد أنه لم يفكر ولو مرة واحدة في الرحيل؟

- شعوري أنه لم يفكر في ذلك على الإطلاق. هل كان هذا موقفه الشخصي أم تحت تأثير المحيطين به؟ لا أعرف الجواب. في يوم من الأيام قلت له: كفاية عليك، بدلاً من أن تكون الملك لماذا لا تكون صانع الملك؟ رددت له العبارة مرتين، في الأولى قال: لم لا، فأنا لن أبقى إلى الأبد. المرة الثانية قال: أنا مواطن سوري وهم يتحدثون عن الديمقراطية. إذا أحببت أن ارشح نفسي واقترع الناس لي أبقى، وإذا لم ينتخبوني أمشي. أنا مواطن سوري ولا يمكن أحداً أن يحرمني حقي في ترشيح نفسي.

● في أي لقاء بحثت معه مسألة المرحلة الانتقالية؟

- في كل اللقاءات.

● ماذا اقترحت عليه؟

- أن يكون صانع الملك. هذا أهم اقتراح. طبعاً أنا كنت أتحدث باحترام شديد. قلت له مرة إن بلادنا تحتاج إلى التغيير، والناس لدينا يشعرون بأننا خذلناهم وخيبنا آمالهم. لم نقدم لهم ما كانوا يتوقعون منا، ولهذا ينتظرون التغيير. يريدون أن تكون لهم كلمة في إدارة شؤونهم. رد بما معناه أنه موافق على الكلام في عموميته. في نوفمبر تكلمنا عن "جنيف2" فقال نحن جاهزون وسنذهب، لكن إذا لم يتخذ اللقاء قراراً صريحاً وواضحاً في موضوع الإرهاب فلا داعي له ولا فائدة. وفي موضوع الإرهاب كان يقصد أن تقفل الدول المجاورة لسورية حدودها معها وتمنع تدفق الرجال والسلاح.

● كم كانت تدوم الجلسة؟

- لم تكن طويلة. المرة الأولى أقل من ساعة. المرة الثانية أكثر قليلاً، أي حوالي الساعة.

● فلنتحدث عن أخطاء التقدير في "الربيع العربي"؟

- اعتبر الناس أن زين العابدين بن علي رجل قوي ولديه مؤسسات أمنية صارمة تعتقل من يجرؤ على التكلم في بيته ضد الرئيس. واعتبروا أن المسألة ليست بهذه الخطورة وأنها قصة شاب أحرق نفسه وحصلت بعض التظاهرات. وإذا بالرجل يسقط خلال أقل من شهر. البوعزيزي أحرق نفسه في 17 ديسمبر وبن علي فر في 14 يناير.

جاءت مصر. تحدثوا عن دولة راسخة المؤسسات والحجم الهائل للمؤسسة الأمنية. هيلاري كلينتون نفسها قالت: "من قال إن حسني مبارك ديكتاتور؟ إنه ليس كذلك".

● هل أفهم أن الأميركيين لم يكونوا مع إزاحة مبارك؟

- لا، لم يكونوا. مبعوثهم (السفير السابق) فرانك ويزنر قال إن مبارك أبلغه أن ترشيح نجله للرئاسة غير وارد، وأنه شخصياً سيكمل ولايته ولن يترشح لولاية جديدة. لكن مبارك سقط في 11 فبراير وخلال أقل من شهر. معمر القذافي قالوا إنه رجل ليس لديه دولة وجيش بالمعنى المتعارف عليه، وإن مجرد ضربة من الفرنسيين والبريطانيين ستقتلعه، وإذ به يستمر نحو سبعة اشهر وكلفهم مبالغ كبيرة.

حين جاءت سورية قالوا هذه المرة لن نخطئ وبشار سيسقط قريباً. حين جاء كوفي أنان وتحدث عن ضرورة التفاوض انزعجت المعارضة ومن يؤيدها وتساءلوا ماذا يريد هذا الرجل؟ وحين جئت أنا وتحدثت عن حل سياسي قالوا هذا أسوأ من سلفه. ثمة من راح يتحدث عن محاولة لحماية بشار أو إطالة عمره في السلطة، وهذا لم يكن وارداً على الإطلاق أو مطروحاً، فقد كان واضحاً لدينا أن سورية تحتاج بعد الذي حصل إلى تغيير. اتهموني وقاطعتني المعارضة السورية الممثلة آنذاك بـ"المجلس الوطني"، وشن السيد جورج صبرا حملة على الإبراهيمي. حصل ظلم شديد جداً. أنا كنت مكلفاً بمهمة تستند إلى بيان "جنيف1" ولم أكن العقبة أمام أي حسم ميداني من هذه الجهة أو تلك. تعاملت "الأقلام المأجورة" في المنطقة العربية معي كعدو، وربما ظهرت مقالات في تركيا واعتبرت أن الحديث عن حل سياسي هو تأييد للنظام. أنا لست ضد أن ينتقدني كاتب أو صحافي لكن شرط أن يتحرى الحقائق والوقائع لا أن ينسب إلي ما لا أفكر فيه. النظام من جهته لم يكن سعيداً بوجودي، لأنه يعرف جوهر مهمتي وقد هاجمتني أقلامه. وهكذا تلقيت السهام من النظام ومعارضيه والحمد لله. الحقيقة أنني كنت أتوقع أن يتعامل بعض الإعلام العربي في هذه النقطة بالذات بمهنية أكبر وأن يدرك حجم التعقيدات والتوازنات وألا يتم تغليب التمنيات على الوقائع لدى الحديث عما يجري.

أنا لا ألوم المعارضة على مشاعرها بالانتصار في 2012. كانت تسمع من دول كبرى ومهمة أن النزاع حسم وأن خروج بشار الأسد أكيد. هكذا نظرت المعارضة إلى الدعوة إلى التفاوض وكأنها محاولة لمساعدة المهزوم. في 2013، وبعد تحقيقه تقدماً ميدانياً، نظر النظام كذلك إلى فكرة التفاوض على أنها محاولة لمساعدة الطرف المهزوم. تصور أن معارضاً مقيماً في الخارج منذ سنوات ويسمع أجهزة استخبارات أساسية تقول إن نظام الأسد يقترب من السقوط. هل تتوقع أن يتعاطى إيجاباً مع دعوة إلى التفاوض حول مستقبل النظام في سورية؟

● أجريت محادثات مع عدد من قادة الدول في المنطقة؟

- نعم. في أكتوبر 2012 استقبلني الملك عبد الله بن عبد العزيز. بأمانة أقول إن الحديث معه كان في منتهى الجودة. رجل مطلع وواقعي جداً. أمضينا ساعة كاملة. كان مدركاً أن المعارضة منقسمة وأن التغلب على تلك المشكلة صعب جداً، إن لم يكن مستحيلاً. قلت له إن الحل العسكري يبدو مستحيلاً، وإن الجهد يجب أن يتركز على حل سياسي، فشجعني جداً على السير في هذا الطريق. وجدت موقفه عقلانياً.

● في صيف 2013 كانت هناك نقطة تحول بالغة الدلالات؟

- نعم. في 21 أغسطس حين طرح موضوع الأسلحة الكيماوية في سورية.

غداً حلقة ثانية

دمار خلفته الحرب السورية

الأسد مستقبلاً الإبراهيمي في دمشق

SPA&MORE

الوكيل في الكويت – شركة سبا أند مور
متخصصون في تجهيز العيادات و المراكز الطبية
معارضنا : الجابرية – و قريبا بمجمع سيمفوني

Tel:. +965 25353248 Fax: +965 25353249
Email: spa@spa-more.com
www.spaandmore.net

عيادة الكويت للأطفال والحساسية
د. أحمد الخباز
استشاري أطفال عام واختصاصي في الربو، الحساسية والمناعة للأطفال والكبار
خدماتنا
- تشخيص وعلاج شكوى الأطفال العامة.
- تشخيص وعلاج الحساسيه الصدريه، الأنفيه، الغذائيه، الجلديه والدوائيه.
- تشخيص وعلاج أمراض نقص وضعف المناعه.
- فحص خدش الجلد السريع لتحديد مسببات الحساسية للطعام والبيئة.
الجابرية - برج مزايا - الدور ١٢
22269449
90094424
www.kuwaitallergyclinic.com
@kuwaitallergy

لإعلاناتكم في الجريدة aljarida
1 828 111
Fax: 22252537
E-mail: ads@aljarida.com

عيادة الخليج خدمات طب اسنان متطورة
gulf clinic advaneed dental care
(د. أنيسة الرشيد)
السالمية - قطعة (11) - تقاطع شارع حمود الخالد مع شارع بغداد - بناية الشركة التجارية العقارية الطابق الارضي - الطابق الاول
ص.ب: 65019 المنصورية . 35651 الكويت
تليفون: 25630002 - 25630003 - 256344666
فاكس: 25630005 - 25647393
www.gulfclinic.net

الكحّال
إسم تثق به
The name you trust
بإشراف
د. عبدالله المنصور
استشاري طب وجراحة العيون
البورد الألماني من جامعة آخن في المانيا
تخصص عال من مستشفى الملك خالد التخصصي - الرياض
• تصحيح النظر بالليزك
• إزالة الماء الأبيض بالفاكو
• علاج أمراض الشبكية بالليزر
تليفون: 9000 2266 - 5699 9699

عيادات إيليت لطب وتجميل الأسنان
بمناسبة شهر رمضان المبارك
تقويم الأسنان
ابتداء من 500 دك
دفعة أولى 75 دك
قسط الشهر 35 دك
زراعة الأسنان
عرض خاص
~~180~~ د.ك 150 د.ك
لأول 50 حالة
فتح ملف + استشارة
مجانا
نتعامل بالأقساط
عرض خاص على التقويم الشفاف والتقويم المخفي

ابتسامة هوليود وقشرة الفنير	90 د.ك
سن الزركون	100 د.ك
تبييض ليزر	50 د.ك
تنظيف الأسنان وتلميعها	11 د.ك
العصب الأمامي	24 د.ك
حشوة الضرس	11 د.ك
طقم علوي وسفلي	250 د.ك

ميدان حولي - شارع حمود زيد الخالد - مجمع المطوع الطبي - الدور الخامس
2 563 53 96 - 9 666 40 33

عيادة د.الحمادي للصحة النفسية
ALHAMMADI CLINIC for MENTAL HEALTH
د. عبدالله الحمادي
استشاري الطب النفسي
كلية الأطباء الجراحين – كندا
البورد الكندي، الدكتوراة – استراليا
استشاري زائر لمستشفي كاب بريتون
التحريض المغناطيسي – هارفارد
الزيارة المنزلية حسب الحالة
نعالج:
الاضطرابات – القلق
الاكتئاب – الفصام
الوسواس القهري
الإدمان – العته
تشتت الأنتباه وفرط الحركة عند الاطفال
حولي ق ١ ش ١ عمارة الأطباء رقم ٢٧ الدور ١ عيادة ١ خلف مجمع النقرة الشمالي
22636346 /56 - 99566112
www.alhammadiclinic.com :Dr_abdullah_Alhammadi
مواعيد العمل من السبت إلى الخميس من الساعة ٤-٩م

العناية بالبشرة
- التقشير بالألماس .
- تقشير بالكريستال .
- تقشير بالكريمات بمنتجات ANUBIS .
- تقشير بالأعشاب .
- تقشير وتغذية ونضارة بجهاز DERMA SWEEP .
- جلسات إعادة بناء البشرة رويال فيشال
- جلسات الذهب والكافيار ونحت الوجه بمنتجات ANUBIS .
- علاج عدم توحد اللون والبقع والحبوب والآثار والجفاف بأحدث الأجهزة حصرياً
علاج كلينك
دولة الكويت-السالمية-الدائري الرابع
P.O.BOX: 23203Al-Safat,13093-Kuwait
FAX:+ 965 25665444 Mob.: +965 67746803
TEL.: + 965 25632369 - EXT.: 100-101

لإعلاناتكم في الجريدة aljarida
www.aljarida.com
1 828 111
Fax: 22252537
E-mail: ads@aljarida.com

الراية كلينك
Al-Raya clinic Dental
فتح الملف + تنظيف + تبييض 50 د.ك
توريد اللثة 80 د.ك
الجهراء - المجمعات الجديدة - مقابل السنترال مجمع الخيال فوق بنك التمويل
24588345 - 24588346 - 24588348
@alrayaclinickwt AlRaya Raya @AlRayakwt
قبل وبعد
كرستال
يوجد لدينا تقويم أسنان ملون
أوقات الدوام
يومياً من 9 صباحاً - 9 مساءً
عدا الجمعة من 3 عصراً - 9 مساءً

عيادات اللوتس & ڤرجينيا
عنوان الصحة والجمال في الكويت
أسترجع شبابك وأزرع شعرك
عرض خاص على زراعة الشعر
جميع الحلول لمشاكل الصلع وتساقط الشعر (ليزر- زراعة - تقنية الخلاية الجذعية).
زراعة الرأس والشارب واللحية
عروضنا لصيف مشرق وابتسامة هوليودية
- عروض تبييض الاسنان
فتح الملف واستشاره الدكتور وتنظيف الاسنان وحمايه بالفلوريد وتبييض الاسنان بالليزر
- عروضنا علي علاجات العصب (خصم 20%)
- ابتسامة هوليووووود 110 دينار
- عروضنا علي الحشوات (الحشوه 30دينار)
أجود أنواع رقائق السيراميك التجميلية بدون برد ومن غير ألم
Virginia Dental
@Virginia Dental
@Virginia Dental
لدينا عروض حاليا على جميع الأعمال التجميلية
الليزر والتجميل 25669966 - 25611262 - السالمية - مقابل المطافي (نهاية الدائري الرابع) 25665232 - 25665131 تجميل الأسنان

الأخضر يفتح المزاد على نايف... والسالمية والكويت والقادسية والنصر على الخط

اللاعب يرجع رحيله لأسباب خاصة... والكاظمي يعد بحل الأزمة فور عودته من سويسرا!

أحمد حامد

فتح العربي الباب على مصراعيه أمام رحيل لاعبه الدولي طلال نايف، بعد أن وضعه على قائمة اللاعبين المعروضين للبيع بداية من الموسم الجديد.

مفاجأة من العيار الثقيل فجرها النادي العربي بعرضه لاعب وسطه الدولي طلال نايف للبيع اعتبارا من الموسم الجديد، بعد أن وصلت العلاقة بين النادي واللاعب الى طريق مسدود، في ظل مطالبات مالية له، ورفضها من إدارة النادي، لاسيما ان نايف وقع عقدا حتى نهاية 2017، وتريد الادارة الالتزام به، بينما يصر اللاعب على تقاضي مبالغ خارج عقده، كما وعده رئيس النادي جمال الكاظمي، ونائب الرئيس عبدالعزيز عاشور.

وحاول نايف مرارا وتكرارا الحصول على أموال الترضية خارج العقد المبرم، لكنه فوجئ بالرد غير المتوقع بوضعه على قائمة اللاعبين المعروضين للبيع، في ظل ارتباطه مع النادي بعقد سار، بعدها أعلن اللاعب رحيله عن العربي، لأسباب وصفها بالخاصة، موجها شكره إلى إدارة النادي والجماهير على دعمهما له خلال فترة تواجده في النادي.

في هذا الصدد، قال رئيس النادي العربي جمال الكاظمي، عبر حسابه على "تويتر"، إنه لن يستغني عن اللاعب، وسيحل الموضوع فور عودته غير المعلومة من سويسرا.

وانتقدت جماهير النادي، عبر مواقع التواصل الاجتماعي، تفريط النادي في لاعب بحجم طلال نايف، وأرجع بعضهم التخبط الدائر في النادي الى السفر المتكرر لرئيسه جمال الكاظمي، وابتعاده في أوقات حساسة عن النادي، كما هو الوضع حاليا، حيث تسعى الأندية لوضع اللمسات النهائية استعدادا للموسم الجديد، بينما لايزال الكاظمي في أوروبا، ويريد ان تتعلق كل الأمور لحين عودته لحلها!

وعلمت "الجريدة" ان العديد من الأندية وضع اللاعب طلال نايف تحت المجهر، للاستفادة من خدماته، وهذه الأندية ستقدم عرضها للنادي العربي، بعد أخذ موافقة نايف، ومن الأندية التي أبدت رغبتها في الحصول على خدمات نايف السالمية، وهو الأقرب لحسم الصفقة.

كما ان الكويت والقادسية سيدخلان طرفا على خط المفاوضات، الى جانب النصر الذي أبدى عبر مدير الكرة به خالد الشريدة ترحيبه بعودة اللاعب الى ناديه الأصلي، الذي قال في تصريح لـ"الجريدة" ان نايف من اللاعبين الذين يتمناهم أي فريق، وباب النصر مفتوح له في حال فكر في العودة الى العنابي.

معسكر تركي للأخضر

من جهة أخرى، استقرت إدارة النادي العربي رسميا على اقامة معسكر الفريق الأول لكرة القدم في تركيا، استعدادا للموسم المقبل، على ان يبدأ من 30 يوليو حتى 17 أغسطس المقبلين، ولم يسفر اجتماع مجلس الإدارة الذي عقد في النادي أمس الأول عن أي قرارات بشأن تشكيل الهياكل الإدارية لفرق النادي، حيث تم ارجاء هذا الأمر الى الأسبوع المقبل، درءا لمزيد من المشاكل المتوقع ان تتفاقم فور اعلان تشكيل الهياكل الإدارية الجديدة.

عاشور: جاهز لتسلم ملف «القدم» بالعربي

رفض عضو الجمعية العمومية بالنادي العربي حسين عاشور تولي أي مهمة داخل النادي العربي باستثناء إدارة الفريق الأول لكرة القدم.

وقال عاشور في تصريح خاص لـ"الجريدة" إن "مجلس إدارة العربي على علم برغبتي في تولي إدارة فريق الكرة بالنادي، بعد الإنجازات الكبيرة التي حققتها من خلال تولي ملفي كرة اليد في النادي، ومن ثم الكرة الطائرة، وأرى نفسي قادراً على حل مشاكل الفريق، وتحقيق ما تصبو إليه الجماهير من صعود منصة البطولات، التي غاب عنها الأخضر من سنوات طويلة".

وأضاف عاشور أنه ينتظر قرار مجلس الإدارة خلال الأيام المقبلة، ليتسنى له العمل بقوة منذ بداية الموسم لما فيه مصلحة الفريق والنادي، مع المدرب الصربي بوريس بونياك.

منتخب السلة يلتقي الأردن

جابر الشريفي

يلتقي في الخامسة مساء اليوم المنتخب الوطني الأول لكرة السلة مع نظيره الأردني، ضمن منافسات بطولة الصداقة والسلام التي ينظمها الاتحاد السكندري احتفالا بمئويته، وتنتهي منافساتها غدا.

وكان الأزرق خسر مباراته الثانية في البطولة، التي اقيمت امس الاول، أمام المنتخب المصري، بنتيجة 62-71. وقدم لاعبو المنتخب عرضا قويا أمام بطل افريقيا الذي سيشارك في بطولة كأس العالم التي ستقام في اسبانيا اواخر اغسطس المقبل.

وتألق لاعبو الازرق نواف الظفيري واحمد البلوشي في التسجيل من الخارج، وتمكنوا من إحراج بطل افريقيا في معظم فترات المباراة. يذكر أن أزرق السلة لعب مباراته الثالثة أمام المنتخب الانغولي في وقت متأخر من مساء أمس، في حين التقى المنتخب الاردني مع شقيقه التونسي.

الجدير ذكره ان المنتخب الوطني يتخذ من هذه البطولة اعدادا لدورة الالعاب الآسيوية التي ستقام في كوريا الجنوبية في سبتمبر المقبل، وبطولة كأس الخليج التي ستقام في جدة اكتوبر المقبل.

فييرا يعلن قائمة الأزرق اليوم

«الفنية» تجتمع مع «جهاز الأولمبي»

قررت اللجنة الفنية عقد اجتماع مع الجهاز الفني للمنتخب الأولمبي لمناقشة الأسماء التي ضمها إلى القائمة.

حازم ماهر

من المقرر ان يكشف مدرب المنتخب الوطني الأول لكرة القدم البرازيلي جورفان فييرا النقاب عن القائمة التي اختارها لخوض المرحلة الثانية من الاستعدادات لبطولتي خليجي 22، التي تستضيفها السعودية من 13 حتى 26 نوفمبر المقبل بمدينة الرياض، وبطولة كأس آسيا التي تقام في استراليا من 9 إلى 31 يناير المقبل.

وعلمت "الجريدة" أن القائمة، التي تضم 28 لاعبا، تكاد تخلو من المفاجآت، ولن تخرج عن تلك التي خاضت المرحلة الأولى مؤخرا، وشهدت إقامة أربع مباريات تجريبية.

إلى ذلك، سيعقد فييرا اجتماعا مع اللاعبين قبل انطلاق التدريب الأول في السابعة مساء غد على استاد جابر الدولي، حيث ينوي المدرب تسليم اللاعبين صورة من برنامج التدريب للفترة المقبلة، بغية تركيزهم في التدريبات وعدم الانشغال بغيرها، لاسيما ان المرحلة المقبلة في غاية الأهمية بالنسبة للمدرب ومساعديه.

في سياق متصل، من المنتظر أن يعقد فييرا اجتماعا خلال الساعات القليلة المقبلة مع مسؤولي الأجهزة الفنية والإدارية بناديي الكويت والقادسية للتنسيق بشأن الفترة المقبلة، حتى لا يحدث تضارب في تدريبات المنتخب مع الفريقين، ويسعى فييرا خلال الاجتماع إلى الحصول على موافقة الناديين لترك لاعبيهما اللذين سيقع الاختيار عليهما للمنتخب.

يذكر أن الفريق سيدخل معسكرا مغلقا 30 يوليو المقبل في العاصمة النمساوية فيينا، يتخلله من 3 إلى 4 مباريات تجريبية متدرجة المستوى، بينما يلعب الفريق مباراتين فقط في الكويت قبل المغادرة إلى تركيا.

من جانب آخر، وبعيدا عن المنتخب الأول، فقد طالبت اللجنة الفنية بعقد اجتماع اليوم مع أعضاء الجهاز الفني للمنتخب الوطني الأولمبي لمناقشتهم في بعض الأسماء التي وقع الاختيار عليها للدخول في معسكر تدريبي في تركيا 5 أغسطس المقبل، ويأتي ضمن الاستعدادات لخوض غمار البطولة الخليجية التي تستضيفها قطر من 30 أغسطس إلى 11 سبتمبر المقبلين.

وعلمت "الجريدة" من مصدر مؤكد داخل الفريق أن القائمة ضمت لاعب النصر عبدالرحمن باني، بعد الحصول على موافقة اللجنة المنظمة للبطولة بمشاركته كونه من أبناء فئة غير محددي الجنسية، نافيا ان تكون العلاقة بين اللاعب والجهاز الفني على غير ما يرام، مشددا على أن باني لاعب يشار له بالبنان، وينتظره مستقبل رائع مع الساحرة المستديرة.

شباب اليد يختتم تدريباته الخميس استعداداً للمعسكر

يواصل المنتخب الوطني للشباب لكرة اليد تدريباته بشكل مكثف على صالة الاتحاد بالدعية، استعدادا للسفر إلى معسكره الخارجي في سلوفينيا وصربيا فجر الجمعة المقبل، تمهيدا للمشاركة في بطولة كأس آسيا أغسطس المقبل.

محمد عبدالعزيز

يختتم المنتخب الوطني للشباب لكرة اليد تدريباته المحلية غدا على صالة مركز الشهيد فهد الاحمد بالدعية، استعدادا للسفر فجر الجمعة إلى معسكره الخارجي في سلوفينيا وصربيا، والذي يستمر شهرا تقريبا، تمهيدا للمشاركة في بطولة كأس آسيا الرابعة عشرة (المؤهلة لنهائيات كأس العالم بالبرازيل 2015)، والمزمع أن تستضيفها مدينة تبريز الايرانية من 2 حتى 14 أغسطس المقبل.

وحضر التدريب، الذي قاده المدرب البحريني نبيل طه ومساعده مساعد الرندي، 28 لاعبا، بينما تغيب 6 لاعبين، وستتم تصفية القائمة الاولية للمنتخب لتصل إلى 24 لاعبا قبل السفر الى المعسكر، قبل أن تصل في نهايته إلى 16، استعدادا لخوض منافسات البطولة.

وعقب المران اجتمع مدير المنتخبات الوطنية فيصل الهاجري باللاعبين، ووجه لهم كلمة حثهم خلالها على التفاني في التدريب، وبذل أقصى مجهود ممكن، حتى يصل الجميع إلى المستوى المطلوب قبل بداية البطولة التي من المتوقع أن تكون المنافسة فيها على اشدها.

وبين الهاجري أن تصفية أي لاعب خارج القائمة المختارة للمعسكر لا تعني ابتعاده عن المنتخب نهائيا، بل سيكون تحت امر الجهاز الفني، ويمكن استدعاؤه للحاق بالوفد في أي وقت. وتابع ان هدف المشاركة في البطولة متدرج، وهو التأهل من دور المجموعات لنصف النهائي أولا، ثم المنافسة على إحدى بطاقات التأهل لكأس العالم، ومن ثم المنافسة على لقب البطولة الآسيوية، مشيرا إلى ان ابطال الكويت دائما لهم مكان مرموق على منصات التتويج، ولابد من الحرص على ذلك.

تواضع المستوى

من جهته، أكد المدرب نبيل طه للاعبين ضرورة الالتزام التام بتعليمات الجهاز الفني والاداري خلال المعسكر، والحرص على التدريب بشكل جدي، نظرا لحاجة أغلب اللاعبين لرفع معدلات اللياقة البدنية والفنية، مشددا على أهمية الاستفادة القصوى من الاحتكاك مع المنتخبات الأوروبية التي سيلعب معها الازرق الشاب خلال المعسكر.

يذكر ان القياسات البدنية، التي اجراها الجهاز الفني للفريق بحضور دكتور متخصص في التربية البدنية، أوضحت تواضع مستوى جميع اللاعبين في مختلف عناصر اللياقة البدنية، ومدى حاجتهم الى مجهود مكثف خلال التدريب في الفترة المقبلة للوصول إلى المستوى المطلوب.

جانب من تدريب منتخب شباب اليد

تأجيل اجتماع المنتخب الأول

تأجل اجتماع منتخب الكويت الاول لكرة اليد، الذي كان مقررا انعقاده أمس الاول، في مقر الاتحاد، إلى مساء بعد غد، بسبب اعتذار عدد كبير من اللاعبين لظروف مختلفة، إلى جانب الانشغال بإنهاء بعض الترتيبات الخاصة بانطلاق خطة اعداد المنتخب من قبل هيئة تدريب المنتخبات الوطنية، الذي سيبدأ تدريباته 10 اغسطس المقبل، ومعسكر اعداده الخارجي بألمانيا، استعدادا لخوض منافسات الدورة الآسيوية المزمع أن تستضيفها مدينة إنشيون الكورية الجنوبية من 19 إلى 4 أكتوبر المقبلين.

يذكر ان هيئة تدريب المنتخبات الوطنية في الاتحاد اختارت قائمة أولية للمنتخب تضم 29 لاعبا سيتم تصفيتهم الى 24 قبل السفر إلى معسكر المانيا.

مدلول: الجهراء يقترب من ضم حارس محلي

أكد مدير الفريق الأول لكرة القدم بنادي الجهراء عبدالعزيز مدلول اقتراب ناديه من ضم حارس مرمى محلي، بعد الاتفاق مع الحارس وناديه على أبرز بنود العقد، ويتبقى فقط وضع الرتوش الأخيرة للصفقة.

وقال مدلول، في تصريح لـ"الجريدة": "الحارس سيمثل إضافة قوية للفريق في الموسم المقبل، نظرا لموهبته التي لا يختلف عليها اثنان، ورغبته في حراسة عرين الجهراء، خصوصا أن الفريق الذي حقق المركز الثالث في دوري فيفا للموسم المنصرم، يقدم مستويات رائعة أشاد بها القاصي والداني".

وتابع: "يسعى مجلس إدارة النادي وفق الإمكانات المتاحة إلى تدعيم صفوف الفريق قدر المستطاع، لذلك أتوجه إلى المجلس ولجنة كرة القدم بخالص الشكر على دعمهما للفريق، الأمر الذي سيكون له مردود إيجابي في الموسم المقبل".

وحول التعاقد مع لاعب آسيوي أضاف: "هناك عدد من السير الذاتية المعروضة على مجلس الإدارة للاعبين من الأردن وسورية من قبل متعهدين، علما أن ضم لاعب آسيوي إلى القائمة من عدمه سيخضع لميزانية النادي، لذلك من الصعوبة في الوقت الراهن حسم الأمر".

من جهة أخرى، أعلن مدلول أن الفريق يباشر تدريباته 7 يوليو المقبل على استاد مبارك العيار، استعدادا للموسم المقبل، تحت إشراف المدرب المونتينغري ميودراج رادلوفيتش، وبوجود المحترف البرازيلي الجديد جوانتو، إضافة إلى أبناء جلدته فينسيوس ونينو.

نيجيريا تبحث عن نقطة من «راقصي التانغو»

تلتقي الأرجنتين متصدرة المجموعة السادسة برصيد ست نقاط مع نيجيريا صاحبة المركز الثاني برصيد أربع نقاط، في مباراة هامة لتحديد متصدر المجموعة والوصيف استنادا إلى نتيجة المباراة الثانية بين البوسنة وإيران أيضا.

جانب من تدريبات المنتخب الأرجنتيني

تبدو نيجيريا أقرب الى تكرار انجاز مونديالي 1994 و1998 عندما تلاقي الارجنتين اليوم في بورتو اليغري في الجولة الثالثة الاخيرة من منافسات المجموعة السادسة ضمن النسخة العشرين لكأس العالم لكرة القدم.

وانحصرت المنافسة على البطاقة الثانية في المجموعة بين نيجيريا الثانية برصيد 4 نقاط وايران الثالثة برصيد نقطة واحدة، وذلك بعدما ضمنت الأرجنتين تأهلها في الجولة الثانية عندما تغلبت على ايران 1-صفر في الوقت القاتل بعدما كانت تغلبت على البوسنة 2-1 في الجولة الاولى.

تملك نيجيريا بطلة القارة السمراء مصيرها بين ايديها لان الاحتمالات الثلاثة (الفوز والتعادل والخسارة) تخول لها التأهل الى الدور ثمن النهائي للمرة الاولى منذ عام 1998 في مونديال فرنسا والثالثة في تاريخها منذ الاولى في مشاركتها الاولى قبل 20 عاما في مونديال 1994 بالولايات المتحدة.

وسيمنح الفوز "النسور الممتازة" صدارة المجموعة، وسيكفيها التعادل لاحتلال المركز الثاني بغض النظر عن مباراة ايران والبوسنة، كما ان الخسارة قد تمنحها بطاقة العبور والوصافة شرط تعثر ممثلي القارة الصفراء امام البوسنة.

في المقابل، يتوقف مصير ايران الساعية الى بلوغ الدور ثمن النهائي للمرة الاولى في 4 مشاركات في تاريخها (1978 في الارجنتين و1998 في فرنسا و2006 في المانيا)، على فوزها وخسارة نيجيريا.

ويعول كل من المنتخب النيجيري والايراني على خدمة البوسنة والارجنتين، فالاول وبالنظر الى صعوبة مهمته امام الارجنتين سيمني النفس بدون شك بخدمة من البوسنة لقطع تذكرة العبور الى الدور الثاني في حال خسارته امام الارجنتين، كما ان ايران تنتظر خدمة من الارجنتين في حال كسبها النقاط الثلاث لمواجهتها البوسنة.

معنويات عالية لنيجيريا

يسعى المنتخب النيجيري الى استثمار المعنويات العالية للاعبيه بعد معانقة نغمة الفوز في العرس العالمي للمرة الاولى منذ مونديال 1998 عندما يلاقي الارجنتين التي ضمنت تخطيها الدور الاول.

وكان المنتخب النيجيري عوض تعثره في المباراة الاولى امام ايران (صفر-صفر) بفوز صعب على البوسنة (1-صفر) سجله مهاجم ستوك سيتي الانكليزي بيتر اوديموينجي في الجولة الثانية هو الاول له منذ 16 عاما وتحديدا منذ تغلبه على بلغاريا 1-صفر في 19 يونيو 1998 في الجولة الثانية الاخيرة من منافسات المجموعة الرابعة عندما تصدرها (6 نقاط بفوز على اسبانيا 3-2 في الجولة الاولى وخسارة امام البارغواي 1-3 في الثالثة الاخيرة) وحجز بطاقته الى الدور الثاني قبل ان يخسر امام الدنمارك 1-4.

وكانت المشاركة الثانية لنيجيريا في المونديال عام 1998 بعد الاولى عام 1994 في الولايات المتحدة عندما خرجت من الدور ذاته على يد ايطاليا بعد التمديد.

وبعدها خرجت نيجيريا من الدور الاول لمونديال 2002 في كوريا الجنوبية واليابان، ثم غابت عن نسخة 2006 في المانيا وودعت من الدور الاول للنسخة الاخيرة في جنوب افريقيا.

وكبرت طموحات المنتخب النيجيري بعد الفوز على البوسنة لبلوغ الدور الثاني، وأكد المدرب ستيفن كيشي ان الفوز على الارجنتين "ضروري لتفادي اي حسابات قد تضعنا على الهامش".

نيجيريا تعول على دفاعها

وتعقد نيجيريا آمالا كبيرة على خط دفاعها بقيادة حارس مرمى ليل الفرنسي المتألق فنسنت اينياما الذي يعتبر الوحيد حتى الان الى جانب حارس مرمى المكسيك واجاكسيو الفرنسي غييرمو اوشوا لم تهتز شباكهما حتى الان في البطولة.

في المقابل، لن يفرط المنتخب الارجنتيني في نقاط المباراة اقلها التعادل الذي سيمنح له صدارة المجموعة.

وستكون مباراة نيجيريا فرصة امام المدرب اليخاندرو سابيلا لتصحيح العيوب الهجومية التي ابان عنها في المباراتين امام البوسنة وايران على الرغم من ضمه افضل رباعي هجومي في البطولة (ميسي وانخل دي ماريا وسيرخيو اغويرو وغونزالو هيغواين).

ووجدت الارجنتين صعوبة كبيرة في تحقيق الفوز حتى الآن خاصة امام ايران حيث احتاجت الى عبقرية ولمسة سحرية نجمها الفذ ميسي في الوقت القاتل.

وواجه سابيلا انتقادات كثيرة خاصة من سلفه الاسطورة دييغو مارادونا الذي انتقد "ايقاع" الـ"البي سيليستي" وتوهانه على ارض الملعب.

وقال مارادونا بطل العالم 1986 في برنامج تلفزيوني محلي: "ارى الارجنتين من دون ايقاع، رأيت منتخبا لم يجد نفسه".

واعتمد سابيلا خطة غير جماهيرية (5-3-2) في المباراة الاولى اما البوسنة (2-1)، قبل ان يعود الى طريقته الاعتيادية (4-4-3) امام ايران ويسجل قائده ميسي، ابرز المطالبين باستعادتها، هدف الفوز في الوقت بدل الضائع.

ميسي... أنا هنا!

عندما اطلق ليونيل ميسي تسديدته الساحرة في الوقت القاتل من مباراة ايران وقادت بلاده الى الدور الثاني لمونديال البرازيل 2014 لكرة القدم وجه رسالة لكل من يعنيه الامر: "أنا هنا!".

شكك كثيرون بقدرة افضل لاعب في العالم بين 2009 و2012 في الارتقاء الى مستوى الحدث العالمي الكبير على غرار الاسطورتين البرازيلي بيليه بطل العالم ثلاث مرات ومواطنه مارادونا المتوج في 1986، لكن ما قام به "بعوضة" برشلونة في مباراتين، على الاقل من حيث الارقام، كان كافيا للتذكير بان "العبقري" يمهد لما هو اعظم في المباريات المقبلة.

كان مدربه اليخاندرو سابيلا اول المبادرين للإشادة بمن سجل هدفي الفوز امام البوسنة والهرسك وايران في الدور الاول: "لحسن حظنا أن ميسي أرجنتيني، إنه عبقري، فرضت ايران رقابة لصيقة عليه، لكن بفضل المثابرة والصبر بحث دوما على التسجيل، لم يستسلم أبدا ونجح في مسعاه، لقد طاردوه طوال الوقت، وكرته الاخيرة لم يكن احد قادرا على صدها حتى لو وقف حارسان بين الخشبات".

يخضع ميسي للمراقبة 89 دقيقة ويتعرض لثلاثين خطأ لكنه قادر بلمحة قاتلة على سحب فريقه من عنق الزجاجة واعادته على رأس قائمة المرشحين لإحراز اللقب، وهو ما لم يتمكن نجوم كبار من القيام به في النسخة الحالية.

قال مبتهجا بعد الهدف: "كان صعبا علينا ايجاد ثغرة والجو حار، عندما استلمت الكرة هاجمنا جميعا، فكنت سعيدا بتلك التسديدة، سمعت الناس تصرخ وتضحك فكانت لحظة مبهجة".

القاب، إشادات وجوائز فردية لا تعد ولا تحصى، هطلت على ابن السادسة والعشرين في السنوات الماضية اثر تألقه مع برشلونة، وبرغم مشاركته في تشكيلة الأرجنتين الذهبية في اولمبياد بكين 2008، الا انه في كوبا اميركا وكأس العالم لم يحالفه الحظ.

فنسنت اينياما السد المنيع

على الرغم من أن جوزيف يوبو كان شفهيا قائد منتخب نيجيريا في كأس الامم الإفريقية عام 2013، فان فنسنت اينياما هو الذي حمل شارة القائد في معظم فترات البطولة، وعندما استبعد مدرب نيجيريا ستيفن كيشي يوبو من تشكيلته الرسمية المدعوة لخوض كأس القارات في البرازيل قبل عام، اختار اينييما رسميا قائدا دائما للنسور السوبر.

يعتبر اينياما (31 عاما) الحارس الرقم واحد في نيجيريا على مدى أكثر من عقد، ويمد هذا الحارس الملقب بـ"القط" خط دفاعه بالخبرة اللازمة التي تنقصه على العموم، تألق حارس مرمى ليل في نهائيات كأس العالم بعد ان اختير ثلاث مرات افضل لاعب في خمس مباريات في النسختين الاخيرتين من المونديال.

ويخوض حارس ليل الفرنسي غمار نهائيات كأس العالم للمرة الثالثة في مسيرته رغم انه لم يتجاوز الحادية والثلاثين من عمره، ونجح حتى الان في مباراتيه الاوليين في المحافظة على نظافة شباكه، اولا ضد ايران (صفر-صفر) وثانيا ضد البوسنة (1-صفر)، علما بان الاخيرة كانت صاحبة افضل خط هجوم في التصفيات المؤهلة الى العرس الكروي.

لم يكن غريبا احتفاظ اينياما بشباكه نظيفة في مباراتين حتى الان في نهائيات كأس العالم، ذلك انه سبق لهذا الحارس ان قاد باقتدار ناديه ليل لكي يكون صاحب ثاني افضل خط دفاع في الدوري الفرنسي لموسم 2013-2014، واختير افضل لاعب افريقي فيه.

يشبه الى حد بعيد الممثل الكوميدي الاميركي ادي مورفي ويلقب داخل غرف الملابس بـ"ادي"، لكن مهاجمي الفرق والمنتخبات المنافسة لا يضحكون عندما يواجهونه.

إيران ترصد دخول التاريخ

جلال حسيني مدافع المنتخب الإيراني

ترصد ايران دخول التاريخ عندما تلاقي البوسنة الجريحة في سالفادور دي باهيا، اليوم في الجولة الثالثة الاخيرة من منافسات المجموعة السادسة ضمن النسخة العشرين لكأس العالم لكرة القدم.

وتتمسك ايران ومدربها البرتغالي كارلوس كيروش بأمل التأهل للدور الثاني للمرة الاولى في تاريخها عندما تلاقي البوسنة الجريحة.

قدمت ايران مستويات جيدة حتى الان خاصة مقارعتها الارجنتين في الجولة الثانية عندما كانت قاب قوسين او ادنى من تحقيق الفوز او التعادل على الاقل، وهي تسعى الى حصد الثمار امام البوسنة وتحقيق ما يتوجب عليها وهو الفوز بانتظار هدية الارجنتين.

وسيكون الفوز الثاني لإيران في تاريخ مشاركاتها في العرس العالمي والاول منذ 16 عاما وانتصارها التاريخي على الولايات المتحدة 2-1 في الجولة الثانية من منافسات المجموعة السادسة في مونديال فرنسا 1998.

وأكد كيروش أن ايران لا تملك مصيرها بين ايديها كما انها لا تملك سوى الفوز وانتظار نتيجة المباراة الثانية، وقال: "الفوز حتمي على البوسنة وهو ما سنسعى الى تحقيقه على امل خسارة نيجيريا".

وأضاف كيروش: "قدمنا مباراتين رائعتين امام نيجيريا والارجنتين وكنا نستحق الفوز، للاسف خرجنا بنقطة واحدة، الان امامنا 3 نقاط مصيرية وسنبذل كل ما في وسعنا من اجل الظفر بها".

بيد ان مهمة ايران ستكون محفوفة بالمخاطر امام البوسنة التي على الرغم من فقدانها امل التأهل الا انها ستلعب من أجل فوز معنوي وتاريخي في مشاركتها التاريخية في العرس العالمي كونها المرة الاولى التي تخوض غماره.

ولا تختلف حال البوسنة عن ايران ونيجيريا من خلال العروض الجيدة التي قدمتها حتى الان، لكن النتائج لم تكن مرضية على الرغم من صفوفها الزاخرة بالنجوم ابرزهم مهاجم مانشستر سيتي الانكليزي ادين دزيكو ولاعب وسط روما الايطالي ميراليم بيانيتش.

انتقادات للمدرب سوزيتش

وانتقد مخضرمو كرة القدم البوسنية خيارات المدرب صفوت سوزيتش امام نيجيريا وطالبوا برحيله، ابرزهم محمد بازداريفيتش المدرب اليوغوسلافي السابق، حيث أكد ان خوض المباراة بنفس دفاعي من دون وداد ايبيسيفيتش مهاجم شتوتغارت الالماني وصاحب الهدف الوحيد في المونديال خلال خسارة الارجنتين 1-2.

وكانت الصحف المحلية قاسية بحق سوزيتش ودجيكو والقائد امير سباهيتش.

كل هذه الانتقادات ستكون حافزا امام اللاعبين في المباراة الاخيرة لتحقيق فوز معنوي وتاريخي سيظل في الاذهان فترة طويلة.

ديجاغاه لرد الجميل لكيروش

يرغب لاعب وسط المهاجم لنادي فولهام الانكليزي ومنتخب ايران لكرة القدم اشكان ديجاغاه في رد الجميل الى المدرب البرتغالي كارلوس كيروش بالمساهمة في التأهل للدور الثاني لنهائيات كأس العالم للمرة الاولى في التاريخ.

كان كيروش احد الأسباب التي دفعت ديجاغاه الى اختيار الدفاع عن الوان المنتخب الايراني عام 2012 بعدما أقنعه بتفضيله عن المنتخب الالماني الذي دافع عن الوان فئاته العمرية من تحت 17 عاما الى تحت 21 عاما. ويعتبر ديجاغاه المولود في طهران في 5 يوليو 1986، ان الفرصة حانت لرد الجميل وتقديم هدية الوداع الى المدرب البرتغالي الذي اعلن قبل ايام انه سيترك تدريب منتخب ايران بعد كأس العالم بسبب قلة الدعم المالي من الحكومة الايرانية.

حاول الاتحاد الايراني اقناع ديجاغاه في ديسمبر 2010 الدفاع عن الوان المنتخب في نهائيات كأس اسيا عام 2011 لكنه رفض مفضلا التركيز على فريقه وقتها فولفسبورغ الالماني.

لكن كيروش نجح في مسعاه مباشرة بعد استلامه دفة تدريب ايران عقب الكأس القارية. لم يتأخر ديجاغاه في تقديم أوراق اعتماده في صفوف المنتخب الايراني حيث ضرب بقوة وفي اول مباراة دولية معه عندما سجل ثنائية في مرمى قطر (2-2) في الجولة السادسة الاخيرة من منافسات المجموعة الخامسة ضمن الدور الاول من تصفيات اسيا المؤهلة الى نهائيات كأس العالم 2014.

كان الهدف الوحيد لديجاغاه في التصفيات بيد انه لعب دورا اساسيا في الدور الثاني وصدارة ايران لمجموعتها في الدور الحاسم امام كوريا الجنوبية واوزبكستان.

واعرب ديجاغاه عن سعادته بالتواجد في العرس العالمي وامله في قيادة منتخب بلاده الى انجاز تاريخي، وقال "المشاركة في كأس العالم هي الذروة في مسيرتي الكروية بالتأكيد. كل لاعب يحلم باللعب في هذه البطولة وهنا في البرازيل".

فرنسا تبحث عن تأهل «استعراضي» أمام الإكوادور

يسعي منتخب فرنسا إلى التأهل إلى الدور ثمن النهائي وتجنب مواجهة الأرجنتين في حالة الفوز أو التعادل أمام منتخب الاكوادور اليوم في الجولة الثالثة الاخيرة من منافسات المجموعة الخامسة لمونديال البرازيل 2014 .

لاعبو المنتخب الفرنسي خلال المباراة الماضية أمام سويسرا

سيكون ملعب "ماراكانا" الاسطوري في ريو دي جانيرو مسرحا لمواجهة حامية بين فرنسا والاكوادور اليوم الاربعاء في الجولة الثالثة الاخيرة من منافسات المجموعة الخامسة لمونديال 2014 .

وستكون فرنسا بحاجة الى تعادل فقط من مواجهتها الرسمية الاولى امام الاكوادور من اجل ضمان تأهلها الى الدور الثاني ونسيان المشاركة "المهزلة" في مونديال جنوب افريقيا 2010 حين ودعت من الدور الاول وسط عصيان اللاعبين اعتراضا على استبعاد زميلهم نيكولا انيلكا عن المنتخب بسبب مشكلة مع المدرب ريمون دومينيك.

وقدمت فرنسا اداء استعراضيا تماما في البرازيل حتى الآن، حيث استهلت مشاركتها المونديالية الرابعة عشرة بأفضل طريقة من خلال الفوز على هندوراس بثلاثية نظيفة، ثم اتبعت هذه النتيجة باخرى ساحقة على حساب سويسرا 5-2.

وستعجز فرنسا عن التأهل للدور الثاني في حالة وحيدة وهي خسارتها امام الاكوادور وخسارة هندوراس امام سويسرا، شرط الا يصب فارق الاهداف في مصلحتها وهو امر مستبعد بعد فوزيها الكبيرين.

وهذه اول مرة تفوز فرنسا في اول مباراتين من النهائيات بعد نسخة 1998 عندما احرزت اللقب، علما بانها في اخر خمس مرات بلغت الدور الثاني كانت تبلغ على الاقل الدور نصف النهائي.

تجنب مواجهة الأرجنتين

وتدين فرنسا التي ستتجنب الارجنتين في الدور الثاني بصدارتها للمجموعة، بهذه البداية الصاروخية الى جهود مهاجم ريال مدريد كريم بنزيمة الذي سجل ثلاثة اهداف وكان خلف هدفين آخرين ايضا، وهو يأمل ان يواصل تألقه في مواجهة الاكوادور التي نجحت في المحافظة على آمالها ببلوغ الدور الثاني للمرة الثانية في تاريخها بالفوز على هندوراس 2-1 في الجولة الثانية.

وكانت الاكوادور التي تدين بفوزها الى اينر فالنسيا الذي سجل ثنائية، استهلت مشاركتها الثالثة في العرس الكروي (بعد 2002 حين تأهلت للدور الثاني و2006 حيث ودعت من الدور الاول) بسقوط قاتل امام سويسرا 1-2 في مباراة كانت متقدمة فيها، لكنها تمكنت امام هندوراس من تحقيق فوزها المونديالي الرابع من اصل 8 مباريات لها في النهائيات.

وستتأهل الاكوادور للدور الثاني في حال نجحت بالخروج بنقطة من مباراتها مع فرنسا وذلك شرط عدم فوز سويسرا على هندوراس التي لم تقص من النهائيات رغم خسارتها الثانية لان فوزها في مباراتها الاخيرة وخسارة الاكوادور سيحسمان البطاقة الثانية عبر فارق الاهداف بين الثلاثي.

معنويات مرتفعة

ومن المتوقع ان تخوض فرنسا اللقاء بشيء من الحذر لكن دون تحفظ في الهجوم على المرمى الاكوادوري خصوصا في ظل المعنويات المرتفعة للاعبيها الذين تألقوا في الجولتين الاوليين وعلى رأسهم بنزيمة وماتيو فالبوينا واوليفيه جيرو الذي بدأ لقاء سويسرا اساسيا ووضع بلاده على المسار الصحيح بتسجيله الهدف الاول.

دفاع شرس من الإكوادور

ومن المتوقع ان يواجه الفرنسيون دفاعا شرسا امام الاكوادور، وهذا ما اشار اليه لاعب الوسط كريستيان نوبوا، قائلا: "لقد سجلوا 8 اهداف في مباراة واحدة (ودية امام جامايكا استعدادا للنهائيات). ان مهمة تسجيل هدف واحد في كأس العالم صعبة للغاية، وهم سجلوا ثمانية... هذا الامر يعطيك فكرة عن قدرة المنتخب الفرنسي".

اما المدافع فريكسون ايراتسو، فاعتبر بدوره ان جميع المعطيات "تشير الى ان امام الدفاع (الاكوادوري) الكثير من العمل للقيام به".

ويملك المنتخب الاكوادوري الذي سيفتقد في مواجهة "ماراكانا" جناح مانشستر يونايتد الانكليزي انتونيو فالنسيا لحصوله على انذارين، بدوره مهاجما يجب ان يخشاه الفرنسيون وهو اينر فالنسيا الذي سجل ثلاثة اهداف في مباراتين.

وقد تحدث مهاجم باتشوكا المكسيكي عما ينتظر بلاده في لقاء الاربعاء، قائلا: "ينتظرنا منافس صعب للغاية، نحن نعرف نقاط القوة في فرنسا لكن يجب علينا الاحتراس اذا كنا نريد إلحاق الأذى بهم".

ديبوشي يحلم بتجنب الأرجنتين

أكد ماتيو ديبوشي مدافع المنتخب الفرنسي أمس الاول أن بلاده تتطلع إلى الفوز على الإكوادور اليوم في ختام المجموعة الخامسة لمونديال البرازيل، لتجنب مواجهة الأرجنتين في دور الستة عشر بالمونديال.

وباتت الديوك الفرنسية قاب قوسين أو أدنى من التأهل إلى دور الستة عشر، بعد الفوز على هندوراس وسويسرا، قبل مواجهة الإكوادور في ريو دي جانيرو. وقال ديبوشي: "نحن لا نفكر بعد في الدور المقبل، ولكن إذا تمكنا من تجنب مواجهة الأرجنتين كمتصدر للمجموعة، فسيكون ذلك أمراً جيداً بالتأكيد".

وشدد المدافع الدولي على أن الفريق الفرنسي تحت قيادة مدربه ديدييه ديشان يستمتع باللعب في كأس العالم، ولكنه لم يصل إلى حد الغرور، مضيفاً: "نحن في قمة التركيز لمواجهة الإكوادور، نتحدث سويا كثيرا، كمجموعة، ولقد شاهدنا الكثير من المفاجآت تتحقق في هذه النسخة من كأس العالم". (د ب أ)

فاران... اليافع المخضرم للديوك

صحيح ان جميع الاضواء مسلطة على كريم بنزيمة بعد ان تعملق في المباراتين الاوليين للمنتخب الفرنسي في مونديال البرازيل 2014 بتسجيله ثلاثة اهداف ووقوفه خلف هدفين اخرين من اصل 8 اهداف للديوك، لكن هناك لاعبا يعتبر "الجندي المجهول" في هذه الحملة الرائعة حتى الآن لرجال ديدييه ديشان واسمه رافايل فاران.

نجح فاران الذي يلعب الى جانب بنزيمة، او بالاحرى بعيدا عنه، في ريال مدريد الاسباني، في فرض نفسه الصخرة التي تتكسر عندها جميع هجمات الفرق المنافسة واصبح من العناصر المخضرمة في منتخب "الديوك" رغم انه لم يتجاوز الحادية والعشرين من عمره.

واذا كانت ظاهرة الاعتماد على لاعبين يافعين في خطي الوسط والهجوم مألوفة جدا في الكرة المعاصرة وحتى في الحقبات الكروية السابقة، فان الاعتماد على لاعب لم يتجاوز الحادية والعشرين من عمره في مركز قلب الدفاع يعتبر مخاطرة جريئة خارجة عن المألوف وذلك لان الدفاع يجب ان يتمتع بالخبرة كونه خط الامان الاخير قبل الوصول الى "المنطقة المحرمة".

لكن فاران هو من الذين خالفوا القاعدة وفرض نفسه بشخصيته الرصينة والهادئة ركيزة اساسية في فريقه ريال مدريد والمنتخب الفرنسي على حد سواء.

وقال فاران "اذا شعرت ان هناك خطأ ما، فاحاول تصحيحه"، هذا ما قاله فاران بعد مباراة سويسرا عن توجيهاته لزملائه وخصوصا بلايز ماتويدي ويوهان كاباي، مضيفا "انهما يلعبان امامي، وانا ارى الامور بشكل اوضح، اذا شعرت ان هناك حاجة، فأحاول تصحيح بعض الامور التكتيكية، بغض النظر اذا كان من اتوجه اليه من اللاعبين المخضرمين ام لا".

ويتطرق ديشان الى مقاربة فاران للمباريات وتعامله مع زملائه في ارضية الملعب، قائلا: "انه يلعب في ريال، فاز بدوري ابطال اوروبا"، مشيرا الى ان مدافعه الشاب اصبح معتادا على المباريات الكبرى.

إينر... النجم الحقيقي للمنتخب الاكوادوري

قبل بداية فعاليات بطولة كأس العالم 2014 لكرة القدم المقامة حاليا بالبرازيل، توقع الجميع أن يكون لويس أنطونيو فالنسيا هو النجم الأبرز في صفوف المنتخب الإكوادوري.

ولكن زميله إينر الأقل كثيرا في شهرته عن فالنسيا فرض نفسه كنجم حقيقي للفريق في المباراتين اللتين خاضهما الفريق أمام منتخبي سويسرا وهندوراس حيث سجل فيهما ثلاثة أهداف للفريق.

وجدد فالنسيا، أشهر لاعبي المنتخب الإكوادوري عقده للتو مع فريق مانشستر يونايتد الإنكليزي ليستمر مع الفريق ثلاثة مواسم أخرى.

ولكن النجم الحقيقي للمنتخب الإكوادوري في المونديال الحالي لم يكن فالنسيا وإنما كان زميله إينر الذي سجل جميع الأهداف الثلاثة للفريق في المونديال حتى الآن حيث خسر أمام سويسرا 1-2 وفاز على هندوراس 2-1.

وجذب إينر بعروضه الرائعة وأهدافه الثلاثة أنظار معظم الأندية الأوروبية الكبيرة حتى قبل أن ينهي مسيرته في المونديال الحالي.

وقال إينر (25 عاما)، الذي لم يحظ بأي شهرة قبل بداية المونديال الحالي، "لا أفكر في نفسي حاليا وإنما في الفريق. الشيء المهم هو ليس من يسجل الأهداف وإنما هو فوز الفريق".

وتتضاعف الإشادة والثناء على إينر بنفس قدر التزايد في الانتقادات الموجهة لزميله فالنسيا الذي لم يقدم حتى الآن المستوى المنتظر منه.

سويسرا تسعى إلى تجنب ذكريات 2010 أمام هندوراس

سيكون المدرب الالماني اوتمار هيتسفيلد مطالباً بالكثير من العمل من اجل اخراج لاعبي المنتخب السويسري من الحالة النفسية المزرية الناجمة عن خسارتهم المذلة امام فرنسا، وذلك عندما يتواجهون مع هندوراس في مباراة مصيرية اليوم ضمن مباريات الجولة الثالثة والاخيرة من منافسات المجموعة الخامسة لمونديال كأس العالم لكرة القدم المقامة حالياً في البرازيل 2014 على ملعب "ارينا امازونيا" في اجواء مناخية حارة ورطوبة مرتفعة في مدنية ماناوس.

ويأمل "لا ناتي" ان يكرر سيناريو مونديال 2006 حين وصل للدور الثاني بعدما تصدر المجموعة امام فرنسا بالذات ودون هزيمة، وأن يتجنب ما حصل معه بقيادة هيتسفيلد في جنوب افريقيا 2010 عندما فاز على اسبانيا -1صفر التي توجت لاحقا باللقب، ثم خسر امام تشيلي (صفر1-) وسقط في فخ التعادل السلبي امام هندوراس بالذات في الجولة الاخيرة وخرج خالي الوفاض.

واللافت ان سويسرا تلقت في شوط واحد من مباراتها مع فرنسا عدد اهداف اكبر (3) من مشاركتيها السابقتين في 2006 و2010 (هدف واحد في 7 مباريات)، وبالتالي ستخوض مباراتها مع هندوراس بمعنويات مهزوزة تماما، لكن لحسن حظها ان منافستها لا تملك الامكانيات اللازمة لكي تقارعها على النقاط الثلاث التي ستخول "روسوكروشياتي" تخطي دور المجموعات للمرة الخامسة في 10 مشاركات، اذا تعادلت فرنسا مع الاكوادور او فوز الاولى بالمباراة.

غياب ستيف برغن

وسيفتقد المنتخب السويسري في مواجهته الثانية فقط مع هندوراس بعد تلك التي جمعتهما في الدور الاول من نهائيات 2010، جهود مدافعه ستيف فون برغن الذي تعرض لإصابة بالغة في عينه، اثر ضربة من الفرنسي اوليفيه جيرو، ستحرمه مواصلة المشوار مع بلاده.

ويمكن القول إن خروج برغن من المباراة امام فرنسا بعد 9 دقائق فقط أثر كثيرا على المنتخب السويسري لأن بديله فيليب سنديروس لم يكن على قدر المسؤولية ولعب دورا في الهزيمة المذلة لرجال هيتسفيلد الذي علق على هذه النتيجة، قائلا: "بطبيعة الحال، تنتابني خيبة امل كبيرة. كانت ليلة صعبة بالنسبة لنا ولم نتمكن من اظهار كل امكانياتنا".

وواصل: "بدأنا بشكل جيد، ولكن الهدف الثاني تركنا عاجزين عن رد الفعل. كان من الصعب استئناف اللعب بعد تلك الضربة المؤلمة. كان علينا أن نستلم زمام المبادرة مما تركنا معرضين للهجمات المضادة. جاء رد فعلنا من خلال الهدفين، لكنه اتى في وقت متأخر. ومع ذلك ما زلنا نأمل بالتأهل".

وكان السقوط الفرنسي الخسارة الثانية فقط لسويسرا في اخر 20 مباراة (13 فوزا و5 تعادلات) بعد الأخير امام كوريا الجنوبية في نوفمبر 2012، ما يجعل مهمة هندوراس في تحقيق فوزها الاول في النهائيات من اصل 8 مباريات (مع احتساب لقاء سويسرا) صعبا جدا.

جانب من تدريبات المنتخب السويسري

سيناريوهات التأهل

في ما يلي احتمالات التأهل للدور الثاني من المجموعتين الخامسة لمونديال البرازيل 2014 لكرة القدم قبل الجولة الثالثة الاخيرة من الدور الاول.

- الترتيب قبل انطلاق الجولة الثالثة: 1- فرنسا الأول بـ6 نقاط والاكوادور ثان بـ 3 نقاط، سويسرا ثالث بـ3 نقاط وهندوراس رابع بلا رصيد.
- السيناريوهات المحتملة: فرنسا ستضمن بلوغها دور الـ16 في حالة اذا فازت او تعادلت مع الاكوادور بغض النظر عن نتيجة المباراة الثانية، أو اذا خسرت امام الاكوادور وفشلت سويسرا في الفوز على هندوراس، أما اذا خسرت فرنسا امام الاكوادور وفازت سويسرا على هندوراس شرط عدم تخطي الاكوادور وسويسرا لها بفارق الاهداف.
- الاكوادور فستضمن بلوغها دور الـ16، اذا فازت على فرنسا وفشلت سويسرا في الفوز على هندوراس، واذا فازت على فرنسا وتغلبت سويسرا على هندوراس شرط ان يبقى فارق الاهداف في مصلحتها مقارنة مع فرنسا وسويسرا. وكذلك اذا تعادلت مع فرنسا وخسرت سويسرا او تعادلت امام هندوراس.

واخيراً اذا خسرت امام فرنسا وفازت هندوراس على سويسرا شرط ان يبقى فارق الاهداف في مصلحتها.

- وبالنسبة سويسرا فانها ستضمن بلوغها دور الـ16، في الحالات التالية، اذا فازت على هندوراس وفشلت الاكوادور بالفوز على فرنسا، أو اذا فازت على هندوراس وفازت الاكوادور على فرنسا شرط ان يكون فارق الاهداف في مصلحتها، وايضا اذا تعادلت مع هندوراس وخسرت الاكوادور امام فرنسا، واخيراً اذا خسرت امام هندوراس وخسرت الاكوادور امام فرنسا شرط ان يكون فارق الاهداف في مصلحتها.
- وتنحصر فرصة هندوراس في بلوغها دور الـ16 في حالة فوزها على سويسرا وخسرت الاكوادور امام فرنسا شرط ان يكون فارق الاهداف في مصلحتها مقارنة مع الاكوادور وسويسرا.

السيليساو يتألق ويتأهل للدور الثاني عبر الكاميرون

قاد نيمار المنتخب البرازيلي للتأهل للدور الثاني للمونديال بعد أن ساهم بفاعلية في فوز منتخب بلاده على الكاميرون بنتيجة 4-1، ليتصدر السيليساو قمة المجموعة الأولى بعد أن رجحت الأهداف كفته على المكسيك ولكل منهما 7 نقاط.

تشيلي ثانية المجموعة الثانية في الدور الثاني السبت المقبل في بيلو هوريزونتي، في حين تلتقي المكسيك مع هولندا متصدرة الثانية في فورتاليزا الاحد المقبل.

نيمار يسجل الهدف المئة

بدأ المنتخب البرازيلي بقوة وسنحت له فرصة مبكرة عندما مرر نيمار كرة بينية داخل المنطقة فأعادها باتجاه فريد

واصل نجم البرازيل نيمار تألقه في المونديال فحمل منتخب بلاده على اكتافه مرة جديدة بتسجيله هدفين ليقوده الى فوز عريض على الكاميرون 4-1 في المباراة التي جمعت بينهما مساء أمس الأول في برازيليا في الجولة الثالثة الاخيرة من منافسات المجموعة الاولى.

وسجل نيمار (17 و35) وفريد (49) وفرناندينيو (84) اهداف البرازيل، وجويل ماتيب (26) هدف الكاميرون.

وهو الفوز الثاني للبرازيل بعد الأول على كرواتيا 3-1 في المباراة الافتتاحية وتعادل سلبي مع المكسيك في الثانية، فرفع رصيده الى 7 نقاط وضمن الصدارة بفارق الاهداف امام المكسيك التي تغلبت على كرواتيا 3-1 ايضا في ريسيفي.

وتلتقي البرازيل مع جارتها

الاستسلام وضغط على مرمى اصحاب الارض وسنحت له فرصة لافتتاح التسجيل لكن كرة جويل ماتيب الراسية صدتها العارضة (25). بيد ان اللاعب ذاته نجح في ادراك التعادل، بعد مجهود فردي رائع لزميله ألن نيوم الذي تلاعب بالفيش ومرر كرة على طبق من ذهب ليتابعها ماتيب من مسافة متر واحد داخل الشباك (26).

ووجه الهدف ضربة معنوية

الذي اعادها باتجاه باولوينيو الذي تأخر في تسديدها والمرمى مشرع امامه (3).

لكن الفورة البرازيلية لم تدم طويلا لان اسود الكاميرون كشروا عن انيابهم وهددوا مرمى الحارس جوليز سيزار بالاعتماد على الاطراف، فوجد داني الفيش ومارسيلو صعوبة في وقف خطورة منافسيهم.

وهدأت اعصاب المنتخب البرازيلي والشعب باكمله، عندما انتزع لويز غوستافو الكرة من موكاندجو على الجهة اليسرى ومررها عرضية زاحفة داخل المنطقة تابعها نيمار بحرفنة داخل الشباك بعيدا عن متناول الحارس (17).

وهو الهدف المئة في البطولة وللمصادفة كان في المباراة المئة للبرازيل في العرس العالمي.

ورفض المنتخب الكاميروني

هائلة للاعبي البرازيل الذين بدوا تائهين في كيفية التعامل مع الوضع، لكن في خضم الضغط الكاميروني اعاد نيمار الولد الذهبي للكرة البرازيلية البسمة الى جمهوره بعد ان تلقى كرة امامية من مارسليو فراوغ مدافعا وسدد داخل شباك الحارس ايتاندجي (35).

اداء قوي للبرازيل

واشرك سكولاري فرناندينيو

بدلا من باولينيو غير الموفق منذ مطلع البطولة، في الشوط الثاني.

ودخل المنتخب البرازيلي الشوط الثاني بقوة كما استهل المباراة، وانفرد هولك بالمرمى لكن احد المدافعين الكاميرونيين انقذ الموقف في اللحظة الاخيرة (46) ثم سدد فريد كرة قوية طار لها الحارس الكاميروني (47).

واحتسب الحكم ركلة حرة اثر عرقلة نيمار فسددها الاخير

وطار لها الحارس مبعدا اياها بأطراف أصابعه.

واثمر الضغط البرازيلي هدفا ثالثا عندما سيطر فرناندينيو على الكرة على مشارف المنطقة ومررها باتجاه دافيد لويز الذي رفعها داخل المنطقة ليتابعها فريد داخل الشباك من مسافة قصيرة برأسه مفتتحا رصيده في المونديال الحالي.

ثم هبط ايقاع المباراة بعض الشيء مع نسبة استحواذ

كبيرة للبرازيل على الكرة من دون خطورة حقيقية.

وبعد ان تعرض للخشونة، ارتأى سكولاري اخراج نيمار في منتصف الشوط الثاني فحرمه عن غير قصد من امكانية تسجيل ثلاثية كان يمكن ان تكون الاولى للبرازيل منذ ان نجح بيليه في ذلك عام 1958 في مرمى فرنسا في الدور نصف النهائي.

واختتم فرناندينيو مهرجان الاهداف البرازيلي عندما غمز

له اوسكار الكرة فسددها الاول بسن القدم تابعت طريقها نحو الزاوية البعيدة للمرمى الكاميروني (84).

(أ ف ب)

فريد نجم المنتخب البرازيلي يحتفل بهدفه في مرمى الكاميرون

سكولاري: اقتربنا من المستوى المثالي

أكد مدرب منتخب البرازيل لكرة القدم لويز فيليبي سكولاري ان فريقه يتحسن ويقترب من المستوى المثالي بعد الفوز العريض على الكاميرون 4-1 وتصدر المجموعة الاولى من مونديال 2014 على أرضه.

وقال سكولاري "لقد تأهلنا، ولكن الامر لم يكن سهلا، فمنتخب الكاميرون جيد، ومن الصعب فهم كيف خسر مبارياته الثلاث وهو يلعب بهذه الطريقة".

وخسر منتخب الكاميرون مباراته الاولى امام المكسيك صفر-1، والثانية امام كرواتيا صفر-4 قبل أن يسقط امام البرازيل 1-4.

وتابع سكولاري "وصلنا تقريبا الى المستوى المثالي، ومن المهم التأهل للدور الثاني، لكن يجب التأكد من اننا نرتكب عددا اقل من الاخطاء، ففي دور المجموعات يمكن التعويض في حال التعثر بمباراة والفوز باثنتين، اما الآن فالنتيجة تحسم بهدف واحد".

وستلتقي البرازيل في الدور الثاني مع تشيلي السبت المقبل في بيلو هوريزونتي والتي حلت ثانية في المجموعة الثانية خلف هولندا بعد خسارتها أمامها صفر-2 أمس.

وأضاف مدرب البرازيل "لقد واجهت تشيلي مرتين سابقا، وأدرك مدى صعوبة هذا الفريق، البعض يعتبر أنه سيكون من السهل التغلب عليه، ولكنه منظم ويمتلك فنيات عالية".

وختم بالقول "لو كنت من يختار المنتخبات المنافسة لنا لما كنت اخترت تشيلي".

(أ ف ب)

... وشبيهه يخدع الصحافيين

يبدو لأي صحافي يغطي أحداث بطولة كأس العالم لكرة القدم السفر على متن طائرة مع أحد مدربي منتخبات البطولة مثل الحلم، وخاصة اذا كان لويز فيليبي سكولاري مدرب البرازيل.

وهذا ما حدث أو ما اعتقده ماريو سيرجيو كونتي أحد ابرز الصحافيين في البرازيل أمس أثناء رحلته من ريو دي جانيرو إلى ساو باولو.

لكن الحقيقة أن من كان على الطائرة هو فلاديمير بالومو شبيه سكولاري، الذي لم يتردد في اجراء مقابلة مع كونتي باعتباره المدرب الشهير.

(رويترز)

الجماهير البرازيلية تتجاهل مباراة المكسيك وكرواتيا

قرر العديد من الجماهير البرازيلية من مدينة ريسيفي المكوث في منازلهم للمشاهدة عبر التلفاز المباراة التي فاز فيها منتخب بلادهم على نظيره الكاميروني 4- 1 في ختام منافسات المجموعة الأولى من بطولة كأس العالم 2014 بدلا من الذهاب إلى مشاهدة مباراة المكسيك وكرواتيا التي كانت تلعب في نفس التوقيت.

وكان أقل من خمسة آلاف مشجع برازيلي قد حضروا مباراة المنتخب المكسيكي أمس في ملعب بيرنامبوكو في ريسيفي والتي فاز فيها على المنتخب الكرواتي 3- 1

وتعتبر مباراة المكسيك وكرواتيا أقل مباريات البطولة من حيث عدد الحضور المنتمين إلى إحدى المدن البرازيلية. وصرح مصدر مسؤول في اللجنة المنظمة للمونديال إلى وكالة الأنباء الألمانية (د ب أ) بأن تذاكر الدخول والبالغ عددها 45 ألف تذكرة قد بيعت كاملة قبل المباراة، مما يعني أن هناك عددا كبيرا من المشجعين الذي حصلوا على تذاكر دخول المباراة لم يذهبوا لمشاهدتها فعليا.

وتصدر مشجعو المنتخب المكسيكي والذي وصل عددهم إلى 25 ألف شخص المشهد في ملعب المباراة، حتى أنهم طغوا على أهازيج المشجعين البرازيليين التي كانت بصعوبة تسمع في أرجاء الملعب.

(د ب أ)

حصيلة مباراة البرازيل والكاميرون على تويتر «هزيلة»

قد يكون تألق نيمار وقيادته منتخب البرازيل للفوز على نظيره الكاميروني 4-1 اسعد الشعب البرازيلي بأسره، لكن انعكاسه على موقع تويتر للتواصل الاجتماعي كان متواضعا. فقد حظيت مباراة البرازيل والكاميرون بـ6,1 ملايين رسالة فقط، وهو الرقم الاسوأ لأصحاب الأرض منذ بداية المونديال. ففي المباراة الافتتاحية للبرازيل مع كرواتيا (3-1) والمباراة الثانية مع المكسيك (صفر-صفر) وصلت التغريدات عبر تويتر الى 12,2 (افضل رقم في البطولة) و8,95 مليون تغريدة. وبرغم الفوز الكبير للمنتخب البرازيلي، فإن العرض الذي قدمه لم يكن ممتعا، لكن تألق نيمار وتسجيله الهدفين الأولين كان كافيا للحديث عن النتيجة ونسيان الاداء الجمالي الذي اشتهر به البرازيليون.

الساحر نيمار ينال إعجاب الجميع

طغى سحر أداء نجم المنتخب البرازيلي نيمار دا سيلفا، الذي قاد فريقه مجددا لتحقيق فوز عريض على نظيره الكاميروني 1-4 مساء أمس الأول الاثنين، على نفوس زملائه بالفريق الذين يرونه اللاعب الأفضل في العالم.

وقال داني ألفيش زميل نيمار في المنتخب البرازيلي وأحد اللاعبين المخضرمين الذين يعتمد عليهم بشكل أساسي المدير الفني لمنتخب السامبا فليبي سكولاري: "نيمار خلق ليلعب كرة القدم... إنه لا يفكر إذا كان يلعب في المونديال أو لا... كل ما يسعى إليه هو الاستمتاع والشعور بالسعادة ... نيمار وجد ليصنع الفارق".

وفاز النجم البرازيلي بلقب أفضل لاعب في مباراة أمس للمرة الثانية خلال بطولة كأس العالم 2014، حيث كانت المرة الأولى في مباراة الافتتاح في 12 يونيو الجاري أمام المنتخب الكرواتي، التي انتهت بفوز البرازيل 1/3. واستطاع نيمار جذب انتباه الجميع في مباراة أمس سواء كانوا مشجعين أو زملاء بالفريق، حيث قال عنه هالك المهاجم البرازيلي: "نيمار لاعب كبير يملك كل شيء من أجل أن يصبح اللاعب الأفضل في العالم".

من جانبه، أكد المدرب فليبي سكولاري أن المنتخب البرازيلي يعتمد على نيمار، كما أشار إلى أن هذا الأمر لا يعد شيئا سلبيا.

وقال سكولاري: "كما تعتمد الأرجنتين على ميسي نحن أيضا نعتمد على نيمار، هذا أمر طبيعي، هناك لاعبون يختلفون عن الآخرين ويمتازون بالمستوى العالي لكونهم نجوما، هؤلاء اللاعبون يصنعون الفارق مع جميع المنتخبات".

نيمار: أعيش ما كنت أحلم به طفلاً

من جانبه، أكد نيمار انه لا يشعر بأي ضغوطات جراء الدفاع عن ألوان منتخب بلاده في كأس العالم التي يستضيفها على ارضه، معتبرا ان ما يعشيه الآن هو ما كان يحلم به صغيرا.

وقال نيمار: "الضغط؟ انا لا اشعر بأي ضغوطات لأنني اعيش حاليا ما كنت احلم به وأنا صغير"، مضيفاً: "أحاول مساعدة زملائي ليس فقط من خلال تسجيل الاهداف لكن ايضا في بناء اللعب".

وأوضح أن "الشيء الأهم هو المجموعة. النتيجة تشير الى اننا قدمنا مباراة جيدة. لقد مارسنا ضغطا كبيرا على المنتخب المنافس ونستطيع ان نحتفل. نحن على الطريق الصحيح، ومستوانا يتطور من مباراة الى اخرى تدريجيا، ونقترب من الهدف خطوة خطوة".

وتابع: "أريد توجيه التهنئة الى انصار المنتخب، فنحن في حاجة إليهم دائما في هذه البطولة. الأمور لن تكون سهلة في مواجهة تشيلي، لكننا سنرتاح الآن قبل ان نستعد للعب ضدها".

(أ ف ب)

فريد: تنفست الصعداء الحين

رد مهاجم المنتخب البرازيلي فريد على منتقديه من خلال تسجيله الهدف الثالث في شباك الكاميرون، فقال "فترة صيامي عن التهديف كانت تقلقني لكني تنفست الصعداء الان، لقد طرأ تحسن كبير على اداء المنتخب خلال المباريات وأظهرنا روحا قتالية عالية وهذا ما نحتاج اليه في الأدوار المقبلة".

... مارادونا هدفه من تسلل

انضم دييغو مارادونا أسطورة كرة القدم الأرجنتينية والعالمية إلى صفوف المنتقدين للحكام الذين يديرون مباريات بطولة كأس العالم 2014 بالبرازيل، بعد تغاضي حكم المباراة التي جمعت بين الكاميرون والبرازيل مساء أمس الأول الاثنين، وانتهت بفوز الأخيرة 4- 1، عن إلغاء الهدف الثالث لمنتخب السامبا بداعي التسلل.

وقال مارادونا، عبر برنامجه اليومي "دي زوردا" أو "الأعسر" الذي يقدمه عبر شبكة "تيلي سور" التلفزيونية الفنزويلية، والذي يقوم خلاله بتحليل مباريات المونديال: "هذا الهدف غير صحيح"، في إشارة إلى الهدف الثالث الذي أحرزه فريد مهاجم المنتخب البرازيلي.

وأشار مارادونا إلى أن هذا الهدف المشكوك في صحته لم يؤثر على النتيجة الكبيرة التي حققتها البرازيل، والتي تأهلت بفضلها إلى الدور الثاني من البطولة كأول المجموعة الأولى، وتابع: "لاشك أن البرازيل كان بإمكانها تحقيق هذا الفوز بسهولة كبيرة دون الحاجة إلى هدف فريد الذي جاء من تسلل واضح".

وأضاف مارادونا: "بينما أدى المنتخب البرازيلي بقيادة نيمار بشكل متميز، ظهر المنتخب الإفريقي الكاميروني في أسوأ صورة له منذ فترة طويلة".

(د ب أ)

المكسيك تجدد الفوز على كرواتيا وتحسم التأهل

على ملعب «أرينا بيرنامبوكو» في ريسيفي، قاد المدافع المخضرم رافايل ماركيز منتخب المكسيك إلى الدور الثاني من كأس العالم لكرة القدم مرة سادسة بالفوز على كرواتيا 3-1 أمس الأول.

قاد المدافع المخضرم رافايل ماركيز منتخب المكسيك الى الدور الثاني من كأس العالم لكرة القدم مرة سادسة على التوالي، عندما سجل هدفا ولعب تمريرة حاسمة ساهمت في الفوز على كرواتيا 3-1 امس الأول، على ملعب "ارينا بيرنامبوكو" في ريسيفي، في الجولة الثالثة الاخيرة من منافسات المجموعة الاولى لمونديال 2014.

وافتتح "المارشال" ماركيز (35 عاما)، الوحيد الذي حمل شارة القائد اربع مرات في المونديال، التسجيل في الدقيقة 72، قبل ان يمرر كرة الهدف الثالث للبديل خافيير هرنانديز تشيتشاريتو.

وبلغت المكسيك الدور الثاني كوصيفة للمجموعة الاولى بسبع نقاط وبفارق الاهداف عن البرازيل التي حققت فوزا كبيرا على الكاميرون 4-1، ما سمح لها بالتصدر بفارق هدفين عن جارتها في القارة الاميركية. وضربت المكسيك موعدا مع هولندا متصدرة المجموعة الثانية الاحد المقبل في فورتاليزا.

وارتدت المواجهة طابعا ثأريا بالنسبة لكرواتيا التي سبق ان ودعت كأس العالم بسبب المكسيك عام 2002، حين خسرت في الجولة الاولى صفر-1 بركلة جزاء كواوهتيموك بلانكو امام "ال تريكولور" الذي تصدر حينها المجموعة امام ايطاليا.

ولم يجر مدرب المكسيك ميغل هيريرا اي تعديل على التشكيلة التي واجهت البرازيل، لانها اثبتت نجاعتها بوجود رباعي الدفاع فرانسيسكو رودريغيز ورافايل ماركيز، الذي خاض مباراته الخامسة عشرة في المونديال، واللبناني الأصل ميغل لايون وهيكتور مورينو، وجيوفاني دوس سانتوس واوريبي بيرالتا في الهجوم، وجلس خافيير "تشيتشاريتو" هرنانديز على مقاعد الاحتياط.

اما كوفاتش فدفع بسيمي فرساليكو اساسيا في الدفاع (حل بدلا من دانيال برانيتش المصاب امام البرازيل في المباراة الاولى)، وترك البرازيلي الاصل سامير خارج التشكيلة الاساسية، وحافظ على باقي افراده الذين سحقوا الكاميرون برباعية.

وحصلت كرواتيا على فرصة اولى بعد ركنية نفذت لايفان راكيتيتش سددها إيفان بيريسيتش من داخل المنطقة فوق العارضة (7)، وحصلت المكسيك على فرصة رائعة لافتتاح التسجيل، عندما استلم لاعب الوسط هيكتور هيريرا الكرة من اوريبي بيرالتا خارج المنطقة فأطلقها بيسراه صاروخية انفجرت في العارضة الكرواتية (16).

وبعد كرتين للكرواتي داريو سرنا بضربة حرة من خارج المنطقة علت العارضة (40) والمكسيكي لايون ابعدها الدفاع (41)، اشتدت المنافسة في الدقائق الاخيرة من الشوط الاول وحصلت بعض الاحتكاكات بين اللاعبين ليطلق الحكم الاوزبكستاني رافشان ايرماتوف صافرته معلنا دخول اللاعبين الى غرف الملابس دون اي هدف، مع افضلية للكروات بالاستحواذ بلغت 57% ومحاولة يتيمة لكل من الطرفين.

ومرة ثانية كانت الفرصة الاخطر للمكسيك عندما سدد اندريس غوادرادو بيسراه كرة قوية من داخل المنطقة، ابعدها داريو سرنا بيديه بطريقة فاضحة، لكن ايرماتوف احتسب ضربة ركنية ابعدها فدران كورلوكا عن خط المرمى (64)، وتابعت المكسيك ضغطها الشرس على مرمى بليتيكوسا (35 عاما) حارس روستوف الروسي، في وقت تابع كوفاتش ضخه الهجومي فدفع بمهاجم فيورنتينا الايطالي الشاب انتي ريبيتش بدلا من المخضرم اوليتش الذي يكبره بـ14 عاما.

وبدلا من الاستفادة من كثافته الهجومية، رضخ المنتخب الكرواتي من ضربة ركنية ارتقى اليها ماركيز فوق الدفاع ولعبها رأسية ارتطمت بالارض وافلتت من بين يدي بليتيكوسا العاجز، مسجلا هدف الافتتاح في اللقاء (72).

وبعد ان لعب كوفاتش كل اوراقه الهجومية بالدفع بنيكيتسا يلافيتش لاعب هال سيتي الانكليزي بدلا من برانيتش، قضى اندريس غوارادو على آمال الفريق الابيض والاحمر، عندما سجل الهدف الثاني بعد لعبة مشتركة بين هرنانديز وبيرالتا وصلت الى المندفع من خارج المنطقة فسددها لاعب وسط باير ليفركوزن الالماني بيسراه قوية في الشباك (75).

وانقذ الدفاع المكسيكي هدفا محققا على خط المرمى عندما ابعد هكتور مورينو كرة انتي ريبيتش اليمينية بعد تعرج رائع قام به الاخير داخل المنطقة (78).

وقلصت كرواتيا الفارق من تمريرة لراكيتيتش لاعب برشلونة الاسباني المقبل الى بيريسيتش سددها جانبية ارضية عجز الحارس اوتشوا الذي تألق في مباراة البرازيل عن صدها مسجلا هدفه الثاني والاخير في النهائيات كما هو الهدف الاول الذي يهز شباك المكسيك (87).

ولم يتحمل الشاب ريبيتش ضغط المباراة فركل كارلوس بينيا بديل بيرالتا بعنف ليرفع الحكم في وجهه بطاقة حمراء مباشرة (89). وانهى اوتشوا المباراة بصدة جميلة امام بيريسيتش (90+2) لتحقق المكسيك فوزا مستحقا وتبلغ الدور الثاني.

المكسيك بلغت الدور الثاني كوصيفة للمجموعة الأولى بسبع نقاط وبفارق الأهداف عن البرازيل

فرحة لاعبي المكسيك بهدف المدافع ماركيز

هيرنانديز: إحراز الأهداف ليس كل شيء

أعرب خافيير هيرنانديز، نجم هجوم المنتخب المكسيكي، عن سعادته الغامرة بإحرازه هدفا في المباراة التي جمعت فريقه بنظيره الكرواتي، في إطار الجولة الأخيرة من مباريات المجموعة الأولى لبطولة كأس العالم 2014 بالبرازيل، والتي انتهت بفوز المكسيك 3-1.

وأكد هيرنانديز أن الهدف الذي أحرزه في مباراة كرواتيا لن يغير من حالته النفسية والذهنية خلال المونديال، مضيفا: "أنا لا أعتمد على إحراز الأهداف، على لعب كرة القدم وعلى الشعور بأهميتي كلاعب يمكنه مساعدة الفريق سواء عن طريق تسجيل الأهداف أو عن طريق أي شيء آخر".

ويعتبر هيرنانديز من لاعبي مقاعد البدلاء الذين يلجأ إليهم المدير الفني ميجل هيريرا في حالات الضرورة، إلا أنه قدم الأداء الأفضل له في مباراة أمس منذ انطلاق البطولة، وهو ما يدفعه إلى التفاؤل بالاشتراك في مباراة هولندا المقبلة منذ البداية بجوار زميله أوريبي بيرلاتا.

وأضاف: "الثقة كانت موجودة... إحراز أحد الأهداف لا يعيد الثقة بالنفس... إذا لم أكن أتمتع بالثقة بالنفس لم أكن لأشارك في المونديال أو إقناع ميجيل، إذا فقدت الثقة بنفسي بعد هذا الموسم العصيب لكنت في مكان آخر الآن".

وقضى هيرنانديز وقتا عصيبا مع ناديه مانشستر يونايتد الإنجليزي في الموسم المنصرم، الذي جلس خلاله طويلا على مقاعد البدلاء بأمر من ديفيد مويس المدير الفني السابق للفريق.

وستكون مواجهة هولندا في دور الـ16 لها طعم مختلف بالنسبة للاعب (26 عاما)، لأنه سيواجه خلالها لويس فان غال مدربه المستقبلي في مانشستر يونايتد بداية من الموسم المقبل.

(د ب أ)

رئيس المكسيك يهنئ المدرب هاتفياً

الرئيس المكسيكي يحتفل بتأهل منتخب بلاده

أجرى الرئيس المكسيكي إنريكي بينيا نيتو اتصالا هاتفيا امس بمواطنه المدير الفني لمنتخب بلاده ميجيل هيريرا، لتهنئته بتأهل فريقه لدور الـ16 من بطولة كأس العالم 2014، إثر فوزه على كرواتيا 3-1 مساء أمس الاول، في الجولة الأخيرة من المجموعة الأولى.

وقال نيتو، في حديثه مع هيريرا، والذي نشرته الرئاسة المكسيكية عبر مقطع مصور: "أرغب في أن أصاحبكم في المباراة السابعة... أريد أن أكون معكم هناك".

وأكد أنه لا يقصد من وراء حديثه أن يشكل ضغطا على الفريق، حيث أوصى المنتخب المكسيكي بأن يستمر في اللعب بنفس الطريقة التي لعب بها حتى هذه اللحظة، والتي سمحت له بتحقيق انتصارين على كل من الكاميرون وكرواتيا والتعادل مع البرازيل، مضيفا: "لا تستسلموا للضغوط... أشكركم على المشاعر الجميلة التي بعثتموها في نفوس الجميع داخل البلاد".

وكان الفوز الذي حققه المنتخب المكسيكي على نظيره الكرواتي قد أثار حالة من الابتهاج بين الجماهير المكسيكية، حيث تجمع ما لا يقل عن 40 ألف شخص في الشوارع الرئيسية في العاصمة مكسيكو سيتي للاحتفال. يذكر ان المكسيك ستصطدم بهولندا في الدور الثاني من المونديال.

وخص نيتو بالتهنئة كلا من رافايل ماركيز وخافيير هيرنانديز وأندريس جوارادو أصحاب الأهداف الثلاثة التي أحرزها المنتخب المكسيكي في مباراة أمس.

وحضرت أنخيليكا ريفيرا السيدة الأولى في المكسيك المباراة في مدينة ريسيفي.

(د ب أ)

روبين: الروح القتالية مفتاح الفوز

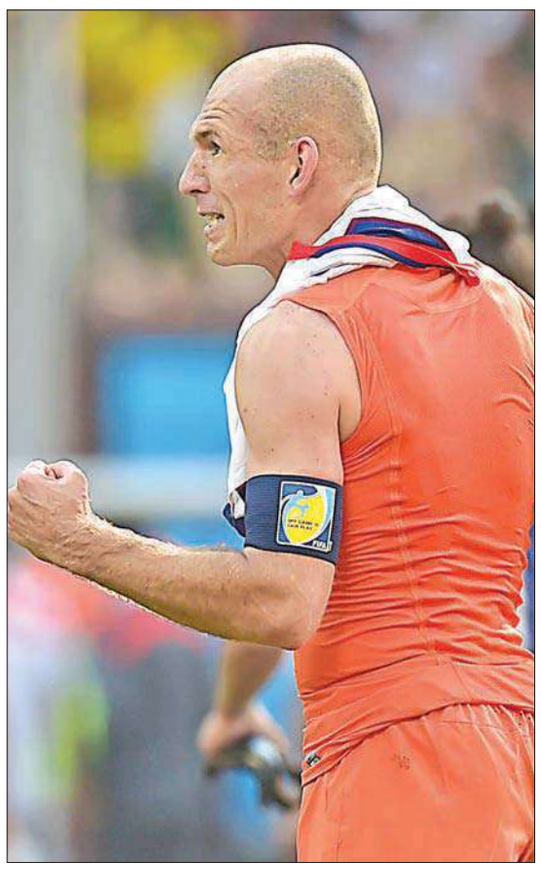

طالب أريين روبين نجم المنتخب الهولندي الأول لكرة القدم زملاءه بالفريق أن يتحلوا بالروح القتالية في مواجهة المنتخب المكسيكي، في إطار منافسات دور الستة عشر لبطولة كأس العالم 2014 بالبرازيل.

وقال روبين عقب فوز منتخب بلاده على تشيلي بهدفين نظيفين أمس الاول: "علينا أن نتحلى بالتركيز والروح القتالية بدءا من الدور المقبل".

وأضاف لاعب بايرن ميونيخ الألماني: "يمكننا أن نشعر بالفخر بسبب الوفاء بالتزاماتنا... الآن علينا المضي قدما والتطور بشكل أكبر".

وبالفوز على تشيلي تربع المنتخب الهولندي على صدارة المجموعة الثانية، حيث سيواجه نظيره المكسيكي الذي نجح في اقتناص المركز الثاني من المجموعة الأولى بعد تغلبه 3-1 على كرواتيا. وأشاد روبين بمنتخب تشيلي الذي يصطدم بالمنتخب البرازيلي في الدور القادم من المونديال، وقال: "المباراة كانت صعبة للغاية، تشيلي لديها فريق رائع، لقد أنهوا الدور الأول في المركز الثاني ويمكنهم أن يصلوا إلى مراحل متقدمة في البطولة، كنا نقول إنهم سيكونون مفاجأة البطولة والان عرفنا لماذا".

(د ب أ)

هيريرا: حان الوقت لإبداء الاحترام لفرق الـ «كونكاكاف»

قال ميجيل هيريرا مدرب المنتخب المكسيكي لكرة القدم أمس، إن فرق اتحاد أميركا الشمالية والوسطى والكاريبي (كونكاكاف) تستحق أن تلقى نفس الاحترام الذي تلقاه فرق أوروبا وأميركا الجنوبية، وذلك بعد ان حجز فريقه مكانا في دور الستة عشر بنهائيات كأس العالم.

وساهمت أهداف رفائيل ماركيز واندريس جوارادو وخافيير هرنانديز في الفوز 3-1 على كرواتيا أمس الأول وتأهلت المكسيك للدور الثاني باحتلال المركز الثاني في المجموعة الأولى خلف البرازيل صاحبة الأرض.

وباستثناء هندوراس ظهرت كل فرق الكونكاكاف الأربعة المشاركة في النهائيات بمستوى متميز بعد أن تأهلت كوستاريكا، وفي حال صعود المنتخب الاميركي تصبح نهائيات البرازيل الأولى التي تشهد صعود ثلاثة فرق من اتحاد الـ"كونكاكاف" لدور الستة عشر. وأبلغ هيريرا الصحافيين "بات واضحا أنه في منطقتنا نتحلى بالقوة والصلابة بمرور الوقت. نستحق نفس المعاملة التي تلقاها فرق أميركا الجنوبية وأوروبا".

وقال المدرب المكسيكي "بذل الكونكاكاف جهدا طيبا، ونعرف أن هناك الكثير من الفرق التي لم تشهد تطورا، لكن الولايات المتحدة والمكسيك وكوستاريكا وهندوراس تبذل عملا عظيما لتصبح اكبر قيمة يوما بعد يوم".

وتابع "كاتحاد نحن نتقدم من اجل ان نظهر اننا مستعدون للمنافسة مع الاتحادات القوية وأوروبا".

ويبدو من تصريحات هيريرا انه يطالب بزيادة عدد مقاعد الـ"كونكاكاف" في كأس العالم.

ويملك اتحاد الـ"كونكاكاف" ثلاثة مقاعد مباشرة في كأس العالم ومقعدا بعد جولة فاصلة.

مودريتش: كرواتيا أفضل رغم الهزيمة

كشف لوكا مودريتش نجم خط وسط منتخب كرواتيا أنه مازال مقتنعا بوجهة نظره أن منتخب بلاده أفضل من نظيره المكسيكي رغم هزيمته أمامه مساء أمس الاول بنتيجة 1- 3 وخروجه من منافسات بطولة كأس العالم 2014 بالبرازيل.

وقال مودريتش لاعب ريال مدريد الاسباني بعد انتهاء مباراة أمس التي استضافها ملعب بيرنامبوكو في مدينة ريسيفي: "يعتقد البعض أنني سأقول إن المنتخب المكسيكي أفضل منا إلا أنني مازلت مقتنعا بأن كرواتيا لديها فريق أفضل من الفريق المكسيكي، ولكن المكسيك كانت أفضل في هذا اليوم".

وأضاف: "لم تسر الأمور كما أردنا... كنا الأسوأ خصوصا في الشوط الثاني، الآن يجب أن نهنئ المنافس ونتمنى له الأفضل في مباراته أمام هولندا".

من جانبه، أعرب إيفان راتيتش لاعب المنتخب الكرواتي والمنضم حديثا إلى صفوف برشلونة الاسباني عن غضبه من عدم مراعاة فريقه لبعض التفاصيل البسيطة، والتي أدت في نهاية الأمر إلى الهزيمة، حيث قال: "لقد أحرزوا هدفا من ضربة ركنية التي تدربنا على التعامل معها عدة مرات وهذا ما يؤلمنا، لقد ظهر جليا أن التفاصيل البسيطة تصنع الفارق، علينا أن نتنبه إلى هذا الأمر في البطولة القادمة".

(د ب أ)

رأس غودين يقصي الطليان ويؤهل الأوروغواي

تأهل المنتخب الأوروغوياني إلى دور الـ16 من بطولة كأس العالم المقامة حالياً في البرازيل، بعد تغلبه على المنتخب الإيطالي بهدف نظيف.

هدف غودين الذي أقصى إيطاليا من التأهل الى الدور الثاني من كأس العالم

استعادت إيطاليا خيبة الدفاع عن لقبها في هذه النسخة من المونديال، وخرجت من الدور الأول لمونديال البرازيل 2014 لكرة القدم بخسارتها، بهدف متأخر أمام الأوروغواي صفر-1 أمس على ملعب "أرينا داس دوناس" في ناتال.

ودفع الطليان ثمن بطاقة حمراء ظالمة للاعب وسطهم كلاوديو ماركيزيو في الشوط الثاني، فتلقوا هدفاً قاتلاً من المدافع دييغو غودين في الدقيقة 81، أوصل حاملة لقب 1930 و1950 إلى الدور الثاني.

وكانت إيطاليا بحاجة إلى التعادل لكي تتجنب تكرار خيبة مونديال جنوب افريقيا 2010 حين ودعت الدور الأول دون اي انتصار، وتنازلت بالتالي عن اللقب الذي توجت به في المانيا 2006، وذلك لأنها كانت تتفوق على منافسها الأميركي الجنوبي بفارق الأهداف.

ونجحت الأوروغواي في التأهل للدور الثاني للمرة الثانية على التوالي ومواصلة مشوارها نحو تكرار انجاز 1950 حين توجت بلقبها الثاني والأخير على الأرض البرازيلية بالذات، وعلى حساب صاحب الضيافة في مباراة "ماراكانازو" الشهيرة، حيث ضربت العملاق البرازيلي 1-2 في عقر داره ملعب "ماراكانا"، الذي سيستضيف المباراة النهائية الحالية بشكله الجديد.

وحصلت إيطاليا على أول فرصة في المباراة من ضربة حرة لقائد وسطها اندريا بيرلو، أبعدها الحارس فرناندو موسليرا الى ركنية.

وانتهى الشوط الأول بتعادل سلبي من دون نكهة، إذ لم يشهد اي فرصة خطيرة على المرميين ليتأجل الحسم الى الشوط الثاني.

وانتظرت الأوروغواي حتى الدقيقة 58، لتحصل على أخطر فرصة في المباراة بعد كرة متبادلة بين كريستيان رودريغيز لاعب وسط أتلتيكو مدريد الإسباني وسواريز، فانسل الأول بين الدفاع الأزرق وأهدرها برعونة، منفردا امام الحارس المخضرم جانلويجي بوفون.

ونتيجة للعب المتوتر المستمر منذ الشوط الأول، وجه لاعب الوسط كلاوديو ماركيزيو ركلة غير عنيفة على الإطلاق على قدم ايخيديو اريفالو ريوس، لكن قرار الحكم المكسيكي ماركو رودريغيز كان بالغ القساوة في حقه، فرفع بوجهه البطاقة الحمراء، لتكمل إيطاليا نصف الساعة الأخيرة بعشرة لاعبين (59).

ونجح دييغو غودين في تكرار ما صنعه ببرشلونة الإسباني عندما سجل هدفا قاتلاً منح فريقه أتلتيكو مدريد لقب الدوري الإسباني، فارتقى بين 4 من زملائه إلى ركنية لترتطم الكرة بظهره وتخترق مرمى بوفون (81). وهذا أول هدف تسجله الأوروغواي في مرمى ايطاليا في المونديال.

وكاد بيرلو يدرك التعادل من ضربة حرة انقذها موسليرا الى ركنية (85)، وبحث الطليان المرهقون عن هدف ينقذهم من التوديع من دون نجاحهم بالوصول إلى مرمى موسليرا.

سواريز يواصل هواية «عض» المنافسين

واصل مهاجم المنتخب الاوروغوياني لكرة القدم لويس سواريز هوايته المفضلة المتمثلة بعض المدافعين المنافسين عندما انقض على مدافع ايطاليا جورجيو كييليني في مباراة المنتخبين في الجولة الثالثة الاخيرة من منافسات المجموعة الرابعة ضمن النسخة العشرين من نهائيات كأس العالم.

ففي الدقيقة 70 من المباراة، انقض سواريز على المدافع كييليني امام المرمى فعضه من كتفه دون ان ينتبه الحكم للحركة فنجا من العقوبة. وليست هذ هي المرة الاولى التي يتهور فيها سواريز ويعض منافسيه، ففي عام 2010، وعندما كان سواريز يدافع عن ألوان اياكس امستردام الهولندي، تم ايقافه 7 مباريات لعضه لاعب الغريم التقليدي ايندهوفن المغربي الاصل عثمان بقال.

وكرر سواريز عضته الموسم الماضي في مباراة فريقه ليفربول امام تشلسي، وكان الضحية هذه المرة المدافع الدولي الصربي برانيسلاف ايفاتوفيتش، وكانت العقوبة الايقاف 10 مباريات.

براهيمي: بإمكاننا صنع التاريخ

اعتبر صانع ألعاب المنتخب الجزائري ياسين براهيمي أن بإمكانه وزملائه صناعة التاريخ والتأهل إلى الدور الثاني من نهائيات كأس العالم لكرة القدم للمرة الأولى في تاريخ "ثعالب الصحراء".

وباستطاعة المنتخب الجزائري ضمان تأهله للدور الثاني عن المجموعة الثامنة من خلال الفوز على نظيره الروسي غداً، وحتى التعادل سيكون كافيا في حال خسارة كوريا الجنوبية أو تعادلها مع بلجيكا التي ضمنت تأهلها.

"إنها إحدى أهم المباريات في مسيرتي"، هذا ما قاله لاعب غرناطة الاسباني، مضيفا: "انها مباراة ستسمح لنا بكتابة فصل جديد في تاريخ بلادنا، وهذا كل ما نفكر فيه".

وأشار براهيمي (24 عاما)، المولود في فرنسا والذي دافع عن ألوان المنتخب الفرنسي تحت 21 عاما قبل ان يقرر اللعب لمصلحة بلده الأم، الى ان اللاعبين سيبقون أقدامهم على الأرض قبل المباراة ضد روسيا رغم الآمال المعقودة عليهم في الجزائر.

الكاميرون بحاجة لاستعادة مكانتها على الساحة الدولية

خيبة الأمل التي حلت بلاعبي الكاميرون بعد المباراة مع البرازيل

أكد أسطورة الكرة الكاميرونية ومهاجم منتخب البلاد الأول سابقا روجيه ميلا أن بلاده يجب عليها الانسحاب من المنافسات الدولية في الوقت الراهن من أجل التركيز على استعادة مكانتها التي اهتزت على ساحة كرة القدم الدولية.

وعادة ما تذكر الجماهير "الأسد العجوز" كما يطلق على ميلا برقصته الشهيرة التي كان يؤديها مع كل هدف يسجله في بطولة كأس العالم لعام 1990 بإيطاليا.

وصرح ميلا في مقابلة مع وكالة الأنباء الألمانية (د ب أ) قائلا: "لا ينقصنا اللاعبون هنا... فالمشكلة تكمن بشكل أكبر فيمن يديرون كرة القدم بالبلاد".

وفي ضربة قوية، وصف ميلا مسؤولي اتحاد الكرة الكاميروني خلال انعقاد لجنة خاصة لاستعادة النظام في الاتحاد بأنهم "أشخاص لا يهتمون بغير المال وإرسال البعثات".

وأضاف: "على مدى قرابة العقدين من الزمان الآن، لم يفز منتخب الكاميرون ببطولة دولية واحدة... فالأسود التي لا تقهر التي كان يخشاها الجميع في يوم ما، لم تعد ترهب أحدا هذه الأيام".

وأكد ميلا أنه خلال أيامه مع منتخب الكاميرون، كان الشعور الوطني هو القوة الدافعة للجميع، قائلا "فزنا على (حاملة اللقب) الأرجنتين (في مونديال 1990) رغم طرد لاعبين اثنين من فريقنا. وهذا لأننا كنا منتخبا من المحاربين. ولكن الأمر لم يظل على حاله هذه الأيام".

كما ألقى ميلا باللوم في أداء الكاميرون المتردي في مونديال البرازيل على عدم انضباط اللاعبين، مقترحا إيواء اللاعبين إلى ثكنات عسكرية "لكي يتعلموا الانضباط الحقيقي هناك".

في الوقت نفسه، انتقد ميلا مدرب الكاميرون الألماني فولكر فينكه، واتهمه باتخاذ قرارات خاطئة في وضع تشكيل الفريق والتغييرات التي أجراها بمبارياته. (د ب أ)

فيدل كاسترو يمتدح مارادونا وميسي

هنأ الزعيم الكوبي السابق فيدل كاسترو أسطورة كرة القدم الأرجنتيني دييغو مارادونا على برنامجه التلفزيوني التحليلي لكأس العالم لكرة القدم، وحيا أيضا ليونيل ميسي مهاجم المنتخب الأرجنتيني على مواصلته امجاد الفريق.

ونشرت رسالة كاسترو الخطية، في وقت متأخر الاثنين على وسائل الإعلام الرسمية وكانت بمنزلة تذكرة بأن كوبا وكاسترو ساعدا مارادونا في تعافيه من إدمان المخدرات ومشكلات في الوزن عندما ذهب إلى الجزيرة طلبا للعون عام 2000.

كما أثنى كاسترو، الذي يشتهر بتشجيع لعبة البيسبول، على مارادونا في دعمه القديم للرئيس الفنزويلي الراحل هوغو تشافيز.

وجاء في نص رسالة كاسترو: "أستمتع يوميا بمشاهدة برنامجك على تيليسور حول كأس العالم لكرة القدم. أشكرك على هذا. وأشاهد المستوى المتميز لهذه اللعبة العالمية"، مضيفاً: "وكما أوجه لك التحية. أوجه التحية أيضاً إلى ميسي اللاعب الرهيب الذي يمنح المجد للشعب الأرجنتيني النبيل".

فيدال: يمكننا الفوز على البرازيل

اعتبر لاعب وسط منتخب تشيلي لكرة القدم ارتورو فيدال ان الفوز على البرازيل ممكن في الدور الثاني من كأس العالم 2014 التي تقام على ارض الاخير.

وحلت تشيلي ثانية في المجموعة الثانية بعد خسارتها امام هولندا صفر-2 امس في مباراة غاب عنها فيدال نجم يوفنتوس الايطالي بسبب اصابة تعرض لها في المباراة السابقة التي فازت فيها تشيلي على اسبانيا بطلة النسخة الماضية 2-صفر ايضا.

وستلتقي تشيلي في الدور الثاني السبت المقبل مع البرازيل التي تصدرت المجموعة الاولى بفوزها الكبير على الكاميرون 4-1.

وقال فيدال "سألعب في الدور الثاني السبت ولن افوت هذه المباراة"، مضيفا "غالبا ما تفوز البرازيل على تشيلي ولكن كرة القدم تغيرت، هناك جيل جديد بلاعبين جدد".

نقطة أولى لإنكلترا قبل الوداع... وكوستاريكا تحسم الصدارة

حصدت إنكلترا اول نقطة لها في نهائيات كأس العالم قبل الوداع بتعادلها السلبي مع كوستاريكا في مباراة الفريقين مساء امس في "بيلو هوريزونتي" امام ناظري الأمير هاري ضمن الجولة الثالثة من الدور الاول لمونديال 2014.

في المقابل، حسمت كوستاريكا التي قلبت الطاولة على الجميع في هذه المجموعة المركز الاول في مصلحتها برصيد 7 نقاط متقدمة على الاوروغواي صاحبة المركز الثاني والفائز على ايطاليا -1صفر ولها 6 نقاط، في حين جاءت إيطاليا ثالثة، ولها 3 نقاط مقابل نقطة واحدة لإنكلترا.

وتلتقي كوستاريكا مع ثاني المجموعة الثالثة، والأوروغواي مع متصدر هذه المجموعة.

وأجرى مدرب منتخب انكلترا تسعة تبديلات عن التشكيلة التي خاضت المباراة الاخيرة ضد الاوروغواي فاسحا المجال امام اللاعبين الذين لم يخوضوا اي مبارة حتى الآن لاكتساب الخبرة.

وكانت بالتالي فرصة لبعض الوجوه الشابة لكي تسجل نقاطا، خصوصا ان منتخب الاسود الثلاثة سيشهد اعتزال عدد لا بأس به من اللاعبين وفي مقدمتهم فرانك لامبارد، وعلى الارجح ستيفن جيرارد.

وحمل المخضرم لامبارد شارة القائد، وبات ثاني أكبر قائد (36 عاما) لمنتخب بلاده بعد الحارس الاسطورة بيتر شيلتون، في حين كان ابرز الغائبين القائد الأصلي جيرارد والمهاجم واين روني قبل ان يشاركا في ربع الساعة الأخير. وحدهما المدافع غاري كايهل ودانيال ستوريدج حافظا على مركزيهما.

وخاض الظهير الأيسر لوك شو، ولاعب وسط ايفرتون روس باركلي اول مباراتين كأساسيين لهما في مسابقة رسمية مع انكلترا، في حين كان جاك ويلشير، والثنائي الدفاعي كريس سمولينغ وفيل جونز والحارس بن فوستر ابرز المشاركين الآخرين.

أما كوستاريكا مفاجأة هذه المجموعة، فأجرى مدربها خورخي لويس بينتو تعديلين، فعاد قلب الدفاع روي ميلر والمهاجم راندال برينيس الى التشكيلة الأساسية.

وكانت الفرصة الأولى لكوستاريكا التي سدد فيها جويل كامبل كرة ارتطمت بكايهل وكادت تخدع بن فوستر (2).

وكاد ستوريدج يفتتح التسجيل بعد مجهود فردي لويلشير لكن كرته مسحت القائم الايسر (12)، واخرى على الطاير فوق العارضة بقليل (18).

واستمر مسلسل إضاعة الفرص لستوريدج عندما اهدر فرصة سهلة للغاية، عندما تلقى كرة رأسية من جونز لكنه سدد برأسه أيضا فوق العارضة من مسافة قريبة (34).

وجاء إيقاع الشوط الثاني بطيئا نوعا ما بين منتخب كوستاريكي ضامن للفوز ولا يريد المخاطرة من ناحية الإصابات او تلقي لاعبيه بطاقة صفراء ثانية، ومنتخب إنكليزي يلعب من أجل الشرف ليس إلا.

وكانت أخطر فرصة إثر تبادل الكرة بين ويلشير وستوريدج وصلت الى الأخير سددها الى جانب القائم (65).

ستويدرج يطالب بركلة جزاء بعد عرقلته داخل منطقة الجزاء.

جدول مباريات كأس العالم

مجموعة A

الفريق	لعب	فوز	تعادل	هزيمة	له	عليه	النقاط
البرازيل	3	2	1	0	7	2	7
المكسيك	3	2	1	0	4	1	7
كرواتيا	3	1	0	2	6	6	3
الكاميرون	3	0	0	3	1	9	0

مجموعة B

الفريق	لعب	فوز	تعادل	هزيمة	له	عليه	النقاط
هولندا	3	3	0	0	11	3	9
تشيلي	3	2	0	1	5	3	6
اسبانيا	3	1	0	2	4	7	3
استراليا	3	0	0	3	3	9	0

مجموعة C

الفريق	لعب	فوز	تعادل	هزيمة	له	عليه	النقاط
كولومبيا	2	2	0	0	5	1	6
ساحل العاج	2	1	0	1	3	3	3
اليابان	2	0	1	1	1	2	1
اليونان	2	0	1	1	0	3	1

مجموعة D

الفريق	لعب	فوز	تعادل	هزيمة	له	عليه	النقاط
كوستاريكا	3	2	1	0	4	1	7
اوروغواي	3	2	0	1	4	4	6
ايطاليا	3	1	0	2	2	3	3
إنكلترا	3	0	1	2	2	4	1

مجموعة E

الفريق	لعب	فوز	تعادل	هزيمة	له	عليه	النقاط
فرنسا	2	2	0	0	8	2	6
سويسرا	2	1	0	1	4	6	3
الإكوادور	2	1	0	1	3	3	3
هندوراس	2	0	0	2	1	5	0

مجموعة F

الفريق	لعب	فوز	تعادل	هزيمة	له	عليه	النقاط
الارجنتين	2	2	0	0	3	1	6
ايران	2	0	1	1	0	1	1
نيجيريا	2	1	1	0	1	0	4
البوسنة والهرسك	2	0	0	2	1	3	0

مجموعة G

الفريق	لعب	فوز	تعادل	هزيمة	له	عليه	النقاط
المانيا	2	1	1	0	6	2	4
أميركا	2	1	1	0	4	3	4
غانا	2	0	1	1	3	4	1
البرتغال	2	0	1	1	2	6	1

مجموعة H

الفريق	لعب	فوز	تعادل	هزيمة	له	عليه	النقاط
بلجيكا	2	2	0	0	3	1	6
الجزائر	2	1	1	0	5	3	4
روسيا	2	0	1	1	1	2	1
كوريا الجنوبية	2	0	1	1	3	6	1

الدور الأول

مباراة	المجموعة	المباراة				الوقت	التاريخ
1	A	البرازيل	3	1	كرواتيا	11.00 مساء	12 يونيو
2	A	المكسيك	1	0	الكاميرون	7.00 مساء	13 يونيو
3	B	اسبانيا	1	5	هولندا	10.00 مساء	13 يونيو
4	B	تشيلي	3	1	استراليا	1.00 صباحا	14 يونيو
5	C	كولومبيا	3	0	اليونان	7.00 مساء	14 يونيو
6	D	اوروغواي	1	3	كوستاريكا	10.00 مساء	14 يونيو
7	D	انكلترا	1	2	ايطاليا	1.00 صباحا	15 يونيو
8	C	ساحل العاج	2	1	اليابان	4.00 صباحا	15 يونيو
9	E	سويسرا	2	1	الاكوادور	7.00 مساء	15 يونيو
10	E	فرنسا	3	0	هندوراس	10.00 مساء	15 يونيو
11	F	الارجنتين	2	1	البوسنة والهرسك	1.00 صباحا	16 يونيو
12	G	ألمانيا	4	0	البرتغال	7.00 مساء	16 يونيو
13	F	ايران	0	0	نيجيريا	10.00 مساء	16 يونيو
14	G	غانا	1	2	أميركا	1.00 صباحا	17 يونيو
15	H	بلجيكا	2	1	الجزائر	7.00 مساء	17 يونيو
16	A	البرازيل	0	0	المكسيك	10.00 مساء	17 يونيو
17	H	روسيا	1	1	كورويا الجنوبية	1.00 صباحا	18 يونيو
18	B	استراليا	2	3	هولندا	7.00 مساء	18 يونيو
19	B	اسبانيا	0	2	تشيلي	10.00 مساء	18 يونيو
20	A	الكاميرون	0	4	كرواتيا	1.00 صباحا	19 يونيو
21	C	كولومبيا	2	1	ساحل العاج	7.00 مساء	19 يونيو
22	D	اوروغواي	2	1	انجلترا	10.00 مساء	19 يونيو
23	C	اليابان	0	0	اليونان	1.00 صباحا	20 يونيو
24	D	ايطاليا	0	1	كوستاريكا	7.00 مساء	20 يونيو
25	E	سويسرا	2	5	فرنسا	10.00 مساء	20 يونيو
26	E	هندوراس	1	2	الاكوادور	1.00 صباحا	21 يونيو
27	F	الارجنتين	1	0	ايران	7.00 مساء	21 يونيو
28	G	ألمانيا	2	2	غانا	10.00 مساء	21 يونيو
29	F	نيجيريا	1	0	البوسنة والهرسك	1.00 صباحا	22 يونيو
30	H	بلجيكا	1	0	روسيا	7.00 مساء	22 يونيو
31	H	كوريا الجنوبية	2	4	الجزائر	10.00 مساء	22 يونيو
32	G	أميركا	2	2	البرتغال	1.00 صباحا	23 يونيو
33	B	هولندا	2	0	تشيلي	7.00 مساء	23 يونيو
34	B	استراليا	0	3	اسبانيا	7.00 مساء	23 يونيو
35	A	الكاميرون	1	4	البرازيل	11.00 مساء	23 يونيو
36	A	كرواتيا	1	3	المكسيك	11.00 مساء	23 يونيو
37	D	ايطاليا	0	1	اوروغواي	7.00 مساء	24 يونيو
38	D	كوستاريكا	0	0	انجلترا	7.00 مساء	24 يونيو
39	C	اليابان			كولومبيا	11.00 مساء	24 يونيو
40	C	اليونان			ساحل العاج	11.00 مساء	24 يونيو
41	F	نيجيريا			الارجنتين	7.00 مساء	25 يونيو
42	F	البوسنة والهرسك			ايران	7.00 مساء	25 يونيو
43	E	هندوراس			سويسرا	11.00 مساء	25 يونيو
44	E	الاكوادور			فرنسا	11.00 مساء	25 يونيو
45	G	البرتغال			غانا	7.00 مساء	26 يونيو
46	G	أميركا			ألمانيا	7.00 مساء	26 يونيو
47	H	كوريا الجنوبية			بلجيكا	11.00 مساء	26 يونيو
48	H	الجزائر			روسيا	11.00 مساء	26 يونيو

الدور 16

مباراة	الفريق المتأهل		نتيجة المباراة			الفريق المتأهل	الوقت	التاريخ
49	البرازيل	A1			B2	تشيلي	7.00 مساء	28 يونيو
50		C1			D2	الاوروغواي	11.00 مساء	28 يونيو
51	هولندا	B1			A2	المكسيك	7.00 مساء	29 يونيو
52	كوستريكا	D1			C2		11.00 مساء	29 يونيو
53		E1			F2		7.00 مساء	30 يونيو
54		G1			H2		11.00 مساء	30 يونيو
55		F1			E2		7.00 مساء	1 يوليو
56		H1			G2		11.00 مساء	1 يوليو
الدور ربع النهائي								
57		W53			W54		7.00 مساء	4 يوليو
58		W49			W50		11.00 مساء	4 يوليو
59		W55			W56		7.00 مساء	5 يوليو
60		W51			W52		11.00 مساء	5 يوليو
الدور نصف النهائي								
61		W57			W58		11.00 مساء	8 يوليو
62		W59			W60		11.00 مساء	9 يوليو
مباراة المركز الثالث								
63		L61			L62		11.00 مساء	12 يوليو
النهائي								
64		W61			W62		11.00 مساء	13 يوليو
بطل كأس العالم								

تابعوا أخبار مونديال 2014 على مدار الساعة
حصريا مع رويترز على موقع الجريدة
worldcup.aljarida.com
FIFA WORLD CUP Brasil

بداية جيدة لموراي وديوكوفيتش ولي وأزارنكا في «ويمبلدون»

في بطولة ويمبلدون الإنكليزية لكرة المضرب، ثالث بطولات الغراند سلام، حقق البريطاني أندي موراي المصنف ثالثاً بداية جيدة في حملة الدفاع عن لقبه بفوزه على البلجيكي دافيد غوفين 6-1 و6-4 و7-5.

جانب من لقاء اندي موراي وديفيد غوفن

حقق البريطاني اندي موراي المصنف ثالثا بداية جيدة في حملة الدفاع عن لقبه في بطولة ويمبلدون الانكليزية لكرة المضرب، ثالث بطولات الغراند سلام، بفوزه على البلجيكي دافيد غوفين 6-1 و6-4 و7-5 في الدور الاول.

ويلتقي موراي في الدور الثاني السلوفيني بلاز رولا الذي تغلب على الاسباني بابلو اندوخار 6-3 و6-1 و6-4.

وكان موراي احرز اللقب في النسخة الماضية بفوزه على الصربي نوفاك ديوكوفيتش في المباراة النهائية، ليصبح اول بريطاني يتوج في "ويمبلدون" منذ فريد بيري عام 1936.

وسبق للبريطاني ان وصل إلى نصف نهائي "رولان غاروس" قبل ان يخسر امام نادال قبل نحو اسبوعين على الملاعب الترابية، وفقد لقبه في دورة كوينز الانكليزية على الملاعب العشبية بخسارته امام التشيكي راديك ستيبانيك في الدور الثاني قبل عشرة ايام.

وتشرف اللاعبة الفرنسية السابقة اميلي موريسمو على تدريب موراي في هذه البطولة.

وقال البريطاني: "أعتقد أنها كانت مباراة رفيعة المستوى قدمنا خلالها تبادلات رائعة، وأنا سعيد لأنني أنهيتها بثلاث مجموعات، لأن غوفين كان يلعب جيدا".

وتابع: "احيانا تفوز بمباراة من ثلاث مجموعات، ولكن لا تلعب جيدا، ولكن قياسا على الطريقة التي كنت اوجه بها الضربات فأعتقد انها بداية جيدة".

ولحق به وصيفه ديوكوفيتش الى الدور الثاني بفوزه على الكازخستاني اندري غولوبيف 6-صفر و6-1 و6-4 في ساعة و28 دقيقة.

ويقابل الصربي في مباراته المقبلة التشيكي المخضرم راديك ستيبانيك الفائز الاوكراني بابلو كويفاس 6-2 و6-4 و6-4،

ويسعى ديوكوفيتش (27 عاما) بطل 2011 الى احراز لقبه الاول في الغراند سلام منذ عام ونصف العام، وقد فقد لقبه في ملبورن الاسترالي امام السويسري ستانيسلاف فافرينكا، ونهائي رولان غاروس الفرنسية امام الاسباني رافايل نادال.

وواجه التشيكي توماس برديتش السادس صعوبات كثيرة قبل التأهل الى الدور الثاني بفوزه على الروماني فيكتور هانيسكو 6-7 (5-7) و6-1 و6-4 و6-3، والامر ذاته ينطبق على اللاتفي ارنست غولبيس الثاني عشر الذي تغلب على الاستوني يورغن زوب 6-7 (9-7) و7-5 و6-7 (12-10).

وكان غولبيس بلغ نصف نهائي بطولة رولان غاروس ايضا قبل ان يخسر امام ديوكوفيتش.

وعانى الاسباني دافيد فيرر السابع ايضا للفوز على مواطنه بابلو كارينا 6-صفر و6-7 (3-7) و6-1 و6-1. وتأهل ايضا البلغاري غريغور ديمتروف الحادي عشر بفوزه على الاميركي راين هاريسون 6-7 (1-7) و6-3 و6-2. كما فاز الروسي ميخائيل يوجني السابع عشر على البريطاني جيمس وارد 6-2 و6-2 و6-1، والفرنسي جيل سيمون على الروسي كونستانتين كرافشوك 6-2 و6-7 (4-7) و7-5.

وخرج الاسباني فرناندو فرداسكو الثامن عشر من الدور الاول بخسارته امام الاسترالي مارينكو ماتوسيفيتش 6-4 و6-4 و6-4 و6-2.

ولدى السيدات، حققت البيلاروسية فيكتوريا ازارنكا المصنفة اولى سابقا وثامنة حاليا فوزها الاول منذ يناير الحالي، وجاء على الكرواتية ميريانيا لوسيتش- باروني 6-3 و7-5 في الدور الاول ايضا.

وكانت ازارنكا تعرضت لإصابة خطيرة في الكاحل الايمن في ويمبلدون بالذات العام الماضي حيث اضطرت الى الانسحاب من الدور الثاني.

وعانت البيلاروسية من الاصابة في النصف الثاني من الموسم الماضي، وتعرضت ايضا الى اصابة في قدمها اليسرى في الموسم الحالي، ما ادى الى ابتعادها من مارس حتى دورة ايستبورن الاسبوع الماضي حيث خرجت من الدور الاول.

وتلتقي ازارنكا في الدور الثاني الصربية بويانا يوفانوفسكي التي تغلبت على السويدية يوهانا لارسون 6-7 (2-7) و6-صفر.

وتجنبت الصينية نا لي المصنفة ثانية وبطلة ملبورن الاسترالية المصير الذي لاقته في رولان غاروس بفوزها على البولندية باولا كانيا 7-5 و6-2.

وكانت الصينية (32 عاما) خرجت من الدور الاول في البطولة الفرنسية بخسارتها امام كريستينا ملادينوفيتش. وتلتقي لي في مباراتها المقبلة النمسوية ايفون موسبرغر التي تغلبت على الاميركية فانيا كينغ 7-5 و6-3.

وتأهلت الى الدور الثاني ايضا الروسية ايلينا فيسنينا الثانية والثلاثون بفوزها على النمسوية باتريسيا ماير 6-صفر و6-4.

ميونيخ يستهل موسمه أمام فولفسبورغ

يستهل نادي بايرن ميونيخ حامل لقب مسابقة الدوري الألماني لكرة القدم (بوندسليغا) مشواره في الموسم الجديد من البطولة، بمواجهة فريق فولفسبورغ، الذي أنهى الموسم الماضي في المركز الخامس.

ويستضيف بايرن المباراة التي ستقام في 22 أغسطس المقبل على ملعبه، إذ إنه منذ موسم 2003/2002 بالدوري الألماني يلعب الفريق حامل اللقب مباراته الرسمية الأولى بالموسم الجديد على أرضه.

وقال توني كروس لاعب بايرن ميونيخ، في رسالة مصورة من مقر المنتخب الألماني الذي ينافس حاليا ببطولة كأس العالم بالبرازيل: "لن تكون مباراة سهلة على الإطلاق".

من ناحية أخرى، يستهل الفريقان المتأهلان من الدرجة الثانية، بادربورن وكولون، مشواريهما في الموسم الجديد بالبوندسليغا على أرضيهما.

ويلتقي كولون مع هامبورغ، الذي أفلت هو نفسه من الهبوط بصعوبة في الموسم الماضي، بينما يبدأ بادربورن موسمه الأول في البوندسليغا أمام ماينز.

أما بوروسيا دورتموند، وصيف بايرن في الموسم الماضي، فيستهل مشواره في الموسم الجديد أمام باير ليفركوزن.

(د ب أ)

إلتشي يضم المغربي فيصل فجر

تعاقد نادي إلتشي الإسباني مع لاعب الوسط المغربي الفرنسي فيصل فجر لثلاثة مواسم قادمة، وفقا لما أعلنه النادي أمس.

ولم يشر النادي إلى مزيد من التفاصيل حول صفقة ضم فجر، الذي سيكمل في أول أغسطس المقبل 26 عاما، والقادم من نادي كاين الذي صعد معه إلى الدوري الفرنسي الممتاز.

ولد فجر في مدينة روان الفرنسية ويحمل الجنسيتين الفرنسية والمغربية، وخاض الموسم الماضي 38 مباراة سجل خلالها عشرة أهداف 8 في دوري الدرجة الثانية الفرنسي واثنين في كأس فرنسا. وساهم خلال الموسم الماضي في 15 تمريرة هدف، واختير ضمن الفريق المثالي لدوري الدرجة الثانية الفرنسي.

ويسعى إلتشي إلى الاستفادة من اللاعب في تعزيز خط وسطه، بعد رحيل سيرخيو مانتيكون وألبرتو ريفيرا، وروبين بيريز، وخافي ماركين، والذي لم يتبق فيه سوى الكولومبي كارلوس سانشيز.

ليفركوزن يصرف النظر عن ضم أوغلو

صرح مايكل شاده الرئيس التنفيذي لنادي باير ليفركوزن الألماني لكرة القدم لوكالة الأنباء الألمانية (د ب أ) بأن ناديه صرف نظره عن فكرة ضم نجم خط وسط نادي هامبورغ حقان كالهان أوغلو في الوقت الراهن، مضيفاً: "لقد انتهى الموضوع بالنسبة لي... فقد تقبلت الوضع، اللاعب مرتبط بعقد".

وكان رئيس هامبورغ كارل- إدغار يارشوف كتب إلى شاده يخبره بأن ناديه لا يريد بيع اللاعب الذي سجل 11 هدفا للفريق في الموسم الماضي عندما أفلت هامبورغ من الهبوط إلى الدرجة الثانية بعد خوضه الدور الفاصل، غير أن شاده رفض استبعاد إمكانية ضم اللاعب في وقت لاحق.

وقال: "لو تغيرت الظروف، بوسعنا التحدث في الأمر نفسه مجددا... فقد قدمنا عرضا لهامبورغ. إننا نريد اللاعب وهو أيضا يريد الانتقال إلينا".

ويغيب أوغلو ، الذي يمتد عقده في هامبورغ حتى 2018، عن تدريبات فريقه حاليا بداعي المرض.

(د ب أ)

البرتغالية كوستا تتخلى عن تدريب فريق كليرمون فيران

تخلت البرتغالية هيلينا كوستا عن تدريب فريق كليرمون فيران، الذي يلعب في بطولة دوري الدرجة الثانية لكرة القدم في فرنسا.

وقال رئيس النادي الفرنسي كلود ميشي، في بيان امس الاول: "قررت هيلينا كوستا عدم الوفاء بالتزاماتها مع فريق كليرمون فوت 63"، معتبرا ان "القرار كان مفاجئا ومثيرا للدهشة".

وكانت كوستا اول امرأة تشرف على فريق محترف للرجال في فرنسا، بعدما عينها فريق كليرمون فيران مدربة مطلع مايو الماضي. وخلفت كوستا المدرب المخضرم ريجيس بروار الذي ترك النادي في نهاية الموسم.

واحتلت كوستا، التي تحمل إجازة في العلوم الرياضية، المركز الاول من اصل 120 رجلا مرشحا في اول دورة للتدريب خاضتها لدى الاتحاد البرتغالي، عندما كانت في الحادية والعشرين من عمرها.

وكانت مدربة مساعدة لفريق الناشئين في بنفيكا، قبل ان تصبح مسؤولة بين 1999 و2004 عن فريقي تحت 9 و10 سنوات. بعد ذلك بسنة، اصبحت مدربة مساعدة لفريق الرجال تحت 17 سنة لبنفيكا الذي حل وصيفا في الدوري البرتغالي لفئته.

ومن دون ان تتخلى عن شبان بنفيكا، خاضت مهمتها الأولى مع فريق للرجال مع شيليروس للهواة، الذي احرز معها لقب منطقته في لشبونة.

وفي 2012، استدعيت الى منتخب ايران لتصبح مدربة لمنتخب السيدات، لكنها اعتذرت في سبتمبر 2013 لأسباب عائلية اجبرتها على العودة الى البرتغال.

دنكان يستمر مع سان أنطونيو موسماً إضافياً

أعلن سان انطونيو سبيرز بطل الدوري الاميركي للمحترفين في كرة السلة ان نجمه تيم دنكان سيستمر معه في الموسم المقبل مقابل راتب يصل الى 10,3 ملايين دولار.

ولعب دنكان طوال مسيرته بدوري المحترفين في صفوف سان انطونيو، اي منذ عام 1997.

وترددت شائعات بعد احراز سان انطونيو اللقب ان دنكان (38 عاما) سيضع حدا لمسيرته.

وقد لعب دنكان 1254 مباراة مع سان انطونيو سجل فيها 24904 نقطة مع 13940 متابعة، وهو واحد من خمسة لاعبين (الى جانب مايكل جوردان وماجيك جونسون وبيل راسل وكريم عبد الجبار) الذي فاز بجائزة افضل لاعب في الموسم خمس مرات، ان كان في الدوري العادي او في البلاي اوف.

وتوج سان انطونيو سبيرز قبل ايام بلقبه الخامس بعد فوزه على ميامي هيت بطل 2012 و2013 بنتيجة 4-1 في النهائي ليثأر منه بعد خسارته امامه 3-4 في الموسم الذي سبقه.

وكان سان انطونيو أحرز اللقب اعوام 1999 و2003 و2005 و2007.

هيريرا يقترب من اليونايتد مقابل 36 مليون يورو

ذكرت تقارير إخبارية امس أن الإسباني أندر هيريرا، لاعب وسط أتلتيك بلباو، قد ينضم إلى مانشستر يونايتد الإنكليزي خلال الأيام المقبلة مقابل 36 مليون يورو.

وأشار برنامج "اللارجيرو" بمحطة "سير" الإذاعية الإسبانية إلى أن الصفقة ستتم قبل حلول الأول من يوليو المقبل، وسيدفع "الشياطين الحمر" قيمة الشرط الجزائي لفسخ عقد اللاعب مع أتليتك كاملة (36 مليون يورو).

وأضاف البرنامج أن المان يونايتد سيحاول الحصول على خدمات اللاعب قبل بدء الشهر المقبل، نظرا لأنه اعتبارا من هذا التاريخ سترتفع قيمة الشرط الجزائي لفسخ عقد هيريرا إلى 40 مليوناً، علما بأن عقده مع النادي الإسباني يمتد حتى 30 يوليو عام 2016. وكان النادي الإنكليزي حاول الصيف الماضي ضم هيريرا، ولكنه لم ينجح، لذا جدد مساعيه لتحقيق هذا الأمر الصيف الحالي.

ومن جانبه، أقر جوسو أوريتا رئيس نادي أتلتيك بلباو مؤخرا بتلقيه عرضا رسميا من مانشستر يونايتد لشراء هيريرا، ولكنه أكد عدم إمكانية التفاوض بشأن تقليل قيمة الشرط الجزائي لفسخ عقد اللاعب. وبعدها بأيام أعرب هيريرا عن شكره لاهتمام المان يونايتد به، نافيا ما تردد عن توصله إلى اتفاق مع النادي الإنكليزي، كما قال إنه على يقين بأن نادي "الشياطين الحمر" لن يدفع قيمة الشرط الجزائي لفسخ تعاقده مع أتلتيك، نظرا لأن المبلغ كبير.

الملف الطبي لشوماخر يتعرض للسرقة

المستشفى الذي نُقل شوماخر إليه في سويسرا

كشفت سابين كيهم المتحدثة باسم عائلة اسطورة الفورمولا واحد الالماني ميكايل شوماخر عن سرقة الملف الطبي للاخير.

وقالت كيهم في بيان لها "لقد عرضت الملفات المسروقة للبيع لعدة ايام، واللصوص ادعوا انها تتعلق بالملف الطبي لميكايل شوماخر".

وتابعت: "لم يمكننا التأكد من صحة هذه الملفات، ولكن في المقابل فإنها قد سرقت".

وحذرت كيهم اي جهة تريد شراء او نشر هذه المعلومات بقولها "ان محتويات اي ملف طبي هي خاصة وسرية ولا يجب ان تكون في متناول الجميع، مؤكدة انها ستلاحق قانونيا "اي وسيلة اعلامية تنشر محتويات الملف الطبي".

وقد فتحت الشرطة في غرينوبل حيث كان يعالج شوماخر قبل نقله الى لوزان تحقيقا بالموضوع بعد بلاغ من المستشفى بسرقة الملف.

ونقل شوماخر الاربعاء الماضي من مستشفى غرونوبل في فرنسا حيث كان يعالج منذ تعرضه الى حادث التزلج الخطير وذلك مركز فودوا الطبي الجامعي في لوزان بالقرب من مكان اقامته مع عائلته في غلاند على شواطىء بحيرة ليمان.

وكان شوماخر (45 عاما) يرقد منذ تعرضه لحادث التزلج في جبال الالب الفرنسية في المستشفى حيث وضع في غيبوبة مصطنعة لتخفيف الضغط عن دماغه بسبب الاصابة الخطيرة التي تعرض لها بعدما ارتطم رأسه بصخرة بعد سقوطه خلال تزلجه خارج المسار، ثم بدأت عملية ايقاظه من الغيبوبة المصطنعة في 30 يناير الماضي.

وتحطمت الخوذة التي كان يرتديها سائق فيراري السابق الى نصفين قبل ان ينقل الى المستشفى بصورة عاجلة.

آخر كلام

الجريدة aljarida
رئيس التحرير خالد هلال المطيري

أ. د. غانم النجار

«داعش» محاولة للتفسير

"إن كسرت الشيء أصبح ملكك".
مثل أميركي.

وإن كان تدخل أميركا في العراق هو الحل، فهو أيضاً جزء أساسي من المشكلة.

ضمت الحلقة النقاشية بواشنطن عدداً مهماً من الخبراء والمتخصصين الأكاديميين والممارسين، والمسؤولين الأميركان. تطورات العراق كانت حاضرة بقوة.

حالة الارتباك و"البعثرة الذهنية" في كيفية التعامل مع الحدث كانت تسود المكان. كانت هناك رغبة في الخروج بحلول سريعة، أكثر من محاولة لتفسير ما حدث.

اليمينيون ومعهم "المحافظون الجدد" يؤكدون أن ما يجري في العراق كان سببه الانسحاب الأميركي المبكر، مع أن قرار الانسحاب قد اتخذه الرئيس بوش. يرد معارضوهم بأن غزو العراق كان هو سبب المشكلة، وأن الاستخدام المفرط للقوة الماحقة، وافتعال الاسباب لاستخدامها، أضعف السياسة الأميركية في المنطقة. أما الحلول المطروحة فأغلبها متأخر جداً.

المعدة الشعبية لا تهضم ولا تؤيد التدخل العسكري، نشرت نتائج ثلاثة استطلاعات رأي، لتؤكد رفض التدخل العسكري في العراق، حتى المحدود منه.

عندما احتلت أميركا العراق في 2003 أعلنت أنه سيكون نقطة انطلاق للقضاء على "محور الشر"، ولذا لم تبذل "سلطة التحالف المؤقتة" كما كان يطلق على حكومة "بول بريمر" أي جهد يذكر لبناء دولة مؤسسات، بينما كان بناء القواعد العسكرية مخططاً للبقاء مدة طويلة. وتمت إضافة إبداعات جديدة لانتهاكات حقوق الإنسان التي عاناها العراقيون على يدي نظام صدام، ولم تكن فضيحة معتقل "أبوغريب" إلا الأشهر منها.

طلبت أميركا من مجلس الأمن منحها صفة "دولة محتلة" لكي تتوافق مع اتفاقية جنيف الرابعة، ويصبح وجودها "مشروعاً" دولياً، فاشترط مجلس الأمن تسليم السلطة للعراقيين وإجراء انتخابات ضمن شروط أخرى، فتم تسليم السلطة إلى "مجلس الحكم" شكلياً فقط.

كان أظرف تصريح علني أطلقه بريمر كحاكم مطلق للعراق هو "علينا أن نحمي العراق من النفوذ الأجنبي"، وكأن مسقط رأسه الناصرية أو بعقوبة أو أبو الخصيب أو الجادرية مثلاً، وهكذا تزوج بريمر من المنطقة "عرفياً".

تم حل الجيش وصار مئات الآلاف بلا مصدر رزق، وانطلقت عملية "التطهير السياسي"، وارتكزت العملية السياسية على المحاصصة، وتضاعفت معدلات الفساد، كل ذلك تم تحت نفوذ وسلطة أميركية مباشرة.

وكان أن وجدت الصراعات الطائفية "السياسية" تجاوباً إقليمياً ودولياً، مادياً وإعلامياً، واستخباراتياً، لتتفاقم الأمور في الحلبتين السورية والعراقية، وبدلاً من أن تستعيد الحكومة العراقية المبادرة لتخفيف التوتر دخلت طرفاً في أتون المبارزة الإقليمية، بما في ذلك تحييد عشائر "الصحوات" التي لعبت دوراً مهماً في السنوات الست الماضية.

وعندما جاء الحراك الشعبي العراقي السلمي عومل بالقمع الشرس. وحين ظهرت سورية على الشاشة الاقليمية، وهي التي كانت "تسهل" للعناصر "الإرهابية" دخولها للعراق، كان لابد للمسائل أن تتقاطع، وبالتالي "داعش" وأخواتها.

أما مستقبل "داعش" ودولته، فستحدده مصالح دول الجوار الجغرافي، بالإضافة إلى التوازنات الإقليمية والدولية، ولن يكون "التقدم والانتصارات" إلا العنصر الأقل أهمية كما سنرى.

تركي الدخيل
www.turkid.net

إرادة الخليج... ومشاريع الاخوان السرية!

شكّل الخليج على مر تاريخ جماعة الإخوان المسلمين مطمعاً! وذلك منذ بدايات الهجرة إلى الخليج بغرض بث الفكر الإخواني، الذي كان على يد حسن البنا الذي أراد من الملك عبدالعزيز افتتاح مكتب للإخوان بالسعودية، غير أن الملك قال للبنا: "كلنا إخوان، وكلنا مسلمون" في ردٍّ ذكي على سمّ الأيديولوجيا التي يحملها حسن!

نعم كل المسلمين إخوة في الإسلام، لكن هذا الشعار الذي رفعته الجماعة كان واضحاً في ملامحه أن يبدأ فعلياً برسم أرض سياسية له، وتجارب هذا الحراك في فلسطين والعراق والسودان وتونس كلها أثبتت أن ما أرادوه ليس الإسلام بل السياسة، فهم يستخدمون الإسلام ولا يخدمونه، بل إن هذه الجماعة على استعداد أن تخالف ثوابت الشريعة مقابل نجاح مشروعها السياسي.

يروي الباحث عبدالله بن بجاد العتيبي في بحوثه عن الإخوان والسعودية وتاريخ العلاقة والتشكل ما يلي: "في عام 1936، توجه حسن البنا للحج أول مرة في حياته. ويشير مؤرخ الإخوان، شبه الرسمي، محمود عبدالحليم إلى هذه الحجة فيقول: (الأستاذ المرشد قد كاشفنا بأن فكرة الهجرة بالدعوة إلى بلد آخر من البلاد الإسلامية يكون أقرب إلى الإسلام من مصر، قد سيطرت على تفكيره وملأت نفسه). ويضيف عبدالحليم نقلاً عن كلمة البنا، بعد عودته من الحج، قوله: (وقد اتصلت بالمحكومين والحكام في كل بلد إسلامي، وخرجت من ذلك باقتناع تام بأن فكرة الهجرة بالدعوة أصبحت غير ذات موضوع وأن العدول عنها أمر واجب)".

كانت الفكرة أن تنتقل هذه الأيديولوجيا إلى السعودية، ذلك أنها تتمتع بمديونية روحية لدى مليار مسلم وأكثر، ومن خلال مواسم الحج والعمرة أو المنابر التي تمتلئ بمصلين يمكنهم التأثير، غير أن هجرة أتباع حسن البنا فيما بعد من جيل مناع القطان وغيره، هيأت للأجواء الإخوانية مساحتها في البلاد مع انشغال السعودية بقضايا كبرى بالمنطقة، مما جعل نفوذهم يزداد في وسائل الإعلام ومؤسسات التعليم. كان نفوذهم واضحاً عبر المعاهد العلمية أو الجامعات الشرعية، ونذكر أن من بين من طرح أيديولوجيا "مهجّنة" هي مزيج من العقيدة السلفية والرؤية السياسية الإخوانية المدرّس بالمعهد العلمي ببريدة محمد سرور زين العابدين، الذي درس على يديه مجموعة من رموز الصحوة، وما عرف لاحقاً بالتيار المزيج: "السرورية"، ولا غرابة أن تكون لهذه التجارب التأثير القوي ذلك أن المسار التعليمي لم يكن مضبوطاً بالشكل المطلوب.

لكن تلك المرحلة ستشهد تحدياً في هذه الفترة مع الوعي الكامل للدول الخليجية وبخاصةٍ السعودية والإمارات اللتان جرّمتا الانتماء إلى هذه الجماعة وصنّفتاها على أنها "إرهابية"، ونتمنى أن تحذو الدول الإسلامية والعربية حذو هاتين الدولتين الكبيرتين، لقد عاث الإخوان فساداً وإرهاباً، وعانت منهم الإمارات، ودمّروا ما استطاعوا تدميره بالسعودية، وآن أوان تجفيف منابعهم حمايةً للمجتمعات والعقول، والأسر، والأفراد.

فشلهم واضح الآن، الخليج بات محصناً، وكما رجع شيخهم حسن البنا كسيراً مهزوماً، سيعودون إلى بلدانهم كذلك، وما ذلك على الله بعزيز.

وضّاح
nashmi22@hotmail.com

دراريش

أحلام النبطي

«نَبَط» مدفون في رَمْلج.. نِسُوه أجدادنا «الأنباط»
زَرَعْته في ثرى روحي نخَلْ.. من يوم أن اخَطّي
حميت من الهوا عثقه.. فرَشْت القلب له بساط
سقيته في سموم القيظ عذْب الفيض من شطّي
وهزيت الجذع بيدي.. تساقط في العيون احباط
زعَلْت وقلت: يا ريحي لكلّ احمولها قِطّي
أنا اللي مخيّط اشموسي عن اعيونج بدون اخياط
وإذا مرّت بج الغيمه أقول بخيرها تبَطّي
نقَشت بجذعج الناشف هوى ما ينقشه خطّاط
حلَفْت إنّج تحَفْظينه لجِل ما ينمحي خَطّي
نسيتِ عاشقٍ عيّا يدَنّي مهرته لـ رْباط
قِطَع حبل الرسن خايف لغيرج مهرته توَطّي
حسافه.. نخلة الوادي.. تجازيني بدون أغلاط
أجل يا ريح لا طِرْتِ على ذاك السعف حِطّي
وقولي: كل وعايدهم سوالف ما لها رَبّاط
بكلمات العتب منّي.. على وجه الثرى خِطّي:
دَجَلْ.. هذا الأمل كلّه، ونا أدري للدجل أنماط
كذِب مكشوف للدنيا.. عقب ما كان متْغَطّي!

سلامات للزميل حسن العيسى

أجرى الزميل حسن العيسى عملية جراحية تكللت بالنجاح، وتتمنى "الجريدة" أن يلبس الله بوحامد لباس الصحة والعافية ليعود إلى قرائه ومحبيه في القريب العاجل إن شاء الله.

صالح القلاب
كاتب وسياسي أردني

المالكي حقق للأميركيين ما كانوا يتمنونه!

هناك مثل يقول: "رمى جاهلٌ حجراً في بئرٍ لم يستطع ألف عاقلٍ إخراجَه منها"، ونوريّ المالكي ليس جاهلاً، بل إنه فعل كل هذا الذي فعله عن سابق تصميم وإصرار، وبالتأكيد قد استشار القيادة الإيرانية قبل أنْ يفعله، كما استشار أيضاً الذين اتفقوا معه، بعد إسقاط نظام صدام حسين، على وضع حدٍّ، كما قال بول بريمر في مقالٍ له نشرته قبل أيام صحيفة وول ستريت جورنال الأميركية، لألف سنة من الهيمنة السنية على بلاد ما بين النهرين.

وقال بريمر أيضاً: "إن رئيس الوزراء العراقي قد أطلق بعد رحيلنا، أي رحيل الأميركيين عن العراق في عام 2011، حملة طائفية ضد السُّنة، إذْ بعد أربع وعشرين ساعة من رحيل قواتنا أصدر مذكرة توقيف بحق نائبه السُّني، كما أطلق حملةً لتخويف الأكراد، ثم بعد ذلك بدأ بتطهير الجيش العراقي من الضباط المدربين وصولاً إلى مستوى الكتائب أحياناً، وغالباً ما كان يستبدلهم بمناصريه".

وقال الزعيم الكردي مسعود البرزاني في لقاء أجرته الصحافية المعروفة كريستيان أمانبور لفضائية الـ"سي أن أن" الأميركية: "إن الحكومة العراقية لم تطلب منه مواجهة مسلحي (داعش). هذه الحكومة فقدت سيطرتها على العراق"، وأكد، أي رئيس إقليم كردستان- العراق "أن الوضع أصبح معقداً جداً، والمسؤول عن هذا، هو نوري المالكي، ويجب عليه التنحي لأنه هو القائد العام، ولأنه قد بنى لنفسه جيشاً من أنصاره شخصياً لا من أنصار الدولة... لقد تلاعب بالسلطة والقوة... ولذلك فقد كانت النتيجة هي هذه النتيجة".

ونفى البرزاني أن يكون المالكي قد طلب منه أن تشترك قوات الـ"بيشمركة" في القتال إلى جانب الجيش العراقي ضد "داعش"، وقال: "لا بل إنه على العكس من هذا قد عارض أي دعوة لنا لتقديم المساعدة"... وبالتالي فإن الزعيم الكردي قد خَلَصَ إلى القول: "نحن لم نتسبب في انهيار العراق، بل إنّ غيرنا هو السبب... ولذلك فإنه لا يمكننا أن نبقى رهائن للمجهول... لقد آن الأوان كي يحدد الأكراد هويتهم ورسْمهم لمستقبلهم... إننا نشهد عراقاً جديداً يختلف عن العراق الذي كنا نعرفه قبل عشرة أيام، وإن الأحداث الأخيرة قد أقنعت شعبنا بضرورة اغتنام هذه الفرصة، وإن عليه أن يحدد مستقبله بنفسه".

إذنْ هذا واقع الحال، فالأكراد لم يعد بمقدورهم اتخاذ وضعية المتفرج مادام نوري المالكي قد دفع العراق دفعاً، وعن سابق تصميم وإصرار، نحو التشظي والانقسام، فقواته لم تقاتل لا "داعش" ولا غيرها، وهناك أدلة مؤكدة أنه هو الذي أمر هذه القوات بالانسحاب كيفياً من كل المناطق التي انسحبت منها، وأنه هو، خلال ثمانية أعوام، قد دفع هذا المكوِّن الرئيسي من مكونات العراق أي "العرب السُّنة" دفعاً إلى الثورة والمطالبة بإسقاط حكومته، وأنه هو أيضاً الذي دفع الأكراد دفعاً إلى التلويح بالاستقلال، وكل هذا على ما يبدو ليصبح التقسيم أمراً واقعاً، وعلى أساس دولتين طائفيتين: دولة سنية وأخرى شيعية، ودولة قومية هي الدولة الكردية.

لا يمكن تصديق أن جيشاً عدده مئات الألوف لم يطلق طلقة واحدة، ولم يحاول الدفاع عن مواقعه وعن المدن والمناطق المكلف حمايتَها لو لم تصدر إليه "أوامر عليا" من القائد العام ووزير الدفاع، الذي هو نوري المالكي، بالانسحاب الكيفي وترك آلياته وذخائره وأسلحته لو لم يكن هناك قرار بما قاله بول بريمر، وهو أن "الأميركيين الذين ضغطوا في الماضي لتقسيم العراق قد حصلوا في النهاية على ما كانوا يتمنونه"!.

وفيات

الشيخة شريفة الحمد المبارك الصباح
أرملة المرحوم الشيخ جابر الأحمد الجابر الصباح
84 عاماً، شيعت، رجال: ديوان أسرة آل الصباح الكرام، قصر بيان، نساء: قصر دسمان، ت: 25398888، 22432001

إسماعيل علي عبدالله الصفار
69 عاماً، شيع، رجال: الدعية، حسينية أبوالفضل العباس، ديوان الصفار، نساء: بيان، ق12، ش1، ج1، م15، ت: 99877047، 98899172، 69989897

مديحة صالح محمد
أرملة منصور إبراهيم المناصير
74 عاماً، شيعت، رجال: العقيلة، ق3، ش315، م37، نساء: العدان، ق8، ش16، م17، ت: 50230332

عدة شافي موطان السبيعي
أرملة حاضر فهد إبراهيم السبيعي
84 عاماً، شيعت، رجال: بيان، ق9، ش1، ج6، م18، نساء: بيان، ق9، ش1، ج10، م20، ت: 99239309

فهد فيحان البحيري الزعبي
82 عاماً، شيع، رجال: صباح الناصر، ق4، مقابل مسجد العدواني، نساء: خيطان، ق5، ش سالم المزين، مقابل نادي خيطان، ت: 94001212، 99000156، 50150058

عبدالله محمد علي الغانم
78 عاماً، يشيع التاسعة من صباح اليوم، رجال: الشامية، ق5، ش55، م5، نساء: ضاحية عبدالله السالم، ق4، ش43، م16

عبدالمحسن صقر عبدالرزاق السجاري
86 عاماً، يشيع التاسعة من صباح اليوم، رجال: الشامية، ق3، ش30، م19، نساء: الجابرية، ق5، ش10، م21، ت: 99116655، 99099979، 25317943، 25326993

استقلال محمد سعود المطيري
52 عاماً، التشييع اليوم بعد صلاة العصر، رجال: العزاء في المقبرة فقط، نساء: حطين، ق1، ش104، م84، ت: 99660404

مواعيد الصلاة

الفجر	03:14
الشروق	04:50
الظهر	11:50
العصر	03:24
المغرب	06:51
العشاء	08:23

الطقس والبحر

العظمى	44
الصغرى	28
أعلى مد	09:52 صباحاً
	11:59 مساءً
أدنى جزر	04:05 صباحاً
	05:33 مساءً

أوباما للأميركيين: «شغلوا» أطفالكم!

قدم الرئيس الأميركي باراك أوباما نصيحة بسيطة مستقاة من تجربته كأب لابنتين في سن المراهقة، حيث قال، في مقابلة بثتها قناة "سي إن إن" التلفزيونية الأميركية أمس الأول: "أعطوا الأطفال حباً غير مشروط، ثم بعض النظام والقواعد، وسيصبحون عادة في أحسن حال".

وصرح أوباما بأنه وزوجته ميشيل كانا على قناعة كاملة بإعطاء ابنتيهما ماليا (16 عاما) وساشا (13 عاما) مهامّ محددة، مضيفاً: "فور أن يبدأوا (الأطفال) في فهم الكلمات عليك أن تكلفهم ببعض المهام".

"استحم... أكمل طعامك... اجمع اللعب من على الأرض. وحين يصبحون في السادسة عشرة يكونون في أحسن حال، وإن كانوا لا يمضون معك وقتاً كافياً كما تريد".

(رويترز)

«مجاري» البرازيل... شلل أطفال

أعلنت منظمة الصحة العالمية اكتشاف فيروس شلل الأطفال في مياه الصرف الصحي بالقرب من مطار برازيلي بالقرب من ساو باولو، مشيرة في الوقت ذاته إلى عدم تسجيل أي إصابة وأن خطورة انتشار الفيروس منخفضة جداً.

وتعد البرازيل خالية من مرض شلل الأطفال منذ عام 1989.

وأخذت عينات من الصرف الصحي في مارس الماضي في مطار فيراكوبوس الدولي في مدينة كامبيناس، حيث يقيم منتخبا البرتغالي ونيجيريا في إطار منافساتهما في كأس العالم.

وأشارت منظمة الصحة العالمية إلى أن 95% من السكان في هذه المنطقة من البرازيل محصنين، ويتم تنفيذ ذلك من حملات التطعيم بشكل مستمر.

(د ب أ)

الجريدة aljarida
www.aljarida.com
يومية سياسية مستقلة

تصدر في الكويت عن شركة الجريدة للصحافة والنشر والتوزيع
الصالحية - شارع فهد السالم - مبنى أسامة
تلفون: 22257036 / 22257037 - فاكس: 22257035 - ص. ب: 29846 صفاة 13159 الكويت
شكاوى التوزيع والاشتراكات: خدمة العملاء: تلفون: 1828111 - فاكس: 22252540

الإعلانات:
شركة الجريدة للصحافة والنشر والتوزيع
تلفون: 1828111 فاكس: 22252537
البريد الإلكتروني: ads@aljarida.com

التوزيع:
شركة المجموعة التسويقية
للدعاية والإعلان والنشر والتوزيع ذ. م. م.
تلفون: 24919620 - فاكس: 24839487

AUM

جامعة الشرق الأوسط الأمريكية

رسالتنا تهدف إلى خلق بيئة تعليمية رصينة، تؤسس جيل من القادة الملتزمين بثقافة المجتمع، وسلوكيات الإحتراف العالمية، يستمتعون بالتعلم، ويدركون بأن التعلم عملية مستمرة لا تقف عند مرحلة الحصول على الشهادة فحسب، بل تزداد زخماً مع تراكم الخبرات والمسئوليات.

وليتحقق ذلك، سيكون المتعلم هو محور العملية التعليمية (Learner Centered Approach)، وستكون عملية بناء الشخصية، وتطوير مهارات التفكير الإبداعي الإنتقادي المستقل، هي لب فلسفة A.U.M التعليمية. مع التأكيد على أن عملية تحصيل المعارف النظرية، يجب أن يصاحبها تمكين المتعلم من تطبيقها في أرض الواقع، ليجني ثمارها في الحياة المهنية والشخصية.

MEMBER OF

HUMANSOFT

Empowering People Through Knowledge

www.aum.edu.kw