aljarida
الجريدة.
www.aljarida.com

السبت
5 أبريل 2014م
5 جمادى الآخرة 1435هـ
العدد 2284 - السنة السابعة
28 صفحة
السعر 100 فلس

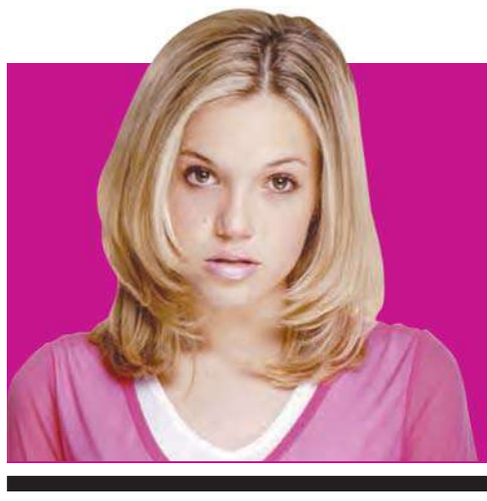

داخل العدد
tawabil
توابل EXTRA
ماندي مور لا ترغب في الإنجاب ص 15

«الميزانيات»: يجب على الحكومة إعادة 82 حساباً ختامياً للتصويت عليها مجدداً

- أقرها «المبطل الثاني» ولم يتم التصديق عليها بسبب حكم إبطاله
- عبدالصمد لـ الجريدة.: هناك فوائض أرباح لم تحول إلى الخزانة العامة لعدم التصديق عليها

فهد التركي وعلي صنيدح

في موازاة استمرار الجدل النيابي وتبادل الاتهامات بشأن تأجيل زيادة علاوة الأولاد إلى دور الانعقاد المقبل، كشف رئيس لجنة الميزانيات والحسابات الختامية البرلمانية النائب عدنان عبدالصمد أن الحكومة لم تصدق إلى الآن على 82 حساباً ختامياً، رغم التصويت عليها وإقرارها في المجلس المبطل الثاني في يونيو الماضي بسبب حكم إبطاله، "ويجب على الحكومة إعادتها إلى المجلس للتصويت عليها مجدداً".

وقال عبدالصمد، لـ"الجريدة"، إن ثمة إجراءات عدة يجب أن تتبعها الحكومة من أجل اعتماد المجلس الحالي لحسابات الجهات الحكومية البالغ عددها 82، حيث إن إجراءات التصديق تمت في المجلس المبطل الثاني، موضحاً أنه "لا يمكن طلب التصديق عليها مرة ثانية إلا بعد إرسال جميع الحسابات الختامية إلى مجلس الأمة للتصديق عليها، ومن ثم إرسالها إلى الحكومة ليصدق عليها الأمير لتصبح قانوناً، وعندئذ يجب تحويل فوائض الأرباح المالية في الحسابات الختامية للجهات المستقلة إلى الخزانة العامة للدولة".

وأوضح عبدالصمد أن "فوائض أرباح ميزانيات بعض المؤسسات المستقلة لم تحول إلى الخزانة العامة للدولة، وهو ما دعانا إلى الاستفسار من وزير المالية عن هذه الأرباح"، مبيناً أن الوزير أكد أنه لم يتم تحويل أي أرباح بسبب عدم التصديق على تقارير الحسابات الختامية لتلك المؤسسات.

وعلى صعيد "علاوة الأولاد"، أكد النائب حمدان العازمي أن "الحكومة لا تريد أن تقر الزيادة، واتخذت من الجلسة السرية طوقاً للعمل على تأجيل هذا القانون المهم"، مشدداً على أنه لن يترك الفرصة للحكومة "وبعض المتخاذلين للوقوف ضد هذا القانون الذي تنتظره آلاف الأسر".

وقال العازمي لـ"الجريدة" إن الحكومة "متخاذلة بشأن 02

العازمي لـ الجريدة.: سأفضح سراق المال العام... وأطرافٌ فاسدة في المجلس تسعى إلى حله

- الوزراء المقصرون إما أن يستقيلوا وإما أن يستجوبوا
- المجلس الحالي أنجز ما عجزت عنه المجالس السابقة
- نتطلع إلى حل جذري للقضية الإسكانية
- الإدارة المحنكة للغانم قادت المجلس إلى بر الأمان
- المبارك إصلاحي وننتظر منه الكثير

05

مؤشر سوق الكويت الرئيسي ينفرد باللون الأحمر

ارتفاعات قوية في سوقي دبي وقطر

علي العنزي

في وقت تفاوت أداء مؤشرات أسواق المال الخليجية خلال الأسبوع الماضي، وأغلق معظمها على مكاسب، إذ عاد سوقا دبي والدوحة إلى الأداء القوي، انفرد مؤشر سوق الكويت للأوراق المالية الرئيسي "السعري" باللون الأحمر.

وعاد السوق السعودي سريعاً ليسجل مستويات قياسية جديدة هي الأعلى خلال 6 سنوات، وعوض "المنامة" نصف خسائر الأسبوع الأسبق، واستفاد "أبوظبي" من مكاسب دبي القوية، وظل مؤشرا مسقط والسعري الكويتي يعانيان، حيث أقفلا على تراجعات متباينة.

ودفع إعلان موازنة قطر لعام 2013-2014 مؤشرات سوق الدوحة إلى الاقتراب مجدداً من مستويات 12 ألف نقطة، حيث استطاع مؤشر السوق الارتفاع بنسبة 4.4 في المئة، وهي أكبر مكاسب أسبوعية له خلال آخر ثلاثة أشهر، ليجمع نحو 501.53 نقطة، ويقفل على 02

سورية: المعارضة تتقدم في إدلب واللاذقية والنظام يتأهب لاقتحام المليحة

مقاتلون معارضون يحتفلون بدخولهم أمس بلدة بابولين في ريف إدلب على ظهر دبابة للقوات الحكومية (رويترز)

الأنظمة الصاروخية السورية «اعترضت» طائرات تركية

تمكنت كتائب المعارضة السورية أمس من إحراز تقدم كبير، بإعلان مقاتليها السيطرة على مناطق جديدة في إدلب شمال غربي سورية، بعد معارك ضارية أسفرت عن مقتل 18 عنصراً من قوات النظام.

وأفاد المرصد السوري لحقوق الإنسان بأن كتائب المعارضة استعادت بلدة بابولين وقرية الصالحية بريف إدلب الجنوبي بعد عام من سيطرة القوات النظامية عليهما.

وفي اللاذقية، حيث تدور معارك ضارية منذ ثلاثة أسابيع، فرضت قوات المعارضة سيطرتها على المرصد 45 بعد قتال عنيف مع قوات النظام، التي سبق لها أن أكدت أن هذه التلة الاستراتيجية تحت إدارتها.

في المقابل، صعّدت القوات الحكومية عملياتها في بلدة المليحة في الغوطة الشرقية المحاصرة منذ أكثر من 5 أشهر، وشنت غارات مكثفة رافقها قصف بالبراميل المتفجرة 02

المالكي يفاجئ خصومه بـ «الطوارئ» والإشاعات تتحقق بنحو مقلق

قانون جديد يفرض الإقامة الجبرية ومنع السفر على «أعداء النظام»

بغداد - الجريدة.

يمضي كثيرون من منافسي رئيس الحكومة نوري المالكي في العراق أياماً مليئة بالقلق، وهم يترقبون درجة التوتر التي تهيمن على حركاته السياسية الأخيرة، فبعد أسابيع من تداول المعنيين في بغداد إشاعات عن "خطوة كبيرة ومفزعة" قد يقوم بها نتيجة شكوكه في نتائج الاقتراع التشريعي المقرر نهاية الشهر الجاري، قدم المالكي حزمة شكوك جديدة للجميع، وهو يرسل الأربعاء الماضي، قانون طوارئ للبرلمان، يتضمن أسوأ ما يمكن أن يحصل خلال حكم عسكري يعلق الحياة الدستورية.

ويعتبر سياسيون عديدون إرسال قانون مثير للطوارئ أمراً يصعب تمريره في البرلمان، لكنه يعد رسالةً من المالكي لخصومه، تحدد 02

جعجع يترشح للرئاسة اللبنانية محرجاً «المستقبل» و«14 آذار»

قطع الطريق أمام حلفائه... وخصومه

بيروت - ريان شربل

قبل خمسين يوماً من انتهاء ولاية الرئيس ميشال سليمان، انطلق السباق إلى قصر بعبدا رسمياً أمس من معراب، إذ أعلن حزب "القوات اللبنانية"، بالإجماع بعد اجتماع هيئته التنفيذية، ترشيح رئيس الحزب سمير جعجع لانتخابات رئاسة الجمهورية.

وقال مصدر رفيع في قوى "14 آذار" إن "قرار ترشيح جعجع اتخذه الحكيم نفسه شخصياً دون التشاور مع مكونات 14 آذار السياسية"، مشيراً إلى أن "ترشحه قطع الطريق أمام حلفائه المسيحيين الراغبين في الترشح، وخصوصاً الرئيس أمين الجميل".

وأضاف المصدر أن جعجع "أحرج تيار المستقبل الذي لم يحسم خياره بعد، وفي وقت لايزال الغموض يلف أهداف الانفتاح بينه وبين التيار الوطني الحر الذي يرأسه النائب 02

باحثون يكشفون النقاب عن خريطة تفصيلية لمخ الفأر

بعد مرور عام كامل على المبادرة التي أطلقها الرئيس الأميركي باراك أوباما لاكتشاف ألغاز المخ، والتي تركز على كيفية عمل المادة السنجابية وسبر أغوار قدرتها على التفكير والشعور والتذكر وكيف تصاب أحياناً بالأمراض، أعلن العلماء أنهم حققوا إنجازاً كبيراً سعياً للوصول إلى هذا الهدف.

وقال الباحثون في الدراسة التي نشرت نتائجها في دورية "نيتشر" يوم الأربعاء الماضي إنهم رسموا خريطة توضح التوصيلات العصبية في تعاريج مخ الفأر التي تضم الخلايا العصبية التي تقوم بوظائف المخ المختلفة. 02

أردوغان ينتقد حكم «تويتر»: لا أحترم قرار «الدستورية»

القضاء التركي يرد برفع الحظر عن «يوتيوب»

في أول إطلالة له بعد "خطاب النصر" في الانتخابات البلدية، شن رئيس الوزراء التركي رجب طيب أردوغان أمس هجوماً عنيفاً على المحكمة الدستورية، التي أرغمته على رفع الحظر على موقع "تويتر"، معلناً عدم "احترام أحكامها المخالفة للقيم الوطنية".

وقال أردوغان الذي 02

الثانية

الخياط لـ الجريدة.: جودة التعليم في الكويت متواضعة... ولـ «المركز الوطني» صلاحية التفتيش على المدارس

اقتصاد

12

طيران «الإمارات» و«الاتحاد» و«القطرية» الأفضل في العالم

oped

جيفري تايلر: 10 أسئلة صعبة بشأن أوكرانيا على أوباما الإجابة عنها

09

opedeco

«الإيكونوميست»: تداعيات محتملة للفقاعة السكانية في الصين

14

دوليات

24

الأمن المصري يفرق «الإخوان»... والرئاسة تناقش «الإرهاب»

رياضة

25

القادسية والكويت لعبور عقبتي الجهراء والعربي

الخياط لـ الجريدة.: جودة التعليم في الكويت متواضعة... ولـ «المركز الوطني» صلاحية التفتيش على المدارس

«مساعٍ لتغيير مرسوم إنشاء المركز لنقل تبعيته إلى مجلس الوزراء»

فهد الرمضان

أكد المدير العام للمركز الوطني لتطوير التعليم د. رضا الخياط أن النتائج والمؤشرات المتوافرة حالياً في المركز تشير بوضوح إلى أن جودة التعليم بالكويت متواضعة، موضحاً أن البرامج التصحيحية بدأت من خلال البرنامج المتكامل لتطوير التعليم، والذي يتضمن تطوير المناهج والارتقاء بمستوى المعلمين وتحسين أداء الإدارات المدرسية.

وكشف الخياط في لقاء خاص مع "الجريدة" عن مشروع لإعطاء صلاحيات لموظفي المركز للقيام بالتفتيش على المدارس، والتأكد من توفيرها لعناصر العملية التعليمية، مشيراً إلى أن هذا الأمر يندرج ضمن مشروع التميز المدرسي، مؤكداً أن المركز يملك كل الصلاحيات في رصد معوقات تطوير التعليم، وفيما يلي تفاصيل اللقاء:

● بداية حبذا لو حدثتنا عن بداية إنشاء المركز الوطني لتطوير التعليم وكيف جاءت الفكرة؟

المركز أنشئ بمرسوم أميري عام 2006، وذلك للنهوض بالتعليم وتطوير أداء المنظومة التربوية لتوفير مخرجات تعليمية أفضل تستطيع المنافسة في سوق العمل المحلي والإقليمي والدولي، ومنذ ذلك الحين والمركز يسعى إلى تحقيق الريادة في تطوير التعليم في الكويت، ويعتمد في ذلك على رؤية خاصة في تحقيق هذه الريادة وإحداث قفزة نوعية في جودة التعليم بالبلاد.

● ما هي مجالات التطوير من وجهة نظركم؟

نحن نعتقد أن التطوير يجب أن يهتم بثلاثة محاور هي تطوير المناهج وتحسينها وتنمية قدرات المعلمين وتنفيذ برامج للقياس والتقويم، والمركز في سعيه لتحقيق هذه القفزات في التطوير تبنى نموذج أعمال يختلف عما هو متبع في الجهات الحكومية، وهذا النموذج يسعى إلى رفع مستوى كفاءة وفعالية مخرجات المركز ضمن مبادئ تحكم هذا النموذج، وهي جعل النظام التربوي يركز على المستفيد الاول من الخدمات التعليمية ألا وهو الطالب، وكذلك الموضوعية والشفافية والعملية في أعمال المركز، اضافة إلى بناء الكوادر الوطنية التي ستقود قطار التطوير مستقبلاً.

● ما هي المشاريع التي بدأتم في تنفيذها؟

هناك عدة مشاريع منها ما وصل إلى مرحلة متقدمة مثل مشروع إعادة هيكلة مؤسسات التعليم في البلاد، وذلك من خلال رفع مستوى الحوكمة في هذه المؤسسات، حيث كانت وزارة التربية في الماضي هي التي تضع الخطط التعليمية، وهي التي تقوم بتنفيذها، ومن ثم هي الجهة التي تقوم بتقييمها وهذا كان خاطئا، ولذلك تم تعديل هذا المفهوم بحيث يضع المجلس الاعلى للتعليم الخطط والسياسات التعليمية، ثم تنفذها "التربية"، ويشرف عليها المركز الوطني للتطوير ويقيم أداءها، وهذا يسمى فصل السلطات والاختصاصات، وهنا أود أن أشير إلى وجود مساع لإعادة اصدار مراسيم أميرية فيما يتعلق بإنشاء المركز الوطني لتطوير التعليم والمجلس الاعلى للتعليم بحيث تكون تبعيتها إلى مجلس الوزراء حتى تكون هناك استقلالية وموضوعية وحيادية في عملها بعيدا عن تأثير وزارة التربية.

● بمناسبة الحديث عن التبعية هل هناك ميزانية خاصة بالمركز وكم تبلغ؟

ميزانية المركز حوالي 2 مليون ونصف المليون دينار، وهي جزء من ميزانية وزارة التربية، وبالتالي نحن مرتبطون بوزارة التربية من الناحية المالية، إلا أننا مستقلون من الناحية الادارية والتنظيمية، فنحن لدينا نظامنا الخاص فيما يتعلق بموظفينا وآلية ترتيب العمل لدينا، لكن هؤلاء الموظفين لا يزالون يحصلون على رواتبهم من خلال ميزانية وزارة التربية.

القياس والتقويم

● ما الآلية التي يتبعها المركز في القياس والتقويم؟

نحن نعمل من خلال تنظيم اختبارات تيمز وبيلرز الدولية التي تقيم مخرجات التعليم في معظم الدول، وكذلك قمنا بوضع اختبارات وطنية أسميناها "اختبارات ميزة الوطنية"، حيث طبقت قبل ثلاث سنوات على طلبة الصف الخامس الابتدائي، وطبقت العام الماضي على طلبة المرحلة المتوسطة، وتطبق العام الدراسي الحالي في مايو المقبل على طلبة الصف الثاني عشر، وهنا أود أن اشير إلى أن نتائج اختبارات تيمز وبيلرز اشارت بوضوح إلى أن جودة التعليم في الكويت متواضعة، كما أن نتائج اختبارات ميزة لعام 2012 كانت ما بين 45 في المئة إلى 51 في المئة، وهذه النتائج متوفرة على موقع المركز للجميع، لأننا نؤمن بأن المجتمع له الحق في الاطلاع عليها في أي وقت يشاء.

> نؤيد وجود اختبارات في «الابتدائية»... والملف الإنجازي أضعف الجدية لدى المتعلم والأسرة

● ألا ترى أن هذه النسبة منخفضة جدا؟ وهل يمكن مقارنتها مع نتائج وزارة التربية التي تشير إلى نجاح 90 في المئة سنويا؟

أولا من الناحية الاحصائية هذه المعلومات والنتائج لا تدل على شيء، ولا يمكن مقارنتها مع نتائج اختبارات وزارة التربية، لأن الاخيرة تقيس مستوى الطالب في الفصل، بينما اختبارات ميزة وتيمز وبيلرز تقيس مخرجات النظام التعليمي بشكل كامل، والامر هنا مختلف، وفيما يخص نتائج ميزة لا يمكن مقارنتها لعدم وجود نتائج سابقة، وبالتالي نحن ننتظر نتائج نفس الاختبارات في عام 2015 لمقارنتها مع المتوافرة حاليا ليصبح لدينا تصور معين عن هذه النتائج وهل ارتفعت النسب أم انخفضت.

● هل أخذ رأيكم كمركز في تعديلات وثيقتي التعليم الابتدائي والثانوي الأخيرة؟ وهل تؤيدون وجود اختبارات في المرحلة الابتدائية؟

نعم تم أخذ رأي المركز فيما يتعلق بتعديلات الوثائق التعليمية، ونحن على قناعة بأن نظام الملف الانجازي هو نظام جيد إلا أن عملية تطبيقه لم تكن بالشكل المطلوب، وبالتالي لا بد من ايجاد بديل ناجح يساهم في معالجة الخلل الذي حصل، وعدم وجود اختبارات ادى إلى انعدام الجدية لدى الطالب وولي الأمر، وبالتالي انخفاض ملحوظ في المخرجات، ولذا لابد من اعادة الاختبارات لكي تعود معها الجدية من قبل الطالب وولي أمره، ولكن وفق أسس ومعايير معينة لكي لا تؤثر على نفسية الطالب، وأنا شخصيا أعتقد أنه من واجب الادارة المدرسية العمل على تهيئة المتعلم والتعامل مع سيكولوجية الطالب المصاحبة للاختبارات وخلق جو ملائم لكي تعكس الاختبارات فهم الطالب وليس توتره في الاختبارات.

المباني المدرسية

● ما رأيكم في المباني المدرسية؟ وهل هي مناسبة لتوفير بيئة مدرسية جاذبة؟

المباني المدرسية متواضعة جدا، وهي بحاجة إلى تحسين كبير، ونحن لدينا مشروع المعايير الذي يهتم بالبيئة المدرسية التي من عناصرها المبنى المدرسي، لكن على حد علمي الوزارة بدأت منذ حوالي 5 سنوات في ايجاد تصاميم جديدة أفضل نوعا ما من المباني التي صُممت في فترة الثمانينيات والتسعينيات من القرن الماضي حتى أن الوزارة قامت مؤخرا ببناء مدارس عصرية بمواصفات أفضل، ونحن في المركز مؤمنون بأهمية المبنى المدرسي وضرورة جمالية تصميمه، بحيث يمكن الاستفادة منها حتى في حركة الطفل وتعلمه بعض المهارات، وهي قد لا تكون بأهمية المناهج والمعلم والسبورة لكنها عنصر أساسي مهم في العملية التعليمية، ومع أهميتها فهناك دول يجلس طلبتها في "عشيش" ويتعلمون بشكل جيد.

● ما الصلاحيات الممنوحة للمركز لرصد معوقات تطوير التعليم؟

لدينا كل الصلاحيات في رصد معوقات التطوير، ولدينا أدواتنا الواضحة من خلال اختبارات تيمز وبيلرز وميزة الوطنية، وكذلك لدينا نظام التميز المدرسي والتفتيش المدرسي ومنذ انشاء المركز كان هناك تعاون وتنسيق مع كل وزراء التربية في هذا المجال، وموظفونا سيكون لهم صلاحيات التفتيش على المدارس ومدى توفيرها لعناصر العملية التعليمية ومدى التزامها بها.

● هل لديكم العدد الكافي من الموظفين لأداء هذه المهام؟

حاليا ليس لدينا العدد الكافي، لكننا نطمح إلى تعيين المزيد من الكفاءات الوطنية وغيرها في المركز لتنفيذ العمل بالشكل المطلوب، وهنا أود أن أشدد على أننا بحاجة إلى الموظفين الجادين الذين يبحثون عن ذاتهم في العمل لا الموظفين الذين يبحثون فقط عن المال دون الجدية ويكثرون من الاجازات المرضية ويبحثون عن الفرصة للهروب من المسؤوليات.

> المباني المدرسية متواضعة جداً وهي بحاجة إلى تحسين كبير

الخياط متحدثاً إلى الزميل فهد الرمضان

«الميزانيات»: يجب على الحكومة...

العلاوة رغم إقرارها من اللجنة المالية، لتيقّن نواب الأمة بأحقية المواطن في هذه الزيادة"، مبيناً أن "النواب الشرفاء لن يهدأ لهم بال إلا بإقرارها، لأنها تُعتبر حقاً مكتسباً للمواطن".

واعتبر النائب حمد الهرشاني أن تصريحات رئيس المجلس مرزوق الغانم المتعلقة بتأجيل زيادة علاوة الأولاد والدعم غير المستحق تصب في مصلحة الوطن والمواطن، مشيراً إلى أن "الغانم نقل واقع الجلسة السرية وما اتفق عليه النواب من التركيز على حلول دائمة للغلاء المعيشي وعدم اختزال الأمر في زيادات لا تحقق الفائدة المرجوة للمواطن".

وطالب الهرشاني، في تصريح أمس، بـ"إيجاد قوانين تحد من الغلاء مثل قانون حماية المستهلك، ووضع بديل استراتيجي من قبل ديوان الخدمة المدنية لتفاوت الرواتب ومكافأة نهاية الخدمة".

وعلى صعيد الاتفاقية الأمنية الخليجية، اعتبر الهرشاني أنه "لا يخشى تلك الاتفاقية إلا من كان يضمر الشر لدول الخليج وللشعوب الخليجية، لأن الحكومات لا يمكن أن تستغلها ضد أي مواطن إن لم تكن له صلة بالإرهاب".

ورأى أن الاتفاقية "جاءت للمحافظة على أمن دول مجلس التعاون واستقرارها"، مستغرباً عدم موافقة بعض النواب عليها. 04

مؤشر سوق الكويت الرئيسي...

11983.87 نقطة.

وعوض مؤشر تداول السعودي خسائر أسبوع مضى خلال تداولات الأسبوع السابق، ليستقر على خسارة واحدة خلال هذا العام، متخطياً مستوى 9500 نقطة للمرة الأولى منذ أكثر من ست سنوات، ويقفل على 9558.46 نقطة، بعد أن حقق 135.38 نقطة، تعادل 1.4 في المئة.

محلياً، انفرد مؤشر سوق الكويت للأوراق المالية الرئيسي "السعري" باللون الأحمر، كمحصلة أداء الأسبوع الماضي، وعم اللون الأخضر بقية المؤشرات وحركة التداولات، وأقفل "السعري" على انخفاض محدود بعشري نقطة مئوية، تعادل 12.29 نقطة، ليقفل على مستوى 7572.47 نقطة.

وجاء أداء المؤشرين الوزنيين أولاً على ارتفاع، حيث ربح "الوزني" 1.6 في المئة، تعادل 8 نقاط، ليقفل على 494.69 نقطة، مقترباً من مستوى 500 نقطة، الذي يعتبر قياساً له لم يبلغه منذ الأزمة المالية العالمية، وربح "كويت 15" نسبة 1.7 في المئة، تعادل 20.3 نقطة، ليقفل على مستوى 1214.24 نقطة، مخترقاً مستوى 1200 نقطة للمرة الأولى منذ انطلاقه قبل عامين تقريباً. 10

سورية: المعارضة تتقدم في إدلب...

في محاولة لاقتحامها. وبحسب المرصد السوري، فإن معارك المليحة ومحيطها شهدت مقتل 22 مسلحاً خلال الـ24 ساعة الماضية.

وفي حلب، قُتِل نحو 30 شخصاً وأصيب عشرات في غارات جوية استهدفت مسجد الدالاتي بحي الشعار. وأظهرت صور بثها ناشطون تناثر جثث القتلى في المكان وحالة هلع أصابت المدنيين جراء اشتعال الحرائق في عدد من الأبنية المحيطة.

في هذه الأثناء، أعلنت هيئة أركان الجيش التركي أن الأنظمة الصاروخية السورية "اعترضت" أمس، مقاتلات تركية من طراز "إف 16" على الحدود بين البلدين، مشيرة إلى أن الحادثة جرت أثناء قيام سلاح الجو بطلعة روتينية على الحدود.

كما أعلن الجيش التركي أن مدفعيته ردت على إطلاق نار من الأراضي السورية، مبيناً أن "6 قذائف سقطت على يايلاداغي في محافظة هاتاي من دون أن توقع أضراراً".

سياسياً، وصف وزير الخارجية الروسي سيرغي لافروف تصريحات الدول الغربية بشأن تحميل الرئيس بشار الأسد مسؤولية تنامي "الإرهاب" في بلاده بـ"غير المقبولة" على الإطلاق.

وقال لافروف، في مؤتمر صحافي في ختام اجتماع وزراء خارجية بلدان رابطة الدول المستقلة، إن "تفشي الإرهاب في سورية بلغ حجماً لا يسمح لشركائنا الغربيين بالتمسك بذريعة أن سياسات الأسد نفسه تساهم في تنامي الإرهاب"، متهماً الغرب بالوقوف مع من يمارس هذه الأعمال في سورية. 22

المالكي يفاجئ خصومه بـ«الطوارئ»...

المدى الذي يمكن أن يبلغه محاولاً التمسك بمنصبه وتعقيد عملية محتملة لانتقال السلطة إلى بديل شيعي معتدل بعد الانتخابات، خصوصاً أن المالكي تحدث في أكثر من مناسبة عن "وصول البرلمان إلى طريق مسدود" يجعل من حق مجلس الوزراء أن "يتصرف" في ملفات المال والأمن وغيرها.

والخصوم الذين يضعون تحت كلمة "يتصرف" ألف خط، يشعرون أن خطوات المالكي الأخيرة منذ نجاحه في استبعاد مرشحين بارزين من الانتخابات، بأوامر قضائية مثيرة للجدل، هي أمور كفيلة بتحويل الإشاعات إلى وقائع سياسية قائمة، وأمر واقع يريد فرضه على منافسيه أو حلفائه في واشنطن وطهران.

التفاصيل التي تضمنتها مسودة القانون كانت كافية لإشاعة أقصى درجات الحذر في أوساط الساسة، وصباح أمس الأول الخميس وقف معارضو المالكي خلف منصة المؤتمرات الصحافية بمجلس النواب وراحوا يقرأون فقرات من قانون الطوارئ الذي كتبه مستشارو رئيس الحكومة القانونيون، المتهمون بأنهم نشأوا وتراكمت خبراتهم في ديوان صدام حسين نفسه.

الشيخ صباح الساعدي المعارض البارز للمالكي، أمسك بمسودة قانون الطوارئ أمام كاميرات الصحافة، وراح يقرأ أكثر طلبات الحكومة إثارة للريبة والشك: فالمادة الثامنة من القانون تعطي لرئيس مجلس الوزراء فرض قيود على الأشخاص وحظر التجوال وإلقاء القبض على المشتبه في سلوكهم، فضلاً عن إعطاء القانون صلاحية للحكومة بفرض الإقامة الجبرية على الأشخاص ذوي الخطر على النظام.

الساعدي الذي أصدرت المحاكم قراراً بمنعه من الترشح، على خلفية انتقاداته اللاذعة للسلطة، طرح سؤالاً كبيراً عن كيفية تصويت مجلس الوزراء على هذا القانون، الذي "أعطى صلاحية تفتيش أي مكان، وتقييد حرية الأشخاص بالتظاهر وصلاحية لتفريق التظاهرات بالقوة، وأعطى صلاحية فرض قيود للسفر خارج العراق وإبعاد الأجانب عن العراق وفرض الرقابة على وسائل الإعلام والنشر".

وتساؤل الشيخ الساعدي يشير إلى الوزراء المنتمين إلى كتل تعارض سياسات المالكي، مثل الأكراد والصدريين والعرب السُنة، والذين يمررون قوانين المالكي المثيرة للجدل، ويتنصلون من مسؤولية معارضته في مجلس الوزراء، ملقين بالمسؤولية كلها على البرلمان.

الأمر الآخر هو أن توقيت وصول القانون إلى البرلمان ارتبط بحركتين مثيرتين قام بهما المالكي في اليوم ذاته، فقد رفع دعوى لدى المحكمة الاتحادية العليا، ضد رئيس البرلمان أسامة النجيفي، محاولاً التدخل قضائياً في وضع جدول أعمال المجلس، وتمرير موازنة مالية مرفوضة من السُنة والأكراد، كما نظّم المالكي مؤتمراً صحافياً مليئاً بالغضب والتهديد، اتهم خلاله الخصوم بمحاولة تأجيل الانتخابات واعتبر ذلك "نهاية العراق"!

وإذ يقلل البعض من إمكان أن يتحول جو التهديد والوعيد هذا إلى فعل "انقلابي" يقف وراءه المالكي، فإنه يحبس أنفاسه كذلك، حين يحاول تخيل لعبة المماطلة الطويلة والمكلفة التي ستتمخض عنها، أي نتائج انتخابية لا ترضي طموح رئيس الحكومة الذي اعتاد أن يكون أقوى رجل في العراق منذ 8 أعوام، ويتعرض اليوم إلى أقسى اختبار نفسي وهو يلاحظ اتساع جبهة معارضيه، وملل الناخبين من الإخفاق المتواصل وأزمات لا نهاية لها، أفقدته معظم شركائه المحليين.

جعجع يترشح للرئاسة اللبنانية...

ميشال عون"، مشيراً إلى أن "ترشيح جعجع لنفسه يجعله متساوياً مع غريمه الأول ميشال عون، فيخرجان معاً من معادلة الرئاسة الحالية إذا اقتضت التسوية مرشحاً تسووياً".

وأضاف أن ترشيح جعجع هو "لتجميل صورة حزب القوات عند جماهيره وتصويره بأنه قادر على إنتاج رئيس للجمهورية، في حين يلعب الحزب على هامش الحياة السياسية، إن في مقاطعته لجلسات الحوار، أو في عدم مشاركته في حكومة الرئيس تمام سلام".

وإذ أشاد المصدر بحنكة جعجع السياسية و"الإعلامية" لجهة استباقه كل المرشحين وفرض نفسه مرشحاً قوياً على الساحة الداخلية، لفت إلى أن "اللعبة الرئاسية تخاض على مستويات تتخطى حدود لبنان والإقليم، فما بالك بمعراب". 22

أردوغان ينتقد حكم «تويتر»:...

تطارده منذ أشهر اتهامات فساد خطيرة: "علينا بالتأكيد تطبيق حكم المحكمة الدستورية لكنني لا أحترمه. لا أحترم هذا الحكم". وأضاف، قبل أن يستقل طائرته للقيام بزيارة لأذربيجان، أن "قيمنا الوطنية والأخلاقية تم الاستخفاف بها، وكل الإهانات التي تستهدف رئيس الوزراء والوزراء كانت واضحة"، معتبراً أنه كان يجب على المحكمة الدستورية رفض طلب المدعين.

وشدد أردوغان على أن "هذا لا علاقة له بالحريات"، مشيراً إلى أن "تويتر ويوتيوب وفيسبوك هي شركات تجارية تبيع منتجاً ويحق لكل فرد أن يشتري منتجاتها أو لا".

وغداة القرار الدستوري باعتبار حظر "تويتر" غير شرعي وينتهك حرية التعبير، أمرت محكمة غولباشي للسلم في أنقرة أمس برفع الحظر عن "يوتيوب" الذي فرض أيضاً الأسبوع الماضي بعد بث مضمون اجتماع سري عليه، مؤكدة أن حكومة أردوغان تنتهك حقوق الإنسان.

وفي سياق آخر، أعطى رئيس الوزراء التركي مجدداً إشارة إلى نواياه الترشح للانتخابات الرئاسية في أغسطس بتشديده على معارضته أي تغيير في قاعدة حزبه التي تفرض عليه التخلي عن رئاسة الحكومة مع انتهاء الانتخابات التشريعية في 2015.

وقال: "أنا أؤيد قاعدة ثلاث ولايات كحد أقصى"، لكنه اعتبر "من المبكر جداً إعلان أي قرار"، موضحاً أنه سيبحث ذلك أولاً مع الرئيس عبدالله غول.

من جهة ثانية، كشف مصدر في حزب الشعب الجمهوري أمس عن رفض مجلس الانتخابات المحلية في أنقرة طلباً تقدم به الحزب لإعادة فرز الأصوات في الانتخابات البلدية بالمدينة.

(أنقرة - أ ف ب، يو بي آي)

باحثون يكشفون النقاب عن خريطة...

وذكر ديفيد فان ايسن عالم الأعصاب بجامعة واشنطن في سانت لويس، وهو أحد المشاركين في المشروع البحثي الذي يرمي إلى تطبيق نتائجه على مخ الإنسان، أن دراسة مخ الفأر "تتيح أكبر تحليل مفصل للتوصيلات العصبية بالمخ الموجودة بالفعل في مخ أي حيوان ثديي. إنها دراسة تمثل علامة بارزة حقاً".

وتقدم خريطة التوصيلات العصبية رسماً توضيحياً لكيفية اتصال ملايين أو مليارات الخلايا العصبية من المادة السنجابية بعضها ببعض من خلال نقاط اتصال تسمى المحاور العصبية أو المادة البيضاء، التي تسمح لمراكز المخ بالتواصل وتوفير وظائف السلوك والذكاء وسمات الشخصية وغيرها.

وقد تميط هذه الخريطة اللثام عن كيفية الفصل بين الخلايا العصبية المسؤولة عن التذوق مثلاً وتلك الخاصة بالذاكرة واستعراض أحداث الماضي، كما يمكن أن توضح أسباب تعطل هذه الدوائر العصبية عن العمل بسبب أمراض منها الزهايمر.

وقبل رسم خريطة مخ الفأر كان النوع الوحيد الذي أجرى له العلماء هذه العملية إحدى الديدان الأسطوانية.

ويحتوي مخ الإنسان على نحو 86 مليار خلية عصبية يتصل كل منها بنحو عشرة آلاف نقطة اتصال.

وفي ما يتعلق بالدراسة الخاصة بمخ الفأر، استعان العلماء وعلى رأسهم هونكوي زينج من معهد ألين لعلوم المخ في سياتل بولاية واشنطن بأحدث تقنيات القرن الحادي والعشرين لرسم خريطة للمادة السنجابية.

وقال زينج إن من بين المفاجآت التي كشف عنها النقاب بشأن التوصيلات العصبية في مخ الفأر أن الموصلات في أحد نصفيه تبدو أقوى دائماً من النصف الآخر.

(رويترز)

إلغاء وجبات «الابتدائية» وإدارة الجمعيات للمقاصف... بين الرفض والقبول

الإدارات المدرسية تريد إلغاء الوجبات لزيادة المدخول المادي للمقاصف

فهد الرمضان

بينما يبحث الوزير أحمد المليفي تطبيق مشروعه الرامي إلى إدارة الجمعيات التعاونية للمقاصف المدرسية، وافقت الإدارات المدرسية على فكرة إلغاء الوجبات الغذائية في المرحلة الابتدائية بهدف تحسين مدخولها الشهري من المقاصف.

بينما تدرس وزارة التربية مشروع إدارة الجمعيات التعاونية للمقاصف المدرسية برغبة من وزير التربية وزير التعليم العالي أحمد المليفي، حيث بدأت الخطوات الأولية في هذا المشروع من خلال موافقة مجلس الوكلاء على مخاطبة اتحاد الجمعيات التعاونية لعقد اجتماع للتنسيق حول آلية تنفيذ هذا المشروع، يعكف قطاع التعليم العام على رصد آراء الميدان التربوي في المدارس الابتدائية حول مقترح الوزير المليفي إلغاء الوجبات الغذائية لطلبة المرحلة الابتدائية.

وفي هذا السياق، كشفت مصادر تربوية مطلعة أن أكثر من 90 في المئة من المدارس الابتدائية في المناطق التعليمية الست أبدت موافقتها على فكرة إلغاء الوجبات الغذائية، معتبرة أنها ليست مجدية وأن الطلبة لا يستفيدون منها، في حين رفض حوالي 10 في المئة من هذه المدارس الفكرة، مؤكدين أن نوعية الوجبات الحالية مناسبة جدا للطلبة وهم يقبلون عليها، ولا يفيض منها سوى نسبة بسيطة في الأيام التي يكثر فيها الغياب فقط.

وقالت المصادر لـ"الجريدة" إن الادارات المدرسية التي وافقت على فكرة إلغاء الوجبات تسعى إلى تعزيز ميزانية صندوقها من خلال زيادة مبيعات المقاصف المدرسية لأنها متضررة من وجود الوجبات الغذائية التي دمرت مدخولها الشهري من المقاصف، لافتة إلى أن بعض الادارات المدرسية ذكرت أسبابا واهية لعملية الإلغاء وهي زيادة كمية منها في الايام التي تكون نسبة غياب الطلبة كبيرة.

وأوضحت أن الايام التي يغيب فيها الطلبة بشكل كبير هي أيام معروفة ويمكن للوزارة تقليل الكميات بالتنسيق بين ادارة الخدمات العامة والشركات المسؤولة عن توريد الوجبات حتى لا يفيض منها الكثير، مشددة على أن نوعية الوجبات الاخيرة التي تم تحسينها اصبحت مرغوبة لدى الطلبة، لذا لم يعدوا يلجأون إلى المقاصف بشكل شبه كامل.

إلى ذلك، أكدت المصادر أن جميع الادارات المدرسية مستاءة من فكرة ادخال الجمعيات التعاونية لادارة المقاصف المدرسية، حيث يعتبرون ذلك قضاء تاما على الاهداف التربوية التي وضعت المقاصف من أجلها، اضافة إلى حرمان المدارس من المدخول المادي الذي كانت تستفيد منه في إدارة بعض الأنشطة والفعاليات.

احتكاك المعلمات

وأشارت المصادر إلى أن دخول الجمعيات في عملية ادارة المقاصف سيهدد أمن المدارس وخاصة المدارس الابتدائية للبنات أو المدارس التي يعمل بها معلمات حيث سيعني ذلك احتكاك الطالبات والمعلمات بأشخاص من خارج الجسد التربوي، وبالتالي قد تحصل أمور لا يحمد عقباها، مطالبين الوزير المليفي بالعدول عن هذه الفكرة التي ستكون خدمة للجمعيات على حساب مصلحة الطلبة والمدارس والمنظومة التربوية بشكل عام.

عدد من طلبة المرحلة الابتدائية

التعاونيات ستستحوذ على أموال المقاصف... وميزانية المدارس لن تغطي الاحتياجات

جمعية المعلمين تنظم دورات تكنولوجية لذوي الإعاقة

تحقيقاً للشراكة المجتمعية والتواصل الفاعل مع الجمهور، أقامت إدارة الحاسب الآلي بجمعية المعلمين الكويتية دورات تكنولوجية لذوي الاعاقة وذلك بدعم من مؤسسة الكويت للتقدم العلمي.

ويأتي هذا المشروع بالتعاون بين الجمعية والمؤسسة بهدف تدريب ذوي الاعاقة على البرامج التكنولوجية والمساهمة في تغيير نمط حياتهم، وكسر حواجز التكنولوجيا والاستفادة منها بما يتناسب معهم واعطائهم الفرصة في اكتشاف المهارات والمواهب الكامنة لديهم لإبرازها.

وأكد مدير عام جمعية المعلمين جمال السويفان حرص الجمعية على مواكبة جميع التطورات وخاصة ما يتعلق بتكنولوجيا المعلومات، ورغبة من الجمعية في رفع كفاءة ودعم ذوي الاعاقة وذلك بتسهيل حصولهم على دورات تكنولوجية تفيدهم وتفتح لهم أفقا جديدة لحياة أفضل.

وأشار إلى أن جميع الدورات التدريبية تنظم في أجواء تربوية مميزة ويقوم بمتابعة وتنظيم الدورات والإشراف عليها طاقم متخصص لديه خبرة بتجهيز وإعداد دورات تدريب لأبنائنا من ذوي الاعاقة، حيث ان مركز الحاسب الآلي بالجمعية مؤهل لذلك وله خبرة في هذا المجال منذ عام 1996.

وذكر أن هذا المشروع يمتد عامين وأنه تم الانتهاء من المرحلة الأولى بتنظيم دورات لـ32 متدربا ومتدربة من أبنائنا ذوي الاعاقة القابلين للتعلم، ويستمر المشروع حاليا في مرحلته الثانية.

السفير حيات يبحث مع رئيس «الشيوخ المكسيكي» العلاقات

قالت سفارة الكويت لدى المكسيك ان السفير سميح حيات اجتمع مع رئيس مجلس الشيوخ المكسيكي السيناتور الدكتور راؤول سارفانتاس أندراد لبحث سبل تنمية العلاقات البرلمانية بين البلدين الصديقين.

وذكرت السفارة في بيان تلقته "كونا" أمس، ان اللقاء عقد أمس الأول في مقر مجلس الشيوخ وسط العاصمة مكسيكو سيتي.

وأشار السفير حيات الى ان الهدف المنشود هو التعاون والتنسيق على الصعيد الثنائي وفي المحافل الدولية بين مجلس الأمة الكويتي ومجلس الشيوخ المكسيكي، عن طريق تفعيل أعمال لجنة الصداقة البرلمانية المشتركة بين البلدين.

سلة أخبار

المحمد يولم لميجور

أقام سمو الشيخ ناصر المحمد في قصر الشويخ مساء أمس الأول، مأدبة عشاء على شرف رئيس وزراء المملكة المتحدة الأسبق السير جون ميجور، بمناسبة زيارته للبلاد.

موسوعة الطب البديل من العتيبي للقناعي

استقبل أمين سر جمعية الصحافيين الكويتية فيصل القناعي بمكتبه د. زبن العتيبي الذي أهداه نسخة من موسوعة الطب البديل "قلعة الطبيعة"، وهي مؤلف قيم للدكتور زبن حول مشروع الحياة بنمط ومفهوم جديد.

«الصحة» تخسر عشرات القضايا... والدولة تتحمل أموالاً طائلة

طالبت مصادر صحية مطلعة بضرورة خلق آلية جديدة للتعامل مع قضية الوظائف الإشرافية داخل وزارة الصحة، والتي تخسر الوزارة بسبب الخلل فيها عشرات القضايا، وتتحمل الدولة أموالاً طائلة من ميزانيتها.

جاء إلغاء محكمة التمييز قبل أسابيع قراري وزير الصحة د. علي العبيدي، حينما كان وزيراً في حكومة عام 2012، بإحالة كل من مدير منطقة العاصمة الصحية السابق د. عادل الخترش، ومدير منطقة الصباح الطبية التخصصية السابق د. عبداللطيف السهلي إلى التقاعد، وقرار المحكمة إعادتهما إلى عملهما، (الوزارة نفذت الحكمين قبل أيام وأعادتهما، الأول مديراً لإدارة التخطيط والمتابعة، والثاني مديراً لمنطقة الأحمدي الصحية)، مع إلزام وزارة الصحة بتعويض نهائي بمبلغ 8 آلاف دينار لكل منهما عما أصابهما من أضرار مادية وأدبية، ليكشف عن خلل كبير داخل جهاز الشؤون القانونية في الوزارة، وتحديداً في ما يخص الوظائف الإشرافية.

وتساءلت مصادر صحية مطلعة عن الآراء القانونية التي تقدم للوزير أو الوكيل ومن ثم تخسر الوزارة قضايا كثيرة من هذا النوع، إلى جانب تحملها ومن ثم الدولة مبالغ مالية ضخمة كتويعض، متسائلة من الذي يتحمل هذه الأموال الطائلة بسبب أخطاء موظفين وإداريين يقدمون معلومات قانونية خاطئة للمسؤول سواء كان وزيراً أو وكيلاً؟

دراسة متأنية

ودعت المصادر إلى التريث في اتخاذ مثل هذه القرارات ودراستها بتأن، وأن تكون مبنية على معلومات دقيقة، كاشفة عن عزم "الصحة" معالجة الخلل في مشاكل الوظائف الإشرافية، وهو ما أدى إلى رفع العديد من الأطباء والفنيين والإداريين قضايا ضد الوزارة بأحقيتهم في مناصب، وأنصفهم القضاء وأعادهم إلى مناصبهم.

وقالت إن الوزارة تعمل الآن على وضع آلية لذلك، لافتة إلى أن الخلل في اختيار الوظائف الإشرافية داخل وزارة الصحة يؤدي بها إلى الدخول في مشاكل عديدة ليست داخلية، بل أغلبها ينتقل إلى أروقة المحاكم.

وأكدت أن القرارات التي تصدر عن الوزارة بشأن الوظائف الإشرافية تضع علامة استفهام كبيرة، وتفتح الباب على مصراعيه على مهمة ووظيفة الجهاز القانوني فيها، وما إذا كانت وظيفته ومهمته الموافقة على قرارات أم التدقيق والتفحص قانوناً في القرارات قبل إصدارها.

وأوضحت أن هناك العديد من الإدارات التي أصدرت الوزارة فيها قرارات بتعيين أشخاص على رأسها، وسرعان ما قدم أشخاص آخرون غيرهم قضايا ضد القرار وربحوها مباشرة في المحاكم، ومن بين هذه الإدارات الشؤون الهندسية، والتقييم، والقياس، والعقود الخاصة، والصحة المدرسية، ومنطقة الجهراء الصحية، وكثير من مديري المستشفيات.

وشددت المصادر على ضرورة أن يتم خلق آلية جديدة للتعامل مع قضية الوظائف الإشرافية داخل وزارة الصحة.

وعددت القضايا المرفوعة ضد الوزارة في ما يخص هذه القضايا الإشرافية، سواء من مديري الإدارات أو مديري المناطق الصحية والتي ربحوها بعد ذلك، مشيرة إلى ازدياد عدد القضايا المرفوعة ضد وزارة الصحة في ما يتعلق بالقضايا الإشرافية، التي تؤثر على الاستقرار ومصلحة العمل.

إدارات الشؤون الهندسية والتقييم والقياس والعقود الخاصة والصحة المدرسية أبرز النماذج

«الأبحاث»: 64 اتفاقية ومذكرة تفاهم مع جهات بحثية عالمية

العوضي لـ الجريدة.: احتمال التسرب الإشعاعي في المنطقة ضئيل

رغم تأكيده ضآلة احتمال وجود تسرب إشعاعي في المنطقة، دعا د. نادر العوضي إلى ضرورة الاستعداد واليقظة لحدوث أي تسرب مفاجئ، مشدداً على ضرورة التزام «مفاعلات» الدول المجاورة باشتراطات الأمان.

عادل سامي

كشف المفوض التنفيذي للتعاون الدولي مع أوروبا وآسيا وإفريقيا في معهد الكويت للأبحاث العلمية، وضابط الاتصال الوطني مع الوكالة الدولية للطاقة الذرية د. نادر العوضي أن المعهد وقع 64 اتفاقية ومذكرة تفاهم مع جهات بحثية حول العالم، ومن بينها المختبرات الوطنية للبحوث التطبيقية في تايوان، مؤكدا أن هناك تعاوناً علمياً وتقنياً مع عدة جهات بحثية دولية ومن بينها الوكالة الدولية للطاقة الذرية والمعهد التايواني لأبحاث الفضاء.

وقال العوضي، في تصريح لـ"الجريدة"، إنه سيتم مستقبلا استخدام الاستشعار عن بعد لأخذ الصور الفضائية وتحليلها بما يخدم التنمية في دولة الكويت، مؤكداً أن الصور الفضائية تلعب دورا كبيرا في التخطيط العمراني والزراعي ومعرفة الملوثات، ومن ثم إفادة عملية التنمية في الكويت.

مفاعل بوشهر

وحول المخاوف من وجود مفاعل بوشهر الإيراني على ساحل الخليج، إلى جانب وجود عدة مفاعلات إماراتية والمخاوف من حدوث زلزال مدمر، شدد العوضي على أهمية وجود اشتراطات الأمان لهذا المفاعلات، داعيا إلى ضرورة الاستعداد واليقظة لحدوث أي طارئ إشعاعي في المنطقة.

وأكد أن "احتمالية وجود طوارئ إشعاعية ضئيل جدا ومحدودة للغاية، ولكن علينا أن نكون مستعدين ويقظين"، متسائلاً: "هل كان أحد يتوقع ما حدث في مفاعل فوكوشيما الياباني قبل ثلاثة أعوام، وما نتج عنه من تسرب إشعاعي تعاني منه اليابان حتى الآن على الرغم من التطور الكبير الذي تشهده اليابان؟!". وأشار إلى أنه عقب حادث التسرب الإشعاعي في مفاعل فوكوشيما وضعت الوكالة الدولية للطاقة الذرية وجميع الدول معايير جديدة من حيث الأمان وعمليات تشغيل هذه المفاعلات النووية.

وأوضح أن الكويت من أنشط الدول التي تربطها علاقة وثيقة بالوكالة الدولية الذرية، في إقامة الدراسات المشتركة، وأن الوكالة تشيد دائما بجهد المعهد، لافتا إلى أن الطرفين وقّعا في سبتمبر 2012 اتفاقية إطارية لمدة 6 سنوات تتعلق بالتدريب وإقامة مشاريع مشتركة للاستخدامات السلمية للطاقة الذرية في مجالات الزراعة والصناعة والطب وإنتاج النفط والمياه ورصد الملوثات الإشعاعية في البيئة، كما أن المعهد سيباشر قريبا تنفيذ مشاريع بحثية أخرى مع الوكالة.

وبيّن العوضي أن دولة الكويت وقعت قبل عدة أشهر اتفاقية جديدة للتعاون التقني مع الوكالة من عام 2014 إلى 2019، وذلك على هامش أعمال المؤتمر العام الـ57 للوكالة الدولية للطاقة الذرية المنعقد في فيينا.

نادر العوضي

العثور على جثتي آسيوية وطفلها في «الصليبية الزراعية»

حديث الولادة ولا يزال الحبل السري معلقاً بوالدته

محمد الشرهان

استنفرت الأجهزة الأمنية في محافظة الجهراء صباح أمس إثر ورود بلاغ إلى غرفة عمليات وزارة الداخلية يفيد بوجود جثة لامرأة ومعها طفل حديث الولادة، وهما ملفوفان ببطانية خلف محطة تناكر المياه في منطقة الصليبية الزراعية.

وقال مصدر أمني لـ"الجريدة" إنه فور تلقي البلاغ توجه رجال أمن محافظة الجهراء بقيادة مدير عام أمن المحافظة اللواء إبراهيم الطراح، ومدير المباحث العقيد سعد العدواني، ومساعده المقدم عمر الرشيد إلى موقع البلاغ، وبالفعل عثر رجال الأمن على جثة امرأة وبجانبها طفل حديث الولادة ولايزال معلقاً بالحبل السري، كما لاحظ رجال الأمن أن الجثة تعرضت للنهش من قبل الكلاب الضالة.

وأضاف المصدر أن رجال الأمن أبلغوا وكيل النائب العام والطبيب الشرعي ورجال الأدلة الجنائية الذين انتقلوا إلى موقع البلاغ، وتمت معاينة الجثة من قبل الطبيب الشرعي، الذي أفاد من خلال التقرير الأوليّ من المعاينة أن الوفاة وقعت قبل نحو 14 ساعة من اكتشاف الجثة، مرجعة السبب إلى عملية إجهاض أودت بحياة الأم والجنين.

وذكر أن وكيل النائب العام كلّف رجال المباحث الجنائية بإجراء التحريات اللازمة بكشف ملابسات القضية، كما كلّف رجال الأدلة الجنائية برفع الجثتين وإحالتهما إلى إدارة الطب الشرعي، لتحديد هوية صاحبة الجثة من خلال البصمة التعريفية، وكذلك تحديد وقت الوفاة، لافتاً إلى أن وكيل النائب العام أمر رجال الأمن بتسجيل قضية حملت مسمى "وفاة شبهة جنائية" وسجلت تحت رقم 2014/86 جنايات الصليبية.

من جانب آخر، وفي قضية منفصلة أبلغ مواطن غرفة عمليات وزارة الداخلية بوجود جثة داخل بركة ماء في أحد مزارع منطقة العبدلي، مشيراً إلى أنه فور تلقي البلاغ توجه رجال أمن محافظة الجهراء إلى الموقع وشاهدوا الجثة، فتبين أنها تعود إلى وافد مصري في العقد الرابع من عمره، وتم إبلاغ وكيل النائب العام ورجال الأدلة الجنائية.

«الحرس» احتفل بتخريج «تأسيسية ضباط الصف»

أكد آمر مدارس الحرس الوطني العميد الركن نادر شيهان حجيل ان الحرس الوطني شهد نقلة نوعية في المجال التعليمي والتدريبي سواء النظري أو العملي، بعد تطوير الميادين وإدخال أحدث أجهزة مشبهات الحرب لتحقيق أقصى استفادة ممكنة والارتقاء بأداء ومهارات رجال الحرس الوطني.

واحتفلت قيادة التعليم العسكري في الحرس الوطني بتخريج دورة تأسيسية ضباط الصف، التي اشتملت على الاساليب الحديثة في التدريب على الاسلحة والمناهج الجديدة في اساليب التعليم والطرق المتطورة في الرماية ومهارة الميدان والدفاع الكيماوي وغيرها.

واوضح العميد الركن نادر شيهان أن الخطة الاستراتيجية للحرس الوطني أولت اهتماما بالغا لتطوير منظومة التعليم وتأهيل الضباط تأهيلا عسكريا وعلميا وأكاديميا حديثا تجسيدا لرؤية القيادة العليا بأهمية زيادة التحصيل العملي في ظل التقدم العلمي والتكنولوجي السريع لمنظومة التسليح وتطور العلوم العسكرية.

وهنأ العميد الركن نادر شيهان خريجي الدورة وحثهم على بذل المزيد من الجهد والعطاء للنهوض بالمستوى ورفع الكفاءة القتالية.

حضر حفل التخريج ركن تخطيط وتدريب مدارس الحرس الوطني العقيد الدكتور مبارك فالح جزوي، وآمر مدرسة تدريب الضباط المقدم الركن أحمد مطلق جرمان، وعدد من ضباط قيادة التعليم العسكري.

المتخرجون من دورة ضباط الصف في الحرس الوطني

الكندري: توسعة الموانئ لمواكبة التنمية وخطة محكمة لإدارة الأزمات فيها

أعلن في رده على سؤال النصف إنشاء محطتي حاويات حديثتين في الشويخ

أكد وزير المواصلات عيسى الكندري أن الحكومة جادة في عملية تطوير موانئ الكويت، بما يساهم في تسهيل عملية تدفق التجارة.

كشف وزير المواصلات وزير البلدية عيسى الكندري ان الحكومة لا تألو جهدا في تطوير موانئها البرية والبحرية والجوية وذلك لاهميتها الكبيرة للبلد ولتحقيق التنمية وللمضي قدما نحو تحويل الكويت الى مركز مالي وتجاري عالمي، مشيرا الى ان الحكومة ممثلة في وزارة المواصلات تسعى جاهدة الى ان تكون الموانئ الكويتية متطورة جدا من خلال جملة من المشاريع التطويرية على هذا الصعيد فضلا عن وجود خطة محكمة لادارة الكوارث والازمات فيها.

وقال الكندري، في رده على سؤال النائب راكان النصف، ان وزارة المواصلات ممثلة في مؤسسة الموانئ بدأت تنفيذ مشاريع طموحة لتوسعة الموانئ بخطط توسيعية بداية من ميناء الشويخ حيث تمت اعادة انشاء المراسي من 1 الى 7 وزيادة عمقها من 10 الى 14 مترا وزيادة كفاءة المراسي وزيادة طاقتها، وانشاء محطة حاويات حديثة شمال شرق الميناء تشمل مراسي طولها 1250 مترا وعمقها 14 مترا ومحطة حاويات تدار باحدث النظم الالية بمساحة 800 الف متر، فضلا عن زيادة عمق القناة الملاحية الى 14.5 مترا وزيادة عرضها عند القاع من 150 الى 420 مترا لتسمح بمرور السفن لغاطس 13 مترا في اتجاهين في ذات الوقت وفي احوال المد والجزر.

وقال الكندري ان مؤسسة الموانئ ستقوم بتجديد شبكات خدمات البنية التحتية لميناء الشويخ من صرف صحي وكهرباء وماء واطفاء، مشيرا الى انه من ناحية اخرى قامت مؤسسة الموانئ من 2010 الى 2012 برفع طاقة مناولة الحاويات لميناء الشويخ اما بالنسبة لخطة ادارة الكوارث فان ميناء الشويخ يحتوي على عدد كبير من المراسي للبضائع باعماق مختلفة وهي قادرة على استقبال سفن الحاويات بعمق 10 امتار وهذا التنوع في العمق والغرض لاستخدام البديل في حالة تعطيل اي من المراسي.

اما بالنسبة لميناء الشعيبة، فقال الكندري: "كان تصميم الميناء في الاصل خلال الثمانينيات لاستقبال الصلبوخ السائب والاسمنت والمواد السائبة ولتصنيع الاسمنت ومنذ عام 97 اصبح الميناء هو المنفذ الوحيد لاستيراد الصلبوخ الذي وصلت كمياته الى 14 مليون طن بالاضافة الى استيراد مواد سائبة لتصنيع الاسمنت بلغت كمياتها 6.1 ملايين طن، واسمنت سائب بلغت كمياته 1.2 مليون طن، اي ان هناك 21.7 مليون طن سيتم استيرادها من هذه المواد السائبة اضافة الى صادرات مؤسسة البترول الكويتية التي بلغت حوالي 2.6 مليون طن، كما ان مناولة المواد السائبة تتميز بالسرعة مقارنة بالحاويات والبضائع العامة وكل هذا يؤدي الى زيادة قدرة الميناء لمناولة اكبر كميات في التصميم الاصلي لمراسي الميناء.

وعن خطط توسعة ميناء الشعيبة، كشف الكندري انها تشمل نواحي كثيرة واعمال توسعة في الميناء ككل الميناء فضلا عن انشاء مراس اضافية بعمق 18 مترا، واصبح الميناء هو المنفذ البحري الوحيد الذي وصلت كمياته الى 14 مليون طن، مشيرا الى ان الحكومة جادة في عملية تطوير موانئ الكويت بما يساهم في تسهيل عملية تدفق التجارة والصادرات والواردات من والى الكويت.

عيسى الكندري

الغانم يتوجه إلى مسقط وبرلين لتعزيز العلاقات البرلمانية

تلبية لدعوة رسمية من رئيسي «الشورى» العماني و«البوندستاغ» الألماني

يتوجه رئيس مجلس الأمة مرزوق الغانم إلى العاصمة العمانية مسقط غدا الأحد في زيارة رسمية ضمن جولة تشمل ايضا العاصمة الالمانية برلين تلبية لدعوتين من رئيس مجلس الشورى العماني خالد بن هلال المعولي ورئيس البرلمان الألماني (البوندستاغ) الدكتور نوربرت لا مرت.

ويرافق الغانم خلال الجولة التي تستمر حتى 11 أبريل الجاري كل من النواب الدكتور يوسف الزلزلة وراكان النصف وحمود الحمدان وعبدالله التميمي والدكتور خليل عبدالله وسعدون العتيبي والدكتور محمد الحويلة وأمين عام مجلس الأمة علام الكندري.

وسيلتقي وفد مجلس الأمة خلال زيارته لسلطنة عمان اسعد بن طارق آل سعيد ممثل جلالة السلطان قابوس بن سعيد سلطان عمان كما سيعقد الوفد محادثات مع رئيس وأعضاء مجلس الشورى في سلطنة عمان اضافة إلى اجتماعات مع مسؤولين حكوميين رفيعي المستوى من بينهم رئيس مجلس الدولة الدكتور يحيى بن محفوظ المنذري والوزير المسؤول عن الشؤون الخارجية يوسف بن علوي بن عبدالله.

وفي برلين سيجري الغانم والوفد المرافق له محادثات مكثفة مع رئيس البرلمان الألماني الدكتور نوربرت لامرت ورئيس المجلس الفيدرالي الألماني ستيفان ويل ورئيس لجنة الشؤون الخارجية بالبرلمان الألماني الدكتور نوربرت روتيجان ورئيس مجلس البرلمان في برلين رالف ويلاند ومستشار السياسة الأمنية والخارجية في المستشارية الألمانية الدكتور كريستوف هوزجين اضافة إلى عدد من كبار البرلمانيين الألمان.

مرزوق الغانم

الحكومة ستعيد 82 حساباً ختامياً إلى المجلس للتصويت عليها

عبدالصمد لـ الجريدة.: هناك فوائض أرباح لم تحول إلى الخزانة العامة لعدم التصديق على «الختامية»

عدنان عبدالصمد

● علي صنيدح

كشف رئيس لجنة الميزانيات والحسابات الختامية النائب عدنان عبدالصمد ان هناك 82 حسابا ختاميا محالا الى الحكومة لم يتم التصديق عليها رغم التصويت عليها في المجلس المبطل الثاني في يونيو الماضي.

وقال عبدالصمد في تصريح لـ"الجريدة" ان التصديق على هذه الحسابات الختامية يتطلب من الحكومة ارجاعها الى مجلس الامة الحالي لبحثها في لجنة الميزانيات واصدارها في تقارير جديدة لعرضها على المجلس والتصويت عليها مجددا، موضحا انه بعد التصديق على هذه الحسابات يلزم الحكومة تحويل فوائض ارباح بعض المؤسسات المستقلة الى الخزانة العامة للدولة حسب ما نص عليه قانون هذه المؤسسات المستقلة.

وقال عبدالصمد: "ارسلنا 82 حسابا ختاميا الى الحكومة في المجلس المبطل الثاني، وكنا نقول انه اذا تم التصديق على هذه الحسابات الختامية، فيفترض ان تحال فوائض ارباح بعض المؤسسات المستقلة الى الخزانة العامة للدولة، وذلك بحسب قوانينها التي تفرض عليها تحويل فائض الارباح لتؤول الى الخزانة العامة"، لافتا الى ان "هناك ميزانيات لبعض المؤسسات المستقلة بها خسارة، وانه بعد اعتماد الحساب الختامي لها يجب على الحكومة ان تعوضها عن خسارتها".

وأضاف عبدالصمد: "بعدما رأيت ان الحكومة لم تصدق على هذه الحسابات الختامية، سألت وزير المالية أنس الصالح عن الاجراءات التي اتخذتها الحكومة بشأن الحسابات الختامية التي تمت الموافقة عليها في المجلس المبطل الثاني، وهل تم تحويل فوائض ارباح الميزانيات للمؤسسات المستقلة الى خزانة الدولة العامة؟"، مضيفا ان "وزير المالية اجاب بأنه لم يتم تحويل فائض الارباح المالية في ميزانيات الجهات المستقلة الى خزانة الدولة، وذلك بسبب عدم التصديق على تقارير الحسابات الختامية المحالة، وسيطلب من مجلس الامة التصديق عليها مره اخرى".

وأوضح انه بين لوزير المالية أنه لا يمكن طلب التصديق عليها مرة ثانية الا بعد ان ترسل جميع الحسابات الختامية الى مجلس الامة ليصدق عليها ومن ثم ترسل الى الحكومة ليصدق عليها الامير لتصبح قانونا، لافتا الى انه "اذا اصبحت قانونا من هنا يجب تحويل الفوائض الارباح المالية في الحسابات الختامية للجهات المستقلة الى الخزانة العامة للدولة".

يذكر ان المجلس المبطل الثاني صوت في 12 يونيو الماضي واحال تقرير لجنة الميزانيات والحساب الختامي عن 82 مشروعا بقانون باعتماد الحسابات الختامية للوزارات والادارات الحكومية والهيئات ذات الميزانيات الملحقة والمؤسسات المستقلة الى الحكومة، عن السنوات من 1999-2000 الى 2010-2011 وملاحظات ديوان المحاسبة عليها بعد الموافقة عليه بأغلبية 38 عضوا.

كما وافق المجلس على التوصيات الواردة في تقرير اللجنة ومنها ضرورة العمل على تحديث وتطوير التشريعات واللوائح والقرارات والتعاميم والتعليمات المالية لتواكب المتطلبات والاحتياجات التي تتفق مع الواقع الحالي بما يحد من كثرة المخالفات التي قد ترتكبها الجهات الحكومية وبالتنسيق بين الجهات ذات العلاقة.

ودعت توصيات لجنة الميزانيات الى تفعيل دور وزارة المالية في متابعة الجهات الحكومية للعمل على دراسة الملاحظات واجراء التسويات والتصويبات اللازمة في ما يخص الارصدة المتراكمة بالحسابات الخارجة عن ابواب الميزانية.

كما أكدت التوصيات اهمية تفعيل دور المراقبين الماليين بوزارة المالية في الرقابة المسبقة على الجهات الحكومية للحد من المخالفات المالية ومظاهر الهدر والاسراف في الانفاق العام، ودعت الى تزويد لجنة الميزانيات البرلمانية بتقارير دورية من قبل المراقبين الماليين عن الجهات المشمولة برقابتهم للاطلاع عليها واتخاذ الاجراءات اللازمة بشأنها عند مناقشة الحسابات الختامية لتلك الجهات.

إعلان

تأسيس الاتحاد الكويتي للمطاعم والمقاهي والتجهيزات الغذائية

تعلن اللجنة المؤقتة للاتحاد الكويتي للمطاعم والمقاهي والتجهيزات الغذائية عن انعقاد الجمعية العمومية التأسيسية للاتحاد للتصديق على مشروع لائحة النظام الاساسي، كما تعلن عن فتح باب الترشيح لانتخابات اول مجلس ادارة للاتحاد اعتبارًا من 4 / 4 / 2014 وحتى 19 / 4 / 2014 فعلى الراغبين في الترشح لانتخابات أول مجلس إدارة تقديم طلباتهم للجنة المؤقتة ولمدة اسبوعين في العنوان المبين ادناه وذلك وفقا لقانون العمل الجديد رقم 6 لسنة 2010 في شأن الاجراءات التمهيدية التي تتبع في تكوين الاتحادات علما بان موعد انعقاد الجمعية العمومية التأسيسية سيكون يوم الثلاثاء 2014/4/22 في تمام الساعة 6،30 مساءً.

مكان الاجتماع / العارضية الصناعية - ق2 - قسيمة 218 - خلف مطافي العارضية – مقابل جريدة الدار.

للاستفسار والمزيد من المعلومات يرجى الاتصال على
السيد فهد جواد ناصر الأربش بصفته رئيس اللجنة المؤقتة على الارقام التالية
ت/ 97288846 - 24330603 - 24330602 - 24330601
فاكس / 24330607

حمدان العازمي لـ الجريدة.: الحكومة متخاذلة بشأن زيادة علاوة الأولاد... والإصلاحات غائبة

● فهد التركي

كشف النائب حمدان العازمي أن الحكومة لا تريد أن تقر زيادة علاوة الأولاد، واتخذت من الجلسة السرية طوقا للعمل على تأجيل هذا القانون المهم، مشيرا الى انه لن يتوانى في تأكيد أحقية المواطن وأرباب الاسر في هذه الزيادة، ولن يترك الفرصة للحكومة وبعض المتخاذلين للوقوف ضد هذا القانون المهم، الذي ينتظره آلاف الأسر.

وأوضح أن الحكومة في الوقت الذي ترفض فيه زيادة العلاوة تمنح القروض المليارية للدول، والأَوْلى أن تقدم الحكومة إلى المواطن سبل الحياة الكريمة خاصة مع ارتفاع الاسعار وتزايد الأعباء على أرباب الاسر بالديون.

وأكد ان الحكومة متخاذلة بشأن العلاوة رغم اقرارها من اللجنة المالية لتيقّن نواب الأمة بأحقية المواطن في هذه الزيادة، لافتا الى ان نواب الامة الشرفاء لن يهدأ لهم بال إلا بإقرارها، لأنها تُعتبر حقا مكتسبا للمواطن الكويتي.

وجدد العازمي وقوفه ضد المنحة المليارية التي ستقدمها الحكومة إلى مصر، مشيرا الى ان الحكومة تعيش حالة تناقض فريدة من نوعها، "فهي ترفض علاوة الاولاد وتدفع في اتجاه تأجيلها، واليوم تريدنا ان نوافق على هذه المنحة التي من المفترض ان تصرف على الشعب الكويتي"، مبينا ان النواب سيقفون ضد هذه المنحة التي لن تمر مرور الكرام، نظرا لأنها أموال الشعب الكويتي، ويجب ان يكون المواطن أول المستفيدين منها.

وقال العازمي: "إن الحكومة تتعهد بإصلاحات شاملة، لكن لم نرَ شيئا من هذا القبيل، والدليل هو الفساد الذي يستشري في جميع أروقة الحكومة، والسلطة التنفيذية لا تحرك ساكنا"، لافتا الى انها تحسد المواطن على زيادة علاوة الاولاد، وفي حين تبذل المليارات الخارجية.

حمدان العازمي

العازمي لـ الجريدة.: سأفضح سراق المال العام وأطراف نيابية فاسدة تسعى إلى حل المجلس

«الوزراء المقصرون إما أن يستقيلوا وإما أن يستجوبوا»

أكد النائب سيف العازمي أنه سيفضح كل سراق المال العام الذين ينهبون ثروات الدولة في اشارة لما يناقش في لجنة الاموال العامة من قضايا تتعلق بالمال العام خاصة ما يتعلق بقضية الداو وعقد شل وتقارير ديوان المحاسبة.

وقال العازمي في حديث لـ«الجريدة»: لن اخاف في الله ثم الوطن لومة لائم، ولن أتستر على أي مجرم انتهك المال العام ولم يصن حرمته، مشيرا إلى ان لجنة حماية الاموال العامة تعمل بجد واجتهاد لانجاز كل تقاريرها بشأن قضايا المال العام للوصول الى الحقيقة.

وأضاف العازمي: «أقسمت على احترام الدستور، والذود عن المال العام والدفاع عن الوطن، وسأقف ضد كل مفسد لا يريد بالوطن خيرا»، كاشفا عن وجود اطراف داخل المجلس وخارجه تطمح جاهدة الى حل هذا المجلس بعد الانجازات الكبيرة التي حققها خلال فترة وجيزة بما يتجاوز انجازات المجالس البرلمانية الماضية، مشددا على أن انجازات المجلس ستستمر دون النظر الى اصوات النشاز التي لا تريد للبلد ان يتطور.

وأكد العازمي وجود وزراء غير فاعلين يستحقون المساءلة السياسية نظرا لتواضع ادائهم الحكومي، مطالبا رئيس الوزراء بإقصاء اي وزير يعمل لمصالحه الشخصية ولا يتجاوب مع النواب ويقف حجر عثرة أمام التنمية.

وفي ما يلي التفاصيل:

فهد التركي

زيادة علاوة الأولاد يجب أن تقر طال الزمن أو قصر

الحكومة مدت يدها إلى المجلس لتحقيق التعاون

المطلوب من رئيسي السلطتين توجيه الوزراء والنواب لحل قضايا البلد

أطالب المجلس والحكومة بالتلاحم والتكاتف وتحقيق طموحات الشعب

الفساد استشرى في كل أروقة الدولة ولا بد من تطبيق القانون لمكافحته

الإدارة المحنكة للغانم قادت المجلس إلى بر الأمان... والمبارك إصلاحي ننتظر منه الكثير

المجلس الحالي أنجز ما عجزت عنه المجالس السابقة

● كيف تقيم عمل مجلس الامة خلال دور الانعقاد الحالي؟

. المجلس الحالي خطا خطوات كبرى نحو الاصلاح وحل المشكلات والقضايا العالقة واصدار عدد من التشريعات المهمة والحساسة التي عجزت عنها المجالس السابقة، وهذا المجلس يتميز برئيس شاب قادر على ادارته بحنكة وحكمة، واستطاع ان يفرض من خلال ادارته للجلسات كثيرا من القرارات التي تدعم المؤسسة التشريعية، واستطاع المجلس خلال فترة وجيزة ان يضع الخطوط العريضة والاساسية لحل القضية الاسكانية وأقر كثيرا من القوانين المهمة التي ستساهم في تحقيق التنمية وحل المشكلات العالقة ولعل ابرزها تخصيص الكويتية وهيئة الاتصالات واستثمار الاندية والحاضنات وهيئة القوى العاملة فضلا عن كثير من القوانين المهمة التي ظل المواطن الكويتي ينتظرها منذ سنوات.

مكافحة الفساد

● هل تعتقد ان المجلس عازم على مكافحة الفساد؟

. المجلس وضع اللبنات الاساسية لمكافحة الفساد بالبلد، ولا شك ان احالته للكثير من القضايا والعقود التي توجد بها شبهات فساد او تعد على المال العام الى لجان التحقيق ودراستها بالتعاون مع ديوان المحاسبة واحالة بعض القضايا للنيابة اكبر دليل على سياسته نحو التصدي للفاسدين ومكافحة الفساد، والقادم من القوانين في هذا الاتجاه سيكون كبيراً.

وزيادة القرض الاسكاني من 70 إلى 100 الف دينار تعتبر من اهم المشاريع والانجازات التي تحسب لمجلس الامة، وهذا الامر سيساهم في حل القضية الاسكانية، وانا افتخر بان هذا الانجاز كان ثمرة الاقتراح الذي تقدمت به في سبيل توفير الحياة الكريمة للمواطن والعمل على تدبير المسكن الملائم للمواطن الذي بات يئن بسبب عدم حل القضية الاسكانية، لذلك جاء مجلسنا ليضع النقاط على الحروف في ما يتعلق بزيادة القرض الاسكاني، والحكومة مشكورة مدت يد تعاونها ليخرج هذا القانون الى النور، وسيحد هذا الانجاز المنافسة السوقية على مواد البناء وسيساهم في توفيرها.

القضية الإسكانية

● كيف ترى موقف المجلس والحكومة لحل القضية الاسكانية؟

- المجلس يبذل جهودا كبيرة في سبيل التوصل إلى افضل القوانين وصياغتها، بما يضمن توفير الحلول الناجحة لحل القضية الاسكانية، فمجلسنا منذ اليوم الأول فرض نفسه وانجازاته بعيدا عن المهاترات والمبايعات السياسية التي كانت حصيلة المجالس النيابية السابقة.

ولعل قانون زيادة القرض الاسكاني، والحدث الكبير المتمثل في مؤشر الكويت للاسكان الذي نفذته اللجنة الاسكانية انجازات من صنع المجلس الحالي، وستكون الطريق لحل القضية الاسكانية، لذلك ننتظر الوثيقة الاسكانية التي انتهى اليها المؤتمر لصياغة قانون اسكاني جديد يساهم في حل القضية الاسكانية، مشيدا بدور مقرر اللجنة الاسكانية راكان النصف وجهوده نحو البحث عن حلول القضية الاسكانية.

أما عن الحكومة فقد كانت مقصرة خلال السنوات السابقة في حل القضية، لكن خلال الفترة الحالية تتعاون مع المجلس في سبيل البحث عن حلول للقضية التي تمس الاسر الكويتية وتتعلق بالامن الاجتماعي، ومطلوب من وزير الإسكان بذل جهود كبيرة لانجاز اكبر عدد ممكن من المدن الاسكانية والقسائم والوحدات السكنية، لتوفير المسكن الملائم للمواطن، ونحن كنواب استبشرنا خيرا بإعلان وزير الاسكان توفير 12 الف وحدة سنويا على طريق حل القضية.

المجلس الحالي خطا خطوات كبرى نحو الإصلاح وحل المشكلات

استطعنا خلال فترة قصيرة وضع حل للقضية الإسكانية

● كيف تقيم أداء الوزراء في الحكومة الحالية؟

- بداية، يجب ان نعلنها صراحة ان رئيس الوزراء رجل اصلاحي، تحمل أعباء هذا المنصب المهم والحساس من اجل الكويت واهلها وتنميتها وحل قضايا المواطن، لكن في الوقت نفسه أؤكد وجود وزراء غير فاعلين ومقصرين في عملهم الحكومي في وزاراتهم.

وانا بدوري سأستخدم حقي الدستوري في المساءلة السياسية ضد اي وزير لا يريد ان يعمل او لا يعمل بجد، فعلى كل وزير مقصر ان يقص الحق من نفسه ويقدم استقالته قبل ان يقدم له استجواب يقصيه او يطرح الثقة به، فنحن اتينا للعمل ومساءلون امام الله والشعب في حمل هذه الامانة، ولا خير فينا اذا لم نحل مشكلات المواطنين ونحقق رفاهية الشعب الكويتي.

حل المجلس

● ما حقيقة سعي أطراف من داخل المجلس وخارجه إلى حل المجلس؟

- نعم هناك أطراف نافذة سواء داخل المجلس أو خارجه تسعى جاهدة إلى حل مجلس الامة الحالي بعدما ذهلوا من الانجازات الكبيرة التي أنجزها خلافا للمجالس السابقة، ومن المؤسف أن اغلبية هذه الاصوات قضت في المجلس سنوات كثيرة ولم تفعل شيئا للبلد، ولم تدافع عن المال العام، واليوم عندما أتى نواب شرفاء وضعوا البلد ومصلحة مواطنيها نصب أعينهم باتوا ينتقدون أداء النواب، وهذا ما لا نقبله، ونحن بدورنا عازمون على الانجاز وحل قضايا المواطنين، وأنا ليس لدي ما أخسره مقارنة بالكويت واهلها، و"تبا لكم يا سراق المال العام" سنفضحكم ونقدمكم للقضاء، كما أن بعض النواب الحاليين الذين يسعون إلى حل المجلس لا يريد بالبلد خيرا وهم من اهتموا بقضايا مال عام وفساد.

الرئاسة

● هناك من ينتقد دور الرئاسة في إدارة الجلسات وتفعيل بعض القوانين ماذا تقول؟

- مرزوق الغانم من أنجح رؤساء المجالس النيابية التي مرت على تاريخ الديمقراطية الكويتية، وأنا أفخر وأعتز بالعمل الى جانب هذا الرجل الوطني الذي قاد مجلس الامة الى بر الامان رغم كل عمليات التقليل من شأنه او محاربته من داخل المجلس وخارجه، الا انه يضع الكويت في قلبه ولا يخشى في الوطن لومة لائم، وهو من اكثر الرجال الوطنيين الذين يسعون دائما إلى مكافحة الفساد والتصدي لسراق المال العام، كما أن تاريخه السياسي حافل بالإنجازات الوطنية.

المبارك إصلاحي

● ماذا عن رئيس الوزراء هل فعلا طبق مقولة الرئيس الاصلاحي؟

- الجميع يعرف من هو جابر المبارك، فهذا الرجل وضع الكويت في قلبه ويسعى إلى الاصلاح الشامل والتنمية منذ اول يوم ترأس فيه الحكومة، ولا شك انه من اكثر رؤساء الوزراء تعاونا مع مجلس الامة، كما ان خطواته نحو تقليص مصروفات مجلس الوزراء تعتبر انجازا تاريخيا فريدا من نوعه، وأرى اننا مع وجود رئيس مجلس أمة شاب نيته الاصلاح والتنمية إضافة إلى وجود رئيس مجلس وزراء إصلاحي نملك كل الامكانات الكفيلة بحل قضايا البلد وتنميتها، والمطلوب من رئيسي السلطتين توجيه الوزراء والنواب نحو حل قضايا البلد من خلال تقديم المشاريع والقوانين والاقتراحات الكفيلة بتنمية الدولة وتحقيق الاصلاح وحل القضايا الاسكانية والتعليمية والصحية ومكافحة الفساد، ولذا أطالب السلطتين بالتلاحم والتكاتف وتحقيق طموحات الشعب الكويتي.

علاوة الأولاد

● ماذا عن علاوة الأولاد وما حدث من جدل كبير حول الذين صوتوا مع التأجيل أو ضده؟

- زيادة علاوة الأولاد قانون مهم، ويجب ان يقر طال الزمن ام قصر، والحكومة مطالبة بمد يد التعاون مع المجلس من اجل اقرار هذه الزيادة التي يحتاج إليها كل رب اسرة، خاصة مع ارتفاع التكاليف والأسعار، وأنا أتشوق ان اصوت ضد تأجيل زيادة العلاوة لدور الانعقاد المقبل لأهميتها.

عازمون على الإنجاز وحل قضايا المواطنين

العازمي متحدثاً إلى الزميل فهد التركي

الفساد انتشر في الدولة

بسؤاله عن جهود لجنة حماية الاموال العامة في التصدي للتجاوزات والتعديات على المال العام قال:

اقولها آسفا ان الفساد ينتشر في كل اروقة الدولة وجهاتها الحكومية، ولابد من كبح جماحه ووقفه قبل ان تحدث الكارثة، واشير الى ان المجلس عازم على مكافحة الفساد الذي مضت عليه سنوات متراكمة، ولجنة حماية الاموال تحمل على عاتقها مكافحة الفساد من خلال العمل الدؤوب على هذا الصعيد.

وانا لن اتوانى سواء في عملي كنائب او مقرر للجنة حماية الاموال العامة في فضح اي سارق للمال العام، واكشف ملابساته وتداعياته، فالبلد لم يعد يحتمل فسادا اكبر، ونحن في اللجنة نناقش قضايا مهمة كقضية الداو وعقد شل واستاد جابر الدولي.

وسأكشف كل من تسول له نفسه العبث بالمال العام او التعدي على مقدرات الدولة، ويكفينا فسادا، وسأفجر كثيرا من القضايا التي تمس المال العام، ولا اطمح من وراء ذلك للبقاء في الكرسي بقدر ما هو دفاع عن الوطن.

7 لجان برلمانية تعقد اجتماعاتها الأحد

«الإسكانية» تبحث وضع تصور لعقد جلسة خاصة للقضية الإسكانية

يفتتح أسبوع العمل الحالي باجتماعات سبع لجان برلمانية مختلفة تُعقَد غدا الأحد، مدرج على جدول أعمالها مواضيع وقضايا متنوعة.

وتستكمل لجنة الشؤون المالية والاقتصادية في اجتماعها غدا مناقشة مشروع قانون بشأن تنظيم عمليات البناء والتحويل والأنظمة المشابهة وتعديل بعض أحكام المرسوم بقانون رقم 105 لسنة 1980، بحضور وزير المالية أنس الصالح أو من ينوب عنه من المختصين.

وتبحث اللجنة الإسكانية في اجتماعها الذي يعقد في قاعة لجنة مشروع الجواب على الخطاب الأميري الاقتراح بقانون في شأن إنشاء المدن الإسكانية (التقرير الثاني والأربعين للجنة الشؤون التشريعية والقانونية - المحال بصفة الاستعجال)، اضافة الى وضع تصور لعقد جلسة خاصة لمناقشة القضية الإسكانية، بحضور وزير الدولة لشؤون الإسكان ياسر أبل.

وبينما تناقش لجنة الشؤون التشريعية والقانونية في اجتماعها غدا مجموعة من الاقتراحات بقوانين، بحضور نائب رئيس مجلس الوزراء وزير الداخلية الشيخ محمد الخالد أو من ينوب عنه، تواصل لجنة حماية الأموال العامة البحث والتحقيق في العقد المبرم بين شركة نفط الكويت وشركة "شل" العالمية، بحضور ممثلين عن كل من: ديوان المحاسبة، وشركة نفط الكويت، وشركة خدمات القطاع النفطي (Ossco).

وتناقش لجنة المرافق العامة مشروع قانون بإصدار قانون (نظام) مزاولة المهن الطبية البيطرية لدول مجلس التعاون لدول الخليج العربية، ومشروع قانون بالموافقة على قانون (نظام) الرفق بالحيوان لدول مجلس التعاون لدول الخليج العربية، والاقتراح بقانون في شأن الرفق بالحيوان وحقوقه، بحضور مدير عام الهيئة العامة لشؤون الزراعة والثروة السمكية.

وتبحث لجنة شؤون المرأة والأسرة في اجتماعها الذي يعقد في قاعة لجنة حقوق الإنسان تحديد آلية العمل، ومناقشة جميع القضايا المتعلقة بالمرأة.

الهرشاني: لا يخشى الاتفاقية الأمنية إلا من يضمر الشر لدول الخليج

«لا يمكن أن تستغل الاتفاقية ضد أي مواطن إن لم تكن له صلة بالإرهاب»

استغرب النائب حمد الهرشاني عدم موافقة بعض النواب على الاتفاقية الأمنية الخليجية رغم أنها جاءت للمحافظة على أمن دول مجلس التعاون الخليج العربي واستقرارها.

وقال الهرشاني، في تصريح صحافي امس، إن الاتفاقية لا يخشاها إلا من كان يضمر الشر لدول الخليج وللشعوب الخليجية لأن الحكومات لا يمكن أن تستغل الاتفاقية ضد أي مواطن إن لم يكن له صلة بالإرهاب.

وأوضح الهرشاني "أننا نعيش في إقليم ملتهب وأن الاتفاقيات الأمنية بين الأشقاء من شأنها أن ترد كل متربص بأمن دول المنطقة إلى نحره وتحفظ الأمن الخليجي من كل طامع يسعى إلى شق الصف وزرع القلاقل والفتن وأن بعض الأحزاب لا يروق لها رؤية دولنا متحدة ومتضامنة".

من جهة اخرى، اعتبر الهرشاني أن تصريحات رئيس مجلس الأمة مرزوق الغانم والمتعلقة بتأجيل زيادة علاوة الأولاد والدعومات غير المستحقة تصب في صالح الوطن والمواطن ولكن هناك من فسرها حسب هواه لأنه قصد التصيد في الماء العكر وعموما الرئيس الغانم نقل واقع الجلسة السرية وما اتفق عليه النواب من التركيز على حلول دائمة للغلاء المعيشي وعدم اختزال الأمر بزيادات لا تحقق الفائدة المرجوة للمواطن، مطالبا بايجاد قوانين تحد من الغلاء مثل قانون حماية المستهلك ووضع بديل استراتيجي من قبل ديوان الخدمة المدنية يضع حدا لتفاوت الرواتب ومكافأة نهاية الخدمة.

«الكهرباء»: قطاع الصيانة «القلب النابض» لـ 700 محطة تحويل

وقعت 17 عقداً بتكلفة 40 مليون دينار

محطة كهرباء في الكويت

حراسة 130 محطة لمنع السرقات

أكد الظفيري أن السنوات الماضية شهدت سرقات من محطات التحويل الرئيسية، لكابلات المحايد، كلفت الوزارة خسائر كبيرة، والآن بدأت الوزارة في عمل عقود لحراسة المحطات، "وبدأنا في تسكين المحطات تدريجيا، إذ تم تسكين 130 محطة بالحراس، وجار حصر باقي المحطات وتوفير أماكن إقامة للحراس للقضاء على السرقات".

شبكة خطوط تكفي للدوران حول الأرض 4 مرات

قال الظفيري إن وزير الأشغال العامة وزير الكهرباء والماء عبدالعزيز الإبراهيم، عندما كان وكيلا لقطاع النقل الكهربائي، أجرى حصرا لأطوال الخطوط الهوائية المدفونة في الكويت فتبين "أننا نتعامل مع شبكة خطوط هوائية تعادل المسافة من الكويت إلى الصين، وشبكة خطوط مدفونة تحت الأرض على مسافة تكفي للدوران حول الكرة الأرضية نحو أربع مرات".

«نعاني هجرة الكفاءات لعدم إقرار الكوادر والحوافز»

نهار الظفيري

سيد القصاص

قطاع الصيانة في وزارة الكهرباء «قلب نابض» لا يتوقف من أجل إضاءة الكويت، لكنه يعاني إهمال ديوان الخدمة المدنية وعدم إقرار كوادر العاملين به، ما أدى إلى هجرة الكفاءات منه.

كشف رئيس قسم صيانة المعدات في وزارة الكهرباء والماء المهندس نهار الظفيري عن توقيع الوزارة 17 عقد صيانة بتكلفة مالية تقدر بنحو 40 مليون دينار بهدف إجراء صيانة شاملة للمحطات التي بُنيت منذ قرابة 30 عاما، والتأكد من استمرارية وصول التيار الكهربائي بدون أي أعطال طوال العام إلى المستهلك.

وقال الظفيري في تصريح خاص لـ"الجريدة" إن "هناك 8 عقود سيتم توقيعها خلال أسبوعين، وننتظر موافقة الفتوى والتشريع عليها، و9 عقود أخرى تمت الموافقة عليها من لجنة المناقصات المركزية، وجار وضع التوصيات النهائية لها، وجميع هذه المشاريع وضعت ضمن ميزانية 2013 - 2014".

وأضاف أن أعمال الصيانة في زيادة مستمرة، مع زيادة الرقعة السكانية وزيادة المحطات، وفي المقابل فإن عدد من يقومون بصيانة شبكة الكويت كاملة قرابة 100 مهندس، وهذا العدد لا يقارن بحجم أعمال الصيانة التي تتم في الشبكة، ففي مصر على سبيل المثال في كل محطة كهرباء عمالة ومهندسون على مدار الساعة، إضافة إلى شرطة كهرباء، لها اختصاصات الضبطية القضائية كاملة لضمان عدم سرقة التيار الكهربائي أو سرقة المعدات.

هجرة الكفاءات

وأوضح أن "مشكلة قطاع الصيانة في وزارة الكهرباء والماء تكمن في هجرة الكفاءات، وأصحاب الخبرات إلى أماكن أخرى مثل القطاع النفطي، لذلك لابد من إقرار حوافز مادية، وكوادر تضمن لنا بقاء أصحاب الكفاءة في أعمالهم".

ولفت إلى أن "الإدارة قدمت مشروع بدل خطر في عام 2012، وتمت الموافقة عليه من إدارة الصحة المدنية في وزارة الصحة، والمشروع الآن في أدراج ديوان الخدمة المدنية منذ أكثر من أربعة أشهر، ونعتب على ديوان الخدمة التأخر في ضمان حقوق موظفي صيانة الكهرباء".

وأشار إلى أن هناك كتابين آخرين للضوضاء والتلوث، تم تقديمهما كذلك، لافتا إلى أن "العاملين في القطاع يتعاملون مع مواد مسرطنة، تم منعها دوليا، ولا نزال نستخدمها في أعمالنا، مثل مادة السيلكيا جيل، وهي مادة توضع في المحول لمنع دخول الرطوبة إليه، وتغيير خواص الزيوت المستخدمة بداخله، والتي تؤدي، لا قدر الله، إن تغيرت إلى الانفجار".

وقال إن قطاع الصيانة هو القطاع الوحيد الذي يقوم بتغطية الشبكة كاملة على أرض الكويت من النويصيب إلى العبدلي ومن فيلكا إلى المناقيش في غرب الكويت، وكل ذلك العبء يقع على تلك الإدارة، مضيفا "اننا نفتقر إلى إدارة طوارئ، فنقوم بأعباء الصيانة، وأعباء المتابعة اليومية (الأعطال اليومية)، وأعباء الخفارة بعد انتهاء ساعات العمل الرسمية، وأعمال خاصة بدراسة احتياجات المحطات، وأعمال تجديد الشبكة".

صلاحية التشغيل

وبين أن القطاع يدرب الكفاءات، فالمهندس عندما يأتي للعمل في الصيانة لا يعمل مباشرة، بل يخضع لتدريب شاق، بعد هذا التدريب يحصل على شهادة خاصة، تسمى "شهادة صلاحية تشغيل"، ولأهمية هذه الشهادة، كل المهندسين سواء من الدول العربية أو الآسيوية يأتون إلى الكويت من أجل الحصول عليها، وبعد ذلك يتم اقتناصهم فورا للعمل في شركات الكهرباء الخارجية في شتى البلدان، بسبب افتقار القطاع إلى الكوادر والحوافز التي تشجع الكفاءات على البقاء في القطاع.

وذكر أن "قطاع الصيانة هو القلب النابض لـ700 محطة تحويل رئيسية، إلى جانب المحطات الفرعية، ونقوم بصيانتهم بشكل كامل بمشاركة صيانة الكابلات الهوائية، ولدينا 500 محطة في الشبكة تحتاج إلى متابعة أعطال نهارية، وصيانة وقائية، فيتم المرور على المحطة كل عامين ونصف، لإجراء الصيانة التي تحتاج إليها، فنحن لا ننتظر وقوع المشكلة، بل نأتي إلى المحطة قبل وقوع المشكلة، ونقوم بعمل الصيانة الوقائية لها، وهناك صيانة جذرية للمحطة، وهذه الصيانة تتم بحسب توجيهات المصنع للمنتج، وتتراوح بين 14 و18 سنة.

مشاريع صيانة

وأشار إلى أن "لدينا الآن 5 مشاريع طويلة الأمد تم إقرارها من ديوان المحاسبة، لعمل صيانة لـ23 محطة تعمل بمحولات فرنسية، وإجراء صيانة جذرية لها، ويتم خلالها فتح الخلايا كلها، وإعادة فحصها، وإجراء صيانة كاملة لها، وإعادة تركيبها مرة أخرى، ولدينا عقد آخر لعمل صيانة جذرية شاملة لـ16 محطة تحويل رئيسية، وهي محطات ذات أهمية وحيوية بالشبكة، مثل محطة مستشفى الصباح a".

وأكد الظفيري أن الخبرات تتناقص في القطاع مع اتساع عمل الشبكة، ولا يوجد إلا 10 مهندسين فقط يتابعون أعطال الشبكة ومحولاتها، فعند تلقي بلاغ بالعطل من مركز مراقبة التحكم، يتم توزيع الأعطال على المهندسين العشرة، لمتابعة الأعطال، وهؤلاء العشرة هم أنفسهم يتم توزيعهم للخفارة ليلا، لذلك لابد أن يتم التدخل لوضع حد لهجرة الكفاءات من القطاع.

دليل الجريدة التجاري aljarida
1 828 111
Fax: 22252537
E-mail: ads@aljarida.com

مطعم مهراني Maharani Restaurant
تم الافتتاح
مطعم مهراني حولي
شارع بيروت مقابل البنك التجاري الكويتي
تليفون 22632439 - 22661603

يمكنك الاستمتاع بمظلات آرك الأمريكية الثابتة والمتحركة
أرقى مستوى وتصميم
سقف متحرك بالكامل
كفالة ١٠ سنوات
تغطيات ثابتة ومتحركة أوتوماتيك
مظلات سيارات
تغطيات حمامات سباحة ومباني
آرك الأمريكية للتغطيات The Covering Power
www.arc.com.kw
ARC AMERICAN ROOFING الأمريكية للتغطيات
67004155 97822004 المصنع 97811557 - 97882235

لإعلاناتكم في الجريدة aljarida www.aljarida.com
1 828 111
Fax: 22252537
E-mail: ads@aljarida.com

يوجد لدينا عقارات للبيع في جميع مناطق الكويت
شركة البيت الجديد العقارية
مطلوب عقارات للشراء في جميع مناطق الكويت
للإيجار بالزهراء
دور أول 3 غرف غرفة خادمة
صالة مطبخ مصعد مواقف
900 د.ك
تلفاكس: 22450443 55755782
نقال: 96097999 - 66419922

طلبة الجامعة لـ الجريدة.: لا غنى عن الدروس الخصوصية

«عدم التنسيق يراكم أكثر من اختبار على الطالب في اليوم»

فيصل متعب

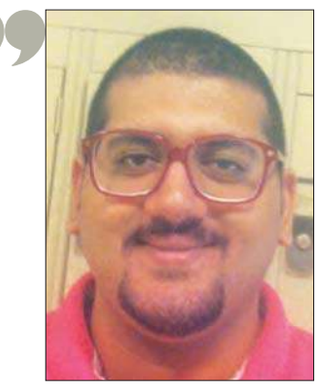

«الغياب عن المحاضرات وعدم التحضير للاختبارات سببان رئيسيان للرسوب»
يوسف سالم

«يلجأ بعض الطلاب إلى المدرسين الخصوصيين لفهم «لب المقرر»»
محمد الزنكي

«تعدد الاختبارات في يوم واحد أصبح ظاهرة في جميع الكليات»
محمد النصار

يبدو أن ما تعيشه البلاد هذه الأيام من تقلبات جوية انعكس على الأجواء الجامعية والاستعداد للاختبارات، حيث أكد الطلبة أن هناك اضطرابا وعدم تنسيق بين أوقات الاختبارات الفصلية، مبينين أن ذلك يؤدي إلى تراكم أكثر من اختبار على الطالب في اليوم الواحد، وهو ما يصعّب الاستعداد للاختبارات.

وقال الطلبة لـ"الجريدة" إن تكدس المقررات على الطلبة وضيق المساحة الزمنية ألجأ الطلبة إلى الاستعانة بمدرسين خصوصيين لتحقيق التفوق، لاسيما لشرح ما يصعب عليهم فهمه من أجزاء كانوا متغيبين خلال شرحها عن الجامعة.

وتناول بعض الطلبة كيفية استعدادهم للاختبارات، موضحين أن الدراسة منذ أول المقرر، والتركيز في الدراسة وعدم التغيب عن المحاضرات والتحضير لما سيشرح، أمور كفيلة بتخفيف الضغط على الطالب، وإراحته ليلة الاختبارات، فضلاً عن تحقيقها النجاح والتفوق... وإلى التفاصيل:

في البداية، قال الطالب يوسف سالم إن الاستيعاب الذهني يختلف من طالب إلى آخر، موضحا أنه يراجع المواد التي سيختبر فيها مراجعة تامة خلال ساعتين، قبل دخوله الاختبار الفصلي، فضلاً عن التركيز قبل ذلك أثناء شرح المقرر الدراسي.

وأضاف سالم أنه يحرص طوال الفصل على سؤال عضو هيئة التدريس في ما يستعصي عليه من مفردات المقرر، مع عدم التردد في البحث عن أي معلومة تفيده في الدراسة، لافتاً أن أبرز أسباب رسوب الطلبة هو الغياب عن المقرر وعدم التحضير له.

ورأى الطالب محمد الزنكي أن من الأساليب التي تساعد الطالب على النجاح والتفوق في المقرر الدراسي خلال فترة الاختبارات الفصلية والنهائية الاستعانة بالمدرسين الخصوصيين، لاسيما أن كثيراً من الطلبة يتغيبون عن المحاضرات، وهو ما يسبب لهم صعوبة في فهم المقرر خلال مدة الاستعداد للاختبارات، مفضلاً أن تقتصر تلك الاستعانة بالدروس الخاصة على تعويض ما أضاعه الطالب خلال فترة غيابه.

ولاحظ الطالب محمد النصار أن هناك تفاوتاً وعدم تنسيق بين مواعيد الاختبارات الفصلية في الجامعة، حيث قد يتصادف عقد اختبارين في يوم واحد لدى الطالب، وهو ما يصعّب عليه التركيز والتوازن بين المقررين، مشيراً إلى أن هذه الظاهرة باتت متكررة في جامعة الكويت بجميع كلياتها، مع أنها تعوق الطلبة عن النجاح المأمول.

وقالت الطالبة عبير المذن إن الحضور وعدم الغياب من أهم الأسباب التي تؤدي إلى نجاح الطالب الجامعي وتفوقه، مضيفاً أن هناك طلبة كثيرين يتذمرون من صعوبة الاختبارات، وأنها لم تأتِ وفق ما يريدونه، غير أن التحضير منذ بداية المقررات إلى نهايتها من شأنه أن يثمر نجاحاً وتفوقا، مع تقليل حاجة الطالب إلى المدرسيين الخصوصيين أو الدراسة ساعات كثيرة استعداداً للاختبارات.

أما الطالبة نهى العازمي فاعتبرت أن توفير ساعتين في اليوم لمراجعة المقررات والتحضير لها قد يكون كافياً للطالب الجامعي ليحقق النجاح في المقرر، لافتاً إلى أن الإهمال المتكرر وعدم اللامبالاة قد يجعلان الطالب يعيد المقرر عدة مرات خلال مسيرته الدراسية.

مبنى كلية العلوم الإدارية

«جمعية التدريس» تستنكر تأخير ترقيات المدرسين المساعدين

استنكر نائب رئيس جمعية أعضاء هيئة التدريس رئيس لجنة المدرسين المساعدين ومدرسي اللغات بجامعة الكويت د. ناصر الشمري، مماطلة الإدارة الجامعية وتعمّدها الواضح في تأخير تشكيل اللجنة الخاصة للبت في طلبات الترقيات الخاصة بالمدرسين المساعدين في الجامعة.

وقال الشمري في تصريح صحافي إنه "رغم إقرار كادر الهيئة الأكاديمية المساندة منذ أبريل عام 2010، وموافقة لجنة شؤون أعضاء هيئة التدريس والموظفين على القواعد المقترحة لترقياتهم، فإنه لم يتم تشكيل هذه اللجنة حتى الآن"، مضيفا ان "هذا يدل على تقاعس الإدارة الجامعية وإخفاقها في دورها المطلوب، وإهمالها لأبسط حق من حقوق منتسبي الأسرة الجامعية".

وأكد أن الجمعية لن تتوانى عن المطالبة بحقوق المدرسين المساعدين والدفاع عن مكتسباتهم، وتأتي على رأس تلك المطالبات ضرورة الأخذ بالتعديلات المستحقة والمتعلقة بكادرهم وإقرارها، بالإضافة إلى ضرورة تعديل وضع حملة الدكتوراه منهم، وإيجاد آلية لتحويلهم إلى أعضاء هيئة تدريس، واعتماد التوصيف الوظيفي الذي تم الاتفاق بشأنه مع الجمعية، حفاظاً على حقوق ومكتسبات هذه الشريحة، التي هي جزء لا يتجزأ من المنظومة الجامعية.

تغريدات طلابية

@AcademiaNews

- rdawy @ تعبنا من الجامعة مو ضروري تكون الامتحانات السِبت # kuniv
- DarwisheM @ بما ان عمل اللجنة الاجتماعية والثقافية عجبكم في آخر عمل فترقبوا عن قريب الحدث الاكبر في #AOU
- SA GUST @ تم إيداع المكافأة الاجتماعية في حسابات الطلبة #GUST
- Swaiiir @ اربع وحدات حق مواد الهندسه 920 ليش؟ اكسفورد ؟ #Auk
- AUKSGA @ زيادة رسوم الوحدات من غير مبرر او سابق انذار هو امر مخزي وهي المرة الثانية بأسعار خيالية #Auk

1 828 111
Fax: 22252537
E-mail: ads@aljarida.com

دليل الجريدة. الطبي

عيادة الكويت للأطفال والحساسية
د. أحمد الخباز
استشاري أطفال عام واختصاصي في الربو، الحساسية والمناعة للأطفال والكبار
- تشخيص وعلاج شكوى الأطفال العامة.
- تشخيص وعلاج الحساسيه الصدريه، الأنفيه، الغذائيه، الجلديه والدوائيه.
- تشخيص وعلاج أمراض نقص وضعف المناعه.
- فحص خدش الجلد السريع لتحديد مسببات الحساسية للطعام والبيئة.
خدماتنا
الجابرية - برج مزايا - الدور ١٢ 22269449
www.kuwaitallergyclinic.com
90094424 @kuwaitallergy

لإعلاناتكم في الجريدة
www.aljarida.com
1 828 111
Fax: 22252537
E-mail: ads@aljarida.com

عيادة الخليج خدمات طب اسنان متطورة
gulf clinic advaneed dental care
(د. أنيسة الرشيد)
السالمية - قطعة (11) - تقاطع شارع حمود الخالد مع شارع بغداد - بناية الشركة التجارية العقارية الطابق الارضي - الطابق الاول
ص.ب: 65019 المنصورية . 35651 الكويت
تليفون: 25630002 - 25630003 - 256344666
فاكس: 25630005 - 25647393
www.gulfclinic.net

الكحّال
إسم تثق به
The name you trust
بإشراف
د. عبدالله المنصور
استشاري طب وجراحة العيون
البورد الألماني من جامعة آخن في ألمانيا
تخصص عال من مستشفى الملك خالد التخصصي - الرياض
• تصحيح النظر بالليزك
• إزالة الماء الأبيض بالفاكو
• علاج أمراض الشبكية بالليزر
تليفون: 9000 2266 - 5699 9699

تقويم الأسنان
ابتداء من 500 د.ك
دفعة أولى 75 د.ك
قسط شهر 35 د.ك
زراعة الأسنان
عرض خاص جداً
150 د.ك 180 د.ك
لأول 50 حالة
عيادات إيليت
ابتسامة هوليود وقشرة الفينير 90 د.ك
العصب الأمامي 24 د.ك
سن الزركون 100 د.ك
حشوة الضرس 11 د.ك
تبييض زوم ZOOM 50 د.ك
طقم علوي وسفلي 250 د.ك
تنظيف + تلميع 11 د.ك
فتح ملف + الاستشارة مجاناً
ميدان حولي - شارع حمود زيد الخالد - مجمع المطوع الطبي - الدور الخامس
2 563 53 96 - 9 666 40 33
عيادات إيليت لطب وتجميل الأسنان
نتعامل بالأقساط

عيادة د. الحمادي للصحة النفسية
ALHAMMADI CLINIC for MENTAL HEALTH
د. عبدالله الحمادي
استشاري الطب النفسي
كلية الأطباء الجراحين - كندا
البورد الكندي، الدكتوراة - استراليا
استشاري زائر لمستشفى كاب بريتون
التحريض المغناطيسي - هارفارد
الزيارة المنزلية حسب الحالة
نعالج:
الإضطرابات - القلق
الاكتئاب - الفصام
الوسواس القهري
الإدمان - العته
تشتت الأنتباه وفرط الحركة عند الاطفال
حولي ق ١ ش ١ عمارة الأطباء رقم ٢٧ الدور ١ عيادة ١ خلف مجمع النقرة الشمالي
22636346 /56 - 99566112
www.alhammadiclinic.com :Dr_abdullah_Alhammadi
مواعيد العمل من السبت إلى الخميس من الساعة ٤-٩م

OxyCure
عيادة كلينك ELAJ CLINIC
خبرتنا تسعدكم
د. محمد السوالمه
- علاج بعض حالات التوحد
- الشلل الدماغي
- علاج بعض حالات صعوبات التعلم والتأخر اللغوي لدى الأطفال وذلك بتطبيق بروتوكول DAN بالعلاج بالحمية والمكملات الغذائية والعلاج بالأكسجين المضغوط
- التكامل السمعي والأسترجاع العصبي
دولة الكويت - السالمية - الدائري الرابع
P.O.BOX: 23203Al-Safat,13093-Kuwait
FAX:+ 965 25665444 Mob.:+965 97177589
TEL.: + 965 25632369 - EXT.: 112-113

لإعلاناتكم في الجريدة
www.aljarida.com
1 828 111
Fax: 22252537
E-mail: ads@aljarida.com

عيادات اللوتس & ڤرجينيا
عنوان الصحة والجمال في الكويت
أسترجع شبابك وأزرع شعرك
عرض خاص على زراعة الشعر
• جميع الحلول لمشاكل الصلع وتساقط الشعر (ليزر- زراعة - تقنية الخلاية الجذعية).
• زراعة الرأس والشارب واللحية
عروض شهر ابريل
- فتح ملف + استشارة الطبيب + وضع الخطة العلاجية + تنظيف وتلميع الأسنان + الحماية بالفلورايد + تبييض الأسنان بالليزر 90 د.ك
- ابتسامة هوليوود 100 د.ك
- خصم على علاجات العصب 20%
أجود أنواع رقائق السيراميك التجميلية بدون برد ومن غير ألم
Virginia Dental
@Virginia Dental
@Virginia Dental
لدينا عروض حاليا على جميع الأعمال التجميلية
الليزر والتجميل 25669966 - 25611262 - السالمية - مقابل المطافي (نهاية الدائري الرابع) 25665232 - 25665131 تجميل الأسنان

ضاحي خلفان وعبدالله العذبة!

يوسف عوض

أخذت التغريدات المتبادلة بين عدة مغردين من قطر والإمارات وضعا لم يكن صحياً، وأحدثت استياء بالغاً في نفوس أهل الخليج، خاصة بعض التغريدات التي ضربت تحت الحزام بطريقة مؤسفة وغير مسؤولة.

بحزن شديد كنت أتابع ما يحدث، وأكثر ما أحزنني أن من يقود هذه الحرب "التويترية" كانوا أناساً يشار إليهم بالبنان، وبدماثة الخلق والثقافة العالية، ويعرفون تماماً حيثيات العلاقة الأخوية ما بين دول الخليج التي منها الإمارات وقطر الحبيبتين.

حتى أكون صريحاً فأنا أقصد بالذات الفريق ضاحي خلفان نائب رئيس شرطة دبي، والأستاذ عبدالله العذبة مدير تحرير جريدة العرب في قطر، فاللوم عليهما أكثر من بقية المغردين، لأنهما يشغلان مناصب حساسة ومهمة سواء أمنية أو إعلامية، وهما من القياديين الذين يشتهرون بالخلق الرفيع والسمعة الطيبة؛ لذا فالعتب عليهما أكثر من غيرهما، وكان عليهما استغلال شعبيتهما للبناء لا الهدم، وتقريب وجهات النظر، والقيام بدور التهدئة، لكنهما للأسف قاما بتأجيج الحرب الإعلامية المؤسفة بين الأشقاء وإشعالها، وفي ذلك يقول البدو "ما ينشره إلا على الطيب".

واضح أن بداية الشرارة هي الخلاف في موضوع الإخوان المسلمين، ثم تطور الاختلاف في وجهات النظر إلى خلاف بين الدولتين (ثم قضية سحب السفراء المعروفة) وهو موضوع سياسي بحت له ظروفه الخاصة ووقائعه التي تحتمل كل وجهات النظر، ولن أدخل في تفاصيل هذا الموضوع، فقد تحدثت عنه في هذه الزاوية، وأشبع بحثا في وسائل الإعلام.

الذي أستغربه لماذا نختلف حول مواضيع بعيدة عن اهتمامات الشعب الخليجي الأساسية، فهي قضية مصرية لها ظروفها وتبعاتها، وهي شأن مصري وإن تحول إلى شأن إقليمي نتيجة معطيات معروفة، ثم يحدث الخلاف بين المغردين الخليجيين حول قضية لا ناقة لهم فيها ولا جمل، وهي مهمة خالصة لوزراء الخارجية ومن في حكمهم، حتى لو حصل نقاش في وسائل التواصل الاجتماعي يفترض أن يكون ضمن حدوده، ولا يتطور للغمز واللمز والضرب تحت الحزام وكلمات لا داعي لها أبداً.

قد يقول قائل: إنهما يتحدثان بلسان المسؤولين، لكنهما أنكرا ذلك، وأكد الفريق ضاحي أنه يكتب بملء إرادته وبرأيه الخاص، وكذلك أكد الأستاذ العذبة الشيء نفسه.

أتمنى أن تتوقف هذه المنافسة الكريهة على البذاءة السياسية، ومستوى خلفان والعذبة أرقى وأرفع بكثير من هذه المهاترات التي يسكن الشيطان أغلب تفاصيلها، وبالتأكيد لا ربح فيها لأحد.

***

سعدت الأسبوع الماضي بفوز فريق القرين لكرة اليد ببطولة الأندية العربية، وبجدارة واستحقاق كان إنجازا يحسب للرياضة الكويتية، ويثبت أن الأنديه التي تزرع تحصد، فنادي القرين لم يكمل حتى أربع سنوات منذ تأسيسه، لكنه بالعمل الجاد والمثابرة والتخطيط السليم، استطاع أن يصل إلى هذا الإنجاز المبهر.

أبارك للقرين لاعبين ومدربين وإدارة، وأهنئ الاستاذ أحمد الشحومي رئيس النادي، وأذكره بأن الأصعب من النجاح المحافظة عليه، والله يوفقهم ومنها إلى أعلى بإذن الله.

بيت جولييت

د. نادية القناعي

في الأمس البعيد كنت أتساءل: لماذا يتهافت الناس على زيارة بيت هتلر في النمسا بالرغم من أنه طاغية؟ ولماذا يحرصون أيضاً على كتابة رسائلهم على حائط بيت جولييت في إيطاليا ويعلقون عليه الأقفال متبعين ذلك بأمنية؟

فجولييت ليست حقيقة، لكنها شخصية اصطنعها شكسبير في القرن السادس عشر! لكني اليوم أتطلع إلى مثل هذه الزيارات، فوجدت أن التاريخ هو وحده قادر على إيجاد الغد المضيء، فليست الفكرة هي الإعجاب بهتلر ولا الانشداه بشخصية جولييت، لكنها أعمق من حيث الاتصال بجذور لا نستطيع ملامستها إلا من خلال آثارها، فالأجانب عند مجيئهم إلينا يحرصون على زيارة المتاحف، حيث يتوقون لرؤية حياة العرب القدامى وحضاراتهم.

المشكلة أننا نحن إما أن نتلقى مادة التاريخ في المدارس فتكون المادة جامدة مفتقدة لحقائق كثيرة، وإما نستمع لبعض المعلومات فنتخذها مسلّمات، فلا نتحامل على أنفسنا قليلاً للبحث عن حقيقة الزمن الغابر، فالتاريخ بالنسبة إلينا صفحات طُويت وقد أكل عليها الدهر وشرب.

تجاهلنا لتاريخنا وتاريخ الأمم الأخرى يجعلنا في الصفوف الأخيرة، لأن التاريخ والشخصيات التاريخية وحدها تصقل شخصياتنا، فإما أن نستمد منها مآثر النبلاء أو ننبذ منها مثالب الجبابرة.

سيأتي ذلك اليوم الذي نكون فيه تاريخاً، فلكي يكون سجل تاريخنا متألقاً، لا بد من استقراء الأمس.

جانا ريميس ولويس روبيو*

دولتا المكسيك

PROJECT SYNDICATE

في الآونة الأخيرة، تحتل أخبار المكسيك العناوين الرئيسة، وعلى سبيل التغيير فإن أغلب هذه الأخبار إيجابية، فقد وافق شهر يناير حلول الذكرى السنوية العشرين لإبرام اتفاقية التجارة الحرة لأميركا الشمالية، وهي المعاهدة التي خلقت سوقاً مشتركة مع الولايات المتحدة وكندا، وساعدت شعب المكسيك في الارتفاع إلى مصاف أكبر مصدري الصناعات التحويلية، وقد حظيت أجندة الإصلاح التي أقرها الرئيس إنريكي بينيا نييتو باهتمام عالمي، وفي الأشهر الأخيرة، أعلنت الشركات الرائدة في مجالي صناعة السيارات وصناعة الأغذية استثمار عدة مليارات من الدولارات في إنشاء مرافق جديدة.

وفي عالم أصبح متزايد التوتر في التعامل مع الاقتصادات الناشئة، تبرز المكسيك وكأنها جزيرة من الفرص، حيث الأوضاع المالية المستقرة والتوقعات بارتفاع الطلب على سلعها مع تزايد زخم التعافي في الولايات المتحدة، لكن قصة المكسيك تنطوي على جانب آخر، فعلى الرغم من كل نجاحاتها في ظل اتفاقية التجارة الحرة لأميركا الشمالية وغيرها من أدوات فتح الأسواق، سجلت البلاد نمواً بطيئاً نسبياً في الناتج المحلي الإجمالي. على مدى الأعوام العشرين الماضية كان متوسط نمو الناتج المحلي الإجمالي السنوي في المكسيك نحو 2.7%، وهي نسبة منخفضة بمعايير الاقتصادات الناشئة وليس كافياً لرفع مستويات المعيشة بشكل كبير بين سكان متزايدي العدد.

ويتلخص العامل الرئيسي وراء النمو الهزيل في المكسيك في ضعف الزيادات في الإنتاجية بشكل مزمن، وإذا لم تتمكن المكسيك من إيجاد السبل الكفيلة بتحفيز زيادة الإنتاجية قريبا، فقد يتباطأ نمو ناتجها المحلي الإجمالي إلى 2%، بدلاً من 3.5% المتوقعة على نطاق واسع، ويرجع هذا إلى تسبب الشيخوخة السكانية وانخفاض معدل المواليد إلى تباطؤ تدفق العمال الجدد إلى سوق العمل، الذي يشكل المصدر لأكثر من ثلثي نمو الناتج المحلي الإجمالي في العقود الأخيرة.

الواقع أن الحديث عن حل مشكلة الإنتاجية أمر سهل، ولكن تحقيقه صعب: إذ ينبغي للمكسيك أن تعمل على سد الفجوة المتزايدة الاتساع بين "دولتي المكسيك"، الاقتصاد الحديث الرشيق الديناميكي بعد اتفاقية التجارة الحرة لأميركا الشمالية ("نمر الأزتيك")، والاقتصاد التقليدي البطيء النمو والشركات التقليدية غير المنتجة. تتحرك هاتان الدولتان في اتجاهين متعاكسين، وهو ما يفسر لماذا فشلت ثلاثة عقود من إصلاحات السوق المفتوحة، وخصخصة الصناعات، وتبني التجارة الحرة، والترحيب بالاستثمار الأجنبي في رفع معدلات النمو. وهذا هو الاستنتاج الرئيسي الذي توصلنا إليه في بحثنا الأخير.

لقد ازدهرت المكسيك الحديثة العالية الإنتاجية والقادرة على المنافسة عالمياً في ظل اتفاقية التجارة الحرة لأميركا الشمالية فضلاً عن جولات أخرى من تحرير السوق. واليوم، أصبحت الشركات المكسيكية المتعددة الجنسيات مثل "فيمسا" و"جروبو ألفا"، و"جروبو بيمبو"، و"جروبو لالا"، و"مابي"، و"والميكس" رائدة في بعض أكثر الأسواق تنافسية على مستوى العالم. ولكن التغيرات السياسية لم تمس المكسيك الأخرى إلا بصعوبة، حيث تعمل الشركات التقليدية بنفس الطرق القديمة وتعاني انخفاض إنتاجية العمل، ورغم أن أكبر الشركات الحديثة نجحت في رفع الإنتاجية بنسبة 5.8% سنويا، فإن الإنتاجية على مستوى الشركات المكسيكية التقليدية- المتاجر الصغيرة والمخابز وشركات التصنيع المتدنية المهارات- كانت في انحدار بنسبة 6.5%. والأسوأ من هذا أن تشغيل العمالة ينمو بسرعة أكبر في الاقتصاد التقليدي، الأمر الذي يؤدي في الواقع إلى تحول العمالة من العمل العالي الإنتاجية إلى العمل المنخفض الإنتاجية، وهو عكس ما يسعى أي اقتصاد إلى تحقيقه.

والسؤال الذي يلوح في أفق المكسيك اليوم هو ما إذا كانت أجندة بينيا نييتو الإصلاحية قادرة على تغذية النمو الاقتصادي في دولتي المكسيك. ويتطلب تحقيق هذه الغاية التعامل مع اثنتين من الأولويات الرئيسة:

- يتعين على المكسيك أن تعمل على تحويل القطاع التقليدي من فخ انخفاض إنتاجية العمالة وتدني أجورها إلى مصدر ديناميكي للنمو والإبداع وتشغيل العمالة. فقد انخفضت نسبة العمال الذين تستأجرهم الشركات المكسيكية المتوسطة الحجم- التي تشكل محركاً محتملاً لنمو الوظائف- من 41% في عام 1999 إلى 38% في عام 2009.
- ينبغي للمكسيك أن تعمل على خلق الفرص المتكافئة الكفيلة بالسماح لكل الشركات بالازدهار؛ والواقع أن التفضيلات التنظيمية والسياسات الضريبية وغير ذلك من العقبات البنيوية اليوم تعمل على الحد من نمو القطاع الحديث وإدامة القطاع التقليدي وغير الرسمي.

بطبيعة الحال، لا توجد عصا سحرية تحول أصحاب الأعمال الصغيرة ورؤوس الأموال والمهارات المحدودة إلى رواد في مجال الأعمال. ولكن الظروف التي قد تشجع المزيد من الشركات الصغيرة على الانضمام إلى الاقتصاد الرسمي الحديث يمكن خلقها.

فبادئ ذي بدء، لابد من إزالة الحوافز التي تكافئ الشركات على البقاء صغيرة وغير فعّالة وغير رسمية. على سبيل المثال، يشترك أصحاب الأعمال الصغيرة في خدمة الكهرباء كمستهلكين أفراد وبوسعهم حتى أن يتأهلوا للحصول على إعانات دعم قد تصل إلى 80%. وعلى نحو مماثل، لا تدفع الأسواق التقليدية وأكشاك الشوارع ضريبة مبيعات، ورغم إصلاحات سوق العمل الأخيرة، فإن القيود المفروضة على تسريح العمال والتي تحكم تشغيل العمالة المؤقتة تستمر في تشجيع حتى الشركات الكبرى على استئجار العاملين بدوام كامل من خلال وكالات تعمل كطرف ثالث (وبالتالي تتجنب القيود المرهقة).

وتشكل القدرة على الوصول إلى رأس المال عقبة أخرى، فالمكسيك متأخرة كثيراً عن نظيراتها من الأسواق الناشئة في ما يتصل بالقروض المصرفية المستحقة. ووفقاً لتقديراتنا فإن فجوة الائتمان السنوية في المكسيك- الفارق بين ما قد تتوقع الشركات اقتراضه وما تحصل عليه من قروض فعليا- تبلغ نحو 60 مليار دولار أميركي سنويا. وثلاثة أرباع هذه الفجوة تشكل نقص الإقراض للمشاريع الصغيرة والمتوسطة الحجم، والتي تعمل في اقتصادات أخرى على خلق منتجات وخدمات جديدة وتسليم أغلب نمو العمالة.

ولتحقيق الهدف الثاني- تحويل المكسيك إلى مكان حيث تزدهر الشركات الحديثة- فإن المكسيك لا تحتاج فقط إلى إزالة عقبات مثل تقسيم المناطق المقيد، والذي يحد من نمو المتاجر الحديثة؛ بل ينبغي لها أيضاً أن تعمل على تحسين بيئة العمل الكلية وضمان إنفاذ العقود، ورغم الثروات التي تتمتع بها المكسيك من موارد الطاقة على سبيل المثال، فإن تكلفة الكهرباء للعملاء التجاريين أعلى من تلك التي تدفعها الشركات في الولايات المتحدة بنحو 73%.

وعلاوة على ذلك، تحتاج المكسيك إلى استثمار 71 مليار دولار سنوياً من أجل تحسين البنية الأساسية إلى المستوى اللازم لدعم النمو بنسبة 3.5%. كما تحتاج المكسيك إلى الاستمرار في رفع مستوى التحصيل العلمي لإعداد قوة العمل للتأهل للتوظيف في القطاع الحديث. ويستطيع القطاع الخاص أن يلعب دوراً بالغ الأهمية في سد الفجوة بين دولتي المكسيك، فحتى في صناعة السيارات، حيث تعمل أكبر الشركات المنافسة العالمية على تعظيم إنتاجية مصانعها، سنجد أن 80% من الشركات عبارة عن ورش تقليدية صغيرة الحجم يعمل بها أقل من عشرة موظفين. ويوفر هؤلاء المتعاقدين من الباطن العمالة المنخفضة التكلفة لشركات تصنيع قطع الغيار والتجميع العالمية، ولا تتجاوز إنتاجيتها عُشر إنتاجية أعلى 10% بين الشركات.

وتعمل بعض الشركات العالمية بالفعل مع صغار موردِيها، فتوفر لهم المعرفة الفنية بل حتى القدرة على الوصول إلى رأس المال اللازم للمعدات والتكنولوجيات الجديدة. والحق أن المكسيك تحتاج إلى المزيد من هذا النوع من التنمية، والأمر الأكثر أهمية هو أن المكسيك لابد أن تتحول إلى مكان حيث يلقى أولئك الذين لا يلتزمون بالقواعد العقاب، وحيث تنمو وتزدهر الشركات الملتزمة بالقانون، ولابد أن تلهم الآخرين لمحاولة محاكاة نجاحها.

*ريميس شريكة معهد ماكينزي العالمي وتقيم في سان فرانسيسكو، وروبيو رئيس مركز المكسيك لبحوث التنمية (CIDAC).

«بروجيكت سنديكيت» بالاتفاق مع «الجريدة»

أزوف بحيرة روسية

عبداللطيف مال الله اليوسف

لم يحفظ الأوكرانيون موقعهم في قلب موسكو ذلك الموقع الذي دفع بالرئيس نكيتا خورتشوف لأن يهديهم شبه جزيرة القرم في عام 1954، ولم يعوا ما لهذه المنطقة من أهمية عسكرية تطل بورسيا عبر أساطيلها الحربية من البحر الأسود على البحر المتوسط مرورا بمضايق البوسفور والدردنيل.

تأمل الرئيس الأميركي فرانكلين روزفلت المسطحات المائية الممتدة أمام مقر إقامته في منتجع يالطا الواقع في شبه جزيرة القرم السوفياتية في عام 1945 إبان حضوره أعمال مؤتمر يالطا الذي قسّم عالم ما بعد الحرب العالمية الثانية، فحدّثته نفسه بأن يورط الاتحاد السوفياتي بدخول الحرب ضد الإمبراطورية اليابانية، فيكون بذلك قد حدّ من غلواء اليابانيين المتعاظم ضد جيوش بلاده في الشرق الأقصى، وعندما اشترط السوفيات احتلال جزر الكوريل اليابانية الأربع كان للأميركيين والسوفيات ما أرادوا بعد ثلاثة أشهر من إبرام هذه الاتفاقية السرية التي كممت فم الولايات المتحدة إزاء مطالبة حليفتها (فيما بعد) اليابان باستعادة هذه الجزر.

هذه حادثة نبرهن بها على أن الولايات المتحدة طرف دولي هام، ولكن لا يوثق به، فهي تفتعل الأزمات فتؤلب طرفاً ضد طرف، ولكنها في النهاية تتملص من تعهداتها، فقد أغرت الثوار الكوبيين ضد نظام فيديل كاسترو في بداية الستينيات فيما عرف بواقعة "خليج الخنازير"، ولكنها بعد فشل عملية الإطاحة بكاسترو تبرأ جون كيندي منها، ثم عاودت الكرة مع الزعيم التشيكوسلوفاكي ألكسندر دوبتشيك فحرضته ضد الاتحاد السوفياتي في عام 1968، فلما احتلت قوات حلف وارسو تشيكوسلوفاكيا ترك الأميركيون رجلهم هناك لينتهي به المطاف عاملا في كراج سيارات، ثم استأسد ميخائيل شاكشفيلي رئيس جمهورية جورجيا بالأميركيين ضد روسيا الاتحادية في العقد الأول من القرن الحالي، معتقداً أن مشاركة قواته في العراق إلى جانب جيش الولايات المتحدة ستمحنه حصانة الحليف، فتمادى الضفدع في حضرة "قرش" كبيرة فكانت النتيجة انفصال أوستيا الجنوبية عن جورجيا.

اليوم يدفع الأوكرانيون الثمن الباهظ نتيجة اندفاعهم غير المتروي نحو الولايات المتحدة والغرب معتقدين أن الغرب الذي جردهم من سلاحهم النووي مجبرٌ على حمايتهم مثلما فعلت بريطانيا وفرنسا ضد هتلر عندما احتل بولندا في بداية الحرب العالمية الثانية، لقد تراجعت القيم وتبدلت المفاهيم، فقد أصبح الاقتصاد هو هم هذه الدول، فهي تريد أوكرانيا ضعيفة لتنهب ثرواتها من قمح وبترول، وسوقا لصادرات الغرب من سلع وخدمات تنهض باقتصاداته الموشكة على الانهيار.

لم يحفظ الأوكرانيون موقعهم في قلب موسكو ذلك الموقع الذي دفع بالرئيس نكيتا خورتشوف لأن يهديهم شبه جزيرة القرم في عام 1954، ولم يعوا ما لهذه المنطقة من أهمية عسكرية تطل بورسيا عبر أساطيلها الحربية من البحر الأسود على البحر المتوسط مرورا بمضايق البوسفور والدردنيل.

نعم لقد انتشى الأوكرانيون وعلى مدى عامين بكلمات المديح والإطراء التي كالها الغرب لهم فارتفع ضجيجهم وطال تراشقهم مهجع الدب الرابض بجوارهم يغمض عيناً ليفتح أخرى مراقباً ما يجري في مجالاته الحيوية وممراته الضيقة، حتى جنّ من فرط استفزاز الغرب له، فكانت الضحية شبه جزيرة القرم يبتلعها ويفتح شهيته لابتلاع المناطق الجنوبية والشرقية من أوكرانيا ذات الأغلبية الروسية.

إصرار الدولة الأوكرانية (السادرة في أوهامها بمساندة الغرب لها) على محاربة جارتها الروسية حربا هي تعلم مدى عجزها عن خوض غمارها مغامرة بأن يتحول بحر أزوف الذي تتشاطؤه روسيا وأوكرانيا وشبه جزيرة القرم الى بحيرة روسية خالصة في خضم أحداث شرق أوروبي جديد.

«غلاوة» الأولاد!

فالح بن حجري

توفر شركات الاتصالات باقات منوعة، وبحسب حاجة المشترك، فإن كان المشترك "ما فيه قرقر واجد" فيستطيع اقتناء باقة مناسبة ذات دقائق محدودة وبسعر بخس دراهم معدودات، وإن كان المشترك "رغاي حبتين" فيمكنه أن يمد لسانه على قدر لحاف دنانيره ليزيد من كمية الدقائق، أما في حالة مشتركي "الرغي الجائر" فيمكنهم فتح الاشتراك على البحري وجعله "لا محدود" و"يريحوا دماغهم".

القطاع العام- الحكومة والمجلس- يقدم أيضاً باقات متنوعة حاله كحال القطاع الخاص، ولكن إن كانت باقات القطاع العام تشبه شكلاً باقات توأمه القطاع الخاص، كونها مختصة بنشاط "الرغي"، ولكنها تختلف عنها موضوعاً، حيث تقل تكلفتها مع زيادة الدقائق المستخدمة في "الهذرة"، مثلاً "باقة التنمية" هي باقة حدود استخدامها لا يتعدى الدقائق القليلة، "كلمتين ونص" في جلسة، أو تصريح مقتضب لا يستغرق الدقيقة و"ثلاث ترباع جزء من الثانية" ولكنها مع هذا تكلف 40 مليار عداً ونقداً! أما "باقة علاوة الأولاد" ذات الخط المفتوح منذ سنوات والتي استنزفت دقائقها وثوانيها و"فوانيها" في الجلسات الممتدة، واجتماعات اللجان الماراثونية والبيانات الموسوعية، وندوات الليل وآخره وغيرها، هذه الباقة الأعجوبة لا تكلف إلا 15 دينارا فقط "شوف حكمة ربنا"!

علاوة الأولاد ليست ترفاً بل هي نوع من أنواع الرعاية الاجتماعية التي تقدمها الدولة للنشء لتحسين مستوى معيشته ومساعدة أبوية في مقاومة موجات "تسونامي" الغلاء والتضخم، هذا الأمر البدهي ليس في حاجة لعناد حكومي يواجه اقتراحات الزيادة، وهو يتشكى ويقول جملة طفل اليوتيوب الشهير: "أتعلم أوزان الميزانية وأجيييييك"، وليس في حاجة لتخويفنا في "الطالعة والنازلة" ببعبع العجز المالي بينما نشاهد ملياراتنا توزع على دول العالم بمشرقيه ومغربيه في الوقت الذي نمنح فيه: "بواقي خردة" لا تغني ولا تسمن من جوع!

جملة "علاوة الاولاد" هي نفسها جملة "غلاوة الأولاد" ولا عليكم من "النقطة الزائدة"، فقط انتبهوا للنقطة الأهم التي تقول إن الأولوية للنشء دائما عند الحكومات التي تحترم حاجات شعوبها، ودستورنا وعبر الكثير من مواده يؤكد "أن الضنا غالي" وليس رخيصاً كباقات المجلس والحكومة!

أنس محمود الشيخ مظهر*

خيارات كردستان المستقبلية في المنطقة

يمكن أن تكون الأحداث التي تمر بها المنطقة حاليا فرصة سانحة للشعب الكردي كي يحقق مكتسبات جديدة في طريق طموحه السياسي المشروع في أجزائه الأربعة، وبسبب تعقيدات الوضع الكردي المتأثر بالدول التي تتقاسم كردستان لا يمكن وضع هذه الأجزاء من كردستان في سلة حل واحدة؛ مما يشكل تحديا حقيقيا لصانع القرار الكردي سواء في العراق أو إيران أو تركيا حتى في سورية، ولكن من جانب آخر يمكن استغلال هذا التعقيد للتوصل إلى حلول مبتكرة وجديدة على الساحة الدولية.

إن وضعية إقليم كردستان العراق وعلاقاته الخارجية سياسيا واقتصاديا مع تركيا والغرب، إضافة إلى الوضع الكردستاني في سورية والعلاقة الكردستانية في تركيا مع حكومة أردوغان، وأخيرا علاقة إيران المتوترة مع المجتمع الدولي بشكل عام، كل هذه الأمور تجعل بإمكان الجانب الكردي القيام بخطوات متقدمة على الصعيد الإقليمي والدولي للحصول على مكتسبات حقيقية، وهذا لن يكون إلا بدخول الأطراف الكردية في حوارات ومباحثات معمقة وحقيقية، وعقد اتفاقات استراتيجية بينها لتوحيد الجهد الكردي، وعلى هذا الأساس فإن إعادة الدعوة إلى عقد المؤتمر القومي الكردي ضرورة ملحة تفرضها علينا المرحلة، وهنا يجب التركيز على جملة من الملفات المهمة نوجزها في النقاط التالية:

1- إن كانت عملية انفصال إقليم كردستان على العراق أمراً بعيد المنال في الوقت الراهن، كما تشير الوقائع على الأرض، فمن الضروري البحث عن طبيعة علاقة جديدة بين الإقليم وبغداد، وكذلك البحث عن الإمكانات المتاحة لإقامة نوع جديد من العلاقة بين الأجزاء الأربعة من كردستان وحكومات الدول المنتمية إليها، وبالتنسيق بين الأحزاب الكردستانية كلها خصوصاً أحزاب إقليم كردستان العراق وحزب العمال الكردستاني في تركيا.

2- دعوة الأمم المتحدة للإشراف على نوعية العلاقة هذه وتبنيها في كل جزء بالشكل الملائم لطبيعة هذا الجزء مع دولته، سواء كانت العلاقة فدرالية أو كونفدرالية، كما هو في كردستان العراق، أو كان نظاما ديمقراطيا كما يمكن أن يكون وضع كردستان تركيا ضمن الدولة التركية، أو ما قد يسفر عنه وضع كردستان سورية مع الدولة السورية.

3- عقد اتفاقيات بإشراف وضمانات دولية بين أجزاء كردستان الأربعة وحكومات الدول التي تنتمي إليها حول ضرورة إبعاد لغة التهديد، واللجوء إلى السلاح في أي مشكلة سياسية بينهما؛ كي يتفرغ الكرد في الأجزاء الأربعة للتطور والنمو بعيداً عن أي مخاوف مستقبلية.

4- تأسيس علاقة مميزة لأجزاء كردستان الأربعة مع بعضها بعيداً عن علاقاتها مع دولها سواء من الناحية السياسية أو توحيد الإمكانات الاقتصادية بين أجزاء كردستان.

5- على الرغم من أن كردستان الغربية (كردستان سورية) هي أصغر أجزاء كردستان فإنها تمثل محور الخلاف الكردي الكردي حالياً، والتوصل إلى وضع سياسي متفق عليه بخصوصه سيفتح الأبواب لحل جميع الإشكاليات الأخرى القائمة بين الأطراف الكردية، وهذا لن يكون إلا بمناقشة عموم الوضع الكردستاني في سلة واحدة بحيث يكون هناك مجال للتنازلات من جهة، والحصول على مكتسبات من جهة أخرى لتكون جميع الأطراف الكردستانية رابحة في النهاية.

6- اتفاق الأحزاب الكردستانية في العراق وتركيا على عدم التدخل في الخصوصيات السياسية للطرف الآخر، وترك مساحات التأييد الجماهيرية في الجزأين على ما هي عليه دون تدخل من الطرف الآخر المنافس في الجهة الأخرى من الحدود.

7- الاستفادة من التناقضات الموجودة بين الدول الأربع لمصلحة القضية الكردية لتقوية التأثير السياسي الكردي، وكذلك يمكن أن يكون الكرد جسر تفاهم بين هذه الدول الأربع شرط ألا تكون هذه التفاهمات على حساب الوجود الكردي.

8- إبعاد المجتمع الكردستاني في الأجزاء الأربعة من أي صراعات طائفية وأي تنافس طائفي موجود في المنطقة.

9- تصغير المشاكل العالقة بين المركز والإقليم في العراق، والقبول بالحلول الوسط حتى إن كان بعضها لا يشبع الطموح الكردي كموضوع المناطق المستقطعة فيها، ففي الظروف الراهنة ليس المهم الحصول على كل الحقوق بقدر أهمية عدم التراجع خطوة إلى الوراء، وبذلك فإن الوصول إلى خطوة متقدمة واحدة في ملف المناطق المتنازع عليها أفضل من البقاء في الوضع الحالي لها، ويمكن تأجيل الحلول الكاملة لظروف سياسية أخرى.

10- إيجاد علاقة اقتصادية مقبولة بين أجزاء كردستان والدول المنتمية إليها على أساس المصالح المتبادلة هذا من جهة، وإيجاد أسس علاقة مستقلة بين أجزاء كردستان الأربعة خارج إطار الدول المنتمية إليها من جهة أخرى، شرط ألا تؤثر سلبا في هذه الدول.

11- فتح السوق الكردستاني كله على منتجات الدول الأربع، وإعطاء تسهيلات جمركية لها لتشكل إغراء اقتصاديا لهذه الدول، لا يؤثر سلبا فيها إذا ما أخذ بعين الاعتبار المردود الاقتصادي لفتح هذا السوق لها.

قد تكون النقاط السابقة تتطلب جهدا كبيرا ونكرانا للذات الحزبية والشخصية لدى صانع القرار الكردي، لكنها على المدى البعيد تعتبر الحل الوحيد لضمان مستقبل أفضل للشعب الكردي وأجياله القادمة، خصوصا أن الوضع الإقليمي ومشاكله تشير إلى إمكانية التوصل إلى نتائج مرضية في هذا الصدد.

* كردستان العراق – دهوك

ارتفعت شعبية بوتين بعد الاستيلاء على القرم إلى 82%، ويؤكد 74% من الروس أنهم سيدعمون الكرملين، في حال قررت روسيا خوض الحرب ضد أوكرانيا.
جيفري تايلر- «ذا أتلانتيك»

10 أسئلة صعبة بشأن أوكرانيا على أوباما الإجابة عنها

Jeffrey Tailer - The Atlantic

بما أن هذه الأزمة، التي بدأت باستيلاء الكرملين السريع على القرم، لم تُحَلّ بعد، بل تتجه نحو التصعيد، فعلى الرئيس الأميركي باراك أوباما والشعب الأميركي البدء بالتفكير في بعض الأسئلة الملحة.

على الرغم من ضمانات فلاديمير بوتين التي تؤكد العكس، فإنه ما من أدلة تشير اليوم إلى أن القوات الروسية ستنسحب عن الحدود مع أوكرانيا، فتبدو المواجهة في هذه المنطقة بعيدة كل البعد عن خواتمها، ولا يزال بوتين يتمتع باليد الطولى فيها، رغم العقوبات وتحذيرات الغرب الحازمة.

عقد في الأيام الأخيرة وزير الخارجية الأميركي جون كيري ونظيره الروسي سيرغي لافروف مفاوضات عقيمة في باريس، في حين واصلت روسيا حشد جنودها وعتادها على حدود أوكرانيا الشرقية، مستقدِمةً خصوصاً محطات بث متحركة من نوع 3C-82 وآليات تجسس مدرعة من نوع BRDM-2 مجهزة بمكبرات صوت (تُعتبر هاتان الآليتان كلتاهما ضروريتين خلال الغزو بغية بث الأوامر للجنود الأعداء والمدنيين في الشوارع). وأكّدت فنلندا أن روسيا تجري تمارين نووية عسكرية ومناورات جوية مدتها 3 أيام على حدودها، كذلك أعلن أندريه إيلريونوف، مستشار بوتين السابق في مجال الاقتصاد (وخصمه راهناً)، خلال حديث له مع إحدى الصحف السويدية أخيراً أن الرئيس الروسي يأمل أيضاً "استعادة" روسيا البيضاء، فنلندا، وأوكرانيا، ودول البلطيق. بما أن هذه الأزمة، التي بدأت باستيلاء الكرملين السريع على القرم، لم تُحَل بعد، بل تتجه نحو التصعيد، فعلى الرئيس الأميركي باراك أوباما والشعب الأميركي البدء بالتفكير في بعض الأسئلة الملحة. وإليكم 10 أسئلة من الضروري مناقشتها:

1- ما زال الاتحاد الأوروبي يتخبط وسط أزمة اقتصادية طويلة ويعتمد على روسيا للحصول على 30% من غازه الطبيعي. وبما أن الاتحاد الأوروبي شريك روسيا التجاري الأكبر، فكيف ستنجح الولايات المتحدة في إقناع القادة الأوروبيين بفرض عقوبات فعلية على موسكو، في حين أن ذلك سيؤذي اقتصادات بلدانهم الهشة؟

2- إذا لم تردع العقوبات الاقتصادية ومنع بعض أعضاء النخبة الروسية من الحصول على تأشيرات سفر موسكو عن التوغل أكثر في أوكرانيا ودول أخرى، فما الحل؟ فرض عقوبات أكثر تشدداً؟ يبدو الاقتصاد الروسي سريع التأثر بخطوات مماثلة وقد يعاني الكساد هذه السنة. كذلك يزداد هرب رؤوس الأموال من روسيا مع بلوغه 69 مليار دولار في الربع الأخير من هذه السنة. لكن تاريخاً طويلاً من الحروب، الفقر، والمجاعة جعل الروس محصنين ضد مشقات مماثلة بطرق يعجز الغربيون عن فهمها. فما زالت مكانة "القوة العظمى" في نظر كثيرين بالغة الأهمية وتستحق التضحية في سبيلها. نتيجة لذلك، ارتفعت شعبية بوتين بعد الاستيلاء على القرم إلى 82%، ويؤكد 74% من الروس أنهم سيدعمون الكرملين، في حال قررت روسيا خوض الحرب ضد أوكرانيا. إذاً، قد يؤدي الاعتماد على العقوبات بهدف تأليب الروس ضد بوتين إلى نتائج عكسية، ويدفعهم بدلاً من ذلك إلى التوحّد وراءه.

3- رداً على غزو بوتين القرم، أرسل حلف شمال الأطلسي بعض أنظمة الإنذار المبكر والتحكم المحمولة جواً (AWACs) وطائرات إف-16 إلى دول أعضاء في أوروبا الشرقية. ولكن هل ما زال الحلف، كما أعلن عام 1997 (بهدف التخفيف من مخاوف روسيا بشأن توسع حلف شمال الأطلسي في أوروبا الشرقية)، لا يملك "أي نوايا أو خطط أو سبب" ليرسل أعداداً كبيرة من الجنود والأصول العسكرية إلى دول تحدّ الاتحاد السوفياتي السابق؟ قام هذا الإعلان على فرضية أن روسيا ستحترم وحدة أراضي جيرانها، ولكن هل يلغي ضم روسيا القرم هذه الفرضية؟

4- في مطلع شهر مارس، طرح نواب أوكرانيون مشروع قانون يقترح انضمام هذا البلد إلى حلف شمال الأطلسي ورفض موقف الحياد وعدم الانتماء إلى أي كتلة الذي تبنته هذه الدولة عام 2010. فهل تدعم الولايات المتحدة انضمام أوكرانيا إلى حلف شمال الأطلسي، في حال مُرِّر مشروع القانون هذا؟

5- ماذا تضيف أوكرانيا إلى حلف شمال الأطلسي غير الرغبة القوية في التحرر من النفوذ الروسي؟ فحكومتها متقلبة كثيراً ولا تزال في طور التشكّل، وجيشها غير منظّم أو مجهّز، بالإضافة إلى ذلك، تخوض أوكرانيا صراعاً متواصلاً مع روسيا، علماً أن طول حدودها المشتركة مع هذه الدولة يبلغ 2294 كيلومتراً تقريباً، وهي بمعظمها سهول يصعب الدفاع عنها. ولا شك أن هذه كلها أعباء لا يرضى بها أي حلف. علاوة على ذلك، هل يبدو حلف شمال الأطلسي مستعداً لإغضاب روسيا بالقبول بأوكرانيا؟ لم يكن كذلك عام 2008 حين قرر رفض منح أوكرانيا (وجورجيا) دعوة لبدء محادثات الانضمام.

6- تملك الولايات المتحدة راهناً 67 ألف جندي في أوروبا، مقارنة بنحو 400 ألف خلال الحرب الباردة، وإذا قررت واشنطن، بغية مواجهة الخطر الروسي المستجد، تعزيز قوات حلف شمال الأطلسي في القارة، فما عدد الجنود الذي ستحتاج إليه؟ من أين سيُستَقدمون؟ ومن سيدفع لهم، نظراً إلى الاقتطاعات الأخيرة في موازنة وزارة الدفاع الأميركية؟ هل يمكننا أن نتوقع منطقياً أن تقبل أوروبا، التي تشتهر برفضها استثمار المال في مجال الدفاع، بأن تسد الفراغ الحاصل؟

7- يعارض الرأي العام في الولايات المتحدة بشدة التدخل في الأزمة الأوكرانية، فقد أظهر استطلاع للرأي قامت به شبكة CBS أن 61% من الأميركيين يعتقدون أن مسؤوليات الولايات المتحدة لا تفرض عليها التدخل في هذا الوضع، في حين يرفض 65% إرسال مساعدات عسكرية إلى تلك الدولة المحاصرة، وبما أن حرب العراق (الكارثية) لا تزال حية في الأذهان، وبما أن الأميركيين ينتظرون بفارغ الصبر الانسحاب من الصراع الأفغاني الذي بدأ قبل 13 سنة، فكيف ستتمكن إدارة أوباما من إقناع الشعب الأميركي بتكبد خسائر مادية وبشرية في أوكرانيا؟

8- إذا تورطت الولايات المتحدة وحلف شمال الأطلسي عسكرياً في ردع الاعتداء الروسي على أوكرانيا، فكيف سيحولان دون تفاقم المخاطر وتحوّل الصراع إلى استعراض نووي؟

9- أي مستقبل تتوقعه إدارة أوباما لأحد المساعي السياسية الأحب إلى قبل الرئيس الأميركي: سياسة الحد من انتشار الأسلحة النووية؟ شكّلت موسكو بترسانتها الكبيرة من الأسلحة النووية شريكاً أساسياً في هذا المسعى، ففي عام 2011، وقعت على معاهدة خفض الأسلحة الاستراتيجية الجديدة، التي خفضت مخزونها من منصات إطلاق الصواريخ بنحو 50%، لكن روسيا اجتاحت القرم وانتهكت مذكرة بودابست للضمانات الأمنية لعام 1994 التي وقعتها مع الولايات المتحدة وأوكرانيا وتعهدت فيها باحترام سيادة أوكرانيا مقابل تخلي هذه الأخيرة عن ترسانتها النووية، ولكن بما أن تعاون روسيا بات مشكوكاً فيه اليوم، فهل يعني ذلك أن سياسة الحد من انتشار الأسلحة النووية بلغت نهايتها؟ وهل تستطيع الولايات المتحدة الوثوق مجدداً بتوقيع روسيا على أي معاهدة؟

10- أدت التظاهرات الموالية لأوروبا في الميدان في أوكرانيا إلى الإطاحة بفيكتور يانوكوفيتش، رئيس البلد المنتخب ديمقراطياً، قبل 10 أشهر من الانتخابات المقبلة التي اتفق هو والمعارضة على عقدها. فهل تدعم الولايات المتحدة حكومات أخرى تصل إلى السلطة عقب ثورات شعبية؟ وإذا صح ذلك، فمن التالي؟

قبل المضي قدماً على درب المواجهة مع الكرملين، تحتاج إدارة أوباما إلى الإجابة عن هذه الأسئلة، وإلا ستواجه تراجعاً مهيناً عندما يتضح (وهذا ما سيحدث بالتأكيد) أن الولايات المتحدة والاتحاد الأوروبي عاجزان عن إنقاذ أوكرانيا من العودة إلى المدار الروسي.

أردوغان يواجه مأزقاً أكبر

HENRI J. BARKEY

هل تتعلم المعارضة التركية من هذه الهزيمة؟ لا تراهنوا على ذلك، فقد أصاب أردوغان حين ذكر في خطاب النصر أنه مهما كانت نتائج الانتخابات الأخيرة في تركيا، فلن يقبل الخاسرون بالتنحي جانباً وفتح الطريق أمام دماء جديدة وأفكار مبتكرة.

حقق رئيس الوزراء التركي رجب طيب أردوغان انتصاراً في شهر مارس بفوزه في انتخابات البلدية، فقد نجح حزبه في الاحتفاظ بإسطنبول، منصب العمدة الأكثر أهمية في البلد، وحصد أكثر من 45% من مجموع الأصوات، وتمكّن أردوغان من تحقيق هذا النصر رغم فضيحة الفساد الكبرى التي أطاحت بأربعة وزراء، ومجموعة من المحادثات المسرّبة التي أظهرت أن رئيس الوزراء يفرض تعيين الصحافيين أو طردهم ويتدخل في التغطية الإخبارية، وليحول أردوغان دون تفاقم الضرر الحاصل حظر أيضاً موقعَي تويتر وYouTube في تركيا.

يمكننا استنتاج خلاصات أربع من هذه الانتخابات:

أولاً، نجح حزب أردوغان الحاكم (العدالة والتنمية)، في إظهار الانتخابات كاستفتاء بشأن شعبية رئيس الوزراء، وقد وقعت المعارضة، التي انخدعت بالمزاعم الكثيرة الصادرة، في هذا الشرك. نتيجة لذلك، تحوّلت الانتخابات البلدية، التي يُفترض أن تكون انتخابات محلية، إلى استفتاء وطني بدت فيه المعارضة بالغة الضعف. وفي إجابة عن السؤال البياني: "هل أنت أفضل حالاً اليوم مما كنت عليه قبل أربع سنوات؟"، أجاب الشعب التركي بنعم مدوية. أدت هذه الاستراتيجية إلى تجاهل حزب المعارضة الأساسي تقديم الاقتراحات الحقيقية والتركيز على أردوغان، الذي قاد الحملات في كل أجزاء البلد كما لو أن حياته على المحك. نتيجة لذلك، بدت مناورات أحزاب المعارضة التركية ناقصة سابقاً، وظلّ كذلك في الانتخابات الأخيرة.

ثانياً، نجح حزب العدالة والتنمية أيضاً في جعل المعارضة السياسية خاضعة للقائد الديني فتح الله كولن، الذي يقيم اليوم في منفى اختياري في بنسلفانيا. قرر كولن والكثير من أتباعه، الذين كانوا حلفاء حزب العدالة والتنمية حتى وقت ليس ببعيد، مواجهة أردوغان، وتبدو أسباب هذا التبدل معقدة، إلا أنها تعود في المقام الأول إلى خوفهم من تنامي نفوذه على حساب كل القوى الاجتماعية والسياسية الأخرى، فضلاً عن فساد حكومته الواضح والوقح. نتيجة لذلك، ندد أردوغان وداعموه بهذه الحركة، التي يعتبرونها مسؤولة عن التسريبات المؤذية، كذلك صوروها كمنظمة غريبة تغلغلت في البلد وكدولة موازية تغتصب سلطتهم الشرعية، فضلاً عن ذلك، أعادت الحكومة تصنيف نفسها كضحية، في حين خاضت هجوماً مضاداً عنيفاً اعتمد على سياسة الأرض المحروقة.

ثالثاً، قوّضت الانتخابات الضمانة الوحيدة التي كانت قائمة في تركيا: إن الانتخابات (باستثناء المناطق الكردية حيث سبق أن تلاعب الجيش بنتائج الاقتراع) كانت دوماً عادلة ونزيهة، فبعد بدء إحصاء الأصوات بساعات، شكك خصوم الحكومة بالنتائج في الكثير من البلديات، كذلك حصل انقطاع للتيار الكهربائي في مقاطعات عدة خلال عملية الإحصاء، فضلاً عن إعلان نتائج خاطئة، تعرض وسائل الإعلام الموالية لكولن والمعارضة لاعتداءات، وصدور الكثير من التقارير عن حوادث غريبة. نتيجة لذلك، تحدى متطوعون كثر شرعية النتائج، خصوصاً في أنقرة ومقاطعات محددة من إسطنبول. وبخلاف معضلة إعادة إحصاء أصوات فلوريدا عام 2000، حين قُبلت النتائج في النهاية وإن بتردد، لا تنبئ هذه التطورات بالخير بالنسبة إلى مستقبل الانتخابات التركية وشرعيتها. وإذا لم يسمح حزب العدالة والتنمية لمجلس الانتخابات الأعلى بالرد بطريقة شرعية دستورية على هذه الانتهاكات في عمليات الاقتراع، فسيلحق بهذا النظام ضرر دائم، ولا شك أن تركيا تفتقر إلى الوسائل الضرورية للتعاطي مع تحديات هائلة كهذه.

أخيراً، أحدثت هذه الانتخابات انشقاقات داخل البلد بطريقة لم نشهد لها مثيلا من قبل، ففي الماضي، قبِل الناس، الذين يكرهون أردوغان وحزبه، قيادة رئيس الوزراء هذا لأنه حقق الفوز في انتخابات عادلة ونزيهة، لكنهم باتوا يعتبرونه اليوم حاكماً غير شرعي، فقد نفّر سلوكه المستبد كثيرين، خصوصاً الخبراء والمحترفين في مجال التكنولوجيا العالية في المدن. على نحو مماثل، يعتبر أردوغان وداعموه أيضاً خصومهم غير شرعيين، فهم في رأيهم خونة وأدوات في أيدي قوى خارجية، لذلك يستحقون الملاحقة القضائية. نتيجة لذلك، باتت تركيا تشبه فنزويلا اليوم، ولا يُعتبر خطاب الانتصار الذي أدلى به أردوغان مذهلاً، بخلاف المناسبات السابقة، فقد كرر تعهده باقتلاع أعضاء "الدولة الموازية" من السياسة والمؤسسات، ولكن تكمن المشكلة في أنه هو مَن يحدد مَن هم أعضاء هذه "الدولة الموازية"، ويشمل المرشحين وكل مَن تجرأ على انتقاده أو مهاجمته. حتى إن أردوغان توقع أن الكثير من خصومه سيرحلون من البلد، ما يذكّر بادعاءات خصومه في وقت سابق عن أن أردوغان سيفرّ إلى الخارج. أخبرتني بروفيسورة صديقة راقبت عملية الاقتراع في عدد من المناطق أنها لن تتفاجأ بعد انتصار حزب العدالة والتنمية، إن طُردت من وظيفتها، ويسود جو الخوف هذا تركيا اليوم. ستبدأ المعركة التالية في هذه الحرب قريباً، فعلى أردوغان أن يقرّر ما إذا كان سيترشح للرئاسة في شهر أغسطس المقبل، وهذه المرة الأولى في تاريخ تركيا التي يُنتخب فيها الرئيس مباشرة من الشعب، ولكن على المنتصر أن يحصد أكثر من 50% من الأصوات، ولا شك أن نسبة الـ45% التي حققها حزب العدالة والتنمية أخيراً جيدة، إلا أنها جاءت أقل من نسبة الـ48% إلى الـ49% التي كان يرغب فيها. من المرجح أن يتولى أردوغان منصب الرئاسة ويعين سياسياً خاضعاً له على رأس حزب العدالة والتنمية والحكومة، لكنه يواجه عقبة كبيرة: زميله القديم الذي شاركه في تأسيس حزب العدالة والتنمية، الرئيس الحالي عبدالله غول. سيرغب غول على الأرجح في البقاء رئيساً أو الفوز بمنصب رئاسة الوزراء، وبما أن المعارضة عاجزة عن كبح نفوذ أردوغان، فقد تحوّل غول إلى الموازن الفعلي لسلطته، ولكن هل يقبل أردوغان بالتسوية؟ سنعرف الجواب قريباً.

لربما نجح أردوغان في التغلب على خصومه في الداخل في الوقت الراهن، إلا أنه لم يتعافَ بعد من الضرر الذي ألحقه بنفسه في الخارج، فقد اهتزت صورته بشدة وتراجعت شعبيته، إذ جعلت الاتهامات الغربية التي وجهها أردوغان إلى حلفائه بشأن التخطيط لانقلابات ضده- تدخله الواضح في وسائل الإعلام، والحظر الذي فرضه على وسائل التواصل الاجتماعي- أوروبا والولايات المتحدة تشككان في مصداقيته كشريك. سيحاول أردوغان، على الأرجح، التخفيف من قلقهما بفتح حوار مع قبرص وإسرائيل، ولكن من المستبعد أن يؤخذ على محمل الجد كلاعب، بل سيعامل كمجرد قائد حالي لحليف مهم.

في المقابل، هل تتعلم المعارضة التركية من هذه الهزيمة؟ لا تراهنوا على ذلك، فقد أصاب أردوغان حين ذكر في خطاب النصر أنه مهما كانت نتائج الانتخابات الأخيرة في تركيا، فلن يقبل الخاسرون بالتنحي جانباً وفتح الطريق أمام دماء جديدة وأفكار مبتكرة. على سبيل المثال، يقود زعيم الحركة القومية حزبه هذا منذ 17 سنة، مع أن هذه الحركة لم تنجح يوماً في الفوز بأكثر من 15% من الأصوات، وعلى نحو مماثل، أعلن زعيم المعارضة البارز، كمال قليتش دار أوغلو من حزب الشعب الجمهوري، أنه لا ينوي إجراء أي تغييرات، وأنه مستعد لأي انتخابات وطنية قد تدعو إليها الحكومة. أين المنطق في ذلك؟

ترتبط الانتخابات الرئاسية المقبلة أيضاً بعملية السلام الكردية، وكي يتمكن أردوغان من تخطي عتبة الخمسين في المئة، يحتاج إلى أصوات الأكراد، وقد أظهرت الانتخابات البلدية بكل وضوح أن الحزب الموالي للأكراد، حزب المجتمع الديمقراطي، صار يسيطر بالكامل على المناطق الكردية؛ لذلك سيتوقع الأكراد بالتأكيد تسوية مهمة من أردوغان قبل أن يعطوه صوتهم.

بالإضافة إلى ذلك، من المتوقع أن يعزز الانقسام المتنامي مع كره كل طرف للطرف الآخر ميول أردوغان الاستبدادية الظاهرة بوضوح، ولكن علينا أن ننتظر لنرى كم سيكون انتقامه في مرحلة ما بعد الانتخابات واسعاً وعميقاً، قد يفرض رئيس الوزراء هذا المزيد من القيود على الشركات، كما سبق أن فعل في حالات محددة، لأنها دعمت المعارض خلال انتخابات شهر مارس أو خلال التظاهرات السابقة المناهضة للحكومة في شهرَي مايو ويونيو عام 2013.

لا شك أن تركيا ستواجه ظروفاً عصيبة، في حين يحشد الطرفان قواهما لخوض "حرب حتى النهاية". نتيجة لذلك، قد تتحوّل الشكوك، والخوف، والانتقام إلى المحاور الأبرز خلال الأشهر القادمة. وسيتبين أن الاستقرار في ظل حكم الحزب الواحد خلال عهد "السيد"، حسبما يدعو أنصار أردوغان رئيس الوزراء هذا، ما هو إلا وهم.

الدينار الكويتي 1 KD

$	€	£
3.546	2.588	2.140

المؤشر الكويتي

السعري	الوزني	كويت 15
7.572	494	1.214

تقرير أسواق المال الخليجية الأسبوعي

ارتفاعات قوية في «دبي» و«قطر»... و«مسقط» يستمر بالتراجع

المؤشر السعري ينفرد باللون الأحمر و«السعودي» يعود للنمو

علي العنزي

دفع إعلان موازنة قطر لعام 2013-2014 مؤشرات سوق الدوحة إلى الاقتراب مجددا من مستويات 12 ألف نقطة، حيث استطاع مؤشر السوق الارتفاع بنسبة 4.4 في المئة، وهي أكبر مكاسب أسبوعية له خلال آخر ثلاثة أشهر.

تفاوت أداء مؤشرات اسواق المال الخليجية خلال الاسبوع الماضي، وجاءت محصلته على مكاسب في معظمها، حيث عاد للاداء القوي سوقا دبي والدوحة.

وعاد "السعودي" سريعا ليسجل مستويات قياسية جديدة هي الاعلى خلال 6 سنوات، وعوض المنامة نصف خسائر الاسبوع الاسبق، واستفاد ابوظبي من مكاسب دبي القوية، وبقي مؤشرا مسقط و"السعري" يعانيان حيث اقفلا على تراجعات متباينة.

دبي يعود للنمو

بعد أن اكمل مؤشر دبي استعادة خسائره، التي مني بها خلال نهاية فبراير وبداية مارس، والتي كانت على شكل جني ارباح وبأعذار مختلفة كانت تارة بسبب ازمة القرم، وتارة اخرى على خلفية سحب السفراء من الدوحة، عاد مؤشر دبي وسجل مستوى قياسيا جديدا عند 4618.28 نقطة، جامعا خلال الاسبوع الماضي 237.61 نقطة، تعادل 5.4 في المئة، ليمحو جميع الخسائر التي سجلت خلال هذا العام، ويكمل ارتفاعا بنسبة 15 في المئة خلال ثلاثة اسابيع فقط.

ودائما ما يدعم نمو مؤشرات الاقتصاد العالمي ومؤشرات اقتصاد الامارة الخليجية الاكثر شهرة اداء اسواقها، خصوصا القطاع العقاري، الذي انهى مرحلة تصحيح طويلة جاءت خلال الوهلة الاولى بعد ازمة الرهن العقاري، حيث واجه القطاع العقاري بالامارة وضعا صعبا تغلب عليه تدريجيا وبمساعدة امارة ابوظبي، ليعود للمقدمة ماحيا ذكرى اليمة جدا المت به قبل خمسة اعوام تقريبا.

قطر وموازنة قياسية

ودفع اعلان موازنة قطر لعام 2013-2014 مؤشرات سوق الدوحة الى الاقتراب مجددا من مستويات 12 ألف نقطة، حيث استطاع مؤشر السوق الارتفاع بنسبة 4.4 في المئة، وهي اكبر مكاسب اسبوعية له خلال آخر ثلاثة اشهر، ليجمع ما مقداره 501.53 نقطة ويقفل على مستوى 11983.87 نقطة.

وأعلن مؤخرا موازنة ضخمة لقطر بلغت 62 مليار دولار، بزيادة قدرها 2 في المئة تقريبا قياسا بموازنة العام الماضي، وجاءت الزيادة على خلفية الانفاق الاستثماري في البنية التحتية للدولة، استعدادا لمونديال 2022 في الدوحة، كما انه ينتظر ان تعلن شركات قطر الكبرى نتائج فصلية مميزة خاصة بالربع الاول من هذا العام، ما يزيد بدفع مؤشر الدوحة الى تخطي مستوى 12 ألف نقطة القياسي والنفسي.

«الدوحة» يقترب من 12 ألف نقطة بدعم من إعلان الموازنة القياسية للدولة بـ 62 مليار دولار

«السعودي» يعود بقوة

عوض مؤشر تداول السعودي خسائر اسبوع مضى خلال تداولات الاسبوع السابق ليستقر على خسارة اسبوعية واحدة خلال هذا العام، اندفع لها ليتخطى خلال الأسبوع الماضي مستوى 9500 نقطة للمرة الاولى منذ اكثر من ست سنوات، ويقفل على مستوى 9558.46 نقطة، بعد ان حقق 135.38 نقطة خضراء تعادل 1.4 في المئة.

وكان الدعم الاول من استقرار أسعار النفط التي ابقت سعر سهم سابك عند مستويات جيدة لينتظر بقية مكونات مؤشر "تداول" القيادية نتائج نامية خلال الربع الاول من هذا العام، والتي ستبدأ في السوق السعودي الاكثر شفافية خليجية خلال الاسبوع الحالي.

البحرين وأبوظبي

بعد خسارة هي الاكبر خلال الاسبوع الماضي في مؤشر سوق المنامة بلغت 3.3 في المئة، استعاد 2 في المئة منها خلال الاسبوع الماضي، وبدعم من أداء البنوك المدرجة في سوق البحرين المالي ليقفل على مستوى 1367.47 نقطة رابحا 26.46 نقطة، مؤكدا استمرار اتجاهه الصاعد، وأن ما حصل كان مجرد تصحيح سعري حاله كحال معظم المؤشرات الخليجية المحققة نموا كبيرا خلال هذا العام وما سبقه من اشهر العام الماضي.

واستفاد مؤشر ابوظبي من النمو الكبير وقفزات مؤشر جاره دبي ليربح بنهاية تعاملات الاسبوع الماضي نسبة 1.4 في المئة، تساوي 68.37 نقطة، ليقفل على مستوى 4923.47 نقطة مقتربا من مستوى 5 آلاف نقطة مرة اخرى، لعله يبدأ بمحاولة اختراقه المستوى القياسي الالفي الجديد خلال تعاملات الاسبوع الحالي.

«السعري» أحمر

انفرد مؤشر سوق الكويت للاوراق المالية الرئيسي "السعري" باللون الاحمر كمحصلة اداء الاسبوع الماضي، وعم اللون الاخضر بقية المؤشرات وحركة التداولات، واقفل السعري على انخفاض محدود بعشري نقطة مئوية تعادل 12.29 نقطة، ليقفل على مستوى 7572.47 نقطة.

وجاء أداء المؤشرات الوزنية اولا على ارتفاع، حيث ربح الوزني 1.6 في المئة تعادل 8 نقاط، ليقفل على مستوى 494.69 نقطة، مقتربا من مستوى 500 نقطة، والذي يعتبر قياسا للوزني الكويتي لم يبلغه منذ الازمة المالية العالمية، وربح مؤشر كويت 15 نسبة 1.7 في المئة تعادل 20.3 نقطة، ليقفل على مستوى 1214.24 نقطة، مخترقا مستوى 1200 نقطة للمرة الاولى منذ انطلاقه قبل عامين تقريبا.

وكانت حركة التداولات لا تختلف عن اداء المؤشرات الوزنية، حيث ارتفعت سيولة السوق بنسبة 2.9 في المئة، مقارنة بالاسبوع الاسبق، وزاد النشاط بنسبة 13 في المئة، وارتفع عدد الصفقات بنسبة 19 في المئة، وزاد تركز السيولة على الاسهم القيادية التي بلغت نسبتها في منتصف الاسبوع نحو 70 في المئة من إجمالي سيولة السوق.

ولم تبق للمضاربات اكثر من 30 في المئة من السيولة لتتراجع اسهم نشيطة ومضاربية سادت خلال العام الماضي، وتتبدل الحال لمصلحة الاسهم القيادية الكبرى في سوق الكويت كوطني وبيتك وزين واجيليتي ومشاريع وصناعات وطنية.

خسائر متتالية في «مسقط»

استمرت عملية التصحيح في مؤشر سوق مسقط، وبعد اداء كان الاقل ارتباطا خليجيا وببقية مؤشرات اسواق المنطقة استمر مؤشر مسقط في حالة التصحيح وجني الارباح ليفقد 2.1 في المئة ويتراجع الى مستوى 6775.77 نقطة خاسرا 146.01 نقطة دفعة واحدة، مواصلا حالة الفتور للاسبوع الرابع على التوالي، بعد ثمانية اسابيع من الارتفاعات دون توقف ومنذ بداية العام تقريبا حتى بداية مارس الماضي.

مقارنة نمو مؤشرات أسواق المال الخليجية خلال الأسبوع المنتهي في 2014/04/03

مؤشر السوق	الكويت	السعودية	الدوحة	مسقط	المنامة	أبوظبي	دبي
2014/03/27	7.584.76	9.423.08	11.482.34	6.921.78	1.341.01	4.855.1	4.380.67
2014/04/03	7.572.47	9.558.46	11.983.87	6.775.77	1.367.47	4.923.47	4.618.28
الفرق	12.29-	135.38	501.53	146.01-	26.46	68.37	237.61
التغير (%)	%0.2-	%1.4	%4.4	%2.1-	%2.0	%1.4	%5.4

ملخص التداولات للسوق الكويتي خلال الأسبوع المنتهي في 2014/04/03

الأسبوع	الكمية المتداولة (سهم)	القيمة المتداولة (دينار)	عدد الصفقات	إقفال المؤشر السعري	إقفال المؤشر الوزني	إقفال مؤشر كويت 15	عدد جلسات التداول
2014/03/27	952.215.359	164.473.479	22.266	7.584.76	486.69	1.193.87	5
2014/04/03	1.075.536.444	169.296.618	26.536	7.572.47	494.69	1.214.24	5
الفرق	123.321.085	4.823.140	4.270	12.29-	8	20.37	-
التغير	%13	%2.9	%19.2	%0.2-	%1.6	%1.7	-

«الوطني»: البنوك والأسهم الثقيلة تقود ارتفاعات السوق

السوق في الربع الأول شهد ضخ سيولة جديدة منها أموال الصناديق الأجنبية

بدأ سوق الكويت للأوراق المالية بداية قوية عام 2014، مع ارتفاع المؤشر الوزني بنسبة 6.7% خلال الربع الأول من العام، ويعزى هذا الارتفاع بصفة رئيسية إلى الأسهم الثقيلة، وبشكل خاص أسهم البنوك.

وحسب الموجز الاقتصادي الصادر عن بنك الكويت الوطني، ساعدت النظرة المستقبلية الأكثر إيجابية للكويت على تحفيز السوق، إضافة إلى الزيادة المرتقبة في وزن الكويت في عدد من المؤشرات العالمية.

ومن المتوقع ان تحقق الأسهم الثقيلة وأسهم البنوك أكبر استفادة من هذا الارتفاع في نشاط السوق، فقد شهد السوق ضخ سيولة جديدة بالفعل في الأشهر القليلة الماضية، بما في ذلك الأموال التي ضخت من صناديق أجنبية. كما ان استمرار التحسن في أرباح الشركات في عام 2013 دعم أسعار الأسهم أيضاً.

أساسات راسخة

وارتفعت كذلك أسعار أسهم معظم أسواق المنطقة في الربع الأول من عام 2014 ليفوق أداؤها كلا من الأسواق المتقدمة والناشئة. وتستمر المنطقة في الاستفادة من الأساسات الراسخة للاقتصاد الكلي، بما في ذلك ارتفاع أسعار النفط وقوة المالية العامة. إضافة إلى ذلك، فإن التحديث المرتقب لأسواق كل من الإمارات وقطر إلى أسواق ناشئة بدلا من أسواق دون الناشئة من قبل مؤشر مورغان ستانلي عزز اهتمام المستثمرين بالمنطقة بشكل عام.

وبلغت القيمة الرأسمالية لسوق الكويت 32 مليار دينار في نهاية مارس، بزيادة بلغت 2.5 مليار دينار في الربع الأول من عام 2014. ويعزى ارتفاع أسعار الأسهم في المقام الأول إلى الأسهم الثقيلة مع تفوق أداء مؤشر كويت 15 على السوق العام بمكاسب بلغت 10%، كما سجل هذا المؤشر مستوى قياسيا بتاريخ 27 مارس.

في الوقت نفسه، كانت الأسهم الصغيرة مستقرة تقريبا بعد مكاسب كبيرة حققتها في عام 2013. ونتيجة لذلك، ارتفع المؤشر السعري لسوق الكويت للأوراق المالية الذي يكثر تداوله، والذي ينحاز إلى الأسهم الصغرى، بنسبة 0.3% فقط.

أسهم البنوك

على مستوى القطاعات، حققت أسهم البنوك أفضل أداء مع ارتفاع المؤشر الوزني لهذا القطاع بنسبة 10%. ومن المتوقع أن تكون البنوك هي المستفيد الأول من تحسن النظرة المستقبلية لاقتصاد الكويت، حيث تؤكد ميزانياتها العمومية الصحية أنها تتمتع بوضع سليم يدعم المزيد من النمو، كما حققت أسهم الاتصالات أداء جيدا مع ارتفاع مؤشر القطاع بنسبة 6.4% عقب أداء سيئ في عام 2013. في المقابل، حققت الخدمات الاستهلاكية أسوأ أداء في السوق حيث تراجعت بنسبة 2.2%.

من جهة ثانية، بقيت أحجام السيولة في السوق عند مستويات متواضعة نسبيا، إذ بلغت قيمة الأسهم المتداولة يوميا نحو 29 مليون دينار في المتوسط، أي دون تغيير يذكر عن الربع الرابع من عام 2013. كما ظل نشاط السوق دون مستويات عام 2008 عندما كان متوسط قيمة النشاط اليومي يبلغ 148 مليون دينار.

وتكشف بيانات أحجام التداول الشهرية أن الأموال الأجنبية بدأت تدخل السوق في الاشهر القليلة الماضية، فقد بلغت حصة المشترين غير الكويتيين 15% في المتوسط خلال الشهرين الأولين من العام مقارنة بمتوسط 9% في عام 2013. ولم تتوافر بيانات شهر مارس حتى الآن. في الوقت نفسه، ارتفعت أيضاً حصة الصناديق الاستثمارية من إجمالي أحجام الشراء لتسجل متوسطا بلغ 9% في شهري يناير وفبراير مقارنة بـ5% في عام 2013.

«فيتش» تخفض توقعات النمو في تركيا

أبقت مؤسسة فيتش تصنيفها الائتماني لتركيا دون تغيير، بينما خفضت توقعاتها لنمو الاقتصاد التركي امس، وأرجعت ذلك إلى تباطؤ نمو الإقراض المحلي، ومؤشرات على تباطؤ ثقة المستهلكين والمستثمرين.

وتتوقع "فيتش" الآن نمو الاقتصاد التركي 2.5 في المئة في 2014، مقارنة بتقديرات سابقة بنمو 3.2 في المئة و3.2 في المئة في 2015 من 3.8 في المئة في تقديرات سابقة.

وتستهدف تركيا نموا اقتصاديا بنسبة 5 في المئة في المدى المتوسط، وقال البنك المركزي إنه يتوقع تحقيق هذا بحلول منتصف 2015. وأكدت "فيتش" أمس التصنيف الائتماني لتركيا عند -BBB، مع نظرة مستقبلية مستقرة، وهو تصنيف عند الحد الأدنى من درجات فئة الاستثمار.

وقالت إنها تتوقع أن يظل الاقتصاد التركي متقلبا، متوقعة أن يكون تجانس السياسات الخاصة بالاقتصاد الكلي والقدرة على التنبؤ بها أضعف منه في بعض الاقتصادات الناشئة المشابهة، مضيفة ان خفضا ملموسا في عجز ميزان المعاملات الجارية واستمرار الزيادة في الاحتياطيات الدولية يمكن أن يؤدي إلى تعديل إيجابي للتصنيف.

وتابعت "فيتش" ان انخفاض التضخم واستقراره سيساعد تصنيف الدولة أيضا. وكان البنك المركزي قال أمس الأول إن سياسته النقدية كافية للتعامل مع التضخم رغم ارتفاع أسعار المستهلكين أكثر من المتوقع في مارس، وإن التضخم سيبدأ في التراجع في يونيو.

(رويترز)

صناديق الأسواق الناشئة توقف موجة هروب الأموال

أظهرت بيانات من مؤسسة "إي بي إف آر غلوبال" أن صناديق الأسهم والسندات في الأسواق الناشئة شهدت أول تدفقات إليها في الأسبوع الماضي، بعد خروج أكثر من 50 مليار دولار في أول ثلاثة أشهر من عام 2014، مع توقف خسائر صناديق الأسهم التي استمرت 22 أسبوعا متتاليا.

وأصدرت المؤسسة، التي تتخذ من بوسطن مقرا لها، تفاصيل تدفقات الربع الأول مساء الخميس الماضي، والتي أظهرت أن جميع فئات صناديق أسهم الأسواق الناشئة فقدت 41 مليار دولار، بعد خسائر بلغت 26.7 مليارا في الفترة المقابلة من عام 2013.

وترصد "إي بي إف آر غلوبال" أداء صناديق يبلغ إجمالي قيمة أصولها 23 تريليون دولار، وقالت المؤسسة إن صناديق الأسهم فقدت أكثر من 20 مليار دولار في الربع الأول، مضيفة ان "هناك علامات على التحسن" حاليا.

وذكرت ان هذه الصناديق تلقت 2.5 مليار دولار في الأسبوع المنتهي في 2 أبريل، دخل 95 في المئة منها صناديق المؤشرات، وحظيت أربع دول من مجموعة بريكس، هي الصين والهند وروسيا والبرازيل، بأكبر التدفقات.

وأشارت البيانات إلى أن فئة واحدة فقط من فئات الأسواق الناشئة التي تتبعها "إي بي إف آر غلوبال"، وهي صناديق أسهم الأسواق المبتدئة، أنهت الربع بمكاسب صافية بتلقيها 815 مليون دولار.

من ناحية أخرى، أفادت المؤسسة بأن صناديق سندات الأسواق الناشئة تلقت أكثر من مليار دولار في الأسبوع الأخير، مشيرة إلى أن تلك الصناديق شهدت خروج تدفقات منها في 12 من بين الـ13 أسبوعا في الربع الأول من 2014. وبلغت خسائر الربع الأول 17.2 مليار دولار.

استقلال اسكتلندا قد يكبد «العملة» خسائر فادحة

قال تقرير تم إعداده بطلب من مجموعة وير الهندسية الاسكتلندية إن استقلال اسكتلندا قد يثقل كاهل الشركات المحلية بتكاليف إضافية قدرها مليار جنيه استرليني (1.66 مليار دولار) مقدما بذلك المزيد من الدعم لحجج الرافضين للانفصال.

وتوصل التقرير الذي يقع في 80 صفحة وأعدته مجموعة اوكسفورد ايكونوميكس للتوقعات والأبحاث أن طرح عملة اسكتلندية جديدة قد يتسبب في تكاليف قدرها 500 مليون استرليني سنويا للشركات والأسر الاسكتلندية، إضافة الى تكلفة غير متكررة قدرها 800 مليون استرليني أثناء الفترة الانتقالية. ويصوت الناخبون في اسكتلندا في 18 سبتمبر في استفتاء على الانفصال عن المملكة المتحدة، وأثار زعماء قطاع الأعمال مخاوف بخصوص العملة والضرائب والقواعد التنظيمية وعضوية الاتحاد الأوروبي إذا حصلت المنطقة على الاستقلال.

والفقدان المحتمل للجنيه الإسترليني هو أحد أكبر مخاوف الشركات في اسكتلندا. واستبعدت الأحزاب السياسية الثلاثة الرئيسية في المملكة المتحدة عملة مشتركة على الرغم من أن هذا هو الخيار المفضل لحكومة اسكتلندا إذا اختار الناخبون الاستقلال.

(رويترز)

روسيا «تذل» أوكرانيا بالغاز... لتطيح اقتصادها «الهش»

زادت روسيا سعر صادرات الغاز إلى أوكرانيا للمرة الثانية هذا الأسبوع، ليتضاعف تقريبا في ثلاثة أيام، مع تكثيف موسكو الضغوط على جارتها التي تقف على شفا الإفلاس في أعقاب الأزمة بشأن منطقة القرم.

والزيادة التي أعلنتها شركة غازبروم، التي تحتكر إنتاج الغاز الطبيعي الروسي، تعني أن أوكرانيا ستدفع سعرا يزيد بنسبة 80 في المئة عما كانت تدفعه قبل الزيادة الأولى يوم الاثنين، وسيصل السعر الآن إلى 485 دولارا لكل ألف متر مكعب.

وحثت روسيا كييف أيضا على دفع ديونها المستحقة لها، والبالغة 2.2 مليار دولار. وقال أليكسي ميلر رئيس "غازبروم"، كبرى شركات إنتاج الغاز الطبيعي في روسيا، لرئيس الوزراء الروسي ديميتري ميدفيديف إن السعر سيزيد 26 في المئة اعتبارا من هذا الشهر، بعد أن فرضت موسكو رسوما على تصدير الغاز إلى أوكرانيا.

وثار غضب روسيا حين أطاحت احتجاجات بالرئيس الأوكراني فيكتور يانوكوفيتش المدعوم من موسكو، وتولى السلطة قادة جدد يميلون إلى توثيق العلاقات مع الاتحاد الأوروبي.

وأدى ضم روسيا منطقة القرم الأوكرانية الشهر الماضي إلى تصاعد أسوأ أزمة بين الشرق والغرب منذ نهاية الحرب الباردة في 1991. وقال ميلر لرئيس الوزراء الروسي: "سيزيد سعر الغاز تلقائيا بدءا من ابريل"، مضيفا ان الزيادة بسبب فرض رسوم التصدير.

وجاءت الزيادة بعد يومين فقط من إعلان "غازبروم" رفع سعر الغاز المصدر إلى أوكرانيا 44 في المئة من أول أبريل، ليصل إلى 385.5 دولارا لكل ألف متر مكعب. ويحصل الاتحاد الأوروبي على نحو نصف إمداداته من الغاز الروسي عبر أوكرانيا.

(رويترز)

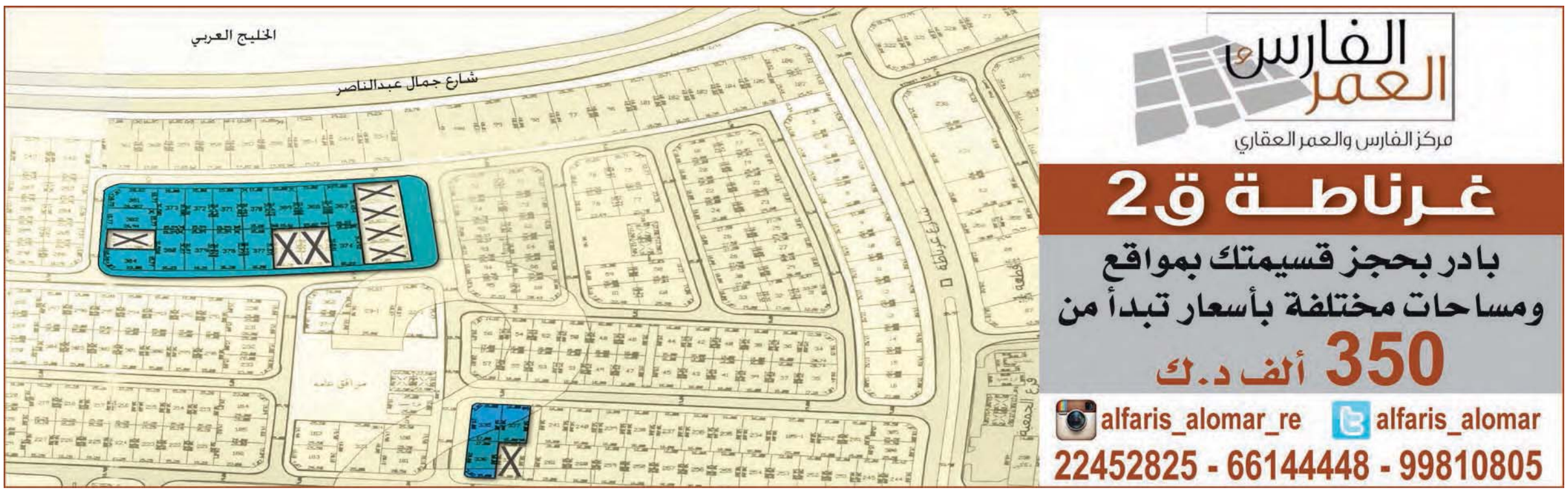

«بيتك للأبحاث»: 50 مليار دولار أصول التمويل الإسلامي بتركيا

تعد سابع أكبر موطن للتمويل الإسلامي... و5 مليارات دولار حجم الصكوك

ذكر "بيتك للأبحاث" أن تركيا عززت خلال السنوات الأخيرة علاقاتها الاقتصادية والمالية مع دول مجلس التعاون الخليجي وآسيا والبلدان الناشئة الأخرى من الدول الأعضاء في منظمة المؤتمر الإسلامي، لتنويع الصلات التجارية والمالية.

وفقا لتقرير صدر حديثا عن شركة بيت التمويل الكويتي للأبحاث (بيتك للأبحاث) المحدودة، التابعة لمجموعة بيت التمويل الكويتي (بيتك) عن بنوك المشاركة «البنوك الاسلامية» في تركيا 2014، فإن تركيا هي سابع أكبر موطن لأصول التمويل الإسلامي بما يناهز 50 مليار دولار كما في نهاية 2013.

وقال التقرير إن تركيا تبرز بصورة سريعة باعتبارها لاعبا رئيسا في المشهد الاقتصادي العالمي، حيث قدمت عددا من المبادرات التي تهدف إلى تعزيز أسواقها المالية، ومن المتوقع ان تواصل صناعة التمويل الإسلامي نموها في 2014 مدفوعة بعوامل الطلب والعرض، وتيسير الإجراءات التي تقوم بها الجهات الحكومية التركية والهيئات التنظيمية ذات الصلة، وفي ما يلي التفاصيل:

وقد عززت تركيا خلال السنوات الأخيرة علاقاتها الاقتصادية والمالية مع دول مجلس التعاون الخليجي وآسيا والبلدان الناشئة الأخرى من الدول الأعضاء في منظمة المؤتمر الإسلامي، من أجل تنويع الصلات التجارية والمالية. وفي هذا الإطار أيضا، كثفت تركيا الجهود المبذولة في تطوير قطاع التمويل الإسلامي في سبيل الاستفادة من السيولة المتوافقة مع أحكام الشريعة.

هياكل قانونية

وعلى مدى السنوات القليلة الماضية، كانت السلطات التركية سباقة في إدخال عدد من التعديلات على الهياكل القانونية في البلاد، من أجل استيعاب وتطوير قطاع التمويل الإسلامي، حيث أعطت خطة التنمية الاقتصادية في تركيا 2007-2013 مرجعية للأدوات المالية القائمة على الأصول، وتلك التي لا تحمل فائدة، كجزء من الجهود الرامية إلى تطوير البلاد وتحويلها إلى مركز مالي إقليمي.

وعلاوة على ذلك، فإن هذه التطورات من شأنها أيضا زيادة دعم طموح تركيا المتمثل في تحويل عاصمتها الثقافية اسطنبول إلى مركز مالي رئيسي. وقد أدرجت الحكومة مشروع «مركز اسطنبول المالي العالمي» في خطتها التاسعة للتنمية، التي تغطي الفترة من 2007 إلى 2013، على أن يتم انفاق نحو 350 مليار دولار على مشاريع البنية التحتية خلال العقد المقبل.

وتتزايد أهمية دور القطاع المصرفي الإسلامي التركي، او ما تسمى في تركيا بنوك المشاركة، باعتباره أحد أهم الرواد في الصناعة المصرفية الإسلامية العالمية، ويحتل القطاع المركز السابع عالمياً من حيث الأصول.

وقد فاق نمو أصول البنوك الإسلامية في تركيا نظيره في البنوك التقليدية، حيث نمت الأصول المصرفية الإسلامية بنسبة 392.8% (أو بمعدل نمو سنوي مركب بلغت نسبته 30.5% سنويا) بين عامي 2007 و2013، ليصل إلى 96.1 مليار ليرة تركية كما في نهاية 2013.

أصول تقليدية

وبالمقارنة، نمت الأصول المصرفية التقليدية بنسبة 176.7% (أو معدل نمو سنوي مركب قدره 18.5%) بين عامي 2007 و2013. وكما في نهاية عام 2013، كان هناك 961 فرعا للبنوك الإسلامية في البلاد، مقارنة بـ825 فرعا في نهاية 2012، بينما بلغ عدد موظفي البنوك الإسلامية 16,747 موظفاً في نهاية 2013 ارتفاعاً من 15,324 موظفا في 2012.

وتشمل المحركات الرئيسة للنمو في بنوك المشاركة استحواذها على قاعدة هائلة من حصة الخدمات المصرفية للأفراد، إضافة إلى المنتجات المبتكرة لبنوك المشاركة التي لاتزال مستمرة في جذب الكثير من العملاء الجدد.

وفي نهاية 2013، شكلت الأصول المصرفية للبنوك الإسلامية حصة قدرها 5.8% من إجمالي أصول النظام المصرفي في تركيا (الحصة في نهاية 2007: 3.34%). وعلاوة على ذلك، توسعت الأصول المصرفية الإسلامية بنسبة 36.72% على أساس سنوي كما في نهاية 2013، متفوقة بذلك على نمو الأصول المصرفية التقليدية التي سجلت نموا بنسبة 25.8% على أساس سنوي خلال نفس العام.

كما حظيت الصكوك (والتي تعرف في تركيا بشهادات المشاركة / شهادات التأجير) أيضا باهتمام كبير في أسواق رأس المال التركية بعد صدور أول صكوك سيادية في البلاد في سبتمبر 2012. وكما في نهاية 2013، بلغ حجم الصكوك التركية القائمة (التي لم يحن موعد استحقاقها بعد) 5 مليارات دولار، وهو ما يعكس نموا سنويا مركبا بنسبة 276.3% بين عامي 2010 و2013.

صكوك سيادية

واعطت أول صكوك سيادية يتم إصدارها في تركيا بمبلغ 1.5 مليار دولار إشارة واضحة إلى المستثمرين على عزم الدولة والتزامها باستغلال والاستفادة من سوق الأدوات المتوافقة مع الشريعة الإسلامية. كما أدخلت السلطات التركية في يونيو 2013 تغييرات تشريعية جديدة بشأن الصكوك نشرت في الجريدة الرسمية بتاريخ 7 يونيو 2013.

ويقدم هذا التشريع أنواعا جديدة من الصكوك لسوق التمويل الإسلامي في تركيا. ومن شأن هذه اللوائح الجديدة تمكين الصكوك من أن يتم هيكلتها على أساس مبادئ الشريعة الإسلامية، ومنها الاستصناع والمرابحة والمضاربة والمشاركة والوكالة.

نشرة صحافية

مجموعة البابطين تقيم حفل استقبال لفريق أبو ظبي ستروين رالي العالمي

السيد عصام سلامة مدير عام المبيعات في مجموعة البابطين

محمد شلبي - رئيس العمليات في مجموعة البابطين

السيد بينو باجليو- المدير الإقليمي لستروين في بلدان الخليج العربي

أقامت مجموعة البابطين حفل استقبال لفريق أبوظبي ستروين رالي العالمي، المشاركين في رالي الشرق الأوسط الذي تستضيفه الكويت ، وأقيم حفل الاستقبال في صالة عرض ستروين البابطين بحضور كبار مسؤولي مجموعة البابطين، ولفيف من أهل الصحافة والإعلام.

وكان على رأس مستقبلي الفريق السيد محمد شلبي – رئيس العمليات في مجموعة البابطين و السيد عصام سلامة مدير عام المبيعات و السيد شاهد طاهر مدير التسويق لستروين و السيد بينو باجليو- المدير الإقليمي لستروين في بلدان الخليج العربي وحشد من مجموعة البابطين، وكان للسيد محمد شلبي كلمة بمناسبة حفل الترحيب حيث قال: «إننا فخورون جداً بالنتائج التي أحرزها السائقون حتى الآن ونتمنى لهم دوام التوفيق في الجولات القادمة ونحن على ثقة بأن سيارات ستروين ستظهر أداءً متميزاً فعلاً خلال بطولة الرالي هذا العام.

واضاف السيد شلبي قائلاً : أن مجموعة البابطين لا تدّخر أيّ جهد لتقديم أحدث السيارات لعملائها حرصاً منها على تلبية كل حاجاتهم وتطلّعاتهم، وهي ملتزمة إلى أبعد الحدود بتوفير الأفضل لهم وتسعى دائماً للحفاظ على موقعها الرائد في سوق وكالات السيارات في الكويت.

من جهته عبر السيد عصام سلامة مدير عام المبيعات عن شكره لجميع المشاركين في السباق على الجهد المبذول من قبلهم لتحقيق النجاح في منافستهم بسيارات ستروين التي ظهر تميز هندستها على الأجزاء الوعرة من الرالي.

وبمناسبة الاحتفال قام السيد شاهد ظاهر مدير التسويق لستروين البابطين بالترحيب بالمشاركين في الرالي وبالضيوف من مديري مجموعة البابطين والإعلاميين قائلاً: نحن نقدم ترحيبنا الحار بجميع الحاضرين معنا اليوم المحبين لرياضات وأنشطة السيارات ,كما تقدّم لهم بالشكر على الوقت الذي خصصوه لزيارة صالة عرض ستروين البابطين..

أما السيد بينو باجليو- المدير الإقليمي لستروين في بلدان الخليج العربي، فمن جهته صرح، بأن سباق الرالي أصبح من أكثر الأحداث الرياضية شعبية في المنطقة وذلك بعد تزايد القاعدة الجماهيرية لمحبي الأنشطة الرياضية والمشاركين فيها.

كما عبر عن سعادته بنجاح الإنجازات التي يحققها سائقو الرالي باختيارهم علامة ستروين، مؤكداً التزام الشركة بهدفها الأساسي بتقديم أفضل الخدمات للعملاء الكرام.

وقد تم خلال حفل الترحيب تقديم الهدايا التذكارية لأعضاء الفريق باسم مجموعة البابطين متمنيين لهم التوفيق في سباقاتهم القادمة.

السيد عصام سلامة يقدم هدية تذكارية لفريق الرالي

صورة جماعية لإدارة مجموعة البابطين وفريق أبوظبي رالي ستروين العالمي

طيران «الإمارات» و«الاتحاد» و«القطرية» الأفضل في العالم

ما سر نجاحاتها وهي حكومية بينما تتقهقر الشركات العالمية الخاصة؟

كينيث رابوزا*

بمراجعة أي قائمة لأكبر شركات الطيران في العالم يصعب العثور على اسم لشركة أميركية. وضمن أعلى عشر شركات تصنيفاً من قبل «سكايتراكس» توجد دولة واحدة لديها شركتا طيران في اللائحة: الإمارات، إذ لديها شركة طيران الإمارات في دبي والاتحاد في أبوظبي.

لا تتوافر في درجة رجال الأعمال على خط الطائرة من روما إلى بوسطن مساند لراحة الساقين، كما أن المقعد لا ينحني الى الوراء، كما لا يوجد فاصل بين الركاب. طعام العشاء ليس سيئاً. لكن على الدرجة ذاتها في رحلة من نيويورك الى أبوظبي على متن طيران الاتحاد تشع الأضواء الصغيرة في السقف كما نجوم السماء، وتوجد مساند للقدمين كما ينحني المقعد الى الوراء تماما، ويتكون طعام العشاء من سباغوس.

وخلال نومي سقط مني جواز سفري، وعمد المضيف الى تمزيق المقعد كله بحثا عنه الى أن عثر عليه، في غضون دقيقة واحدة. وفي رحلة فاتتني الى ساو باولو على طيران دلتا من بوسطن كان ذلك يعني النوم على الأرض في المطار، نظرا لعدم وجود غرفة شاغرة في الفندق المحلي. تلك مقارنة عادلة، هذا ما يظنه خبراء الصناعة.

وبمراجعة أي قائمة لأكبر شركات الطيران في العالم يصعب العثور على اسم لشركة أميركية، وضمن أعلى عشر شركات تصنيفاً من قبل «سكايتراكس» توجد دولة واحدة لديها شركتا طيران في اللائحة: دولة الإمارات، إذ لديها شركة طيران الامارات في دبي والاتحاد في أبوظبي.

ويوجد في دولة قطر شركة طيران قطر، التي تحتل المرتبة الثانية وتتبع طيران الامارات في المركز رقم 1. وتصنف طيران الاتحاد عند الرقم 7. أما الشركة الأقرب الى شركات الطيران الأميركية فهي شركة الطيران الكندية في تورنتو.

أفضل شركة

وبحسب كل تقدير على وجه التقريب تعتبر تلك الشركات الثلاث في الخليج العربي الأفضل في هذا الميدان. وفي السنة الماضية اختارت جوائز وورلد ترافل طيران الاتحاد كأفضل شركة في العالم، كما اختارها وكلاء السفر ومحترفو الصناعة، مثل أفضل الشركات لجهة الطاقم والدرجة الأولى. وقد صنفت صالة الدرجة الأولى لطيران الامارات في مطار دبي الدولي في المرتبة الأولى في العالم.

ويقول رئيس شركة أميركان ايرلاينز توماس هورتن: «اخترعت الولايات المتحدة صناعة الطيران، وأظن أننا يجب أن نكون الأفضل في العالم، لكن من الواضح أننا لسنا كذلك. وهورتن الذي كان يشغل منصب الرئيس التنفيذي لشركة أميركان يعمل الآن رئيساً غير تنفيذي لمجموعة أميركان ايرلاينز التي تأسست نتيجة اندماج أميركان ايرلاينز ومنافستها السابقة يو اس ايرويز».

وفي شهر نوفمبر الماضي تقدمت شركة طيران الامارات في معرض دبي للطيران بطلب شراء 150 طائرة من طراز بوينغ 777 بقيمة 76 مليار دولار. من جهة اخرى، وحتى لا تتفوق طيران الامارات عليها، عمدت شركة طيران قطر الى طلب شراء 50 طائرة من طراز بوينغ 777 بقيمة 19 مليار دولار، كما طلبت شركة الاتحاد شراء 25 طائرة. وتحب شركة بوينغ والركاب ذلك. لكن عندما يتعلق الأمر برضا الركاب فإن شركات الطيران الأميركية تتخلف من جديد.

يقوم معهد السمعة بقياس الصلة العاطفية والسمعة لدى الشركات الأميركية. وفي السنة الماضية قام بقياس أوضاع شركات الطيران في الولايات المتحدة، وفقا لحجم الثقة والاعجاب والتقدير والراحة من قبل المواطنين ازاء تلك الشركات. وقد صنفت شركتا يو اس ايرويز ويونايتد في درجة «ضعيف»، بينما صنفت شركة دلتا في درجة «متوسط»، وكانت الشركة الوحيدة التي اعتبرت «قوية» من جانب الأميركيين هي ساوث وست.

الناتج المحلي

ويذكر ان الناتج المحلي الاجمالي في لويزيانا يبلغ نحو 207 مليارات دولار، بينما يبلغ الناتج المحلي الاجمالي في قطر نحو 175 مليار دولار. ورغم ذلك فإن عدد سكان عاصمتها الدوحة يقارب 800 ألف نسمة، وفقاً لمعلومات الأمم المتحدة، وتبلغ حركة نقل الركاب في مطار الدوحة الدولي نحو نصف حركة المسافرين في مطار جون كينيدي.

أما مطار دبي الدولي فهو أكبر ويقع في قمة 10 مطارات من حيث حركة المسافرين، ما يجعله في مثل حجم مطار هونغ كونغ الدولي تقريبا، وهي مدينة تعادل 3 أمثال حجم دبي. وطبعا لا علاقة لعدد السكان عندما يتعلق الأمر بالمطارات. لكن بينما تحتل الامارات وقطر مساحة صغيرة على خارطة العالم فقد تمكنتا من تحقيق ريادة عالمية في الطيران، وتحقق شركات الطيران فيهما نموا، بينما تعتمد شركات الطيران الأميركية الى حد كبير على خفض التكلفة والرسوم والاندماج بغية تحقيق أرباح.

وفي السنة الماضية ارتفعت الأرباح الصافية لشركة طيران الاتحاد بنسبة 48 في المئة لتصل الى 62 مليون دولار. وكانت أول شركة دولية تستفيد من سياسة الحكومة الهندية الجديدة التي تسمح بملكية الأجانب لشركات الطيران، وقد اشترت 20 في المئة من جت ايرويز.

كما ان أرباح شركة طيران الامارات ارتفعت 4 في المئة لتصل الى 600 مليون دولار خلال النصف الأول من سنة 2013، بحسب بيان صدر عن الشركة في 12 نوفمبر الماضي، كما انها تشاركت في السنة الماضية مع شركة طيران كانتاس الأسترالية، ما مكنها من الحصول على دور في رحلات كانتاس الى أوروبا.

وبالمقارنة أعلنت شركة يونايتد ايرلاينز أرباح سنة كاملة بلغت 1.1 مليار دولار، وأنهت مجموعة أميركان ايرلاينز سنة 2013 بأرباح بلغت 1.9 مليار دولار.

صناديق استثمار

وتعمل صناديق استثمار رسمية، مثل هيئة قطر للاستثمار وهيئة أبوظبي للاستثمار على توظيف أموال في مطارات المملكة المتحدة، كما حدث في استثمار قطر في مطار هيثرو في سنة 2012 واستثمار أبوظبي في مطار غاتويك.

وذكر مايكل بيرنز، وهو مستشار مطارات لدى بي دبليو سي في لندن، ان الامارات وقطر طورتا صناعة السفر لتصبحا وجهة عالمية جديدة. ويشير الى وجود «ثلاثة أسباب وراء تطور مطارات الدوحة ودبي وأبوظبي – أحدها تقنية الطائرات الجديدة التي تعني سماح موقعها الجغرافي لها بالوصول الى آسيا وحتى أوروبا والأميركيتين، بفضل الطائرات الأكبر حجما والأبعد مدى. ويتمثل السبب الآخر في ادراك الحكومة للقيمة الاقتصادية للمطارات».

وبينما ستستثمر دول مثل الصين في المطارات وطائراتها فإن لديها أسواقها المحلية الضخمة التي يتعين عليها الاهتمام بها. وستشهد مطارات أوروبا بالتأكيد زيادة في حركة السفر من الأسواق الناشئة في آسيا والشرق الأوسط، لكن المسافر سيتوجه الى لندن من الهند على متن طائرات شركة الاتحاد لا طائرات لوفتهانزا.

ويقول لي موك، وهو رئيس جمعية الطيارين التي تتخذ من العاصمة واشنطن مقراً لها، «من سوء الحظ بالنسبة لنا أن لدينا شركات طيران تسعى الى الربح. وشركات الطيران في الخليج مملوكة للدولة، وهي تحصل على أموال من السوق لكنها مدعومة من جانب حكومة غنية جداً. وتسعى شركات الطيران الأميركية الى منافسة خطوط قطر والامارات والاتحاد التي تلتزم بخدمة العملاء ولديها صناعة طيران راقية في بلادها، ولذلك فهي ليست معتمدة على النفط».

وأضاف موك: «اذا لم تقدم شركات الطيران على الاستثمار، ولم تضع الحكومة سياسة تمكننا من المنافسة على صعيد عالمي فإننا في المستقبل سنسافر الى أوروبا على متن طائرات الامارات بدلا من دلتا. وانظروا الى ما حدث مع شركة كانتاس في أستراليا التي كانت المصدر الرئيسي لكل الرحلات في البلاد الى أن دخلت شركة طيران الامارات على الخط. وأنا مازلت أظن أن في وسع الولايات المتحدة أن تنافس لكنه ملعب غير متوازن في الوقت الراهن ونحن نخسر».

ويتمثل أحد الأسباب في الضرائب. وتواجه صناعة الطيران ضرائب أعلى من شركات الطيران الخليجية الثلاث. ومع زيادة الضرائب يتعين على شركات الطيران تحميل التكلفة للركاب عبر أسعار ورسوم أعلى، كما انه من المتوقع أن تزداد أعباء الضريبة في السنوات المقبلة، وهو عنصر سلبي بالنسبة الى شركات الطيران الأميركية، وليس سيئاً جداً بالنسبة الى شركات قطر والامارات والاتحاد. ثم إن لدى الامارات وقطر سياسات تسهم في تحسين الطيران، بينما تعمل سياسة الولايات المتحدة بشكل فعلي على معاقبة شركات الطيران.

* (مجلة فوربس)

«انتارسيا» تعالج مرض السكري بحقنة واحدة في السنة

دان بريماك*

أخذ حقنة مرة أو مرتين في اليوم لمساعدة الجسم على تنظيم أفضل لاستخدام الإنسولين اجراء روتيني بالنسبة الى العديد من مرضى السكري من النوع الثاني. وقد يكون ذلك غير مريح ومكلف ومؤلم بصورة طفيفة. لكن شركة في بوسطن تعمل على تحويل معالجة مرض السكري من النوع الثاني الى تجربة لمرة واحدة في السنة.

وتدعى طريقة المعالجة هذه «انتارسيا ثيرابيوتيكس» (Intarcia) Therapeutics»، وأعلنت الشركة انها جمعت 200 مليون دولار ضمن مشروع تمويل جديد بقيادة «آر اي كابيتال»، والأكثر من ذلك ان مجلة فورتشن علمت أن العملية قدرت عند تقييم ما قبل التمويل بنحو 1.5 مليار دولار، الذي يخصص عادة للشركات والمستهلكين أو تقنية المعلومات.

وتشمل الطريقة جانبين:

1– تزويد المادة: تكون البروتينات والببتيدات في معظم أدوية مرضى السكري غير مستقرة لفترات طويلة عند درجة حرارة الغرفة، فضلا عن درجة حرارة الجسم. لكن انتارسيا عرفت طريقة لتحقيق استقرار طويل الأجل داخل جسم الانسان لأكثر من ثلاث سنوات.

2– فعالية التقنية الحالية: تقوم انتارسيا بطرح علاجها عن طريق مضخة تناضح صغيرة قابلة للغرز (بحجم يقارب عود ثقاب) كانت قد طورت وتمت الموافقة على استخدامها في عقار لعلاج مرض سرطان البروستات. وتتطلب تلك العملية نحو دقيقة واحدة، وتجرى مرة واحدة في السنة.

معالجة انتارسيا تم زرعها لدى نحو 3000 مريض حتى الآن بمن فيهم نحو 2500 في المرحلة الثالثة. وقد أبلغت الشركة عن تحقيق نتائج أولية قوية في مؤتمر حديث للرعاية الصحية برعاية جي بي مورغان، وخاصة بين مرضى لم يتمكنوا من التحكم في مستويات الغلوكوز في دمائهم عبر الحمية أو التمارين الرياضية أو المعالجة عن طريق الفم.

ومن المتوقع ان تكمل الشركة في شهر سبتمبر أول مرحلة محورية ثالثة مطلوبة من أجل نيل الموافقة، مع نتائج من دراسة رفيعة. وهي تعتزم في السنة المقبلة اطلاق ما يدعى «دراسة تفوق» لمقارنة منتجها مع منتجات جانوفيا من ميرك.

وقال الرئيس التنفيذي لشركة انتارسيا كيرت غريفز: «تقنيتنا آمنة حقاً. والعقار الذي نستخدمه موافق عليه، وقد استخدم لعلاج ملايين المرضى لكننا قمنا بتحويل جزء واحد منه فقط، ومن منظور تقني تم استخدام المضخة أيضاً من قبل في عقاقير اخرى»، مضيفا ان الشركة كانت تستطيع أن تصبح عامة الآن لكنها اختارت التمويل الخاص لأنه في ما تتمتع بتقييم رفيع فإن ذلك هو «جزء من امكاناتها» فقط.

واضافة الى «آر سي كابيتال» تشمل قائمة المستثمرين الآخرين في انتارسيا ادارة فارالون كابيتال وفورسايت كابيتال وفرانكلين تمبلتون وادارة فريد ألغر ونيو ليف فنتشر بارتنرز وفنروك آند كويلفست.

* (مجلة فورتشن)

ما سر الاقبال على ماجستير إدارة الأعمال رغم تزايد ديون الطلبة؟

باتريك كلارك*

سيكلفك الحصول على درجة علمية، من أحد أفضل 10 برامج لماجستير ادارة الأعمال MBA، وفق تصنيف «بلومبرغ بزنس ويك»، ما يزيد على 111 ألف دولار في المتوسط، قبل احتساب الدعم المالي على الأقل. واذا كان ذلك سيقلقك كثيرا فأنت على الأرجح لست مرشحا محتملا للحصول على ماجستير ادارة الأعمال، ويظهر بحث جديد ان متوسط ديون خريج ادارة الأعمال ظل ثابتا من 2004 الى 2012 –حتى مع زيادة رسوم التعليم– ما يشير الى قدرة خريجي ماجستير ادارة الأعمال بصورة عامة على تحمل التكلفة المتزايدة للدرجة الجامعية.

وتميز أعباء الديون الثابتة لخريجي ماجستير ادارة الأعمال هؤلاء الخريجين عن خريجي برامج الدراسات العليا الأخرى، وفقاً لبحث نشر في 25 مارس الماضي من قبل برنامج سياسة التعليم «نيو أميركا فاونديشن». وقد ازدادت أعباء الديون المتوسطة للخريجين المقترضين الى 57600 دولار في سنة 2012 من 40209 دولارات بعد تعديل بيانات التضخم لسنة 2004، بحسب البحث المشار اليه.

أعباء الديون

وخلال الفترة ذاتها ازدادت أعباء الديون للمقترضين النموذجيين 627 دولاراً فقط لتصل الى 42000 دولار فقط. وعلى العكس من ذلك، ازدادت أعباء ديون خريج الماجستير الى 58539 دولارا من 37965 دولارا، بينما ارتفعت أعباء ديون طالب الحقوق من 88634 دولاراً الى 140616 دولاراً.

ولنكن واضحين ازاء ما تم قياسه، فقد استخدمت دراسة نيو أميركا معلومات من وزارة التربية من أجل تحديد المبلغ الاجمالي لديون الخريجين في برامج الشهادات المتقدمة لدى اتمام دراستهم– ولذلك فإن الأرقام المذكورة أعلاه تشمل القروض المستخدمة لدفع ما قبل التخرج اذا لم يكن الطالب قد سددها من قبل.

والأكثر من ذلك، فإن الطلاب الذين تخرجوا دون ديون لم تشملهم أرقام الديون المتوسطة (57 في المئة من خريجي ادارة الأعمال مع ديون في سنة 2012، وفقاً للدراسة المذكورة، أي بارتفاع عن 54 في المئة في سنة 2004 – وهي أدنى نسبة مئوية لأي شهادة شملتها الدراسة).

ويبدو أن «نيو أميركا فاونديشين» أجرت البحث مدفوعة بالرغبة في اقناع صناع السياسة وغيرهم بالتمييز بين درجات ما قبل التخرج التي تدعوها الدراسة «لازمة لكل من يريد ضمان دخل طبقة متوسطة» ودرجات التخرج التي ليست في العادة «الأساس لفرصة اقتصادية».

استشارة مالية

ولتلك الغاية لا تعرض الدراسة أي نظريات تتعلق بسبب بقاء أعباء ديون ماجستير ادارة الأعمال مستقرة. وأحد الأسباب المحتملة أن العديد من طلاب شهادة ماجستير ادارة الأعمال ينتسبون الى كليات تجارية بعد تمضية عدة سنوات في قوة العمل المهنية، وفي غالب الأحيان في ميادين مجزية مثل الاستشارة المالية أو الادارية.

كما يحصل بعض طلاب ماجستير ادارة الأعمال ايضاً على مساعدة من رب العمل رغم أن معدل رعاية الشركة لتعليم الموظف قد تراجع كما يقال. والمهم هو أن العديد من طلاب ماجستير ادارة الأعمال وفروا كما يبدو ما يكفي لتغطية جزئية لتكلفة التعليم. وربما لا ينسحب ذلك على الأشخاص الذين يدرسون لنيل شهادة الحقوق والطب أو التدريس الجامعي.

ومن سنة 2007 الى سنة 2012 ازدادت التكلفة المتوسطة لرسوم شهادة ماجستير ادارة الأعمال بأكثر من الثلث، كما قال زميلي ارين زلومك في الأسبوع الماضي، وفي الوقت ذاته في العمل للخريج الجديد ثابتاً عند 93000 دولار منذ سنة 2008. واذا كان خريج ماجستير ادارة الأعمال يدفع لنيل شهادته من توفيره من عمل سابق فإن ذلك يفسر سبب عدم تأثير زيادة الأسعار على طلب تلك الشهادة.

وقد أبلغ ننزيو كواكواريلي، وهو صاحب «كيو اس كواكواريلي سيموندز» التي تقوم بدراسة برامج ماجستير ادارة الأعمال في لندن زولمك ان التكلفة الأعلى لا تؤثر على طلبة تلك الشهادة «لأنهم لا يكترثون بدفع 64000 دولار مقابل 58000 دولار في السنة عندما يتعلق الأمر بقيمة تعليمهم والفائدة المحتملة في عملهم المهني».

* (بزنس ويك)

ثقافة اقتصادية

وصفة الصندوق

يقصد بوصفة الصندوق المسارات التي دأب كل من صندوق النقد الدولي والبنك الدولي تحديدها للدول النامية، للخروج من مشكلاتها الاقتصادية المزمنة، بغض النظر عن الظروف والمعطيات الخاصة بكل منها. وتتمثل أهم هذه المسارات في: تحرير الأسواق، أي التخلص من الهيمنة الحكومية أو التدخل الحكومي في الأسواق الذي يتمثل في التحديد الرسمي للأسعار، وتوفير الدعم للسلع والخدمات. كما تتمثل في تجميد الأجور والعلاوات، والحد من دور الحكومة في التوظيف، وكذلك في تحرير أو تعويم سعر صرف العملة الوطنية، مما يؤدي إلى انخفاضها، الأمر الذي يترتب عليه حفز الصادرات الوطنية. كما تتمثل أيضاً في تحرير الاقتصاد من هيمنة القطاع العام عبر تحويل مؤسسات القطاع العام ذات الطابع الاقتصادي إلى القطاع الخاص.

«الوطني» يجري سحبه الثاني لحضور كأس العالم الثلاثاء

مازالت الفرصة متاحة أمام عملاء البنك الوطني للاستفادة من الحملة المستمرة حتى 30 أبريل 2014، والتي يقدم البنك من خلالها 32 رحلة لشخصين لحضور مباريات كأس العالم.

بقي أربعة أيام لدخول السحب الثاني لحملة بنك الكويت الوطني، الخاصة ببطولة كأس العالم FIFA 2014، حيث سيجري البنك السحب الثلاثاء المقبل، لإعلان 10 فائزين جدد في هذه الحملة برحلات لشخصين لحضور مباريات البطولة التي ستقام في البرازيل.

ومازالت الفرصة متاحة أمام عملاء البنك الوطني للاستفادة من هذه الحملة المستمرة حتى 30 أبريل الجاري، ويقدم البنك بموجب هذا العرض 32 رحلة لشخصين لحضور مباريات كأس العالم، بصفته الشريك الرسمي غير المضيف لبطولة كأس العالم في الكويت، بالتعاون مع شركة فيزا العالمية- شريك FIFA الرسمي.

وبإمكان حاملي بطاقات الوطني فيزا، والعملاء الحاليين والجدد الذين يقومون بتحويل رواتبهم أو مكافآتهم الدراسية إلى البنك الوطني الاستفادة من هذه الحملة والفوز برحلة من 32 لشخصين مدفوعة التكاليف بما فيها تذاكر المباراة والسفر ذهاباً وإياباً والإقامة مدة أربع ليال، والتمتع بالمتابعة الحية والأجواء الحماسية لهذه البطولة التي ستستضيفها البرازيل.

ويستفيد حاملو بطاقات الوطني فيزا (الائتمانية والدفع المسبق) من هذه الحملة، عبر الدخول في السحوبات تلقائياً مقابل كل عملية شرائية بقيمه 20 ديناراً تتم محلياً باستخدام بطاقات الوطني فيزا، بينما ستتضاعف فرصهم للفوز ثلاث مرات عند استخدام بطاقة فيزا (الائتمانية والدفع المسبق والسحب الآلي) خارج الكويت أثناء سفرهم أو على شبكة الانترنت.

وبالنسبة للعملاء الجدد الذين يقومون بتحويل رواتبهم إلى البنك الوطني ستتضاعف فرصهم 10 مرات لدخول السحوبات أسوة بالعملاء الحاليين الذين يقومون بتحويل رواتبهم.

أما عملاء حساب الشباب ممن يحولون مكافآتهم الدراسية إلى البنك فسيحظون بـ5 فرص لدخول السحوبات، كما سيحصل عملاء الشباب الحاليون ممن يحولون مكافآتهم الدراسية إلى البنك على 5 فرص مماثلة لدخول السحوبات والفوز برحلة إلى البرازيل لحضور هذا الحدث التاريخي والعالمي.

ويحرص البنك على مكافأة عملائه بأرقى وأفضل العروض الحصرية، بالتعاون مع أهم الشركاء والمؤسسات العالمية على غرار فيزا، وقد أثمرت هذه الشراكة اطلاق هذا العرض الحصري وغير المسبوق لعملاء البنك، بجلب متعة وإثارة بطولة كأس العالم FIFA 2014 إلى الكويت، واتاحة الفرصة أمامهم للسفر إلى البرازيل ومشاهدة مبارياتها الشيقة التي تجمع نجوم كرة القدم من حول العالم، وقد استضاف البنك الكأس الذهبية في الكويت أبريل 2013، في سابقة هي الأولى من نوعها محلياً ترويجاً للبطولة العالمية.

ويكرس البنك الوطني ريادته في مجال البطاقات الائتمانية بالكويت من خلال حرصه الدائم على تقديم المزيد من الخدمات والمزايا التفضيلية لحاملي بطاقات الوطني الائتمانية، وسعيه الدائم لابتكار وطرح عروض مجزية تلبي احتياجات وتطلعات قاعدة العملاء لديه.

وتتمتع بطاقات الوطني الائتمانية بتغطية واسعة على النطاق العالمي، فهي تعتبر الوسيلة الأكثر سهولة لسداد قيمة المشتريات، في الوقت الذي تتيح لحامليها الاستفادة من العديد من المزايا والخصومات والمكافآت المميزة.

أسعار العملات مقابل الدينار الكويتي

العملة	شراء	بيع
دولار أميركي	0.28140000	0.282600000
يورو	0.38960000	0.391260000
جنيه إسترليني	0.47050000	0.472510000
فرنك سويسري	0.32345000	0.324830000
دولار كندي	0.25781000	0.258910000
دولار أسترالي	0.26255000	0.263670000
ريال سعودي	0.07507000	0.075390000
درهم إماراتي	0.07666500	0.076992000
دينار بحريني	0.74771000	0.750900000
ريال قطري	0.07735000	0.077680000
ريال عماني	0.73129000	0.734410000
ريال يمني	0.00131370	0.001319300
دينار أردني	0.39754000	0.399240000
ليرة سورية	0.00200640	0.002015000
ليرة لبنانية	0.00018890	0.000189700
جنيه مصري	0.03982100	0.039899000
درهم مغربي	0.03548600	0.035637000
دينار تونسي	0.17850000	0.179260000
ين ياباني	0.00270890	0.002720400
دولار سنغافوري	0.22463000	0.225590000
دولار هونغ كونغ	0.03627600	0.036431000
باهت تايلندي	0.00869060	0.008707500
بيسو فلبيني	0.00627430	0.006286500
روبية اندونيسية	0.00002492	0.000024970
روبية هندية	0.00469650	0.004705600
روبية باكستانية	0.00287290	0.002878500
تاكا بنغلادشية	0.00362720	0.003634300
روبية نيبالية	0.00292670	0.002932400
روبية سريلانكية	0.00215550	0.002159700

* المصدر: المزيني

«الخليج» أعلن فائزي السحوبات اليومية لـ «الدانة»

أعلن بنك الخليج في 30 مارس الماضي أسماء الفائزين في السحوبات اليومية لحساب الدانة خلال الأسبوع (23-27 مارس)، وتمنح السحوبات اليومية لحساب الدانة جائزتين، قيمة كل منهما 1000 دينار لكل فائز خلال أيام العمل.

ويتضمن برنامج سحوبات الدانة المجدولة لعام 2014 سحوبات الدانة يومياً على جائزتين، قيمة كل منهما 1000 دينار (أيام العمل)، أما السحوبات ربع السنوية على الجوائز الكبرى فستجرى كالعادة، حيث سيبدأ السحب الربع السنوي الثاني، الذي سيجرى في 26 يونيو على جوائز نقدية بقيمة 250 ألف د.ك، 125 ألفا و25 ألفا.

يليه السحب ربع السنوي الثالث الذي سيقام في 25 سبتمبر على الجوائز التالية: 500 ألف د.ك و125 ألفا و25 ألفا، أما السحب الرابع الأخير فسيكون في 8 يناير 2015 على الجوائز النقدية بقيمة 50 ألف د.ك و250 ألفا، كما سيتخلل هذا السحب تتويج مليونير الدانة لعام 2014 الذي سيحصل على جائزة بقيمة مليون دينار.

«بيتك» يشارك في فعالية لأطفال متلازمة الداون

ممثلة العلاقات العامة في «بيتك» مع الشيخة شيخة العبدالله

شارك بيت التمويل الكويتي (بيتك) في فعالية ترفيهية لاطفال متلازمة الداون، بحضور الرئيسة الفخرية للنادي الكويتي للمعاقين الشيخة شيخة العبدالله، بمناسبة اليوم العالمي لمتلازمة الداون، في اطار برامجه في خدمة المجتمع ورفع مستوى الوعي بمتلازمة الداون.

وساهم «بيتك» في انجاح الفعالية التي اقيمت في مدرسة التربية النموذجية، وهي مدرسة لطلبة ذوي الاحتياجات الخاصة، بدعم الانشطة والبرامج المتنوعة، اضافة الى توزيع الهدايا والالعاب على الاطفال، ما يعزز الثقة لديهم ويشعرهم بمكانتهم لدى ابناء المجتمع.

ويهدف «بيتك» من هذه المشاركة الى توعية الناس بمرض الداون، وضرورة مساعدة المصابين به ودمجهم في المجتمع، ورسم الفرحة على وجوههم وخدمتهم لممارسة حياتهم وفق افضل السبل، ودعم الجهود في توفير الخدمات الصحية والتعليمية والتدريبية اللازمة لهم.

ويحرص على تحمل اعباء المسؤولية الاجتماعية، ومد جسور التعاون مع الجهات الحكومية والمراكز الانسانية والاجتماعية، لما يحقق خدمة المجتمع ويعزز التكاتف بين ابنائه.

مركز الفارس والعمر العقاري
للبيـــع أرض
صباح الاحمد البحرية المرحلة الثالثة C
المساحه 450م بطن وظهر وارتداد على البحر مباشره السعر 226 ألف د.ك
22452825 / 66144448

شركة عذبة العقارية
لبيع وشراء الأراضي والعقارات
مطلوب:
- بيوت و أراضي في بيان و صباح السالم و القرين و المنطقة الرابعة و القيروان.
للبيع:
استثماري
- مطعم في شارع سالم المبارك 99 متر
- عمارة بالمهبولة 1107 متر
- عمارة بالفروانية 600 متر مدخول 10,700 دينار
- عمارة بالمنقف 1000 متر مدخول 13,800 دينار
سكني
- بيت في الجابرية 750 متر و 429 متر
- بيت في الصليبيخات زاوية ثلاث ادوار 600 متر
- قسيمة في غرناطة دورين ونص و سرداب 540 متر
- بيت في صباح السالم زاوية 300 متر
للإستفسار: 97994966/55118955
* نساعد لوضع افضل الحلول التمويلية للعقارات.
* نتعامل بوضوح ونحترم خصوصية العميل

66999995
22258061
info@gre.com.kw
www.gre.com.kw
أسعار العقار بارتفاع إنتهز الفرصة بالتملك قبل نفاذ الكمية
@GRE_KW
EXPO 2020 DUBAI, UAE
شركة جلوبال العقارية
Global Real Estate Co.
القبلة – شارع فهد السالم برج النصار دور 22 – خلف فندق الشيراتون

العقار.. أفضل استثمار
تملك في عُمان والإمارات
أراضي سكنية وتجارية وصناعية
مسقط وصحار عجمان والشارقة
مستعدون لشراء اراضيكم في سلطنة عمان
عروض في الكويت

المنطقة	المواصفات	المساحة
السرة	فيلا بطن و ظهر قريبة من الخدمات	٨٤٠
حطين	فيلا شارع وسكة دورين وربع	٥٣٥
الزهراء	فيلا شارع وسكة ٣ ادوار نظام شقق	٥٠٠
قرطبة	فيلا قطعة ٣ الموقع شارع واحد	٣٧٥
جابر الاحمد	فيلا شارع واحد ٣ ادوار فيه شقتين	٤٠٠
سلوى	ارض بطن وظهر شارع رئيسي فيها كتاب فرز	١٠٠٠
الفيحاء	قطعة ٤ ثلاث شوارع +ارتداد + موقع مميز	٧٥٠
الشامية	فيلا قطعة ٣ الموقع شارع واحد	٥٠٠

مطلوب اراضي وفلل سكنية واستثمارية وتجارية من المالك مباشرة
أميال الخليج
لأحدث الفرص والعروض العقارية
@amyall_
Tel 22267776 97707708 99619938
شرق- شارع أحمد الجابر- برج العربية www.amyall.com

هل تملك
شركات عقارية ؟ مقاولات ؟
مواد بناء ؟ هندسة و ديكور ؟
نوفر لك أفضل تسويق بأفضل سعر بالكويت
● عدد 3 تصاميم اعلانية رائعة لموقع التواصل الاجتماعي inastagram
● عدد 3 اعلان في جريدة "الجريدة" ملون بمساحة 2x10 يشمل التصميم
● صفحة اعلانية في ال (Mac (Appe Store
● صفحة اعلانية في ال (Play store) Android
● عدد 1 تصميم اعلان على موقع www.rnt.online
● اعلان على 93 شاشة عرض اعلانية في اشهر المجمعات تجارية (مجمع مارينا مول – الغنار المهلب – البحر ستر – جاليريا 2000 – حولي بلازا)
لمدة 3 أشهر فقط 100 د.ك

القلعة العقارية
إيجار دائم شقق منتجع شيك البدع
22402020
55402020

شركة أحمد النينيي للتجارة العامة والمقاولات قسم العقارات
1 - للبيع بيت في كيفان 326.5م2 شارع واحد دورين ملحقللمراجعة 360 الف دينار
2 - للبيع أرض في لؤلؤة النيران المرحلة الثالثة واجهة بحرية 38,85 المساحة 619 م2 موقع الأرض رأس و يوجد مواقع مميزة ومساحات مختلفة.
3 - مطلوب لدينا بيوت بالفيحاء والمناطق الداخلة و أراضي بشرق القرين بمساحات مختلفة
عقارات الكويت - الدور السابع ممر 13 - مكتب رقم 8 تليفاكس : 22422660 موبايل : 60377306

مكتب علي بن عون العقاري
لدينا أراضي في الفنيطيس وأبو قطيرة مواقع مختلفة
عقارات الكويت – الدور السابع مكتب 34
تليفون : 22425050 - 97608080 - 97608010

مؤسسه هشام الدخان العقارية
مطلوب قسائم صناعيه خاليه أو جديده مؤجره
مطلوب قسائم استثماريه اراض أو أخلاء في السالميه وحولي والجابريه
مطلوب قسائم سكنيه اراض أو فلل في جميع مناطق الكويت
عقارات الكويت - الميزانين - مكتب رقم 87
تليفون : 22477075 فاكس : 22477076

مكتب عبدالرضا الأمير للعقارات
للبيع بيت في ضاحية عبدالله السالم مساحة ٧٥٠م شارع واحد صالح للسكن
للبيع بيت في الدسمة على ثلاث شوارع مساحة ٧٥٠م ثلاث أدوار و سرداب.
للبيع بيت نظيف جداً في الجابرية دورين و سرداب.
الفيلا الأولى تأجير ١٢٠٠ دينار والفيلا الثانية سكن مالك
للبيع بيت هدام على شارع الأقصى في سلوى مساحة ١١٥٠م
سوق المناخ - مكتب رقم 337
تلفاكس : 22465100 موبايل 66616615

RNT GROUP
Download Our application at app store
Hot line 22233120
@RNT-GROUP @RNTONLINE RNTONLINE @RNTGROUP
www.rnt-online.com

قالت حكومة بكين إنها سوف تنفق أكثر من تريليون يوان في هذه السنة على تحديث قطاع السكن، ومن شأن ذلك أن يساعد على استمرار النشاط العمراني في البلاد.
«الإيكونوميست»

هموم أسواق العقار في بريطانيا

Katie Allen - the Guardian

مع التحسن الذي شهدته الأسواق يضطر المشتري إلى دفع أسعار عالية من أجل ضمان عقار، وبنسبة لم نشهدها منذ عقد من الزمن، وذلك بحسب تقرير صدر عن شركة هومتراك المعنية بالميدان العمراني في بريطانيا.

تعززت أخيراً مخاوف أسواق العقار في بريطانيا بعد بروز أدلة جديدة على احتمال فقاعة نتيجة تفوق الطلب على العرض في ذلك البلد.

ومع التحسن الذي شهدته الأسواق يضطر المشتري إلى دفع أسعار عالية من أجل ضمان عقار، وبنسبة لم نشهدها منذ عقد من الزمن، وذلك بحسب تقرير صدر عن شركة هومتراك المعنية بالميدان العمراني في بريطانيا، وفي العاصمة لندن يدفع المشتري أكثر من 99 في المئة من السعر المطلوب نتيجة الطلب المتزايد من جانب المستثمرين الأجانب والمشترين المحليين.

وتتزامن هذه الأرقام مع تحذيرات تفيد بأن جنوب إنكلترا سوف يواجه نقصاً بما لا يقل عن 160000 منزل بحلول سنة 2018، ويقول تحليل لشركة "سافيلز" العقارية عن المشاريع العمرانية إن سلطات التخطيط المحلية "لا تخطط ببساطة لبناء منازل جديدة لتلبية الطلب المتنامي على السكن".

ويأتي هذا التقرير في أعقاب تأكيدات من بنك إنكلترا بأنه يستعد لاتخاذ خطوات ترمي إلى تباطؤ في سوق الإسكان في بريطانيا إذا أظهر الطلب والرهن العقاري مؤشرات على فقاعة عقارية جديدة.

وقالت هومتراك إن أسعار المنازل ارتفعت بنسبة 0.6 في المئة خلال شهر مارس الماضي، وهو يقل عن نسبة الـ0.7 في المئة التي حققها في شهر فبراير نتيجة التباطؤ في النمو الذي شهدته لندن ومناطق الجنوب الشرقي، ولكن الشركة تقول إن المزيد من التحسن في الأسعار سوف يتحقق في الفترة المقبلة مع ارتفاع معدل الطلب بنسبة 6.6 في المئة في شهر مارس وارتفاع العرض بنسبة 1.9 في المئة فقط.

وحسب ريتشارد دونيل مدير البحوث في شركة هومتراك لم تشهد كل المناطق طلباً كبيراً في الشمال والشمال الشرقي، كما أن يوركشير وهمبرسايد وشرق ميدلاندز شهدت زيادة في الأسعار تقل عن 2 في المئة.

وقال دونيل إن "الحجم الإجمالي الذي حققته المبيعات من خلال خطة الحكومة المعروفة باسم (المساعدة على الشراء) كان صغيراً نسبياً وإن المحرك الحقيقي وراء ارتفاع الأسعار تمثل بتدني معدلات الرهن العقاري والطلب القوي من المشترين لأول مرة ومن مستثمرين ليس لديهم عقارات للبيع وهو ما فاقم من ندرة المساكن".

أكد بنك إنكلترا أنه يستعد لاتخاذ خطوات ترمي إلى تباطؤ في سوق الإسكان في بريطانيا إذا أظهر الطلب والرهن العقاري مؤشرات على فقاعة عقارية جديدة

التفاوت بين العرض والطلب

وفي مؤشر آخر على التباين بين العرض والطلب بلغت نسبة السعر المطلوب التي دفعت في شهر مارس 96.2 في المئة وهي الأعلى منذ سنة 2004. وفي الأسبوع الماضي أثار مكتب مسؤولية الميزانية الاحتمال في أن يتحول سوق المنازل الى تراجع متزايد في بعض المناطق، وأبلغ روبرت تشوت وهو رئيس هيئة مستقلة تقدم توقعات إلى الحكومة أعضاء البرلمان في لجنة الخزانة "مع الزيادة السريعة في أسعار المنازل في بعض مناطق البلاد قد نشهد فقاعة حيث يرغب الناس في شراء منازل لا يعتزمون العيش فيها".

لكن شركة كاونتريوايد العقارية رددت حذر هومتراك إزاء لوم خطة الحكومة البريطانية المشار إليها بسبب ارتفاع أسعار المنازل، وقال نقريرها الفصلي عن السوق إن قروض تلك الخطة تساعد على تعزيز عملية بناء المنازل وليس على زيادة الأسعار.

وتقارن الشركة الزيادة في أسعار المساكن مع معلومات تظهر كيفية استخدام المشترين لتلك القروض التي تسمح للمشترين باقتراض ما يصل الى 20 في المئة من ثمن الشراء شريطة إيداعهم نسبة لا تقل عن 5 في المئة من القيمة.

ويشير تحليل شركة كاونتريوايد إلى شراء مزيد من المنازل عبر خطة الاقتراض في مناطق شهدت أقل زيادة في أسعار المساكن خلال الـ12 شهراً الماضية.

وبينما تم بيع خُمس المنازل التي شيدت منذ شهر أبريل من سنة 2013 عبر الخطة الحكومية المشار إليها فإن الأرقام في مناطق أسواق المنازل الأكثر ضعفاً وصلت إلى 50 في المئة.

ويقول الرئيس التنفيذي لشركة كاونتريوايد غرينفيل تيرنر "إن الخطة أحدثت تأثيراً إيجابياً على ثقة المطورين العقاريين الذين يعتقد الكثير منهم الآن أن في وسعهم بيع عقاراتهم وهو ما يعني سعيهم إلى بناء المزيد من المساكن".

لكن شركة سافيلز تحذر من أن بناء المنازل في جنوب إنكلترا سوف يظل أقل كثيراً من الكمية اللازمة لتلبية الطلب هناك.

في مؤشر إلى التباين بين العرض والطلب بلغت نسبة السعر المطلوب التي دفعت في شهر مارس 96.2 في المئة وهي الأعلى منذ سنة 2004

تداعيات محتملة للفقاعة السكانية في الصين

The Economist

الشيء غير العادي في مسألة الفقاعة السكانية في الصين ليس استمرارها وتواصلها بل مراوغتها وتلونها، ويبدو أنها تنفجر الآن للمرة الثانية... صحيح أن أسعار العقارات وصلت إلى ذروتها في سنة 2011، لكنها عاودت الارتفاع من جديد في السنة التالية.

هل يمكن للفقاعة أن تحدث لمرتين؟ في أواخر سنة 2009 بدأ القلق ينتاب العالم إزاء حدوث فقاعة عقارية في الصين برزت بجلاء في منغوليا، وفي ربيع سنة 2010 أعلنت حكومة بكين قيوداً تهدف إلى الحد من تعدد شراء المنازل وقروض الرهن العقاري في البلاد، ففي فصل الربيع من السنة التالية هبطت أسعار المنازل في تسع مدن كبرى، بحسب مؤشر ميداني يحظى بمتابعة واسعة، وفي شهر يونيو من سنة 2011 كتبت صحيفة وول ستريت جورنال تقول "قد تكون فقاعة العقارات الكبرى انفجرت في الصين".

وخلال الأسبوع الماضي قالت الصحيفة الأميركية ذاتها إن "ثمة أدلة مؤكدة على انتهاء طفرة العقارات الصينية" مع ملاحظة أن التوقعات كانت تشير منذ سنوات إلى احتمال انهيار في الأسعار.

طبيعة الفقاعات

تستمر الفقاعات في أغلب الأحيان لفترات أطول من المتوقع، وكانت مجلة الإيكونوميست حذرت من حدوث فقاعات في شبكة الإنترنت والمنازل في الولايات المتحدة قبل سنوات عديدة من وقوعها، ولكن الشيء غير العادي في مسألة الفقاعة الصينية ليس استمرارها وتواصلها بل مراوغتها وتلونها، ويبدو أنها تنفجر الآن للمرة الثانية. صحيح أن أسعار العقارات وصلت الى ذروتها في سنة 2011- كما أشارت صحيفة وول ستريت جورنال- لكنها عاودت الارتفاع من جديد في السنة التالية.

ولا تزال الأسعار في ارتفاع في 69 مدينة من أصل 70 بحسب الإحصاءات الرسمية ما عدا مدينة وينغو في إقليم زهيجانغ، ولكن مبيعات الشقق السكنية هبطت بنسبة 5 في المئة خلال أول شهرين من هذه السنة مقارنة بمعدلات سنة خلت، كما أن أرقام إحصاءات أخرى ترسم صورة أكثر قتامة، كما يشير بنك نومورا الذي يعتقد أن الميدان العقاري يشكل في الوقت الراهن خطراً منهجياً منظماً على الوضع الاقتصادي في الصين.

ويحسب بنك نومورا- بين مصادر أخرى- أن قيمة المساكن التي بيعت في شتى أنحاء البلاد بلغت 599 مليار يوان (96 مليار دولار) خلال أول شهرين من سنة 2014، وبمعدل وصل إلى 94 متراً مربعاً للوحدة، ويشير ذلك الرقم إلى أن سعر المتر المربع الواحد بلغ حوالي 6400 يوان، ومن خلال هذا المقياس (المتقلب) هبطت الأسعار بنسبة 3.8 في المئة مقارنة مع سنة خلت، وهي حالة لم تحدث منذ شهر فبراير 2012.

قيمة المساكن التي بيعت في شتى أنحاء البلاد بلغت 599 مليار يوان (96 مليار دولار) خلال أول شهرين من سنة 2014، وبمعدل وصل إلى 94 متراً مربعاً للوحدة

حصيلة طبيعية

يشكل هذا الهبوط في الأسعار نتيجة طبيعية للوتيرة العالية في بناء المنازل في الصين التي تتمتع اليوم بمساحة سكانية للفرد تقارب ما تمتعت بها إيطاليا في سنة 2009، وذلك بحسب توقعات بنك نومورا. وتعتقد "جي كي دراغونوميكس" وهي شركة استشارية أن الصين في حاجة إلى بناء ما يقارب 10 ملايين منزل في السنة من أجل مواكبة الحجم المتنامي وتطلعات سكان المناطق الحضرية، حتى سنة 2011 كانت معدلات بناء المساكن السنوية في الصين أقل من ذلك الرقم، وفي سنة 2012 تمكنت من تجاوزه.

وفي معظم الدول كان ذلك الوضع سيعتبر ظاهرة جيدة وصحية، كما أن التوسع السريع في مخزون المساكن يعني تحقيق المزيد من الراحة بالنسبة إلى سكان المناطق الحضرية، وعلى أي حال اعتبرت تلك الوتيرة السريعة في بناء المنازل خطراً اقتصادياً، وليس انتصاراً، ويتمثل أحد المخاوف من أن المطورين العقاريين يقومون ببناء منازل للأشخاص الخطأ في المكان الخطأ. وبدلاً من استيعاب الجماهير المزدحمة في المناطق الحضرية يظل الكثير من المساكن شاغراً، وتعمل تلك المنازل على شكل أرصدة لأشخاص يعزفون عن إيداع أموالهم في البنوك وليست لديهم ثقة بأسواق الأسهم، أما الخوف الآخر فيتمثل بأن الهبوط الحاد في عملية بناء المنازل قد يدفع الصين الى تحويل قوة العمل ورأس المال بسرعة كافية من أجل تفادي حدوث تباطؤ مفاجئ في الاقتصاد بصورة إجمالية.

تبديد المخاوف

ولكن يتعين على الخوف الأول أن يبدد الثاني، وانتعاش حركة البناء في الصين ترك بعض أجزاء البلاد تتمتع بمساحات واسعة، وترك القليل جداً لأجزاء أخرى، ولا يزال حوالي نصف عدد العمال المهاجرين يعيشون في مهاجع أو في مواقع العمل، وحيث توجد تخمة في عدد المنازل سوف تهبط الأسعار مما يعني إلحاق خسائر بأصحابها، أما حيث تقل نسبة البناء فتوجد فرصة للقيام بمزيد من أعمال التشييد من أجل ردم الفجوة. وعلى سبيل المثال قالت حكومة بكين إنها سوف تنفق أكثر من تريليون يوان في هذه السنة على تحديث قطاع السكن، ومن شأن ذلك أن يساعد على استمرار النشاط العمراني في البلاد.

سوف تكون عملية إعادة تخطيط الصناعة مؤلمة وصعبة بالنسبة إلى المطورين العقاريين المحليين الذين لا يستطيعون تنويع أنشطتهم في مناطق متعددة، كما أن الشركات الصغيرة عانت بصورة غير متناسبة من جهود الحكومة الصينية الرامية الى الحد من عمليات إقراض البنوك لهذا القطاع. ونظرا لحرمانها من القروض المصرفية اضطرت تلك الشركات الى اللجوء الى الاقتراض من جهات أخرى وبنسب مجحفة. ومضت بعض الشركات إلى ما هو أبعد من ذلك، وتشير تقارير محلية الى أن أحد أكبر مساهمي شركة "زيجانغ زينغرن" العقارية تعرض للاعتقال بتهمة "جمع أموال بصورة غير مشروعة". وتعاني تلك الشركة مشكلة بسبب ديون تصل الى 3.5 مليارات يوان (565 مليون دولار) يبدو أنها غير قادرة على تسديدها، وقد لا تكون تلك أول عملية تخلف عن السداد في الصين ولكنها واحدة من أكبر الحالات.

فرص العمل والمهارات ... أزمة تبحث عن حل

Paul Krugman - The New York Times

ماذا نعرف في الواقع عن المهارات وفرص العمل؟ علينا أن نفكر في ما يتعين توقعه لو كان هناك حقاً ثمة نقص في المهارات، وعلينا قبل كل شيء رؤية عمال من ذوي المهارات الملائمة يقومون بعمل صحيح.

قبل عدة أشهر فقط نشر جيمي ديمون الرئيس التنفيذي في جي بي مورغان ومارلين سلتزر الرئيسة التنفيذية في شركة "جوبز فور ذي فيوتشر" (وظائف للمستقبل) مقالة في بوليتيكو تحت عنوان "جسر هوة المهارات"، وبدأت تلك المقالة بالقول "هناك اليوم حوالي 11 مليوناً من الأميركيين العاطلين عن العمل، وعلى الرغم من ذلك، يوجد في الوقت ذاته 4 ملايين وظيفة تنتظر من يشغلها، ويفترض أن يظهر ذلك الفجوة بين الساعين إلى وظائف مهارة في الوقت الراهن والمهارات التي يريدها أرباب العمل".

وفي حقيقة الأمر فإن في الاقتصاد ما هو متغير بصورة دائمة في بعض المراكز الشاغرة حتى مع وجود بعض العمال خارج قوة العمل، والنسبة الحالية من الوظائف الشاغرة للعمال العاطلين عن العمل أقل كثيراً من المعدل العادي، وفي غضون ذلك أظهرت دراسات متمعنة عدم وجود دعم للمزاعم القائلة إن مهارات العمل غير الكافية تفسر وجود معدلات بطالة عالية.

ولكن الاعتقاد أن أميركا تعاني "فجوة مهارة" حادة هو أحد تلك الأشياء التي يعرفها الأشخاص المهمون، على أنها يجب أن تكون حقيقة؛ وهذا مثل رئيسي على فكرة الزومبي (أصل الفكرة إنسان ميت، يعود للحياة لكن ليس كما كان) التي يجب أن تكون قتلت بالدليل ولكنها ترفض أن تموت.

المهارات وفرص العمل

وتلحق هذه الفكرة الكثير من الضرر، ولكن قبل أن نتطرق إلى ذلك، على أي حال، ماذا نعرف في الواقع عن المهارات وفرص العمل؟

علينا أن نفكر في ما يتعين علينا توقعه لو كان هناك حقاً ثمة نقص في المهارات، وعلينا قبل كل شيء رؤية عمال من ذوي المهارات الملائمة يقومون بعمل صحيح، في حين يقوم أولئك الذين يفتقرون إلى تلك السمة فقط بعمل سيئ، وهذا ما لا نشهده.

صحيح أن العمال الذين يتمتعون بالكثير من التعليم الرسمي تكون معدلات البطالة أقل في أوساطهم من تلك التي تنتشر بين الأقل ثقافة، ولكن تلك حقيقة واقعة بصورة دائمة في الأوقات الجيدة والرديئة، والنقطة المهمة هي أن البطالة تظل أعلى كثيراً بين العمال من ذوي مستويات التعليم كلها وبقدر يفوق ما كانت الحال عليه قبل اندلاع الأزمة المالية العالمية، وينسحب ذلك أيضاً على شتى المهن: العمال في كل فئة رئيسة يقومون بعمل أسوأ مما كان وضعهم قبل سنة 2007.

ويشتكي بعض أرباب العمل من أنهم يجدون صعوبة في العثور على ما هم في حاجة إليه من عمال يتمتعون بالمهارات المطلوبة، ولكن قدموا لنا المال: إذا كان رب العمل يسعى حقاً الى مهارات معينة فيتعين عليه أن يكون مستعداً لدفع أجور أعلى من أجل جذب عمال يتمتعون بتلك المهارات، وفي حقيقة الأمر يصعب العثور تماماً على مجموعات من العمال يحصلون على زيادات كبيرة في الأجور والحالات المتوافرة لا تلائم الحكمة التقليدية على الإطلاق، وعلى سبيل المثال فإن من الجيد أن العمال الذين يعرفون كيفية تشغيل آلة خياطة يشهدون زيادة كبيرة في الأجر، لكنني أشعر بكثير من الشك في أن أولئك هم العمال المهرة الذين يطلقون الكثير من الضجة حول الفجوة المزعومة التي نتحدث عنها.

والأمر لا يقتصر على الدليل المتعلق بمعدلات البطالة والأجور التي تدحض رواية فجوة المهارة، فالدراسات المتعلقة بأرباب العمل- مثل تلك التي أجراها أخيراً باحثون في معهد التقنية في ماساشوستس ومجموعة بوسطن الاستشارية- تجد كذلك أن "المخاوف من أزمة فجوة مهارة قد تم تضخيمها "، بحسب ما أعلنته تلك المجموعة.

ارتفاع معدلات البطالة

والدليل الذي يمكن طرحه لرواية فجوة المهارات في الارتفاع الحاد في معدلات البطالة على الأجل الطويل، ينطوي على عدم توافر ما يريده أرباب العمل لدى العديد من العمال، لكن ذلك ليس صحيحاً، فنحن نعلم عند هذه النقطة الكثير عن العاطلين عن العمل على الأجل الطويل، ولا يمكن تمييزهم من حيث المهارة عن أولئك العمال المسرحين الذين يعثرون بسرعة على وظائف جديدة.

والسؤال هو ما مشكلتهم إذاً؟ تتمثل الحقيقة بوجودهم خارج قوة العمل وهو ما يجعل رب العمل يعزف حتى عن النظر في مؤهلاتهم.

وهكذا كيف يمكن لأسطورة نقص المهارات ألا تستمر بل تظل جزءاً من "الكل يعلم"؟ كان هناك تصوير لطيف لهذه العملية في الخريف الفائت عندما تحدثت بعض وسائل الإعلام عن أن 92 في المئة من كبار الرؤساء التنفيذيين، قالوا إن ثمة فجوة مهارة موجودة حقاً، ولكن ما أساس ذلك الزعم؟ في استطلاع هاتفي تم فيه سؤال المديرين التنفيذيين عن الوصف الأفضل لتلك "الفجوة" في مهارات العمل في الولايات المتحدة؟ أجاب 8 في المئة فقط بعدم وجود مثل تلك الفجوة.

والمهم هو أن الأشخاص النافذين يتحركون في دوائر تردد رواية فجوة المهارات- أو ما هو أفضل حتى عبر الكتابة عن ذلك في منابر إعلامية مثل بوليتيكو- مع استمرار عملية زومبي.

ولسوء الحظ فإن أسطورة المهارات- مثل أسطورة أزمة الديون الوشيكة- تترك آثارها الرهيبة على سياسة العالم الحقيقي، وبدلاً من التركيز على السياسة المالية المدمرة والافتقار الى العمل اللازم من مجلس الاحتياط الفدرالي الذي عطل الاقتصاد فإن الشخاص المهمين يتحدثون عن إخفاقات العمال الأميركيين.

والأكثر من ذلك، فإن توجيه اللوم إلى العمال بسبب محنتهم تحول أسطورة المهارات الانتباه بعيداً عن الأرباح العالية والمكافآت، حتى مع ركود التوظيف والأجور، وقد يكون ذلك طبعاً سبباً آخر وراء محبة الرؤساء التنفيذيين الشديدة لهذه الأسطورة.

ولهذا السبب يتعين علينا القضاء على هذه الزومبي- إذا استطعنا- والتوقف عن تقديم أعذار لاقتصاد يعاقب العمال.

لسوء الحظ فإن أسطورة المهارات تترك آثارها الرهيبة على سياسة العالم الحقيقي

تحدثت بعض وسائل الإعلام عن أن 92 في المئة من كبار الرؤساء التنفيذيين، قالوا إن ثمة فجوة مهارة عمل موجودة حقاً

النقطة المهمة هي أن البطالة تظل أعلى كثيراً بين العمال من ذوي مستويات التعليم كلها وبقدر يفوق ما كانت الحال عليه قبل اندلاع الأزمة المالية العالمية

tawabil
توابل EXTRA
العدد 2284
السبت 5 أبريل 2014م / 5 جمادى الآخرة 1435هـ
tawabil@aljarida.com

حبر وورق 16

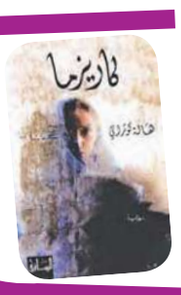

اخترنا لكم صفحات من الروايتين: «كاريزما» لهالا كوثراني و«الأمنية الثالثة» لمحمود محمد الحبال... استمتعوا بقراءتها.

مزاج 17

علاقة النجوم بوسائل الإعلام دائمة ولا تنقطع وبين تجنّب الظهور وندرته تختلف طريقة الفنانين في التعاطي معها.

أمومة 18

إذا كنت مستعدة لإحداث تغييرات سهلة في صحتك، اتّبعي بعض النصائح التي تضمن لك نتائج إيجابية خلال أسبوع.

Hi-tech 20

طريقة جديدة لتحويل العناصر الأساسية في الغاز الطبيعي إلى سوائل يمكن إعادة تكريرها لتتحول إلى سلع شائعة.

ماندي مور لا ترغب في الإنجاب

تؤدي الممثلة ماندي مور، دور مديرة أعمال متزوجة، وغير مستعدة لوقف مسيرتها المهنية الناجحة لإنجاب أطفال.

وذكر موقع "ديدلاين" الأميركي أن مور ستشارك في مسلسل "غود سيشن"، الذي تدور أحداثه حول ثنائي سعيد، هما جويل (جيمس رودي)، وليندسي (مور)، يذهبان إلى معالجة نفسية (تريسي أولمان) لتخبرهما مدى استعدادهما ليرزقا طفلاً، غير أنهما سرعان ما يكتشفان أن لديهما المزيد لمناقشته.

وتؤدي مور في المسلسل دور مديرة تنفيذية للأعمال تحب زوجها، غير أنها ليست مستعدة لإيقاف عملها لإنجاب أطفال.

(لوس أنجلس - يو بي آي)

حظك اليوم

الحمل (3/21 – 4/19)

لا تكن مسايراً في عملك فبعض الأمور يتطلب حزماً وقرارات صائبة. خلاف غير متوقع مع الحبيب يوتر الوضع بينكما ويؤثّر سلبا على نفسيتك. سفر قريب يلوح في الأفق.
رقم الحظ: 49.

الثور (4/20 – 5/20)

لا تكن متردداً بل عبّر بصراحة ووضوح عما يدور ببالك لأرباب عملك فهم سيتفهمونك. الحبيب يمر بظروف صعبة وهو بأمس الحاجة إلى وقوفك إلى جانبه.
رقم الحظ: 18.

الجوزاء (5/21 – 6/21)

لا تدع الآخرين يستفزونك في العمل، بل هدئ أعصابك وركّز على عملك. تنجح في حل خلاف عائلي ما يشعرك بالسعادة. الحبيب في انتظار خطوة جديّة منك.
رقم الحظ: 39.

السرطان (6/22 – 7/22)

لا تله نفسك بأمور تافهة بل نفذ المطلوب منك في الوقت المناسب وإلا أغضبت أرباب عملك. تشعر بأنك غير قادر على دخول علاقة عاطفية راهنا. الأهل بحاجة إلى الاهتمام.
رقم الحظ: 46.

الأسد (7/23 – 8/22)

كثر هم الوصوليون والمستفيدون من حولك، لذلك احذر المطبات التي يضعونها في سبيلك. يكثر المعجبون من حولك لكن قلبك لا يخفق لأحد منهم. لا تنس ممارسة الرياضة.
رقم الحظ: 2.

العذراء (8/23 – 9/22)

لا تستسلم لليأس فالمستقبل القريب يحمل إليك أخباراً سعيدة. عودة صديق قديم تعيد الفرح إلى قلبك. الحبيب يمدك بدعم معنوي ما يشعرك براحة واطمئنان.
رقم الحظ: 26.

الميزان (9/23 – 10/23)

لا تدع أحد الزملاء يثير توترك وتفادَ أي اشتباك معه. الأهل بحاجة إلى مزيد من الحنان والرعاية فلا تبخل بهما عليهم. الحب في طريقه إليك فلا تقفل الباب في وجهه.
رقم الحظ: 35.

العقرب (10/24 – 11/22)

تشعر بالروتين والحاجة إلى التغيير، وتبحث عن فرص عمل جديدة خارج البلاد. حادث يتعرض له أحد أفراد عائلتك يشعرك بتوتر وخوف. لا تكن أنانياً مع الحبيب وتفهّم ظروفه.
رقم الحظ: 1.

القوس (11/23 – 12/21)

لا تدع بعض التعقيدات والمشاكل تؤثر عليك، بل اعمل على حلها واستشر أصحاب الاختصاص. صلح مع الحبيب يعيد الفرح إلى قلبك. سفر قريب في انتظارك.
رقم الحظ: 19.

الجدي (12/22 – 1/19)

كن متفائلا فالمشاريع التي انجزتها أخيراً سيكتب لها النجاح. تخطط لسفر قريب مع الأصدقاء بهدف الراحة والاستجمام. لا تدع الآخرين يتدخلون بخلافك مع الحبيب.
رقم الحظ: 56.

الدلو (1/20 – 2/18)

لا تتخذ قرارات غير مسؤولة هذه الفترة ودقق بأي معاملة قبل أن تبدي موافقتك النهائية عليها. الحبيب منزعج من إهمالك وعدم اكتراثك به ويفكر في قطع العلاقة معك.
رقم الحظ: 3.

الحوت (2/19 – 3/20)

لا تعمد إلى تغطية بعض الأخطاء التي يرتكبها الآخرون وإلا انقلبت المسؤولية عليك. لا تتردد في تقديم اعتذارك إلى الحبيب، فأنت من أخطأ بحقّه. ابتعد عن المأكولات الدسمة.
رقم الحظ: 21.

كاريزما

تعيش لتنتظر. منذ طفولتها تنتظر أن يأتي من أو ما ينقذها. وليس «فارس الأحلام» من انتظرته. لأنّها بعدما تزوجت من أحبّته، وهو زوجها الثاني، لم تكفّ عن الانتظار. قبل أن يُخطف ابنها البكر سكنها دوماً قلق الانتظار. كانت تنتظر ما أو من يقلب حياتها ويقرّبها ربما إلى تاريخ تجهله ثم يركض بها إلى الغد. هذا الانتظار غير مرتبط بها ولا تعرف أن تسعى إلى حدوثه. سيأتي من بعيد من الخارج، من إيمانها القديم بفكرة العدالة التي لا بدّ أن تسود. وهي في حياتها دفعت أثماناً هائلة. «أيّ عدالة؟» سألت نفسها ثم أصرّت على الانتظار، لا بد أن يحدث ما يجب أن يحدث، بل سيحدث حتماً وستغادر هذه الدنيا، دنيا الانتظار، عندئذٍ سيتغيّر عالمها نهائياً.

منذ كانت صبية تنتظر الخلاص من ظلم ما، من مرحلة ما في حياتها، تعلق فيها، تقف عندها ولا تتقدّم، فتتشابه أيامها من دون أن تنجز ما تستحقّ لأجله حياتها. ببساطة تسمّيها أيام العجز. وها هي الآن تعيشها، لكن بأسلوب أكثر درامية. تذكر أنها منذ أكثر من نصف قرن كانت تفكّر في معنى انتظار الخلاص وهي تبكي في حمّام المعلّمات في المدرسة. وهذه عادة كانت تريحها، عادة البكاء في الحمام، وتمنحها القدرة على تحمّل ما سيأتي وستواجهه خلال نهارها. تبكي سراً بعد هزيمتها في معركة يومية تنفجر بينها وبين بعض التلامذة. تخسرها دوماً هذه المعركة. لكنّها تنهض أقوى. هذا ما تعلّمته أيضاً من فَشل زواجها الأول. ظنّت أنها لن تتجاوز مصيبة إخفاق زواجها وقد تجاوزتها، حتى إنّها نسيت الرجل الذي تسبّب بشقائها القديم، ويحمل ابنها اسمه.

علّمت اللغة العربية لصفوف متقدّمة في مدارس مختلفة خلال 45 عاماً. تتذكّر مشهد بكائها في الحمّام. يعود إليها المشهد مراراً. يرافقها منذ أكثر من خمسين عاماً. ويوم انفجرت بالبكاء تذكره جيداً. كانت قد انتقلت للتعليم في مدرسة جديدة. ما زالت تحسّ بالبرد كلّما تذكّرت مدخل المدرسة حيث يدخل التلاميذ بهدوء لا يمكن أن يكون طبيعياً. هذا الهدوء لم تجد له تفسيراً. ففي صفّها تعلو أصوات البعض قبل أن تسعى هي إلى السيطرة على الأمور. إلى يمين الباب الرئيس درجات توصل إلى مكتب المديرة، وإلى يساره درجات تؤدي إلى فسحة كبرى هي ملعب التلاميذ الأساس. تضيع صباحاً بين روائح العطور والسندويشات المختبئة في الأروقة الداخلية.

تشتاق إلى المساحات المفتوحة في المدرسة القديمة التي علّمت فيها. كانت سعيدة هناك، مرتاحة في جوّ من الحرية المشجّعة على حبّ الحياة. كان يكفيها أيضاً قربُ المدرسة من البحر لتحسّ كل يوم صباحاً بأنها يمكن أن تنسى قلقها. لكنّها تركت تلك المدرسة لتتبع من أصبح زوجها الثاني. وقد تبعته قبل أن يصبح زوجها. كان يجب أن تتبعه. عرّفتها إليه صديقتها عايدة، رحمها الله، حين التقتاه مصادفةً في مقهى غالباً ما كانتا تتناولان فيه طعام الفطور. قررّت أنّه يناديها وأنها يجب أن تبحث بنفسها عن سعادتها. وخطّطت للانتقال إلى المدرسة التي يعلّم فيها. خطّطت بهدوء ونجحت خطّتها. وفي تلك المدرسة كانت تسمع عنه الكثير من التلامذة الجدّيين، عن شغفه بالسينما وجرأته في إهمال البرنامج المقرّر في المدرسة لخوض نقاشات فلسفية لا تنضوي تحت العناوين الكبرى المقرّرة.

خلال سبعة أشهر من وجودهما معاً في المدرسة نفسها، على الأرض نفسها، لم تتقرّب إليه، انتظرت أن تهبط المفاجأة عليها. عرفت أنها ستهبط، وفي الوقت الضائع انتظرت. وجدت رسالة منه في الصندوق المخصّص لبريدها. كانت رسالة لطيفة جداً ما زالت تذكرها: «يجب أن نلتقي قبل فوات الأوان. الأمر عاجل ومصيري، فحياتي بين يديك. ملاحظة: أتذكرين المقهى الذي التقينا فيه للمرة الأولى. كنتِ يومذاك مع عايدة. نلتقي هناك، السبت في الحادية عشرة، أنتظر الجواب».

هي اختصرت من سيصبح زوجها الثاني. قررت أنه سيحبّها وأحبّها. لو حكت خطّتها لإحدى صديقاتها لافتضحت. لم تحكِ عن إعجابها بوائل لأحد. ربما أحسّت به عايدة. لكنّها لم تشرح لعايدة أحاسيسها ولا خططها، ولا حكت لها بعض أحلام يقظتها. كانت تحلم به يهمس في أذنها كلاماً، يقترب ببطء من أذنها ورقبتها قبل أن يعانقها. يقف المشهد هنا. لا تريد أن تتخيّل ما لا يمكن أن يحصل بعد العناق. تسمع وتقرأ أن فعل الحبّ، الذي بدا لها مقزّزاً بعد تجربتها مع طليقها، قد يغيّر حياة امرأة، يرفعها خلال ثوانٍ إلى بُعد آخر. صدمتها تجربتها خلال زواجها الأول. كانت تبحث عن الحنان، وتحاول أن تسحب همسة ما من زوجها أو تتخيّل أنّ حركة ما من حركاته يمكن أن تكون تعبيراً عن الحنان أثناء هجومه المتكرّر على جسمها.

يكفي الثمن الذي دفعته في زواجها الأول. يحقّ لها أن تختار، وقد اختارت، ولم يهمّها ما قيل عن أنها مطلّقة وأمّ لطفل صغير. طلاقها وأمومتها نقطتان لصالحها لأنّهما منحاها قوة جبّارة. لا تعرف متى وكيف أصبحت امرأة خارقة، سوبرومان، لكنها فجأةً أصبحت سعيدة بقوتها، بل كادت تطير من سعادتها وقوتها معاً.

انتبه إليها وائل منذ نظرتها الأولى إليه. ولم يتقرّب منها إلا لاحقاً مع نهاية العام الدراسي، عامها الأول في تلك المدرسة، من دون أن تردعه أخبار وشائعات وأحكام مسبقة. بدا كأنّه ولد لأجلها وكأنّها ولدت لأجله. وكانت التلميذات المغرمات به وبصفّ الفلسفة، لأنه يعلّمه، يقرّبنه إليها. طالما أراد امرأة ناضجة تعرف ما تريده. تعلّق بالشامة الصغيرة تحت شفتها السفلى. تعلّق أيضاً بعينيها. عيناها واضحتان واسعتان جريئتان قاسيتان برغم رقّة الأزرق فيهما، عيناها تشبهان حياته.

تجلس في كرسي زوجها الراحل وتستعيد كل لحظة. لم تنسَ أجمل المشاهد ولا أقساها. تتعجّب من حدّة ذاكرتها ووضوحها. كيف يمكن لامرأة في الرابعة والثمانين أن تشكو من صفاء ذهنها؟ تريد أن تتذكّر ولا تريد. لا تعرف ما تريده، ولا تعرف إلا أن تنتظر. في الوقت الضائع تستعيد كل لحظة... لقد كانت حياتها واضحة ومنظّمة، حتى الألم كان منظّماً، ألم اختفاء ابنها البكر، ثمرة الزواج الأوّل الذي عذّبها. خطف وهو في الرابعة والعشرين. كان يسهر مع أصدقائه ولم يعد إليها. ومنذ تلك الليلة تنتظره. لو قيل لها إنه مات، لو رأته ميتاً، لاستعادت وعدها لنفسها بإنهاء حياتها إذا تأكدت أنّها فقدته نهائياً، لكنها لم تنهِ حياتها على أمل أن يعود إليها. لم تنهها لأنه سيأتي. أحياناً كانت تقتنع بأنه قتل ودفن تحت جسر أو طريق إسفلتية أو في وادٍ سحيق أو تحت مدخل بناية مدمّرة، لكن الانتظار بدا لها أجمل من الحداد. الأمل المعذّب أجمل من الحقيقة السوداء. منذ تلك الليلة أصبحت عزّة معلّمة الانتظار.

اختفى ابنها بعدما أكمل عامه الرابع والعشرين. كان وسيماً، نحيلاً، طويلاً، أسود الشعر، أزرق العينين. لم يعذّبها خلال أعوام طفولته ومراهقته. كانت دوماً تردّد أنه «حنون وخفيف الظلّ عكس أبيه». يمكن وصفه بالمثالي. شاب طبيعيّ جداً، مهذّب طموح، يبالغ في التخطيط لخطواته، ولا يعرف القلق. ولعلّ جهله القلق أمر ورثه من أبيه، فلا بد أن يكون قد أخذ منه صفة ما. كان يهتمّ بقراءة الفلسفة، وهذا الاهتمام قرّبه من زوج أمّه، ولعلّ هذا الأخير نقل إليه الولع بالقراءة. تقبل أن تحكي عنه مستعملةً صيغة الماضي. تتقبّل الواقع، وأحياناً يخيّل إليها، برغم ذاكرتها اللئيمة لشدة حدّتها، أنها نسيت تفاصيل في وجهه وجسمه، وأنّ الصور وحدها تذكّرها به، الصور التي غلّفتها بالنايلون اللاصق، وطبعها أخوه ليحتفظ بها في ذاكرة الكومبيوتر. أجمل هذه الصور التقطت خلال رحلة شتوية إلى جبل «عيون السيمان» حيث بدوا في الصور سعداء بصفاء الثلج بعيداً عن مستنقعات الحرب الأهلية الوسخة. تذكر أنه لم يودّ أن يغيب عن عيد ميلاد صديقه فيصل، فلم يعد إليها. ربما استفزّ خاطفيه اسمُ عائلته الذي لا يدلّ على مذهب بعينه، لأنّها عائلة كبيرة تنتمي فروعها إلى الطوائف المختلفة. اسمه «باسم شقير»، ولم يكن حاملاً بطاقة هويته تلك الليلة.

حين خطف باسم، ابنها البكر والوحيد من زواجها الأول، كان راني، ابنها الثاني والوحيد من زواجها الثاني، في السادسة عشرة. وهي، برغم جرحها المفتوح، عاشت أجمل أيام حياتها مع وائل الذي ترك لاحقاً التدريس ليصبح صحافياً، يكتب مقالات فكرية ومراجعات كتب أدبية، وقد يعلّق بين وقت وآخر على الأحداث السياسية التي كان قد هرب منها إلى الأدب. زوجها الأول سليم كان محامياً معروفاً، وكان تفكيره فاشياً ومحدوداً. كان عنيداً وهي واجهت عناده بالتمسّك بشخصيّتها المستقلّة التي طوّرتها لتصبح لاحقاً شخصية شبه ثائرة لا تعرف المساومة على ما تؤمن به. لكنّها لا تذهب في ثورتها إلى النهاية. تنقصها الجرأة المجنونة، تلك التي يستحقّ أصحابها ألقاب البطولة أو ربما الجنون. وربما شخصيتها المتردّدة سبب تسلّل الجبن إليها، جبن عقلاني لا تحبّه ولا يمكن أن تغيّره، وبسببه تبقى معلّقة على الحواف، على الحدود، تبقى مواقفها الصارخة ناقصة.

المهمّ أن تعلّقها بوائل وحبّها للحظات التي يتشاطرانها خفّفا ألم اختفاء ابنها وسكّناه. كان وائل، برغم قصر قامته، صاحب طلة جذابة ووسيماً، لا يمكن ألا تجذب وسامته نظرات بعض النساء. الغريب أن سمرتيهما تتشابهان. يوحي كلّ منهما دوماً أنّ بشرته مسفوعة بأشعّة الشمس. الأزرق في عينيها يبرز لون بشرتها، ويعكس الرمادي في شعره الكثيف لون بشرته الأسمر. كان يفهمها قبل أن تتكلم، ينظر إلى عينيها، إلى قلب عينيها، فينطق بما ستنطق به. دوماً يعبّر عنها، تتكلّم قبلها. وقد هوّن وائل عليها انتظار ابنها الغائب، كما هوّن عليها اقتناعها بأنّ ابنها ربما لن يعود، وبأنها ربما فقدته نهائياً.

والآن، في الرابعة والثمانين، في صفاء شيخوختها، الذي تعتبره مرضياً أحياناً واختياراً منطقياً أحياناً أخرى، وبرغم المساحات الزمنية المشوّشة حين تسعى إلى نسيان تاريخ اليوم وسبب استمرارها في العيش، ما زالت تتذكّر سعادتها الماضية وشعورها بالاطمئنان إلى جانب زوجها الذي سبقها إلى الموت. هوّن عليها مصيبة الفقد بأن علّمها الانتظار. وقد كانت تلميذة نجيبة.

الكتاب الأخضر والأسود

لبّت رشا رغبة عزّة، وسارعت إلى إكمال القراءة، لكنّها لم تعرف من أين تستأنف. دقّقت في صفحات الكتاب بالغلاف الأخضر والأسود، ثم اختارت مقالة قصيرة بدا لها مناسباً أن تقرأها لعزّة كي ترضيها. أكملت القراءة. تقرأ وتكمل حوارها الداخلي. كيف لم تبصر حين فتحت عينيها على تفاصيل الحياة كلّها؟ وما هي تفاصيل الحياة هذه؟

الأمنية الثالثة

يوم حارّ.

المهندسان عصام ونبيل ذاهبان للقيام بجولة الصّباح التفقديّة للموقع الذي يعملان عليه منذ بضعة أشهر.

يبدو أنّ هذا الصّيف سيكون قاسياً.

نعم، يبدو كذلك. هذا ما قالته نشرة الأخبار الجويّة هذا الصّباح على كلّ حال.

هه؟ تستمع إلى نشرة الأخبار الجويّة كلّ يوم؟

إنها زوجتي، تصرّ أن تستمع إليها كلّ يوم قبل أن نغادر. لا أعلم لماذا تحتاج النّساء إلى الأخبار وهنّ يمتلكن تلك الحاسّة السّادسة!

هههههه... عادت وسألتك عن رحلة الشّهر الماضي؟

نعم، ولكن هذه المرّة بطريقة مبتكرة!

آه... نعم! تلك موهبة أخرى لا تنقص النّساء، يا أخي يستطعن طرح نفس السؤال بألف طريقة مختلفة!

البارحة كنت على الكمبيوتر، نادتني فجأة: عصام، عصام، تعال انظر، تعال بسرعة! ذهبت لأرى ما بها، كانوا يعرضون حفلة انتخاب ملكة جمال الكون، قالت لي: انظر، إنها أوكرانيّة هذه السّنة، أرأيت كم هي جميلة؟ أوّل مرّة أجد أنّ الملكة تستحقّ اللّقب، يقال إنّهنّ كلّهن جميلات في أوكرانيا...

هههههه... غير معقول... لكنّك تعلم أنّي أفهم زوجتك، أعني بالنسبة إلى وضعها ربّما...

أرجوك نبيل...

عفواً، لم أقصد...

سكت الاثنان برهة.

أنت تعلم، لو أنّك كنت أنت المسؤول عن الموضوع لما...

ولكنّي فعلاً أنا المسؤول!

أعني عن عدم الإنجاب.

نعم، وهذا ما عنيته أنا أيضاً.

عصام يا رجل، لقد كان حادثاً، اسمه حادث، توقّف عن إلقاء اللّوم على نفسك.

نبيل أرجوك، لا أريد التكلّم في هذا الموضوع مجدّداً. تابع المهندسان سيرهما.

جوّالك.

نعم... إنّه المهندس مروان.

لا بدّ أنّه من أجل ذلك الموضوع مجدّداً.

آلو... أهلاً مهندس مروان... صباح الخير... نعم... نعم... حسناً حسناً قادم.

معك حقّ، هذا المجنون أمجد عنده. تعلم، لا أعرف حتّى لماذا يستمع إليه... أرض أثريّة وحقبة تاريخيّة تعود إلى أيّام الملك سليمان لا أعلم ماذا أيضاً... ماذا يعني؟ ماذا يريدنا أن نفعل؟ نوقف مشروعاً ضخماً كهذا؟ ولماذا لم تتدخّل وزارة السياحة والآثار حتّى الآن رسميّاً لو أن الموضوع كان صحيحاً؟

هل تظنّ أنّ له مصلحة شخصيّة بإيقاف المشروع؟

تقصد أنّ جهة معيّنة تجعله يقول ما يقول؟

ربّما.

يا رجل إنّه كلام مجانين... أنا سأعود... ماذا ستفعل أنت؟

سأتابع قليلاً ما دمنا قد وصلنا إلى هنا.

عاد المهندس نبيل إلى مكاتب الشّركة على الموقع بينما تابع المهندس عصام جولته.

الأرض المخصّصة للمشروع كبيرة. يحتاج المهندسان عصام ونبيل إلى ساعتين ونصف كلّ صباح للقيام بجولتهما التفقّدية.

العمل جارٍ في المشروع منذ عدّة أشهر، ولكنّ الحفريّات ما زالت مستمرّة إذ إنّ المشروع مقسّم إلى مناطق ومراحل.

منذ عشر سنوات، كان عصام يقف أمام سرير زوجته في المستشفى ينظر إلى وجهها الذي اختلطت فيه مشاعر السّعادة والحزن. هي سعيدة أنّه واقف أمامها حيّاً. قبل أن يدخل باب غرفتها كانت تظنّ أنّهم يكذبون عليها، كانت تظنّ أنّه مات في الحادث. أربعة أيّام مرّت. كلّما سألت عنه يقولون في الغرفة المجاورة لا يستطيعون تحريكه. البارحة فقط أخبروها أنّه كان في غيبوبة، وأنّه استفاق أخيراً. وضعه جيّد، أفضل ممّا كانوا يتوقّعون. لن يستطيع النّهوض قبل يوم أو يومين. قالوا لها يجب أن تنتظر حتّى تراه. ها هو الآن أمامها تنظر إليه. لم يعد عصام قادراً على أن يتحامل على نفسه ويبقى واقفاً. جلس على الكرسّي بجانب سرير زوجته، عاد ليمسك يدها بيده السّليمة. هي أيضاً لم تعد تستطيع أن تتحامل على حزنها، انهارت وأجهشت بالبكاء.

خسرنا الطّفل حبيبي... خسرنا ابننا!

زوجة عصام كسرت رجليها الاثنتين ويدها اليمنى وثلاثة ضلوع... وجهها مزروع بشظايا زجاج السيّارة، ولكنّها في تلك اللحظة لم تكن تبكي ألماً.

نظر عصام إليها وهو يعلم أنّ خسارتها أكبر بكثير.

تذكّر فجأة أنهم لم يخبروه إن كانت هي تعلم أم لا. نظر إلى الممرضة التي كانت معهما في الغرفة، لا، أشارت إليه برأسها، لم يخبروها.

رنّ جوّال المهندس عصام.

آلو، نعم نبيل، ماذا هنالك الآن؟ نعم، نعم، صدع؟ أيّ صدع؟ حسناً حسناً، لست بعيداً على كلّ حال. ولكن اسمع، تلك المنطقة لم نصل إليها بعد أصلاً، يبدو أنّنا لن نعمل عليها قبل شهور. ما الذي أخذه إليها؟ لا بأس. سأذهب لأرى... نعم، نعم أطلبك عندما أصل.

توقف المهندس عصام قليلاً.

هذا المجنون... صدع! وماذا لو كان يوجد صدع في الأرض؟ ما دخله هو؟ وفي النّهاية ستكون كلها أعذاراً وحججاً لإيقاف المشروع. سيكون الأمر شقاً في الأرض، أو حتى حفرة صغيرة. ليس من المستبعد أن يكون هو الذي أحدثها لافتعال بلبلة في المشروع. يبدو أنّ جولتي ستطول اليوم. ليس من عادتنا تفقّد تلك المنطقة.

منذ عشر سنوات كان عصام وزوجته ينتظران طفلهما الأوّل.

كلّ شيء كان يسير جيداً في حياته. تخرّج منذ خمس سنوات، عمل ما يقارب السّنتين في مكتب أحد أساتذته ثم غادر إلى السّعودية ليعمل هناك. الجميع كان يقول إنّ الفرصة أتته على طبق من فضّة. إنّها معارف والده، هو وحده لم يكن يراها كذلك.

قبل سفره بأسبوع عادت خالته وعائلتها ليستقرّوا في لبنان بعد ثلاثين عاماً قضوها في الخليج حيث كان زوجها يعمل متنقّلاً من بلد إلى آخر. صحيح أن خالته كانت تزور لبنان باستمرار هي وأولادها، ولكنّ عصام لم يكن يلتقي بهم دائماً، ولا سيّما في السّنوات الأخيرة حيث كانت دراسته وعمله كمهندس متدرّب يشغلان كلّ وقته.

خالته تزوّجت مع والدته في نفس اليوم. والداه تابعا حياتهما في لبنان، أمّا خالته وزوجها فقد سافرا إلى الخليج فوراً بعد الزّواج ليستقرّا هناك. لم ترزق والدته ببنات، أنجبت ثلاثة شبان، أمّا خالته فقد ظلّت تتابع المحاولة حتّى أنجبت ابنتها الوحيدة بعد خمسة شباب على التّوالي، سهى.

لم يبق لعصام سوى أسبوع واحد قبل أن ينطلق إلى السّعودية. إنّها سفرته الأولى، كلّ شيء جاهز قبل الموعد بوقت طويل. والدته أيضاً كانت تريد أن تطمئنّ إلى أنّ عصام جاهز كي تستطيع أن تتفرّغ لمساعدة أختها لتستقرّ في البيت الذي اشتروه مؤخّراً.

في ذلك اليوم، رافق عصام والدته ليساعدها في نقل بعض الأغراض التي كانت قد اشترتها لأختها.

سهى!!! وقف ينظر إليها! لم يكن قد رآها من قبل! بلى، بلى... كيف يمكن ألاّ يكون قد رآها من قبل؟ ولكنّه هكذا شعر وهو ينظر إليها تقبّل والدته!

عصام، ضع الأغراض من يدك حبيبي. لماذا عذّبته هكذا؟ كان باستطاعة ولديّ أن ينزلا ليحملا عنه هذه الصّناديق. عصام، ضعها، ضعها على الأرض، في أيّ مكان، لا يهم. سأهتمّ بها لاحقاً، لا تحتر هكذا!

دخل ولدا خالته ليسلّما على والدته وعليه ويستأذنا بالخروج.

اسمع عصام، عندك شيء حبيبي؟ لماذا لا تذهب معهما إلى المسبح؟ سيقضيان النّهار هناك، أنا وأمّك سنكون مشغولتين طوال اليوم.

ولكن عصام لا يريد أن يذهب إلى أيّ مكان. هو يريد أن يكون... حيث تكون سهى!

مرّ الأسبوع، قضى عصام كلّ وقته عند خالته.

ستتأخر على موعد الطّائرة، هيّا حبيبي!

لن ترافق عصام والدته إلى المطار، كانت قد مرّت بحالة عصبيّة في المرّة السّابقة عندما رأت ابنها الأكبر يبتعد من أمام عينها متوجّهاً نحو الطائرة.

ما بك حبيبي؟ تنظر إليّ وكأنّك لن تراني مجدّداً؟ ستراني... وسترى سهى!

صحيح ما يُقال إذاً! الأمّ تعلم!

نظر عصام إلى أمّه تماماً كما كان ينظر إليها عندما كان يريد الحصول على شيء وهو طفل.

ضحكت أمّه.

أعلم، أعلم حبيبي! ولكنّ الوقت مبكّر لنتكلّم في الموضوع. الجماعة لم يصلوا إلاّ منذ أسبوع وأنت مغادر الآن وسهى تستعدّ للدخول إلى الجامعة. إنّها سنتها الأولى وأخاف أن أحرق الموضوع إذا تكلّمت فيه الآن، فهي متحمّسة جداً للجامعة، ستقول أريد أن أتابع دراستي، أريد أن أتخرّج، أريد... لا أعلم ماذا... دعني اهتمّ أنا بالموضوع. على كلّ حال لست قادراً على الزّواج الآن. الآن فقط أرى أن سفرك هذا جاء في الوقت المناسب. سهى ستتابع دراستها بينما تستعدّ أنت مادياً، وعلى كلّ حال هذا الوقت سيعطيكما الفرصة كي تتعرّفا أكثر على بعضكما بعضاً، يا حبيبي أنت لم تفكر حتّى بالموضوع إلاّ منذ أسبوع واحد!

ماما، صحيح، كلّ ما قلته صحيح... ولكن أنا أخاف أن تُطلب البنت للزّواج، ليست صغيرة على الزّواج على أيّ حال.

وماذا تظنّ أنّني أفعل هنا؟ هذا ما قصدته عندما قلت لك سأهتمّ أنا بالموضوع!

المسافة إلى الرّياض ليست بالطّويلة خصوصاً أنّ عصام قضاها وهو يفكّر بسهى، بل إنه أمضى السّنوات الثّلاث اللاّحقة التي قضاها في الرّياض يفعل نفس الشيء.

والدته اهتمّت بالموضوع كما وعدته، بل إنّها أكدّت له أنّ خالته كانت سعيدة جداً عندما كلّمتها عنه، زوجها أيضاً رحّب بالموضوع عندما علم به.

لنتكلّم في الموضوع. الجماعة لم يصلوا إلاّ منذ أسبوع وأنت مغادر الآن وسهى تستعدّ للدخول إلى الجامعة. إنّها سنتها الأولى وأخاف أن أحرق الموضوع إذا تكلّمت فيه الآن، فهي متحمّسة جداً للجامعة، ستقول أريد أن أتابع دراستي، أريد أن أتخرّج، أريد... لا أعلم ماذا... دعني اهتمّ أنا بالموضوع. على كلّ حال لست قادراً على الزّواج الآن. الآن فقط أرى أن سفرك

إطلالات النجوم الإعلامية... بين التكرار وهاجس الاستمرار

علاقة النجوم بوسائل الإعلام دائمة لا تنقطع، وبين تجنب الظهور وندرته، وتكرار الأحاديث الإعلامية، تختلف طريقة الفنانين في التعاطي مع وسائل الإعلام، فبينما يرى البعض أن ظهوره يجب أن يرتبط بعمل جديد له كي لا يمله الجمهور، يحرص البعض الآخر على حجز مكان دائم له على الشاشات وفي صفحات المجلات، وكأن لا عمل لديه إلا الحديث عن نفسه وعن إنجازاته التي لا تكون أحياناً بحجم ما يصوره للجمهور. وثمة فئة ثالثة تجد في مواقع التواصل الاجتماعي خير وسيلة لها للتعبير عن آرائها والتحدث مباشرة مع الجمهور حول جديدها وأمور أخرى مختلفة قد تكون سياسية أو اجتماعية.

حول الإطلالات الإعلامية الكثيرة للنجم، هل تؤثّر فيه إيجاباً أو تؤدي إلى استهلاك صورته أمام الناس؟ وما السياسة التي يعتمدها لاستمرار نجاحه على الصعد كافّة؟ سؤالان وجهتهما «الجريدة» إلى نجوم عرب وحصدت الأجوبة التالية.

تحقيق الظهور بطرق صحيحة

أحمد عبدالمحسن

حبيبة العبدالله

«يجب أن يضع الإعلامي خطة معينة يتبعها للظهور في وسائل الإعلام، ففي أوقات معينة يجب أن يبقى بعيداً عن الضوء، وذلك لمصلحته»، تؤكد المذيعة حبيبة العبدالله مشيرة إلى أن ظهور الفنان في وسائل الإعلام قد يكون منطقياً ولا ترى أن ذلك يؤثر بالجمهور.

تضيف: «ثمة إعلاميون يخرجون في وسائل الإعلام عندما يكون لديهم جديد يريدون التحدث عنه، بينما يحرص آخرون على الظهور في وسائل الإعلام لمجرد الظهور، ولا أرى تعارضاً بين الاثنين، بل لكل فنان طريقته في التعامل مع وسائل الإعلام. بالنسبة إلي لا أظهر في وسائل الإعلام إلا لغرض معين».

تؤكد العبدالله أنها لا تملك مخططاً لتحقيق الاستمرار في الوسط الفني، وتقول: «في وقت سابق كان الفن والإعلام يشكلان هماً كبيراً بالنسبة لي، أما الآن زالت هذه المخاوف تماماً، وأصبحت أتعامل معهما بطريقة صحيحة».

تتابع: «بعض الفنانين والإعلاميين يستفزون الجمهور ويحاولون تسليط الضوء عليهم بشكل خاطئ، بغية تحقيق استمرار في الوسط الفني، هذه الأمور خاطئة، أتجنب استفزاز الجمهور لتحقيق أي شيء يتعلق باستمراريتي. اكتشفت أن النجاح يجب أن يكون في أكثر من مجال، وألا يقتصر على الجانب الإعلامي فحسب، لذا اتجهت إلى مجالات أخرى وأتمنى تحقيق نجاح فيها.

عبدالسلام محمد

«يجب أن يكون الفنان حريصاً في خروجه إلى الإعلام، حتى لا يمله المشاهد»، يؤكد الفنان عبدالسلام محمد موضحاً أن الخروج المستمر للفنان في الإعلام يشكل خطراً على إطلالته أمام المشاهدين.

يضيف أن الفنان إذا أراد التميز، يجب أن يضع خطة معينة للسير عليها، «بالنسبة إلي لا أخرج إلى وسائل الإعلام إلا إذا كان لدي ثمة جديد أقدمه في الساحة الفنية، وأتجنب الخروج في وسائل الإعلام لمجرد الظهور ، على الفنان اختيار خطواته بدقة والابتعاد عن كل ما يضرّ الجمهور لأن الأخير أصبح واعياً ويعرف كل صغيرة وكبيرة».

يعمل محمد وفق خطة مدروسة منذ وقت طويل لتحقيق الاستمرار في المجال الفني، ويتابع: «أحياناً أحاول أن أبقي حضوري على الساحة الفنية من خلال طرح سينغل غنائي، أو ألبوم كل ثلاثة أعوام تقريباً، بالنسبة إلى الحفلات أحاول المشاركة في حفلات غنائية من شأنها تحقيق الاستمرار، وفي الوقت نفسه الاستفادة من نصائح الفنانين الكبار والشباب، ولا أمانع من توجيه انتقادات إذا كانت لمصلحتي، أنا راض عما أقدمه على الساحة الفنية، وأتمنى أنّ أتابع على هذا النحو، وتحقيق مزيد من النجاحات في المستقبل لخدمة الفن والحركة الفنية في الكويت والخليج العربي.

فيصل الزايد

«أرفض الخروج في وسائل الإعلام بشكل متكرر، يجب أن يشتاق الجمهور إلى الفنان بين فترة وأخرى»، يشير الفنان فيصل الزايد لافتاً إلى ضرورة أن يكون الفنان مقلاً في خروجه إعلامياً ليحافظ على صورته بين الفنانين وبين الجمهور.

يضيف: «ثمة فنانون يحبون التسليط الإعلامي عليهم بدرجة خيالية، هذه أمور سلبية وتؤثر في شخصيتهم، يمل الجمهور الفنان الذي يخرج إلى وسائل الإعلام باستمرار، لذلك أغلب الفنانين الكبار لا يخرجون إلى وسائل الإعلام إلا إذا كان ثمة جديد يودون الحديث عنه، كعمل جديد أو مشروع مستقبلي.

يضيف أن الفنان الناجح يجب أن يحقق الاستمرار في الوسط الفني بشكل صحيح، «بالنسبة إلي أرفض المشاركة في أكثر من عمل في السنة، فتحقيق الاستمرار لا يعني المشاركة بصورة مستمرة، بل أختار بحذر الأعمال الدرامية، على سبيل المثال عُرض علي أكثر من ستة أعمال، هذا العام، منها أعمال بطولة مطلقة، لكني رفضت خمسة ووافقت على عمل واحد، لأنني أرى نفسي فيه، بهذه الطريقة يستطيع الفنان تحقيق استمرارية ناجحة والأهم حضوره في الساحة الفنية بشكل صحيح.

الاستمرار أهم

بيروت - ربيع عواد

مروان خوري

«للإطلالات الإعلامية والصحافية ظروفها، أرفض الإطلالات الصحافية أو التلفزيونية في حال لم يكن لدي جديد أتحدث عنه، أو لمجرّد أن أثبت للجمهور أنني موجود» يؤكد مروان خوري، مشدداً على أن تركيزه الأول والأخير على عمله.

يضيف أنه في حياته اليومية هو شخص عادي، ولا تعني النجومية والأضواء له الكثير، مشيراً إلى أن علاقته بجمهوره أكثر من جيدة، وهو على تواصل دائم معه.

يتابع أن الاستمرار هي الأهم عند أي فنان «أعيش حالة تغيّر مستمرّة كوني مغنّياً وشاعراً وملحّناً أيضاً، «تبقى الكلمة دائماً الأهم في المثلّث الغنائي، لذا ألجأ إلى مفردات لافتة في كتابة الأغنية يتقبّلها الجوّ العام»، داعياً كلّ فنّان إلى «المحافظة على لونه وثوابته الأصلية مع قدرته على الاستدارة والتغيير الفنّي العصري».

نيللي مقدسي

«على الفنان أن يعرف متى يظهر ومتى يختفي، وأن يبقى موجوداً على الساحة الفنية وعلى تواصل مع جمهوره»، توضح نيللي مقدسي مشيرة إلى أنه في حال لم يكن ثمة جديد يتحدث عنه الفنان أو أمور طارئة أو برنامج شارك فيه فلن تخدمه إطلالته بشيء.

تضيف:» الفن رسالة أمل وفرح، ومن الضروري أن نستمرّ في تقديم أعمال جديدة ونتحدّى الظروف الصعبة لنثبت للعالم أننا شعب يحبّ الحياة ويرفض الموت. للأسف، تأثرت الساحة الفنية بالأحداث العربية بشكل واضح، وانعكست الأوضاع المضطربة في لبنان سلباً على نواحي الحياة بأكملها. لا يمكننا إلا أن نتسلّح بالإيمان ونستمرّ في عطاءاتنا متمنين أن يخيّم السلام على المنطقة العربية بأكملها في أقرب وقت ممكن».

مادلين مطر

«الإطلالات الإعلامية التي في مكانها تخدم الفنان، أي فنان لديه عمل جديد تقبل عليه الصحافة والشاشات لاستضافته، وهذا أمر طبيعي»، تقول مادلين مطر لافتة إلى أن أحياناً تكون ثمة أحداث طارئة اجتماعية أو وطنية وغيرها فيشعر الفنان بضرورة التعبير عنها، وليس من الخطأ ان يعطي رأيه فيها.

تضيف: «عملت جاهدة على اتباع سياسة معينة منذ انطلاقتي في مجال الفن لأتفادى الخطوات الناقصة، ولا أنكر شعوري بالقلق والخوف قبل تقديم أي عمل جديد، لذلك أفضل التروي على أن أكون حاضرة باستمرار على الساحة الفنية من خلال أعمال لا أرضاها».

فادي أندراوس

«حين أشعر بأن ثمة جديداً أتكلم عنه أطل عبر الإعلام، لا فائدة من إطلالتي الإعلامية في حال لم يكن ثمة جديد أخبر الناس عنه»، يوضح فادي أندراوس لافتاً إلى أنه بين عمل وآخر يكون في مرحلة تحضيرية، بالتالي يفضل التركيز على عمله.

يضيف أنه على تواصل دائم مع الناس وجمهوره الذي يتفهم أسباب غيابه بين الحين والآخر، معتبراً أن كل فنان، سواء كان مبتدئاً أو قديماً، يعمل على الحفاظ على استمرار نجاحه، ويتابع: «بطبعي أنا متفائل، وأحاول أن أكون حاضراً بشكل دائم وطرح عمل جديد بين الحين والآخر، لأن من واجبنا كفنانين نشر الفرح والأمل بين الناس».

واجهة إلى الجمهور

القاهرة- بهاء عمر

لقاء سويدان

تؤكد فيفي عبده أن الظهور بمنطق عبر وسائل الإعلام هو الحل، حتى لا يمل الجمهور، «طالما كان ثمة عمل تشارك فيه ومعروض بالفعل، يحفزها على الإطلالة الإعلامية، فضلاً عن تصريحات محدودة خلال المشاركة في فعالية أو مناسبة عامة».

تضيف أن العلاقة بين الفنان والإعلام تكاملية ونافذة يظهر من خلالها النجم على طبيعته، ويبدي آراءه وشخصيته الحقيقية، بعيداً عن الأدوار التي يؤديها، فضلا عن أن الإعلاميين يحرصون على إثبات للقارئ أو المشاهد أنهم يزودوه بكل ما يريد.

بدورها تعتبر لوسي أن الإعلام يؤدي دوراً مهماً للغاية في حياة الفنان، إذ ينقل كواليس أعماله ويقدمه إلى الرأي العام، ويهيئ الجمهور لاستقبال عمله الجديد.

تضيف: «لا يمكن لأي من الطرفين، الإعلام والفنان أن يستغني أحدهما عن الآخر، بالتالي يجب أن تخدم طريقة التعاون الطرفين، فلا يحتجب الفنان عن الظهور، ولا تنقل وسائل الإعلام تصريحات كاذبة أو مغلوطة عن النجم».

جدل وسخرية

الملحن عمرو مصطفى، محتجب عن الظهور في وسائل الإعلام بعد فترة مكثفة من اللقاءات مع الفضائيات في أعقاب الثورة المصرية، ما تسبب بسخرية من آرائه، بينما استخدم بعض المعارضين له مقاطع من البرامج التي ظهر فيها بأسلوب ساخر. فإن ذلك لم يثنه، بل يستمرّ في خوض معاركه السياسية ويظهر عبر حساباته على مواقع التواصل الاجتماعي، متجنباً الحوارات الصحافية أو اللقاءات التلفزيونية، إلا مع إعلاميين يتبنون وجهة نظره.

تامر حسني أحد أكثر المطربين الذين شهدت علاقتهم بوسائل الإعلام جدلاً وتوتراً، ومنذ صعود نجمه لا تكاد تمر أشهر، إلا ويُصدر بياناً عبر موقعه الرسمي، نافياً لخبر متداول عنه، وغالباً ما يرتبط بصدور ألبوم جديد له، ويرجع ذلك إلى ندرة ظهوره عبر وسائل الإعلام.

تتحدث داليا مصطفى إلى وسائل الإعلام كلما كان لديها ما تقوله حول عمل جديد لها، فضلاً عن لقاءات خاصة ترتبط بفكرة معينة مثل برنامج مسابقات على سبيل المثال.

توضح أن الظهور بلا داعي قد يشعر الجمهور بأنه شبع من الفنان، لذا يجب أن يكون ظهوره بحساب ليظل مرغوباً فيه. تضيف أن نجوماً كثراً يعتبرون أن عدم الظهور عبر وسائل الإعلام أمر جيد، وهو غير صحيح، برأيها، لأن أفضل الأمور هي الوسطية، حتى لا يتهمهم الجمهور بالنرجسية والغرور.

شريك نجاح

تنظر لقاء سويدان إلى وسائل الإعلام والصحافة باعتبارهما شريكاً في نجاح النجم، «الفنان الذي يقدم عملا جيداً، سواء كان مسرحياً أو سينمائياً، لا يمكن أن يصل إلى كل الجمهور، وهنا يبدأ دور الصحافة الفنية الجادة التي تلقي الضوء على تلك الأعمال». مشيرة إلى أهمية أن يتعاون النجم مع وسائل الإعلام لأنها واجهته إلى جمهوره.

تعترف سويدان بأنها لا تتفاعل مع مواقع التواصل الاجتماعي لأن جمهورها محدود، برأيها، ورغم شهرة تلك المواقع فإن تأثيرها لا يقارن بدور المجلات والصحف الفنية، التي تصل إلى الفئات العمرية والاجتماعية المهتمة بالفن والفنانين.

نبيل الحلفاوي أحد أشهر مغردي موقع «تويتر»، ويقارب متابعوه 400 ألف شخص، يقول إن الحديث عن دور وسائل الإعلام في مسيرة الفنان والتفاعل معها لا يحتاج إلى شرح، لأن كلاً منهما يمد الآخر بالحياة، «لكن مواقع التواصل الاجتماعي تتميز بكونها تنقل انطباعات مباشرة للجمهور عن الفنان من دون تجميل أوكذب».

يضيف أن الأحاديث الصحافية تكون عرضة، إذا أجراها صحافي غير محترف، للتغيير أو التأويل، ما يؤدي إلى وصول صورة إلى الجمهور مخالفة لحقيقة الفنان، «لكن مواقع التواصل الاجتماعي تعطي ميزة نقل أقوال الفنان وآرائه مباشرة وعلى لسانه، ويكون مسؤولاً تماماً عن نصها، فضلا عن أنها تقلل المسافات بين الفنان وجمهوره وتصحح الصورة النمطية للفنان بأنه يعيش في برج عاجي.

تامر حسني

خصّصي أسبوعاً لتحسين صحّتك!

بولا سيروا

الأشخاص الأصحاء مزعجون، أليس كذلك؟ هم يرتدون سراويل اليوغا في كل مكان ويتحدثون عن بذور الشياب ويشربون العصائر الخضراء ويتباهون بأحدث سباق شاركوا فيه. تبدو المهمّة شاقة. لكنك تريدين في سرك طبعاً أن تكوني جزءاً من الأشخاص الأصحاء. هل من مقاربة مفيدة تخلو من التباهي بالمظاهر الصحية؟ هي موجودة فعلاً ولا تتطلب أكثر من سبعة أيام (أو ربما ثمانية!).

إذا كنت مستعدة لإحداث تغييرات سهلة، فهي ستضمن لك نتائج إيجابية. ستلحظين في نهاية الأسبوع أنك أصبحت شخصاً جديداً وصحياً ومستعداً للانطلاق.

ثمة قاعدتان أساسيتان للأسبوع المقبل: أولاً، يجب أن تمتنعي عن شراء المأكولات من دون مغادرة السيارة أو الذهاب إلى المطاعم لتناول الوجبات، ويجب أن تركزي على تناول الطبخ المنزلي فحسب. ثانياً، يجب أن تطفئي التلفزيون والراديو وأجهزة «آي بود» والحواسيب (إلا الأجهزة الضرورية التي تستعملينها خلال ساعات العمل). لا داعي للذعر! إنه أسبوع واحد. ستصمدين حتماً من دون العادات اليومية أو المرور المتكرر لشراء القهوة المزودة بنكهة اصطناعية أليس كذلك؟

اليوم الأول: انهضي واقصدي سوق المزارعين إذا كان متوافراً في منطقتك، وإلا توجهي إلى متجر البقالة واحرصي على شراء منتجات تحتوي على مكوّن واحد. هذا صحيح، مكوّن واحد! المبدأ بسيط: المنتجات المصنوعة من مكوّن واحد تكون مفيدة. أما المنتجات المصنوعة من عنصرين أو أكثر، فتكون مشبوهة. بغض النظر عن أسلوب أكلك (سواء كنت نباتية أو من محبي اللحوم)، تكثر الخيارات المتوافرة: خضار، بيض، دجاج، شرائح لحم البقر. أنت تطبخين طعاماً حقيقياً هذه المرة.

اليوم الثاني: وسط المنتجات المصنوعة من مكوّن واحد، ابدأي العمل! حضري الوجبات التي تريدينها وكوني خلاقة قدر الإمكان. يمكنك أن تحضري طبعاً شرائح لحم البقر النموذجية مع البطاطا وبعض الذرة على جانب الطبق. أو تبلي الباذنجان المشوي مع شرائح من الطماطم وجبنة الفيتا المبروشة فوقها. رشي برش اللوز والخوخ فوق سلطة الجرجير الجانبية. إنه خليط لذيذ جداً! تابعي الخلط والمطابقة والاختبار. حضري وجبات عدة في هذا اليوم لتكفي الأسبوع كله.

اليوم الثالث: إنها ليلة الأفلام! يمكنك استئجار Fast Food Nation ثم استرخي واستعدي للصدمة التي ستشعرين بها حين تشاهدين هذا الفيلم الذي يكشف حقيقة المأكولات السريعة. يمكنك أن تضعي بعض البذور العضوية في كيس ورقي ثم في الميكروويف لبضع دقائق (نعم يمكنك القيام بذلك!). رشي عليها بعض القرفة المطحونة أو بودرة الكاكاو.

اليوم الرابع: خصصي بضع دقائق للبحث عن مشروع «الزراعة المدعومة من المجتمع» في منطقتك. يبيع المزارعون المحليون الذين ينتجون الأغذية حصة من منتجاتهم الزراعية عبر ذلك المشروع. أنت تدفعين للمزارع مسبقاً ليتمكن من استعمال المدخول لزراعة المنتجات. ثم تحصلين على علبة من المنتجات اللذيذة والطازجة والمحلية والمتنوعة كل أسبوع. إنها طريقة رائعة للتعرف إلى أغذية جديدة. هل تعلمين أن بعض أنواع الخس لها مذاق حار؟ ابحثي عن هذا المشروع وتحدثي مع المزارعين واتفقي معهم.

اليوم الخامس: هذا اليوم مخصص للقراءة. توجهي إلى المكتبة أو تصفحي الإنترنت واحصلي على كتاب «دفاعاً عن الغذاء» (In Defense of Food) للكاتب مايكل بولان. أثناء القراءة، تناولي بعض الأجبان الحرفية مع الخبز. نعم، الخبز! لا بأس بتناول الخبز إذا كان عالي الجودة (أي من دون مواد كيماوية). ابحثي عن حبوب كاملة أو خبز مصنوع من حبوب غير مألوفة، مثل السياباتا أو فوكاشيا أو خبز البطاطا الحلوة. تُصنع الأجبان الحرفية يدوياً وبطرق تقليدية. الخيارات وافرة، منها جبنة الشيدر بحليب البقر والأجبان المصنوعة من حليب الماعز أو الغنم.

اليوم السادس: اجمعي العائلة والأصدقاء على مأدبة من الأطباق اللذيذة. حضري بعض الأطباق الجديدة التي اكتشفتها حديثاً وقدّميها على شكل وجبة صحية. استمتعي بوقتك وشاركي في ألعاب جماعية وقومي بمحادثات شيقة. هذا هو المغزى الحقيقي: التواصل وتقاسم الخبرات والاستمتاع بالوقت.

اليوم السابع: اليوم، ستتبرعين بالفائض لديك، أي الأمور التي تعيقك. انهضي باكراً وتحضري لتطهير منزلك (أثناء شرب القهوة العضوية أو المتّة). اجمعي العلب والصناديق وابدأي بتصنيفها. إذا كان الغرض الذي تمسكين به لا يمنحك المتعة أو السعادة أو الأمل أو الضحك، فيجب أن تتخلصي منه اليوم. تنقّلي من غرفة إلى أخرى إلى أن تنجزي المهمة.

اليوم الثامن: مثلما بدأت الأسبوع السابق بشراء أغذية بمكوّن واحد، تخلصي هذا الأسبوع من المنتجات المنزلية المتعددة المقادير. وضّبيها في صناديق أو تخلصي من أي مواد تنظيف تحتوي على أكثر من عنصر واحد في المطبخ والحمّام وغرفة الغسيل. هذا صحيح! يعني ذلك صابون غسل الأطباق ومسحوق الغسيل والشامبوهات وحتى معجون الأسنان. نعم سيدتي! ثمة بدائل آمنة وصحية للتنظيف مثل عصير الليمون الطازج أو الخل ويمكن استعمالها لتنظيف المنزل أو الجسم.

حين تنتهين من هذه الخطوات كلها، يمكنك أن تستريحي. أنت تستحقين ذلك! بعد أسبوع واحد فقط، ستشعرين بالانتعاش والتحسن من الناحية الصحية. نهنئك على ما فعلتِه ونرحّب بك في عالم صحي وسعيد واجتماعي وعضوي ومدهش!

تحضير الوجبات يجلب السعادة

القراءة من الأولويات

كفى نفاقاً في التربية!

التربية تجعلنا منافقين وكاذبين. إنها الحقيقة ويجب أن نتقبلها! نحن نكذب على أولادنا طوال الوقت. يمكن أن نعتبر هذا السلوك بمثابة تلميع للحقيقة أو إطلاق أكاذيب بيضاء صغيرة، لكنّ الوقائع لا تتبدل.

كم مرة قلنا للأولاد «لا تفعلوا ذلك» ثم نقوم نحن بالأمر الذي منعناهم عنه. الأمر يشبه اتباع قاعدة «يجب أن تقوموا بما أقوله وليس ما أفعله». تلك القاعدة ليست فاعلة.

هل تشربين مباشرةً من القنينة وتقفين أمام باب البراد المفتوح؟ ماذا عن مضغ الطعام أثناء التكلم؟ هل تنظرين دوماً في الاتجاهين قبل عبور الشارع؟ هل تتكلمين على الهاتف أو تقرأين رسالة أثناء القيادة؟ هل تلتزمين بالسرعة القصوى حين تقودين دوماً؟ هل تنظفين أسنانك بالخيط كل يوم وكل ليلة؟ هل تستهلكين الكمية الموصى بها من حصص الفاكهة والخضار؟ أتوقع أيضاً أنك لا تخلدين إلى النوم في «موعد النوم» منذ سنوات.

نحن نعتبر أن أسلوب التربية الجيد يقضي بتلقين أولادنا المبادئ السليمة، حتى لو كنا لا نطبقها شخصياً. لكن من نخدع بذلك؟ ألن يكبروا يوماً مثلنا ويقوموا بما نفعله أو يمتنعوا عن القيام بذلك؟ طبعاً سيكبرون! بدل فرض قواعد السلوك والحياة بكل بساطة، لنجرّب مقاربة جديدة تتسم بواقعية أكبر.

في ما يلي بعض النصائح ليصبح الأهل أقل نفاقاً:

1- تفسير السبب: لا يكفي أن نفرض التوجيهات على الأولاد بشأن أهمية فتح الباب للسيدات مثلاً. لا شك في أن ابنك سيقف هناك ويمسك بالباب وهو يشعر بالاستياء، لذا يجب أن تفسري له سبب ذلك التصرف ليكرر المبادرة باقتناع. اشرحي له أن فتح الباب للسيدات (والرجال والأطفال والناس كافة) ينمّ عن سلوك مهذب ومحترم. دعيه يعلم أن هذه المبادرة تثبت أنه ليس شخصاً أنانياً وأخبريه بأنك ستقدّرين الشخص الذي يفتح الباب لك أيضاً. اشرحي له الوضع بكلمات واقعية ومعاصرة: «في الحقيقة، لم يعد معظم الفتيان والرجال يتصرفون بهذه الطريقة الآن. كانوا يفعلون ذلك في الماضي، لذا ستبدو مميزاً اليوم إذا فعلت ذلك. ستتذكر الفتيات ذلك السلوك حتماً. هكذا قابلتُ والدك. كما أنه تصرف لطيف ولا يتطلب إلا ثوانٍ معدودة».

2- الاعتراف بالخطأ: حين يقبض عليك ابنك وأنت تخالفين القواعد أو يسألك إذا كنت تلتزمين بالتوجيهات، قولي له الحقيقة (لكن مع تحذير أساسي): «نعم طبعاً، أنا ألتزم بالقواعد. وأنا أعرف تلك القواعد لأن أهلي علّموني إياها مثلما أعلّمك إياها أنا. لكني أعدّلها أحياناً (وأخالف بعضها في أحيان أخرى) لأنني راشدة وأقوم بذلك حين أرى الأمر مناسباً. لكني لا أكرر ذلك كثيراً، لا سيما في الأماكن العامة أو من دون اتخاذ تدابير وقائية جدية». نحن نعلم القوانين لأنها زُرعت في عقولنا أثناء مرحلة النمو. لكنّ ابنك هو مجرد طفل ولا بد من تذكيره بالقواعد دوماً. حين يفهم النظام بالكامل، يمكن أن يسترخي ويُحدِث بعض التعديلات بنفسه.

3- وصف المنافع: «هل نظفت أسنانك؟»! هل تصرخين بهذه العبارة مرتين في اليوم؟ يجب ألا تكتفي بذلك. لِمَ لا تتحدثين عن منافع تنظيف الأسنان مع أولادك؟ «يجب أن تكون أسنانك نظيفة وصحية، لكنّ الأهم ألا تصبح في النهاية مثل أسنان جدك الذي لا يستطيع أن يأكل شيئاً ويخيف الجميع من حوله حين يضحك». لا أحد يحب أن ينصاع لأوامر الآخرين إلى أن يسمع المنافع التي يمكن أن يكسبها من ذلك. فهم المنافع بوضوح هو عامل أساسي لشرح كيفية تعديل بعض القواعد أحياناً، لكن يجب الامتناع عن تعديل قواعد أخرى، في المقابل، قبل اكتساب سنوات من الخبرة. عند بلوغ تلك المرحلة، يمكن قيادة السيارة بسرعة أعلى بقليل من الحد الأقصى أو تفويت أكل بعض الخضار من وقت إلى آخر.

4 - تحليل القواعد المنزلية: يمكن أن تقولي لابنك: «أنت تعلم أن هذا المنزل هو منزلك ويمكنك أن تقوم هنا بما تريده. لكن في العالم الحقيقي، أي في منزل صديقك أو في المدرسة أو أي مكان آخر خارج هذه الجدران، لا يمكنك أن تتصرف من دون ضوابط لأن الناس سيعتبرونك وقحاً». شرح المقاربة الشائكة التي تحكم القواعد المنزلية مقابل السلوكيات المتّبعة في كل مكان آخر، فضلاً عن تفسير معنى اللياقة الاجتماعية، يساهمان في إنشاء رابط وثيق مع المحيط عند تطبيق السلوكيات المناسبة في الأماكن العامة.

لا داعي أن يلجأ الأهل للكذب والنفاق. يمكن قول الحقيقة للأولاد، ما يعكس حقيقة الأهل بكل بساطة. إنها الحقيقة العشوائية والمتضاربة والمبهمة التي نواجهها كلنا.

ب. س

طفلك ليس نداً لك

علّميهم «لغة المال»

أنجيلا جاكسون

لا يُعتبر الأولاد مطلقاً أصغر من أن يبدأوا بالتفكير في مستقبلهم المالي. فلهذا السبب ابتُكر صندوق المحاسبة البلاستيكي مع أوراق مالية ومعدنية مزيفة.

غاية لعب مماثلة تعريف الأولاد إلى مفهوم المال في أبكر وقت ممكن. ولا تهدف خطوة مماثلة إلى مساعدة الولد على النجاح في المستقبل، بل تقبّل العمل المستمر لتأمين حاجاته وقوته. فلا يستطيع الولد النجاح في هذه العملية في المستقبل، إلا إذا فهم الهدف الحقيقي من المال وكيفية استخدامه.

من المؤسف أن كثيرين في مختلف دول العالم يواجهون صعوبة مع هذا المفهوم في سن البلوغ. ففي حالات عدة، يتحدّر هؤلاء من أسر لم تنعم بوفرة من المال. لذلك كان الأهل، الذين يناضلون أساساً للحصول على المزيد منه، يترددون في التحدث إلى أولادهم عنه، مهما بلغ سنهم. في المقابل، قد يشعر أهل آخرون أن من الأفضل للولد أن يبدأ ببناء علاقته بالمال بنفسه مع بلوغه السادسة عشرة أو الثامنة عشرة، حين يتعلم القيادة ويذهب للتبضع بمفرده. ولكن إذا كان المال محور العالم والأولاد جزءاً لا يتجزأ من دورة الحياة، فلا يُعتبرون مطلقاً أصغر من أن نعلّمهم دروساً مهمة عن المال تعود عليهم بالفائدة اليوم وفي المستقبل.

إنجازات ومهارات

أطلقت «برنامج اللغة العالمي»، الذي يهدف إلى تعليم أولاد الأسر الفقيرة أن إتقان لغة أخرى يشكّل أحد أهم إنجازاتهم في الحياة. فمن خلال هذه المهارة، يمكنهم جني مبالغ أكبر من المال، مقارنة بما كانوا سيحققونه إن لم يجيدوا لغة أخرى. وبما أن هذا البرنامج مخصص لأولاد الأسر الفقيرة في المدارس الرسمية في مدينة نيويورك، يُظهر أن هؤلاء الأولاد ما كانوا ليفكروا على الأرجح في مفهوم مستقبلهم المالي، فكم بالأحرى استثمار المال لتحسين مهاراتهم؟

لكننا نفرح حين نرى الحماسة في أعين أولادنا والشرارة الحقيقية التي أشعلناها في قلوبهم، خصوصاً عندما يلاحظون أنهم بدأوا «يتقنون» اللغة ويدركون ما يعني ذلك بالنسبة إلى مستقبلهم. فستفتح أمامهم هذه الخطوة باب الجامعات التي ما كانوا ليفكروا فيها بسبب غياب المنح، أو البرامج التدريبية التي ستوصلهم ذات يوم إلى مناصب تتيح لهم السفر ورؤية ما يخبئه لهم العالم خلف محيط حيهم الصغير.

يجب أن يدرك الأهل من مختلف شرائح المجتمع قدرة اللغات على تغيير عقول أولادهم وفتح أبواب أمامهم ما كانوا يعلمون بوجودها. لذلك على الأهل التوصل إلى طرق ليعلّموا أولادهم لغة ثانية، سواء من خلال المقرر الدراسي الرسمي أو حصص بعد المدرسة، ويثيروا اهتمامهم بهذا المجال. تحتاج بلدان كثيرة إلى موظفين يجيدون أكثر من لغة. على سبيل المثال، تُضطر شركات أميركية من مختلف المجالات إلى توظيف آلاف العمال الأجانب الذين يتقنون الإنكليزية أو نقل أعمالها إلى الخارج. ويمكن سدّ هذه الفجوة لو توافر لهذه الشركات أميركيون يتقنون أكثر من لغة. لكن هؤلاء قليلون في المجتمع الأميركي.

إذاً، يُعتبر إدراك الفوائد الكبيرة لتعلم لغة ثانية بالغ الأهمية بالنسبة إلى الأولاد، مهما كان وضع أسرهم المالي. كذلك من المنطقي أن يطوّر الولد باكراً في حياته علاقة سليمة مع المال، ويعي أن جني المزيد منه سيتيح له النجاح في المستقبل، بغض النظر عن شريحة المجتمع التي ينتمي إليها. لكن الأهم، بالنسبة إلى الولد، من التعرف إلى مفهوم المال في سن مبكرة يبقى تنمية رغبة قوية في إتقان لغة ثانية، ما يؤدي إلى تعمّق أكبر في ثقافات أخرى واكتساب فهم أوسع، بما أن الأولاد هم قادتنا في المستقبل. ولا شك في أن هذه الخطوة ستتيح لهم أيضاً جني المزيد من المال. إذاً، المال هو بالتأكيد محور العالم، إلا أن التعاطف والفهم العالميين يمنحان هذا المحور هدفاً أهم.

التدريب أثناء اللعب

السكريّات المخفيّة... ابحث عنها

كوليت هيموفيتز

يفقد السكر كل حلاوته عندما نتكلم عن علاقته بالوزن والصحة. السكر «محتال» لأنه يحمل الكثير من الأسماء ويختبئ عادةً أمام ناظرينا في ما يُدعى الأطعمة «الصحية» أو «القليلة السعرات الحرارية» (الدايت).

ما دمت تتناول الكثير من المأكولات الحلوة، فسيواجه جسمك صعوبة في حرق الدهون المتراكمة فيه للحصول على الطاقة. ولكن عندما تطلع على أسماء السكر الكثيرة المستعارة، تنجح في استبدال تلك الأطعمة التي تزيد وزنك بأخرى مغذية تساعدك على خسارة الوزن.

السكر نوعان

ثمة أنواع طبيعية من السكر، مثل تلك المتوافرة في الفاكهة والخضر، فضلاً عن الأطعمة الكاملة التي تحتوي على النشويات. أيضاً السكر المضاف، الذي لا يشكّل جزءاً من الطعام بحد ذاته. وقد يكون السكر المضاف طبيعياً، مثل العسل في الخردل، أو مصنّعاً، مثل عصير الذرة في المشروبات الغازية. ولكن سواء كانت السكريات طبيعية أو مصنّعة، ترفع كمية النشويات والسعرات الحرارية على حد سواء.

تحتوي معظم المأكولات المعلبة، حتى لو لم تكن حلوة المذاق، كمية كبيرة من السكر. فيضم أحد أنواع صلصة المارينارا، مثلاً، 11 غراماً من السكر في كل نصف كوب. صحيح أن الطماطم في هذه الصلصة تحتوي على السكر، إلا أن الكمية الأكبر منه مضافة.

كثير من السعرات الحرارية

تحتوي كل ملعقة صغيرة من سكّر المائدة على نحو 15 سعرة حرارية. قد لا يبدو هذا بالغ السوء. ولكن عندما تدرك أن المواطن الأميركي العادي يستهلك نحو 70 كيلوغراماً من السكر سنوياً، أي نحو 750 سعرة حرارية يومياً، يتبدّل الوضع. صحيح أن السكر يشكّل مصدر طاقة سريعاً، إلا أنه لا يحمل مواد مغذية أخرى تفيد الجسم.

لذلك لا تتردد في الابتعاد عن السكّر المضاف برمته، والحد من استهلاكك كل أنواع السكر الأخرى. فبهذه الطريقة تضبط وزنك وتحسن صحتك. ويُعتبر تفادي السكر من أسس الحميات القليلة النشويات مثل أتكنز.

أين يختبئ السكر المضاف؟

تحتوي معظم المنتجات في المتاجر على السكر المضاف. فعندما يقلل المصنعون من محتوى الدهون في المأكولات، يبحثون عن طرق أخرى للحفاظ على الطعم الجيد. لذلك يلجأون إلى السكر. إليك الوسيلة الفضلى كي تتنبه للسكر المضاف، بقراءة قائمة المواد الغذائية أو لائحة المكونات على العلبة.

فضلاً عن الأطعمة والمشروبات التي تشتهر بمحتواها الكبير من السكر، مثل المشروبات الغازية، الأطعمة المخبوزة، العصائر ومشروبات الفاكهة، الحلوى، السكاكر، وحبوب الفطور المحلاة، تعثر على السكّر المضاف المخبأ في صلصات السلطة، عصير التفاح، صلصات المشاوي، وحتى أطعمة الأطفال. نتيجة لذلك، تُعتبر هذه السكريات المضافة أحد العوامل الرئيسة المسؤولة عن تفشي السمنة، فضلاً عن مشاكل صحية أخرى، من تسوس الأسنان إلى الاضطرابات الأيضية.

بينما تتجول بين رفوف المأكولات في المتاجر، تنبه لكلمات مماثلة على العلب: شراب الأغاف، الشراب البني، عصير قصب السكر، محلٍّ من الذرة، شراب الذرة، عصير القصب المتبلور، سكر البلح، دكستروز، عصير القصب المبخّر، فركتوز، عصير الفاكهة المركّز، شراب الفاكهة، غالاكتوز، وغلوكوز.

التقط أنفاسك وتابع البحث عن الشراب الذهبي، شراب الذرة عالي الفركتوز (HFSC)، العسل، سكّر محوّل، ملت، لاكتوز، مالتوز، شراب الملت، عصير القيقب، دبس، سكر خام، شراب الأرز، سورغم، سكروز، مسحوق الخروب المحلى، دبس السكر، والسكر الأسمر. وقد تُفاجأ حين تعلم أن هذه ليست اللائحة الكاملة.

ماذا تتناول على الفطور؟

تخيّل نوع الفطور الذي يتناوله كثيرون كل صباح: 225 غراماً من عصير البرتقال (21 غراماً من السكر)، كوب من حبوب الفطور المقرمشة (21 غراماً) مع نصف كوب من الحليب الخالي من الدسم (6 غرامات)، وكوب قهوة مع 28 غراماً من الحليب الخالي من الدسم (1.5 غرام). مع فطور مماثل، تكون قد استهلكت نحو 50 غراماً من السكر. ولنقل أنك تناولت قبل الغداء وجبة خفيفة، مثل علبة (170 غراماً) من نوع جيد من اللبن القليل الدسم بنكهة الحامض. هذا مغرٍ! لكنك بذلك تكون قد تناولت 31 غراماً إضافية من السكّر.

ماذا عن الغداء؟

لنفترض أنك تناولت على الغداء كوباً من حساء الطماطم (10 غرامات من السكر) مع قليل من السلطة الخضراء المطيبة بملعقتين كبيرتين من صلصة الخردل والعسل المعلبة القليلة الدسم (5 غرامات) ونصف قنينة ماء محلى مدعّم بالفيتامينات (15 غراماً). ولكن مع تناول هذا الغداء «الخفيف»، تشعر بالتكاسل طيلة بعد الظهر، فتنقض على لوح من الغرانولا الذي يحتوي 19 غراماً من السكر.

لم يحِن بعد موعد العشاء. ومع أنك لم تتناول أي «حلوى»، فقد استهلكت 100 غرام من السكر. وإذا تناولت نحو 30 غراماً إضافية على العشاء (على افتراض أنك لم تأكل أي حلوى)، تكون قد استهلكت نحو 520 سعرة حرارية من السكر وحده في يوم واحد.

أفضل طريقة

لنعدّل هذه الوجبات كي نحصل على نسخ منها قليلة السكر (أو النشويات). على الفطور، تناول بيضتين مع ربع كوب من السبانخ المطهوة و28 غراماً من جبنة شيدار. وحتى لو أضفت ملعقة من الكريما إلى قهوتك، تكون قد تفاديت استهلاك أي غرام من السكر. أليس هذا مذهلاً؟ وبدل اللبن المحلى، تناول نصف كوب من الجبنة البيضاء مع ربع كوب من التوت الأزرق مقابل 6 (3+3) غرامات من السكر.

بالإضافة إلى ذلك، يشكّل طبق من السلطة مع الدجاج المقطع وصلصة الخل والزيت وكوب من مرق لحم البقر غداء يشعرك بالشبع مع غرام واحد من السكر. وبدل تناول الغرانولا بعد الظهر، ما رأيك في لوح طاقة قليل النشويات يحتوي على غرام واحد من السكر؟

تخلص من السكر

عندما تصبّ كل اهتمامك على تناول الأطعمة الكاملة، ستلاحظ أن الأطعمة التي تحتوي على سكّر مضاف لم تعد تستهويك. بدلاً من ذلك، ستشعر بالرضا من تناول الخضر، العنبيات وغيرها من الفاكهة، الجوزيات، والحبوب الكاملة، فضلاً عن مصادر متنوعة من البروتين وزيت الزيتون وغيره من الدهون الطبيعية الصحية، وستتمكن من ضبط شهيتك. وبما أنك تحد من استهلاكك السكر، فستنجح في حرق الدهون المتراكمة في جسمك للحصول على الطاقة. لذلك كن حريصاً على تناول الطعام الصحي.

الخبراء محوا طفرة جينية بنجاح

آن ترافتون

نجح فريق في معهد ماساتشوستس للتكنولوجيا في عكس اضطراب في الكبد لدى الفئران بتصحيح طفرة جينية.

نجح فريق من معهد ماساتشوستس للتكنولوجيا، باستخدام نظام تعديل جيني جديد يقوم على البروتينات البكتيرية، في شفاء فئران تعاني اضطراباً نادراً في الكبد سببه طفرة جينية واحدة.

تقدّم هذه الاكتشافات (نُشرت في عدد 30 مارس من مجلة Nature Biotechnology) الأدلة الأولى على أن تقنية تحرير الجينات هذه، التي تُعرف أيضاً بـCRISPR، تستطيع عكس أعراض مرض لدى حيوان حي. ولا شك في أن هذه التقنية، التي تقدّم طريقة سهلة للتخلص من الطفرات في الحمض النووي واستبدالها بتسلسل سليم، فرصة محتملة لمعالجة الكثير من الاضطرابات الجينية، وفق فريق البحث هذا.

يذكر دانيال أندرسون، بروفسور مساعد متخصص في الهندسة الكيماوية في معهد ماساتشوستس للتكنولوجيا وعضو في معهد كوش لأبحاث السرطان التكاملية وأحد أبرز معدي هذا البحث: «ما يثير الاهتمام في هذا الباحث واقع أننا نستطيع تصحيح جينة فيها خلل في حيوان حي بالغ».

يعتمد نظام CRISPR المطوَّر حديثاً على آلية خلوية تستخدمها البكتيريا للدفاع عن نفسها ضد العدوى الفيروسية. وقد نسخ الباحثون هذا النظام الخلوي وأعدوا آلية معقدة لتحرير الجينات تشمل إنزيماً يقطع الحمض النووي يُدعى Cas9. يرتبط هذا الإنزيم بطاق (strand) قصير من الحمض النووي الريبي الموجِّه يُبرمَج ليرتبط بتسلسل جينوم معين، محدداً للإنزيم المواضع التي يجب فيها قطع الحمض النووي.

في الوقت عينه، قدّم الباحثون طاقاً نموذجاً من الحمض النووي. فعندما تصلح الخلية الضرر الناجم عن إنزيم Cas9، تستعين بالطاق النموذجي، مدخلة مواد جينية جديدة إلى الجينوم. ويتوقع العلماء أن يساهم هذا النوع من تحرير الجينوم ذات يوم في معالجة أمراض مثل الناعور، مرض هنتنغتون، وغيرهما من الأمراض التي تعود إلى طفرات جينية واحدة.

طوّر العلماء أنواعاً أخرى من أنظمة التحرير الجيني بالاستناد إلى إنزيمات تقطع الحمض النووي وتُعرف أيضاً بـ نوكلياز. لكن هذه الآليات قد تكون مكلفة وصعبة التطبيق.

يوضح أندرسون، عضو في معهد الهندسة الطبية والعلوم في معهد ماساتشوستس للتكنولوجيا: «من السهل ضبط نظام CRISPR وتعديله». ويضيف أن من الممكن استخدام الأنظمة الأخرى «بالطريقة عينها كما نظام CRISPR. ولكن معها يصعب إعداد نوكلياز يستهدف الطفرة الجينية المرجوة».

تصحيح الأمراض

صمم الباحثون في هذه الدراسة ثلاثة طوق موجَّهة من الحمض النووي الريبي تستهدف تسلسلات حمض نووي مختلفة قرب الطفرة التي سببت فَرْط تيروزين الدم من النمط الأول في جينة تحمل شفرة إنزيم يُدعى FAH. لا يستطيع المرضى الذين يعانون هذا المرض (علماً أنه يصيب نحو 1 من كل 100 ألف) تفكيك حمض تيروزين الأميني. فيتراكم في الدم، وقد يؤدي إلى قصور الكبد. وتشمل علاجاته الراهنة اتباع حمية منخفض البروتين وتناول دواء NTCB الذي يعيق إنتاج هذا الحمض.

في التجارب التي أُجريت على فئران بالغة تحمل طفرة إنزيم FAH، أعطى الباحثون هذه الحيوانات طوق حمض نووي ريبي موجّه مع جينة Cas9 ونموذجاً للحمض النووي يحتوي على 199 نوكليوتيداً ويحمل التسلسل الصحيح لجينة FAH.

باستخدام هذه المقاربة، أُدرجت الجينة الصحيحة في واحدة من كل 250 خلية كبدية (الخلايا التي يتألف منها الكبد). وخلال الثلاثين يوماً التالية، بدأت تلك الخلايا السليمة بالتكاثر وحلت محل خلايا الكبد المريضة، حتى صارت تشكّل في النهاية ثلث مجموعة الخلايا الكبدية. وكان ذلك كافياً لشفاء المرض، ما أتاح للفئران البقاء على قيد الحياة بعد توقفها عن تناول دواء NCTB.

يذكر هاو ين، عالِم يتابع دراساته العليا في معهد كوش وأحد الباحثين البارزين المشاركين في تقرير Nature Biotechnology: «يمكننا إخضاع المريض للعلاج مرة واحدة وعكس حالته».

يشير تشارلز جيرسباش، بروفسور مساعد متخصص في الهندسة الطبية الحيوية في جامعة ديوك لم يشارك في فريق البحث هذا: «يُظهر هذا العمل أن من الممكن استخدام CRISPR بنجاح في حالة البالغين، فضلاً عن الاستعانة به لتحديد عدد من التحديات التي يجب حلها للمضي قدماً في تطوير العلاجات البشرية. يشير معدو هذا البحث خصوصاً إلى ضرورة تحسين فاعلية التحرير الجيني قبل التمكن من استعمالها في علاج معظم الأمراض. كذلك يجب تطوير أساليب استخدام هذا العلاج للتمكن من استعمالها في حالة البشر. رغم ذلك، يشكّل هذا العمل خطوة أولى مثيرة للاهتمام تعتمد على أدوات عصرية لتحرير الجينات، هدفها تصحيح الأمراض الجينية المدمرة التي لا يتوافر اليوم أي علاج لها».

لإيصال مركبات CRISPR، يعتمد الباحثون على تقنية تُعرَف بالحقن العالي الضغط وتعتمد على حقنة عالية القوة تفرغ محتواها بسرعة في الوريد. تنجح هذه المقاربة في إيصال المواد بفاعلية إلى خلايا الكبد. إلا أن أندرسون يعتقد أن من الممكن التوصل إلى أساليب إيصال أكثر فاعلية. لذلك يعمل مختبره اليوم على أساليب قد تكون أكثر أماناً وفاعلية، بما فيها الجسيمات النانوية المستهدفة.

طب

خالد عياش: هدفنا تقديم أفضل الخدمات الطبية وأحدثها

إدارة مستشفى «دار الشفاء» تحرص على البقاء في الصدارة

يتابع قسم الجراحة بمستشفى دار الشفاء مسيرته الناجحة التي استمرت نحو 50 سنة من الإصرار على تقديم كل ما هو حديث في مجال الجراحة بأنواعها كافة، وذلك بتجهيز القسم بأحدث التكنولوجيا المتطورة، مع توافر طاقم طبي من ذوي الكفاءة العالية، وجراحين لهم خبرة عالمية من داخل البلاد وخارجها، إضافة إلى طاقم تمريضي عالي الكفاءة ومدرب وفق أعلى المعايير، ما يمكن الأطباء من إجراء جراحات متقدمة بكفاءة.

أوضح د. خالد عياش، استشاري ورئيس قسم الجراحة بمستشفى «دار الشفاء» وحاصل على الزمالة البريطانية في الجراحة العامة، أن قسم الجراحة بمستشفى «دار الشفاء» يقدم خدمات جراحية على اختلاف أنواعها، مؤكداً حرص إدارة المستشفى على اعتلاء الصدارة بتقديم أحدث الخدمات الجراحية وأفضلها في البلاد.

وأضاف: «نوفر في المستشفى خدمات علاجية للبواسير، الشرخ، الناسور الشرجي بالليزر، الجراحة والدباسة الجراحية، إضافة إلى علاج أمراض الثدي، أمراض الغدة الدرقية واستئصال أورامها، علاج فتق السرة والفتق الإربي بالجراحة والمنظار، علاج أورام القولون والمستقيم بالمنظار، علاج الخصية المعلقة والقيلة المائية ومرض كرونز بجراحة المنظار والقولون التقرحي، إضافة إلى جراحات السمنة المختلفة كتكميم المعدة، حلقة المعدة وبالون المعدة.

جراحات السمنة

يجري قسم الجراحة بمستشفى دار الشفاء جراحات السمنة على اختلاف أنواعها، في هذا السياق قال د. ابراهيم العنزي، أخصائي الجراحة العامة وزميل كلية الجراحين الكنديين وحاصل على البورد الكندي في الجراحة ودبلوم عالٍ في جراحات السمنة والمناظير: «تم تجهيز قسم الجراحة العامة بأحدث التقنيات المتطورة في مجال جراحات السمنة، كجراحة التكميم، تصغير المعدة، تغيير المسار وحلقة (حزام) المعدة، وهي جراحة يفضلها معظم المرضى الذين يعانون سمنة مفرطة، لأنها تحد من كمية الطعام المتناول، وينصح بها الجراحون المرضى الذين يتعرضون لمخاطر صحية متزايدة. يمكن الحفاظ على نتيجة هذه الجراحة وفائدتها، شرط أن يتبع المريض حمية غذائية صارمة يحددها الطبيب. وهذه الجراحات هي العلاج الأمثل للنساء الساعيات إلى إنقاص الوزن والتمتع بحياة صحية افضل».

زراعة الكبد

يسعى قسم الجراحة إلى جمع أفضل الكوادر الطبية، لتقديم أفضل خدماته الجراحية للمرضى، يضم: د. عدنان صادق استشاري الجراحة العامة والمنظار، حاصل على البورد الكندي في الجراحة العامة والبورد الأميركي في جراحة وزراعة الكبد والكلى والبنكرياس. يتخصص د. صادق في الجراحات العامة والتنظيرية، وجراحة الكبد التي تشمل الكبد والبنكرياس والمرارة الصفراوية والأمراض الحميدة والخبيثة، إضافة إلى جراحات السمنة وجراحة وصلات الأوعية الدموية لمرضى غسيل الكلى.

خلال مسيرته المهنية كان د. صادق أول طبيب في الكويت يجري جراحة زرع للكلى والبنكرياس ويستأصل الكلية عبر المنظار، وأول من نفذ استئصال كلية المانح بالمنظار في دول عربية عدة.

جراحات القولون

يتمتع د. عبد الله الحداد، استشاري الجراحة العامة وجراحة القولون والمستقيم بمستشفى «دار الشفاء»، بشهرة واسعة في مجال جراحات القولون والمستقيم، جراحات الثقب الواحد والمناظير، حاصل على البورد والزمالة الأميركية والكندية في الجراحة العامة، والبورد الأميركي بجراحة القولون والمستقيم، إضافة إلى البورد الأميركي للعناية المركزة الجراحية.

البواسير

يتخصص د. عبد الله الحداد في حالات التهابات القولون، القولون التقرحي، غسيل القولون وجراحات سقوط المستقيم، إضافة إلى مناظير المعدة والقولون، وجراحات البواسير والنواسير المعقدة، وغيرها من الجراحات العامة.

يضم فريق العمل بقسم الجراحة أيضاً: د. حسام عبد الرازق، استشاري الجراحة العامة والمناظير، بروفسور في كلية الطب - جامعة القاهرة، حاصل على دبلوم جراحة المناظير من الهند، ويحظى بخبرة تمتد أعواماً طويلة في مجال الجراحات العامة وجراحات المنظار، كالمرارة، الزائدة، الفتق الإربي والفتق الجراحي والسري، علاج ومتابعة أمراض الثدي وأورامها، إضافة إلى علاج وجراحات الشرخ والبواسير والنواسير.

جراحة الثدي

د. يوسف عكاش، أخصائي الجراحة العامة والمناظير والحاصل على البورد الفرنسي في الجراحة العامة من جامعة سان أنطوان بفرنسا، أحدث المنضمين إلى قسم الجراحة بمستشفى «دار الشفاء» الذي يعد إضافة قوية للطاقم الطبي المتكامل بالقسم.

يجري د. عكاش جراحات المنظار بكفاءة عالية، لحصوله على دبلوم جراحة المناظير المتقدمة بباريس، كجراحات الأورام، والمناظير المتقدمة في الكبد والبنكرياس والطحال، جراحة المرارة والقنوات المرارية، فتق العانة، العقد اللمفاوية والالتصاقات، أكياس المبيض والرحم، جراحات الغدد الدرقية والكظرية وجراحة الثدي.

يذكر أن الدكتور عكاش حاصل على دبلوم في جراحة الكبد وزراعته في جامعات باريس لدى بروفسور هنري بيسمث، وعلى تخصص في جراحة السمنة. عمل سابقاً في مستشفى سعد التخصصي كاستشاري أول ورئيس قسم الجراحة العامة.

عدنان صادق

ابراهيم العنزي

خالد عياش

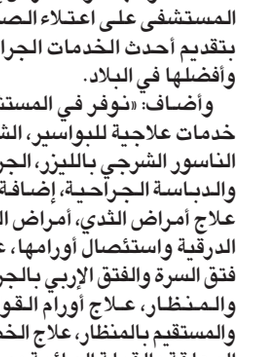
يوسف عكاش

حسام عبد الرازق

عبد الله الحداد

ما مفتاح الثورة المقبلة في مجال الطاقة؟

اكتشف باحثون في الولايات المتحدة طريقة جديدة أكثر فاعلية لتحويل العناصر الأساسية في الغاز الطبيعي إلى سوائل يمكن إعادة تكريرها، لتتحول إلى سلع شائعة على شكل مواد كيماوية أو وقود. هذه الخطة تفتح المجال أمام استبدال النفط بفائض من الغاز الطبيعي، تزامناً مع تخفيض انبعاثات الغاز وتقليص اتكال المجتمع على البترول.

خلال السنوات القليلة الماضية، شهدت الولايات المتحدة وبلدان أخرى ثورة في مجال الطاقة مع ظهور تقنيات حفر جديدة، وقد سمحت عملية «التصديع الهيدروليكي» باستعادة كميات من الغاز الطبيعي.

اليوم، يتم حرق معظم كميات ذلك الغاز لتدفئة المنازل أو تشغيل التوربينات التي تولد الكهرباء. لكن لطالما كانت هذه التكنولوجيا متوافرة في الشركات الكيماوية لتحويل الهيدروكربونات الأولية الموجودة في الغاز الطبيعي (ميثان، إيثان، بروبان) إلى مواد كحولية، وهي مواد أولية سائلة لتصنيع البلاستيك والوقود وسلع أخرى تصب في الخانة نفسها.

لم تصبح هذه التكنولوجيا شائعة الاستعمال على نطاق واسع لأنها تتطلب مصانع كيماوية متطورة ومكلفة، ويجب أن تعمل على حرارة تفوق 800 درجة مئوية لتنفذ عملية التحول المطلوبة. لطالما كانت عملية تحويل البترول إلى تلك السلع أقل كلفة، لذا أصبحنا نتكل بشدة على النفط.

محفزات معدنية

منذ عقدين بدأ روي بيريانا، عالم كيمياء في معهد «سكريبز» للأبحاث في جوبيتر، فلوريدا، يبحث عن محفزات معدنية يمكن أن تحول الغاز الطبيعي إلى مواد كحولية على حرارة أقل مستوى. أدرك أنه يحتاج إلى إيجاد مواد تنجح في تفكيك روابط الكربون والهيدروجين التي تشكّل أساس الميثان والإيثان والبروبان والهيدروكربونات القصيرة المعروفة بـ «الألكانات»، قبل إضافة ذرات الأكسجين الكفيلة بتحويل «الألكانات» إلى مواد كحولية. لكن المحفزات التي اكتشفها (بما في ذلك البلاتين والروديوم والإيريديوم) نادرة ومكلفة ولم يتم تسويق التقنية مطلقاً.

يقول بيريانا إنه لم يدرك، في تلك الفترة، أن المعادن، كي تصبح محفزات فاعلة، يجب أن تقوم بمهمة أخرى إلى جانب تحويل روابط كربون-هيدروجين إلى روابط كربون-أكسجين، لأن هذه المحفزات تكون محاطة بجزيئات مذيبة داخل المفاعل. لذا قبل أن يتمكن المعدن من تفكيك روابط «الألكانات»، يجب أن يدفع «الألكان» جزيئة مذيبة ويضعها جانباً.

تبين أن المعادن المكلفة التي كان بيريانا يستعملها ليست فاعلة جداً في ذلك الجزء من العملية: تتطلب العملية طاقة إضافية لدفع الجزيئات المذيبة من وسطها. أدرك فريق بيريانا أن البنية الإلكترونية المختلفة في المعادن «الأساسية» الأكثر وفرة، تعني أنها لا تحتاج إلى دفع هذا الثمن على مستوى الطاقة، بالتالي قد تتمكن من تنفيذ التحول من روابط كربون-هيدروجين إلى روابط كربون-أكسجين بفاعلية أكبر.

تمّت العملية بشكل أفضل مما توقع بيريانا. حين قام هو وزملاؤه في معهد «سكريبز» وجامعة «بريغهام يونغ» بتجربة تشمل حصول تفاعل بين الميثان والثاليوم (فئة أساسية من المعادن)، دفعت «الألكانات» الجزيئات المذيبة جانباً بوتيرة أسرع مما حصل حين شمل التفاعل عنصر الإيريديوم، ما أدى إلى تراجع مجموع الطاقة المطلوبة بنسبة الثلث كما ذكر تقرير على موقع مجلة «العلوم».

ابتكار متطوّر

مهّد ذلك النجاح لمنافع إضافية. يحصل التفاعل على حرارة 180 درجة مئوية وينطبق هذا الشرط على جميع «الألكانات» أيضاً، عكس تكنولوجيا تحويل الغاز الطبيعي التقليدية التي تعمل مع نوع واحد من «الألكانات» في كل مرة. هذا الأمر قد يسهّل عملية بناء مصانع كيماوية لتحويل الغاز الطبيعي إلى سوائل عبر استعمال المقاربة الجديدة (ما يجعلها أقل كلفة على الأرجح).

يقول روبرت كرابتري، عالم كيمياء في جامعة يال: «إنه ابتكار متطور جداً ويفتح المجال أمام تحديث الغاز الطبيعي وتحويله إلى مواد كيماوية مفيدة، بفضل عناصر بسيطة ووسط ظروف معتدلة». لكن يلفت بيريانا إلى أن تلك الطريقة لم تتضح بالكامل بعد. حتى الآن، تنشط العملية الكيماوية بشكل تدريجي.

كي تصبح تكنولوجيا صناعية ناجحة، يجب أن يتوصل الباحثون إلى الظروف المناسبة كي تنشط باستمرار. إذا حصل ذلك، قد تصبح عملية استخراج المواد الكيماوية والوقود من الغاز الطبيعي أقلّ كلفة من استخراجها من البترول في أحد الأيام. سيكون هذا الإنجاز ثورة حقيقية في عالم الطاقة طبعاً!

بطارية «تتنفس» تشغّل جيل السيارات الكهربائية المقبل

دالاس - تضاعف بيع السيارات الكهربائية تقريباً خلال 2013. إلا أن معظمها يعجز عن اجتياز أكثر من 160 كيلومتراً من دون الحاجة إلى شحن.

يسعى الباحثون اليوم إلى بلوغ مسافة 500 كيلومتر أو أكثر، وأعلنوا أخيراً عن تقدّم جديد أحرزوه بتطويرهم بطارية «تتنفس» قد تحل ذات يوم محل تقنية الليثيوم-إيون المستعملة في السيارات الكهربائية. قدّم هؤلاء الباحثون عملهم في الاجتماع الوطني للجمعية الأميركية للكيمياء (الجمعية العلمية الكبرى في العالم) ومعرضها الـ 247.

خلال الاجتماع والمعرض قدم الباحثون أكثر من 10 آلاف تقرير عن اكتشافاتهم العلمية الأخيرة. وعُرضت هذه التقارير في مركز دالاس للمؤتمرات والفنادق المحيطة به.

يذكر نابوبوكي إيمانيشي الحاصل على شهادة دكتوراه: «تُعتبر بطاريات الليثيوم-الهواء خفيفة الوزن وتقدّم كمية كبيرة من الطاقة الكهربائية. لذلك يتوقع كثيرون أن تُستخدم ذات يوم في السيارات الكهربائية».

يكمن وجه الاختلاف الرئيس بين بطاريات الليثيوم-إيون والليثيوم-الهواء في أن هذه الأخيرة تستبدل المهبط (مكون رئيس في البطارية يساهم في تدفق التيار الكهربائي) بالهواء. نتيجة لذلك، تصبح بطاريات المعدن-الهواء القابلة لإعادة الشحن أخف وزناً مع قدرة أكبر على تخزين الطاقة، مقارنة بنظيراتها التجارية.

صحيح أن بطاريات الليثيوم-الهواء تُعتبر تكنولوجيا مثيرة للاهتمام، لكنها ما زالت تعاني شوائب كثيرة تحتاج إلى إصلاح. لذلك يعمل الباحثون اليوم على قدم وساق لإتقان هذه التقنية وإعداد بطاريات ممتازة قبل استعمالها في السيارات الكهربائية.

الالكتروليتات

من المكونات الرئيسة التي يعمل عليها الباحثون الإلكتروليتات في هذه البطاريات، وهي مواد تنقل الكهرباء بين الأقطاب. تتوافر اليوم أربعة تصاميم لهذه الإلكتروليتات، ويقوم أحدها على الماء. تكمن ميزة هذا التصميم «المائي»، مقارنة بالثلاثة الأخرى، في أنه يحمي الليثيوم من التفاعل مع الغازات في الجو ويسمح بتفاعل سريع في القطب الهوائي. لكن السلبي في هذا النموذج أن الماء الذي يحتك مباشرة بالليثيوم قد يلحق الضرر به.

لاحظ فريق إيمانيشي في جامعة «مي» في اليابان إمكانات النموذج المائي من بطارية الليثيوم-الهواء، فأجروا عليه الأبحاث. وشملت المقاربات التي اعتمدوها إضافة مادة حافظة إلى معدن الليثيوم. لكن هذه الخطوة حدّت من قوة البطارية. لذلك اعتمدوا مقاربة طبقية، واضعين إلكتروليت من البوليمر يتمتع بقدرة موصلية عالية وإلكتروليت صلب بين قطب الليثيوم والمحلول المائي. فحصلوا نتيجة لذلك على وحدة تستطيع تخزين ضعف كمية الطاقة (تُقاس بالواط ساعة/ للكيلوغرام الواحد)، مقارنة ببطارية الليثيوم-إيون.

يذكر إيمانيشي: «تفوق كثافة الطاقة العملية في نظامنا 300 واط ساعة/ كيلوغرام، في حين أن كثافة الطاقة في بطارية الليثيوم-إيون التجارية أدنى بكثير ولا تتخطى 150 واطاً ساعة/ للكيلوغرام».

تبدو هذه البطارية واعدةً. فهي تتحلى بموصلية عالية مثل بطاريات الليثيوم-إيون وقدرة على الإفراغ وإعادة الشحن نحو مئة مرة. وبالإضافة إلى تشغيل السيارات الكهربائية، من الممكن استعمال بطاريات الليثيوم-الهواء هذه ذات يوم في المنزل، نظراً إلى كلفتها المتدنية. لكن القدرة الناتجة تبقى العقبة الأكبر. إلا أن إيمانيشي يؤكد أن فريقه سيتابع العمل لإتقان هذه المقاربة، فضلاً عن البحث في خيارات أخرى، إلى أن تصبح بطاريات الليثيوم-الهواء حقيقة تجارية.

زراعة أحرّ فلفل على الإطلاق!

يزرع البعض الفلفل لإيجاد موضوع يتباهى به. إلا أن إيد كوري يريد إنقاذ حياة الناس.

أظهرت الأبحاث أن مادة الكابسايسين التي تنتج الحرارة في الفلفل تقضي على بعض أنواع السرطان. يريد كوري أن يكتشف المنافع الأخرى التي تقدمها.

يقول هذا المزارع والمصرفي السابق من روك هيل في كارولاينا الجنوبية: «توفي جميع الرجال في عائلتي في سن مبكرة بسبب السرطان وأمراض القلب». لإنتاج الكابسايسين الطبي، خلط كوري فلفل «ناغا» الباكستاني مع فلفل «هابانيرو» الذي ينمو على بركان في منطقة الكاريبي.

في الخريف الماضي، أطلقت موسوعة «غينيس» على ابتكاره تسمية «حصادة كارولاينا»، وهو أحرّ فلفل في العالم، بعدما سجّل أكثر من 2.2 مليون وحدة حرارية على مقياس «سكوفيل» (ما يعني أنه حارّ أكثر بـ300 مرة من فلفل «جالابينو»). يقول كوري: «لقد طوّرتُ قدرة لتحمّل مذاق هذا الفلفل لكن ما زال أكله مؤلماً حتى الآن. تناول الفلفل الحار يطلق الأندورفين، لكن لا بد من تجاوز مرحلة الألم أولاً».

سال فاغليكا

شاكيرا مهددة بالطرد من إسبانيا

بينما أمضت المغنية شاكيرا أوقاتاً ممتعة أثناء مشاركتها في برنامج "ذا فويس" بنسخته العالمية، والتقطت صوراً مع النجم آشر، فوجئت بمطالبة بعض الإسبان بمنعها دخولَ إسبانيا بسبب أدائها أغنية باللغة الكاتالونية، معتبرين أن ما أقدمت عليه النجمة العالمية يدعو إلى الانقسام بين الشعب الإسباني.

واستمراراً لمسلسل المفاجآت، ظهرت تقارير إعلامية تتحدث عن غيرة صديقها لاعب كرة القدم جيرارد بيكيه بسبب تقربها الدائم من زميلها المغني آشر أثناء مشاركتها في برنامج "ذا فويس".

وكانت الجماهير الإسبانية الغاضبة وصفت شاكيرا بـ"الخائنة" و"المقرفة"، مطالبين سلطات بلادهم بالتحرك سريعاً وطردها، علماً أن المغنية الكولومبية تعيش في مدينة برشلونة الكتالونية برفقة صديقها بيكيه وابنهما "ميلان" منذ مدة.

شاكيرا وزميلها آشر

الأديب الكولومبي ماركيز... يتعافى

أدخل الكاتب الكولومبي، الحائز جائزة نوبل للآداب عام 1982 غابرييل غارسيا ماركيز (87 عاماً) إلى المستشفى في مكسيكو "لإصابته بالتهاب رئوي"، إلا أن وضعه بات يتحسن على ما أفادت مصادر طبية وعائلية.

وجاء في بيان صادر عن وزارة الصحة المكسيكية أن "غابرييل غارسيا ماركيز أدخل إلى مستشفى سالفادور زوبيران بسبب التهاب في الرئة والمسالك البولية"، مضيفاً أن المريض "تجاوب مع العلاج وسيخرج من المستشفى بعد انتهاء علاجه".

وقال نجل الكاتب الكولومبي غونزالو غارسيا بارتشا، عند مدخل المستشفى الواقع جنوب العاصمة المكسيكية: "انه بوعيه الكامل (...) وهو في وضع جيد. أصيب بالتهاب صغير قبل أيام، وفضلنا نقله إلى المستشفى لأنه مسنّ".

وأضاف: "هو غير مصاب بالتهاب رئوي حاد، بل بالتهاب في الشعب، وهو يخضع للعلاج والأمور تتطور بشكل جيد جدا"، مبيناً أنه "قد يتمكن من الخروج الاثنين أو الثلاثاء".

وقد شوهد غارسيا ماركيز للمرة الأخيرة في العلن في 6 مارس عند مدخل منزله في جنوب مكسيكو، حيث يقيم منذ اكثر من 30 عاما لاستقبال الصحافيين الذين أتوا لزيارته بمناسبة عيد ميلاده.

وقد بدا صاحب كتاب "مئة عام من العزلة" (1967) باسماً، وهو يتلقى الهدايا ويسمح بالتقاط صور له أمام وسائل الإعلام. وقد حدّ في السنوات الأخيرة من ظهوره وتصريحاته بسبب وضعه الصحي الضعيف. وقد صدر آخر كتاب له "ذكريات مومساتي الحزينات" عام 2004.

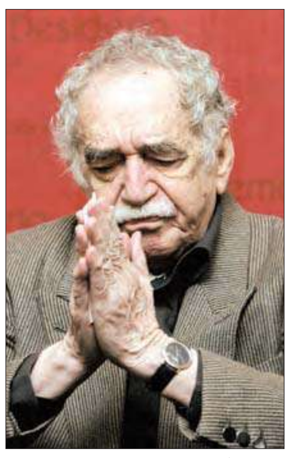

غابرييل غارسيا ماركيز

العثور على فيلم بريطاني نادر في هولندا

عُثر على شريط سينمائي نادر تم تصويره عام 1923 ضمن محتويات سينما صغيرة في هولندا.

أكد متحف الأفلام في أمستردام "آي" أمس الأول العثور على فيلم بريطاني صامت مفقود من بطولة الممثلة بيتي بلفور، يعد من الروائع الفنية في هولندا، وذلك عندما كانت تتم فهرسة أرشيف المتحف.

وكان فيلم "لاف، لايف، آند لافتر" (الحب والحياة والضحك) الذي تم انتاجه عام 1923، وهو من اخراج جورج بيرسون، مدرجا على قائمة معهد السينما البريطاني لأكثر الأفلام المطلوب البحث عنها.

وقال بريوني ديكسن أمين مكتبة الأفلام الصامتة في ارشيف معهد السينما البريطاني إن "النقاد المعاصرين والجمهور يعتبرون هذا الفيلم واحدا من روائع السينما البريطانية، وسوف يكون من المثير معرفة ما إذا كانوا على حق"، معربا عن أمله أن "نتمكن من الحصول على بعض المواد من زملائنا في متحف (آي) قريبا حتى يتسنى للجمهور البريطاني رؤية هذا الاكتشاف المثير".

وجرى تخزين الفيلم في سينما صغيرة في هولندا لأكثر من ثمانية عقود، حيث نقله إلى متحف الفيلم الهولندي صحافي في عام 2012 عندما كان يتم تطوير دار العرض.

(أمستردام- د ب أ)

شايلين ودلي خطفت الأضواء من نجوم «متباين»

سحبت النجمة شايلين ودلي البساط من تحت أقدام الممثلين المشاركين معها في الترويج للفيلم السينمائي الجديد "متباين"، وتنوعت إطلالات النجمة الشابة عبر مواقع مختلفة في دول متفرقة ضمن حملة الترويج للفيلم الجديد، وتميزت إطلالاتها بالأناقة والجاذبية.

وفي المحطة الأحدث في مدريد- إسبانيا، ارتدت فستاناً أحمر اللون، بينما ارتدت في المرات السابقة فساتين باللونين الأزرق والأبيض.

يذكر أن شايلين ودلي من مواليد "سيمي فالي" عام 1991. وعند بلوغها سن الـ15 انفصل والداها، والتحقت بمدرسة "سيمي فالي" الثانوية، وبدأت أعمالها الفنية بمسلسل (Replacing Dad) عام 1999، وظلت تلعب العديد من الأدوار المتميزة في المسلسلات حتى خاضت أول تجربة سينمائية عام 2007 عبر فيلم (Moola).

(إسبانيا- EPA)

النجمة شايلين ودلي متوسطة نيل برغر وثيو جيمس

«رولينغ ستونز» تحدد مواعيد جديدة لحفلاتها في أستراليا

أعلنت فرقة "رولينغ ستونز" الشهيرة، المواعيد الجديدة لحفلاتها في أستراليا، بعدما اضطرت إلى إرجاء حفلات سابقة إثر وفاة حبيبة أحد أفرادها، ميك جاغر، الشهر الماضي.

وقالت الشركة المنظمة لحفلات الفرقة في أستراليا، إن الحفلات ستكون بين 25 أكتوبر و22 نوفمبر 2014، داعية حاملي التذاكر السابقة إلى الاحتفاظ بها حتى إصدار حفلات بالمواعيد الجديدة، مشيرة إلى أن كل من لا تناسبهم مواعيد الحفلات الجديدة سيحصلون بالتأكيد على تعويض مالي.

وكانت الفرقة وصلت إلى أستراليا في مارس الماضي لإحياء 6 حفلات، لكنها اضطرت إلى المغادرة بعد 3 أيام فقط إثر انتحار حبيبة جاغر مصممة الأزياء، لورين سكوت.

(أستراليا- يو بي آي)

رولينغ ستونز

زوج ماريا كاري: زوجتي لم تسمع عن حبيبتي كارديشيان

ذكرت تقارير إخبارية، نقلاً عن الممثل الأميركي نيك كانون، قوله إن زوجته المغنية ماريا كاري لم تسمع من قبل عن حبيبته السابقة كيم كارديشيان.

ونقلت التقارير عن كانون (33 عاما) أن كاري (45 عاما) "لا تعلم من هي كيم كارديشيان من الأساس، فهي لا تشغل بالها بذلك"، مضيفاً أنه مر قبل زواجه من ماريا بقصص غرامية كثيرة جداً مع ممثلات ومغنيات وعارضات أزياء، لدرجة أنه لا يمكنه تذكرها كلها.

وقال كانون، الذي تزوج من كاري عام 2008: "على سبيل المثال لا الحصر إن من بين حبيباته السابقات المغنية الأميركية نيكول شيرزينغر والممثلة كريستينا ميلان، وعارضة الأزياء سيليتا إيبانكس".

(لندن- د ب أ)

كانون وكيم أيام الوفاق

ماريا كاري وزوجها

خبريات

أزمة قلبية تنهي حياة الكاتبة ريغين دوفورغ

توفيت الكاتبة والناشرة الفرنسية ريغين دوفورغ عن 78 عاماً، جراء أزمة قلبية، على ما أفاد نجلها فرانك سبينغلر.

وكانت دوفورغ أثارت جدلاً وواجهت مشاكل مع القضاء تتعلق بالملكية الفكرية قبل أن تعرف النجاح مع عمل "الدراجة الزرقاء" الذي حول إلى فيلم سينمائي، حيث بيعت اكثر من 10 ملايين نسخة من هذه السلسلة التي تضم عشر روايات، والتي بدأت عام 1983 مع "101 جادة هنري مارتن" وانتهت عام 2007 مع "إيه كان فيان لا فان دو فوياج".

ولدت ريغين دوفورغ في أغسطس 1935 في مونموريون، وقد وضعت نحو 40 كتابا، من بينها عدة نصوص جريئة، وكانت من دعاة أن تعيش النساء بحرية أكثر.

(باريس- أ ف ب)

ديفيد ليترمان يتوقف عن تقديم «ليت شو»

أعلن ديفيد ليترمان أمس الأول أنه سيتوقف العام المقبل عن تقديم برنامج المنوعات المسائي "ليت شو" الذي ظل يقدمه منذ 22 عاما.

وجاء إعلان ليترمان، وهو محاور وكوميديان، عن ذلك خلال تسجيل لقطات من برنامجه الذي يعرض على محطة "سي بي إس" الأميركية.

وقال ليترمان (66 عاما) إن آخر ظهور له كمقدم للبرنامج ربما يكون في 2015.

ويعد ليترمان أقدم من قدموا البرامج المسائية في تاريخ التلفزيون الأميركي، حيث قدم برنامج "ليت نايت مع ديفيد ليترمان" مدة 11 عاما قبل أن يتولى وظيفته الحالية. وجاءت الأنباء المفاجأة عن خطط توقف ليترمان عن تقديم برنامجه بعد أسابيع من تولي الكوميديان جيمي فالون (39 عاما) تقديم برنامج "تونايت شو" الذي يعرض منذ فترة طويلة على قناة "إن بي سي".

(لوس أنجلس - د ب أ)

كريس براون في عهدة السلطات الفدرالية

وضع المغني الأميركي، كريس براون، في عهدة السلطات الفدرالية، التي ستعمد إلى نقله من سجنه في لوس أنجلس إلى العاصمة واشنطن، حيث يحاكم في قضية اعتداء بالضرب.

وأفادت شبكة "إن بي سي" الأميركية، بأن براون، أودع في عهدة أقدم جهاز فدرالي بأميركا هو "U.S. MARSHALS"، قبل أن يتم نقله في وقت لاحق إلى واشنطن، حيث يحاكم بتهمة الاعتداء بالضرب على شاب عشريني في أكتوبر الماضي.

يشار إلى أن براون مسجون في لوس أنجلس، منذ تم طرده من مركز كان يخضع فيه لإعادة التأهيل إثر إخلاله بالقوانين المتبعة فيه.

ويذكر أن محامي براون، كان يسعى إلى الحيلولة دون وضع موكله في عهدة السلطات الفدرالية، معتبراً أن هذا الأمر سيحرمه فرصة التحضير بشكل مناسب لمحاكمته.

(لوس أنجلس- يو بي آي)

تسالي

كلمة السر: من 10 أحرف وهي اسم ممثل أميركي شهير من مواليد عام 1946.

د	ل	ب	ة	ي	ه	ا	ف	ر
ر	و	ذ	ب	ل	ط	ر	ش	ت
ة	ر	و	د	س	ا	س	ك	ت
ل	ا	ي	خ	ن	ن	ت	ف	ي
ن	ا	ج	ر	ه	م	ط	ف	ن
ي	و	ل	و	ل	ق	ت	ع	م
ف	ل	م	ا	م	ن	ي	س	ج
ة	ر	ض	ح	م	ب	غ	ا	ر
ز	ن	م	ف	ي	ر	ع	ت	و

راغب
شرط
حضرة
نفط
معتقل
بلد
تكساس
دورة
مهرجان
بذور
فتن
سينما
ملف
خيال
تعريف
رفاهية
لو
من

كلمات متقاطعة

10	9	8	7	6	5	4	3	2	1	
										1
		■								2
			■	■	■					3
					■					4
■	■									5
■				■		■	■	■		6
						■				7
		■								8
	■									9
					■					10

أفقياً:

1 - مقدمة البرنامج الكوميدي «طارق وهيونه».
2 - داخل الفم (م) – متشابهان.
3 - صار على الحياد (م) – شهر هجري.
4 - جزيرة إيطالية – أكواب زجاجية.
5 - فنانة لبنانية جمعت بين الغناء والتمثيل (م).
6 - ماء مطر منهمر.
7 - استفسر (م) – متقين مستقيمين.
8 - شبه جزيرة بآسيا تشتهر بالمطاط (م) – أداة جزم.
9 - (.. همام) مسلسل ليحيى الفخراني.
10 - يتمسك – خروج من السجن.

عمودياً:

1 - فنانة كويتية شاركت في مسلسل «ساهر الليل».
2 - السوستة (م) – يحيا (مبعثرة).
3 - صادقنا (م) – الذي يسخر من الناس.
4 - الجمع من «السحر» – جال (م).
5 - للنفي – تجدها في (المصائب).
6 - أبطل الحركة – هجم – أكثر علواً (م).
7 - نصف (عابر) – الفوارس (مبعثرة).
8 - تجدها في (حارسين) – إحسان.
9 - أحضر – (ال..) الوقت من مغرب الشمس إلى طلوعها.
10 - تجتهد (م) – نخلط.

sudoku

			5	6				
	1	2			9	4		
		3			8			
3	7							4
	9						1	
8					7		9	5
			2			7		
		6	9			2	5	
				7	5			

تحتوي هذه الشبكة على 9 مربعات كبيرة (3×3)، كل مربع منها مقسم الى 9 مربعات صغيرة. هدف هذه اللعبة ملء المربعات الصغيرة بالأرقام اللازمة من 1 الى 9، شرط عدم تكرار الرقم أكثر من مرة واحدة في كل مربع كبير وفي كل خط أفقي وعمودي.

الحلول

كلمة السر
تومي لي جونز

كلمات متقاطعة

10	9	8	7	6	5	4	3	2	1	
ي	ب	ي	ع	ش	ل	ا	ا	ي	هـ	1
ل	ل	■	ا	ل	ا	س	ن	ا	ن	2
ب	ج	ر	■	■	■	ح	ا	ي	د	3
ت	ا	س	ا	ك	■	ا	ب	ل	ا	4
■	■	ن	و	ر	ا	ر	ح	ا	ل	5
■	ل	ي	س	■	ب	■	■	■	ب	6
ن	ي	ح	ل	ا	ص	■	س	ا	ل	7
م	ل	■	ا	ل	م	ل	ا	ي	و	8
ز	■	ب	ر	ع	ل	ا	خ	ي	ش	9
ج	ا	ر	ف	ا	■	ص	ر	ح	ي	10

sudoku

9	8	7	5	6	4	1	3	2
5	1	2	7	3	9	4	8	6
4	6	3	1	2	8	5	7	9
3	7	5	6	9	1	8	2	4
6	9	4	8	5	2	3	1	7
8	2	1	3	4	7	6	9	5
1	5	9	2	8	6	7	4	3
7	4	6	9	1	3	2	5	8
2	3	8	4	7	5	9	6	1

قوات الأسد تستعد لاقتحام المليحة وتقصف جوبر بالغاز

● مواجهات مشتعلة في اللاذقية محورها «النقطة 45» ● «أصدقاء سورية» تحذر من الانتخابات الرئاسية

بعد أسبوع من تأكيد دمشق أن لديها دليلاً يكشف عن مخطط لدى كتائب الجيش الحر لشن هجوم كيماوي على حي جوبر في دمشق، اتهمت المعارضة قوات الرئيس بشار الأسد باستخدام الغاز السام مجدداً في المنطقة ذاتها، بالتزامن مع قصف عنيف لبلدات وقرى الغوطة الشرقية المحاصرة بشكل تام منذ أكثر من خمسة أشهر.

سوريون يحملون مصاباً قتل في غارة للقوات الحكومية على حي الشعار في حلب (أمس)

وسط استمرار عمليات الكر والفر في ريف اللاذقية حيث شن مقاتلو المعارضة قبل أسبوعين هجوماً واسع النطاق، صعّدت القوات النظامية السورية عملياتها في الغوطة الشرقية وسط اتهامات من المعارضة باستخدام الغاز السام في حي جوبر بالعاصمة دمشق.

وأفاد المرصد السوري لحقوق الانسان أمس بأن قوات الرئيس بشار الأسد قصفت بعنف بلدة المليحة المحاصرة وشنت غارات مكثفة أسفرت عن مقتل 22 مقاتلا معارضاً، مرجحاً أن يكون هذا التصعيد «يهدف الى اقتحام البلدة».

يشار إلى ان المليحة جزء من بلدات وقرى الغوطة الشرقية المحاصرة بشكل تام منذ اكثر من خمسة أشهر. وهي قريبة من بلدة جرمانا المحسوبة على النظام والتي تعرضت أمس الأول لسقوط قذائف أطلقتها كتائب مقاتلة مما تسبب في مقتل ثلاثة اطفال في حي الدخانية، بحسب المرصد.

وقال ناشط في الغوطة يقدم نفسه باسم أبو صقر مأمون، لوكالة فرانس برس عبر الانترنت، إن «هناك محاولات لقوات الأسد لاقتحام البلدة بدأت منذ يومين والجيش الحر يتصدى لها»، مبيناً أن «الجيش النظامي مدعوم من دبابات وعربات شيلكا وطيران ميغ، ومن جيش الدفاع الوطني وميليشيات عراقية مثل لواء أسد الله الغالب»، ومشيراً الى ان القصف العنيف دفع العديد من سكان المدينة الى النزوح الى اماكن مجاورة، والى ان المعارك عنيفة في محيط البلدة.

حملة وغاز

وبدأت قوات النظام في مارس 2013 حملة على الغوطة الشرقية، وتمكنت في أكتوبر من تشديد الحصار عليها بعد تقدمها في مناطق عدة في ضواحي العاصمة.

وتحدثت الهيئة العامة للثورة السورية أمس عن «شهداء وعشرات الجرحى بينهم نساء وأطفال وحالات خطيرة ودمار كبير في المباني السكنية جراء غارات جوية على مدينة دوما» في الغوطة.

واتهم نشطاء بالمعارضة السورية مجددا قوات الأسد باستخدام غاز سام أمس الأول وعرضوا لقطات فيديو لرجل فاقد للوعي ويرقد على فراش ويعالجه مسعفون في حي جوبر في دمشق.

معركة الساحل

وفي غرب البلاد، استمرت المعارك في ريف اللاذقية الشمالي، لاسيما في محيط التلة 45 التي أعلن الاعلام الرسمي للنظام استعادتها من مقاتلي المعارضة.

وأفادت الهيئة العامة للثورة في بريد الكتروني قبل ظهر أمس عن «اشتباكات عنيفة في قمة 45 على جبل التركمان بعد معاودة اقتحام جديدة من قبل الكتائب المشاركة في معركة الأنفال لتجمعات قوات النظام التي تجمعت على القمة أمس».

وأطلق مقاتلو المعارضة اسم «معركة الأنفال» على الهجوم الذي بدأوه في منطقة كسب في محافظة اللاذقية التي تعتبر من أبرز معاقل النظام السوري.

وتمكنوا خلال الاسبوعين الماضيين من السيطرة على مدينة كسب الاستراتيجية ومعبرها الحدودي مع تركيا، وعلى بلدة السمرا المجاورة، وعلى التلة 45 التي تشهد كرا وفرا. وتكبد الطرفان المتقاتلان في المعركة حتى الآن اكثر من 300 قتيل.

وقال المرصد ان قائد «حركة شام الإسلام» ابراهيم بنشقرون السجين السابق في غوانتانامو المعروف باسم أبو أحمد المغربي، قتل في معارك ريف اللاذقية أمس الأول. كما قتل القائد العسكري للحركة المعروف بأبو صفية المصري.

نقل «الكيماوي»

في هذه الأثناء، أكدت رئيسة البعثة التي تشرف على عملية تدمير الأسلحة الكيماوية السورية سيغريد كاج أمس الأول أن سورية قامت بتجميع نحو 40 في المئة من ترسانتها من الأسلحة الكيماوية في حاويات لنقلها خارج البلاد وتدميرها، مشيرة إلى نشر قوافل أمنية للتعامل مع العنف حول مدينة اللاذقية الساحلية.

وقال دبلوماسيون في مجلس الأمن، تحدثوا بشرط عدم الكشف عن هويتهم، إن كاج أبلغت المجلس أنه تم تجميع المواد السامة في 72 حاوية في ثلاثة مواقع مختلفة. وأبلغت المجلس في جلسة مغلقة عبر دائرة تلفزيونية من دمشق أنه حالما يتم إرسال هذه الحاويات خارج البلاد فإن 90 في المئة من مخزون سورية من الأسلحة الكيماوية يكون قد نقل خارج البلاد لتدميره.

وكان مبعوث سورية لدى الأمم المتحدة بشار الجعفري حذر من أن الحكومة ستضطر إلى تأجيل النقل بسبب الوضع الأمني، وقد لا تفي بمهلة أخرى لنقل مكونات برنامجها للغازات السامة خارج البلاد.

انتخابات الرئاسة

من جهة ثانية، حذرت الدول الـ11 الأعضاء في مجموعة أصدقاء سورية مساء أمس الأول النظام السوري من اجراء انتخابات رئاسية، مؤكدة أن نتيجة هذه الانتخابات لن تكون لها أي شرعية.

وقالت بريطانيا وألمانيا وإيطاليا وفرنسا والسعودية والإمارات وقطر ومصر والأردن والولايات المتحدة وتركيا، في بيان، إن «انتخابات يجريها نظام الاسد ستمثل مهزلة ديمقراطية وستكشف رفض النظام لقواعد مؤتمر جنيف وستزيد حدة الانقسامات في البلاد».

وأضاف البيان أن «بشار الاسد يريد ان تدعم هذه الانتخابات ديكتاتوريته»، مؤكدة ان «عملية انتخابية يقودها الاسد، في وقت تعتبر الامم المتحدة انه ارتكب جرائم حرب وجرائم ضد الانسانية، تشكل اهانة للارواح البريئة التي سقطت خلال النزاع».

(دمشق، نيويورك- أ ف ب، رويترز، يو بي آي)

الأمم المتحدة تعلن تجميع نحو نصف الأسلحة الكيماوية لنقلها خارج سورية

الظواهري يدعو لتحكيم يوقف اقتتال الجهاديين

دعا زعيم تنظيم القاعدة أيمن الظواهري أمس إلى «تحكيم شرعي مستقل» ينهي المعارك المستمرة لأكثر من ثلاثة أشهر بين الدولة الإسلامية في العراق والشام «داعش» وتشكيلات أخرى من المعارضة السورية، وذلك في تسجيل صوتي رثى فيه صديقه المقرب أبوخالد السوري الذي قتله «داعش»، بتفجير سيارة مفخخة في مدينة حلب في فبراير.

وقال الظواهري في التسجيل الذي بثته مواقع الكترونية جهادية «هذه الفتنة تحتاج من كل المسلمين اليوم ان يتصدوا لها، وان يشكلوا رأيا عاما ضدها، وضد كل من لا يرضى بالتحكيم الشرعي المستقل فيها، وأؤكد على المستقل، فلا عبرة بتحكيم يعين اعضاءه الخصوم». وأضاف: «على كل مسلم ومجاهد ان يتبرأ من كل من يأبى ذلك التحكيم وعلى كل مسلم ومجاهد أن لا يتورط في دماء المجاهدين»، واصفاً المعارك بأنها «الفتنة العمياء التي حلت بأرض الشام المباركة».

(بيروت - أ ف ب)

جعجع أول مرشح «رسمي» لرئاسة الجمهورية: لإحداث نقلة نوعية وجذرية

قزي لـ الجريدة.: نرحب به... وترشيح «كتائبي» لم يقرر بعد

جندي من قوة الأمم المتحدة يشرح لتلميذات برنامج توعية حول مخاطر الألغام في قرية الناقورة بجنوب لبنان (أ ف ب)

● بيروت - الجريدة.

افتتحت المعركة الرئاسية اللبنانية أمس بشكل رسمي، بعد إعلان حزب القوات اللبنانية بالإجماع، بعد اجتماع الهيئة التنفيذية، ترشيح رئيس الحزب سمير جعجع لانتخابات رئاسة الجمهورية. واعتبرت خطوة الإعلان إشارة الانطلاق نحو الاستحقاق الرئاسي، إذ لم يعلن أي مرشح من جميع القوى السياسية ترشحه حتى اليوم. وتلا بيان الهيئة التنفذية في "القوات" النائب جورج عدوان، الذي شدد على أن "ترشح جعجع لكسر النموذج، والقول إنه حان الوقت لانتخاب رئيس ذي مواقف واضحة"، لافتا الى أن "الأيام القادمة ستحمل خارطة طريق مسار هذا الترشيح".

وأشار عدوان إلى أن "هناك تواصلا مع قوى 14 آذار، وهناك اجتماعات مستمرة"، مؤكدا أن "جعجع يحمل كامل مبادئ 14 آذار، ومن الطبيعي أن يكون مرشحها للرئاسة".

وكان جعجع قد أكد، في مستهل الاجتماع الذي عقد لبحث مسألة ترشيحه للانتخابات الرئاسية، أن "الاجتماع اليوم استثنائي في الشكل والمضمون، نظرا لخطورة الأوضاع التي يعيشها لبنان"، مضيفا: "أما الخطوة التي نحن بصدد مناقشتها واتخاذ القرار النهائي بشأنها فتشكل مفترقا مهما في تاريخ البلاد، إذ إننا في حال تدهور مستمر طاول جوانب حياتنا الوطنية كافة، وحدودنا لم تعد واضحة المعالم بفعل اختراقها على نطاق واسع من قبل مجموعات مسلحة ذهابا وإيابا للقتال في سورية".

وأردف جعجع: "تجاه كل ذلك نحن أمام خيار من اثنين، إما ان نكمل كما نحن، وبالتالي المزيد من اللااستقرار، وإما أن نستجمع قوانا بخطوة غير عادية وغير تقليدية لإحداث نقلة نوعية وجذرية"، واضعا اجتماع الهيئة التنفيذية في إطار "محاولة لتعديل مسار الأحداث في لبنان، والخروج من الأزمة الحالية الى رحاب الامن والاستقرار والبحبوحة والسيادة والحرية والاستقلال".

قزي

في السياق، رحب وزير العمل سجعان قزي بقرار "القوات اللبنانية" ترشيح جعجع. وقال لـ"الجريدة" إنه "بعد كل الصعوبات والتجارب المريرة التي مر بها جعجع يحق له أن يقدم ترشيحه"، لافتا إلى أن "ترشيح جعجع يطلق عملية التفاوض بشكل رسمي حول انتخابات الرئاسة".

وعن التشاور بين مكونات "14 آذار" لاختيار مرشح موحد، قال: "من حق الجميع تقديم ترشيحه في قوى 14 آذار، وبناء عليه سترى 14 آذار من هو المرشح الجامع الذي يمكن أن تربح به المعركة".

وعن امكانية ترشيح حزب الكتائب "كتائبي" للرئاسة، قال: "إذا سمح الوضع لمرشح كتائبي ان يستلم هذا المنصب فلن يتأخر الحزب"، مشيرا إلى أن "هذا الأمر لم يقرر بعد".

مكاري

كما أكد نائب رئيس مجلس النواب فريد مكاري، في مؤتمر صحافي عقده في مجلس النواب أمس، أن "الواجب تجاه الشعب اللبناني هو انتخاب رئيس جديد في خدمة البلد"، مضيفا: "نريد رئيسا متمسكا بالدولة والسيادة، وقادرا على بناء دولة المؤسسات ودعم الجيش والاقتصاد".

وزاد مكاري: "أنا جزء من 14 آذار، ومن تدعمه هذه القوى للرئاسة انا معه، والأكيد أن جعجع من أبرز قياديي 14 آذار، وله كل الاحترام والمحبة، وانا ملتزم بقرار 14 آذار"، لافتا إلى أن "حظوظ دعم كل قوى 14 آذار لترشيح جعجع عالية جداً".

«المردة»: ترشّح أم لم يترشّح فإنه يرشح دماً!

في أوّل تعليق على إعلان جعجع ترشحه لرئاسة الجمهورية، كتبتْ عضو المكتب السياسي في «تيار المردة» فيرا يمين عبر حسابها الخاص على موقع «تويتر» ما يعبّر عن موقفها من هذا الأمر، وقالت: «ترشح أم لم يترشح فإنه يرشح دما!». وأضافت: «مش معقول انّا ما سمِيت حدا بس الهيئة ما فيه الا هالحدا!».

صاروخان بين اللبوة والنبي عثمان ولواء «أحرار السُّنة - بعلبك» يتبنى

سقط صاروخان على منطقة بين بلدتي اللبوة والنبي عثمان، بعد ظهر أمس، انفجر أحدهما بينما لم ينفجر الآخر، مصدرهما الأراضي السورية.

وتبنى «لواء أحرار السُّنة- بعلبك»، القصف الصاروخي، مشيراً إلى أن «القصف جاء رداً على ما يفعله الجيش بأهل طرابلس بأمر وتوجيه من حزب الله»، معتبراً أن «حزب الله والجيش هما من قررا بدء المعركة والتصعيد في الداخل»، محذراً الجانبين من عدم «وقف ما يسمّى بالخطة الأمنية التي تستهدف أهل السُّنة في لبنان».

سلة أخبار

الرئيس التونسي يكرِّم أمير قطر

قلّد الرئيس التونسي محمد المنصف المرزوقي أمير قطر الشيخ تميم بن حمد آل ثاني أمس الأول الصنف الأكبر من وسام الجمهورية، خلال استقباله له في العاصمة تونس. واستقبل الأمير الذي كان يرافقه وفد رفيع المستوى في مطار العوينة شمال العاصمة من قبل الرئيس التونسي وأعضاء في حكومة رئيس الوزراء مهدي جمعة، الذي يزور واشنطن حالياً بدعوة من الرئيس الأميركي باراك أوباما. وكان الشيخ تميم وصل مساء أمس الأول إلى تونس، في زيارة خاطفة تشكل المحطة الأخيرة في جولة له شملت الأردن والسودان والجزائر.

(تونس - أ ف ب)

السجن لـ 18 متهماً بالإرهاب في السعودية

أصدرت المحكمة الجزائية المتخصصة بالرياض أمس الأول أحكاماً ابتدائية تقضي بإدانة 18 متهماً بعد ثبوت تهم ضدهم متعلقة بالتعاون مع عناصر تنظيم "القاعدة". وقال بيان رسمي للمحكمة، إن "الإدانات بحق المتهمين جاءت متفاوتة، وكان أشدهم الأول وحكم عليه بالسجن 27 عاما، وأخفهم المتهم الخامس عشر الذي حكم عليه السجن شهرين فقط. وبإعلان الحكم قرر المدعي العام والمدعى عليهم الاعتراض. وكانت المحكمة نفسها أصدرت الأربعاء الماضي حكماً بالإعدام بحق المنظّر الأول للتنظيم داخل المملكة فارس الزهراني، كما قضت بسجن 15 عنصراً لمدد متفاوتة.

(الرياض - يو بي آي)

اشتباكات بين الشرطة ومحتجين في البحرين

وقعت اشتباكات بين متظاهرين مناهضين للحكومة في البحرين وقوات الشرطة عقب تشييع مواطن شيعي بقرية جنوب العاصمة المنامة أمس الأول. ورشق المحتجون بالحجارة وقنابل البنزين قوات الأمن التي ردت بإطلاق قنابل الغاز المسيلة للدموع وطلقات الخرطوش. وتأتي أعمال العنف بقرية العكر، بينما تنظم المملكة سباق جائزة البحرين الكبرى إحدى جولات بطولة العالم لسباقات فورمولا 1 للسيارات التي تجذب أنظار العالم لها. وكانت الاضطرابات التي وقعت عام 2011 تسببت في إلغاء السباق، لكنه تم تنظيمه عامي 2012 و2013 رغم أعمال العنف المستمرة.

(المنامة - رويترز)

استقالات في قيادة «المحتجين الليبيين»

أفاد عضو كبير في حركة "المحتجين الليبيين" التي تسيطر على موانئ نفط مهمة شرق ليبيا بأنه استقال من قيادة الحركة مع سبعة أعضاء كبار آخرين، بسبب خلاف مع زعيم الحركة إبراهيم الجضران، مضيفاً أن "الجضران لا يتشاور مع المكتب التنفيذي الذي يقود الحركة". وكان الجضران والحكومة الليبية قالا أمس الأول إنهما قريبان من إبرام اتفاق لإنهاء حصار للموانئ أضر بصادرات النفط وأذكى التوترات في البلاد. من جهة أخرى، أغلقت أكبر 3 مستشفيات في مدينة بنغازي أبوابها بسبب تردي الوضع الأمني. وطالب مديرو المستشفيات بعقد اجتماع عاجل مع قيادات الحكومة بعد تبادل لإطلاق النار وقع داخل مركز بنغازي الصحي.

(طرابلس - رويترز)

«المرجعية الشيعية» للناخبين العراقيين: غيّروا الوجوه

● مفوضية الانتخابات توافق على 667 طلباً للمراقبة ● مقتل 20 في أعمال عنف أغلبها في بابل والفلوجة

بينما أعلنت المفوضية العليا للانتخابات العراقية الموافقة على مئات الطلبات للمراقبة من جهات أجنبية، طالبت المرجعية الشيعية العليا أمس الناخبين بالمشاركة بكثافة في الاستحقاق النيابي المقرر في 30 من الشهر الجاري بهدف تغيير «الوجوه التي لم تجلب الخير للبلاد».

شرطي عراقي ينظم حركة المرور في ميدان تغطي جنباته صور المرشحين في بغداد أمس الأول (رويترز)

وسط تجاذبات سياسية ومخاطر أمنية تحدق بالعراق، دعت المرجعية الشيعية العليا في العراق أمس المواطنين إلى استبدال الوجوه التي لم تجلب الخير للبلد خلال الانتخابات النيابية المقبلة، مطالبة بـ«البحث عن ماضي المرشح ونزاهته قبل التصويت له».

وقال ممثل المرجعية في مدينة كربلاء الشيخ عبدالمهدي الكربلائي أمام آلاف من المصلين في صحن مسجد الإمام الحسين: «إن كنتم تريدون تغيير أحوالكم فإن الخطوة الأولى هي المشاركة الواعية في الانتخابات، وأن تتحملوا المسؤولية في اختيار العناصر ذات الكفاءة النزيهة»، مضيفاً «هناك فرصة قبل موعد الانتخابات للوصول إلى المرشح ذي الكفاءة وتعرفوا عليه بأنفسكم أو بالاستعانة بأهل العقل والحكمة».

وتابع الكربلائي: «لا تهتموا بالانتماءات العشائرية واهتموا بالشروط الأساسية التي يجب أن تتوفر بمرشح لعضوية مجلس النواب، والذي لا يتأثر بالاغراءات المالية، ويكون شجاعا في الدفاع عن مصالح العراق، ولا تغرنكم الخطب الرنانة والاعلانات الكبيرة والمساعدات والخدمات التي يسعى إليها البعض».

وبدأت الحملة الانتخابية لمرشحي الانتخابات منذ ليلة الاثنين الماضي، بعدما أعلنت المفوضية العليا المستقلة للانتخابات مصادقة مجلس المفوضين على قوائم المرشحين لانتخاب مجلس النواب، وقوائم مرشحي انتخابات مجالس محافظات إقليم كردستان.

يذكر أن الانتخابات البرلمانية تعد الحدث الأكبر في العراق، لأنها تحدد الكتلة التي ترشح رئيس الوزراء وتتسلم المناصب العليا في الدولة، ومن المقرر أن تجري في 30 أبريل الجاري.

مفوضية الانتخابات

في غضون ذلك، أعلنت مفوضية الانتخابات أنها وافقت على 667 طلباً تقدم بها مراقبون أجانب لرصد الانتخابات البرلمانية المزمع إجراؤها.

وقال رئيس المفوضية سيربست مصطفى في بيان إنهم سيواصلون منح التصديقات للمراقبين الدوليين «نظراً لأهمية دورهم في ضمان عملية انتخابية شفافة ونزيهة».

ويتنافس حوالي تسعة آلاف وأربعين مرشحاً على 328 مقعداً في البرلمان في انتخابات تجرى في خضم أعمال عنف طائفي وتوترات سياسية متزايدة.

من جهة أخرى، أعلنت مفوضية الانتخابات في محافظة كركوك توزيع 711 ألفا و230 بطاقة الكترونية على ناخبي المحافظة لتتجاوز نسبة التوزيع الـ80 في المئة، مؤكدة أن هناك إقبالاً كبيراً على تسلم البطاقات من قبل مواطني المحافظة.

وقال مسؤول إعلام مفوضية كركوك عبدالباسط درويش إن «عدد بطاقات الناخبين الموزعة على منتسبي القوى الأمنية 33 ألف بطاقة عبر 43 مركزاً موزعاً على مركز المحافظة والأقضية والنواحي التابعة للمحافظة».

الهاشمي رئيساً

على صعيد آخر، أكدت النائبة عن كتلة «متحدون للإصلاح» وحدة الجميلي أنه يمكن أن يرشح نائب رئيس الجمهورية السابق المحكوم بالإعدام طارق الهاشمي لمنصب رئيس الجمهورية لعام 2014، إذا ما تمت تبرأته من التهم المنسوبة إليه. وقالت النائبة في برنامج تبثه قناة «السومرية» العراقية، إن «في السياسة كل شيء ممكن»، مضيفة «لدينا مؤشرات على أن الكثير من الأحكام أو القضايا المتهم بها الهاشمي لا تمت للواقع بصلة رغم احترامنا للقضاء»، مشددة على أن «الهاشمي بريء ولا ذنب له بجرائم ارتكبها عناصر من حمايته، وأن الحكم الصادر بحقه غيابيا مرفوض».

عودة البيشمركة

إلى ذلك، عبر القيادي البارز في الاتحاد الوطني الكردستاني بديالي إبراهيم باجلان أمس، عن رفضه تشكيل صحوات في المناطق المتنازع عليها داخل محافظة ديالى، مؤكداً أن «عودة البيشمركة الحل الأمثل لضبط الاستقرار الأمني».

ميدانياً، قتل ضابط برتبة عقيد في الاستخبارات أمس، بالإضافة إلى شرطيين وعنصر من قوات الصحوة بانفجار «مصباح يدوي» مفخخ في سامراء بمحافظة صلاح الدين.

وفي بابل، قتل 5 جنود وأصيب 7 آخرون بسقوط قذيفتي هاون على نقطة تفتيش مشتركة للجيش والشرطة في منطقة جرف الصخر، شمال مدينة الحلة.

كما قتل جندي وأصيب 2 بانفجار عبوة ناسفة عندما حاول خبراء مكافحة المتفجرات إبطال مفعولها على حاجز تفتيش ناحية الرشاد غربي كركوك.

وأسفر انفجار عبوة ناسفة بالقرب من سوق شعبي في منطقة المعامل شرقي بغداد، عن مقتل مدني وإصابة 6 آخرين.

وفي الفلوجة، قتل 6 مدنيين وأصيب 9 آخرون مساء أمس الأول، جراء عمليات عسكرية في أحياء العسكري والضباط.

كما تسبب سقوط قذيفة هاون على مجلس عزاء بوسط الفلوجة، في مقتل 3 وإصابة 3 آخرين، بحسب مصدر في مستشفى الفلوجة.

في شأن منفصل، أعلن البنك المركزي في بيان أن احتياطياته من الذهب بلغت 90 طنا بعدما اشترى 60 طنا خلال الشهرين الماضيين لدعم قيمة الدينار.

(بغداد - د ب أ، رويترز، أ ف ب)

«الاتحاد الكردستاني» يرفض تشكيل صحوات في مناطق ديالى المتنازع عليها

كيري: واشنطن تدرس الاستمرار في «السلام»

● عباس يرفض التراجع ● غارات على غزة واشتباكات قرب «عوفر»

في ما يبدو أنه تبخر لآمال وزير الخارجية الأميركي جون كيري بتحقيق سلام بين الفلسطينيين وإسرائيل، قال كيري أمس إن الولايات المتحدة تدرس ما إذا كانت ستواصل دورها في المفاوضات بعد أن اتخذ الجانبان خطوات لا تفيد.

وأضاف كيري خلال زيارته للمغرب أنه «وقت العودة للواقع» وأن هناك حدوداً للوقت الذي يمكن أن تكرسه واشنطن لعملية السلام إذا كان الطرفان غير مستعدين لاتخاذ إجراءات ايجابية، إلا أنه لم يغلق الباب نهائياً قائلا: الطرفان يريدان الاستمرار في المحادثات «لكننا لن نظل جالسين هكذا للأبد دون تقدم».

وتابع كيري أنه سيعود لواشنطن ليتشاور مع إدارة الرئيس باراك أوباما بشأن الخطوة التالية.

وتفجرت الأزمة في المحادثات عندما رفضت تل أبيب الإفراج عن مجموعة من السجناء الفلسطينيين بموجب اتفاق جرى التوصل إليه عند انطلاق المفاوضات قبل ثمانية أشهر.

ووصل وزير الخارجية الأميركي للقدس الاثنين الماضي لإحياء المحادثات لكن مساعيه تعثرت بعدما وقع الرئيس الفلسطيني محمود عباس طلبات للانضمام إلى 15 اتفاقية دولية تعزز موقفه في مواجهة إسرائيل التي ردت بإلغاء الإفراج عن الأسرى الفلسطينيين ودعت لتقييم المفاوضات التي ترعاها واشنطن.

فلسطيني يلقي بحجارة على الشرطة الإسرائيلية في محيط سجن عوفر العسكري في بلدة بيتونيا بالضفة الغربية (أ ف ب)

إلى ذلك، أفاد مسؤول فلسطيني أمس أن عباس رفض طلبا لكيري بالتراجع عن الانضمام إلى الاتفاقيات الدولية خلال اتصال هاتفي جرى بينهما ليل الخميس- الجمعة.

على الجانب الآخر، قالت مصادر قريبة من وزير الاقتصاد الإسرائيلي نفتالي بينيت إن «إسرائيل سترد بالمثل إذا قدم الفلسطينيون شكوى للمحكمة الجنائية الدولية في لاهاي ضدها».

في غضون ذلك، تظاهر محتجون فلسطينيون في بيت لحم ورام الله أمس، وبدأت مجموعة من المحتجين اعتصاما عند البوابة الرئيسية من القدس ورددوا هتافات مناهضة للاحتلال. ونظم احتجاج آخر عند بوابة سجن عوفر العسكري في بيتونيا على مشارف رام الله، حيث أطلقت قوات الأمن قنابل مسيلة للدموع ورصاصا مطاطيا لتفريق الحشود.

من جهة أخرى، شن الجيش الإسرائيلي خمس غارات استهدفت أربعة مواقع شمال قطاع غزة ليل الخميس- الجمعة إثر إطلاق صواريخ فلسطينية على جنوب إسرائيل لم تسفر عن وقوع ضحايا أو أضرار.

(الرباط، القدس - رويترز، أ ف ب)

«جيش العدل» تفرج عن جنود إيران

أفرجت جماعة جيش العدل الباكستانية أمس عن 5 جنود إيرانيين خطفتهم في 6 فبراير الماضي. ونقلت وكالة فارس للأنباء عن مسؤول أمني قوله «تم تسليم الجنود قبل بضع ساعات من قبل المجموعة الارهابية جيش العدل الى مسؤولين ايرانيين في باكستان».

وأوضحت الجماعة المتمردة، على حسابها على «تويتر»، أنه «بطلب من علماء سنة كبار في ايران تم الافراج عن الجنود الايرانيين الاسرى وسلموا الى وفد من العلماء».

وخطف الجنود الخمسة في محافظة بلوشستان في شمال شرق ايران قرب الحدود مع باكستان من قبل هذه المجموعة التي تقول انها تقاتل منذ 2012 من اجل حقوق الاقلية السنية في ايران.

وأعلنت المجموعة في 23 مارس انها اعدمت احد الجنود وهددت بقتل رهينة آخر اذا رفضت طهران الافراج عن المساجين السنة. لكن السلطات الايرانية نفت هذه الاخبار وأكدت ان الجنود جميعهم احياء.

وتبنت مجموعة جيش العدل هجوما في نهاية اكتوبر 2013 على مركز حدودي ايراني قريب من باكستان خلف 14 قتيلا. وتم اثر ذلك اعدام ثمانية من مهربي المخدرات وثمانية متمردين سنة في بلوشستان.

وتضم هذه المحافظة اقلية سنية مهمة، وهي تشهد بانتظام هجمات تقوم بها مجموعات سنية متطرفة وعصابات مهربي المخدرات.

(طهران- أ ف ب)

قوات تشاد قتلت العشرات في بانغي

أعلنت الأمم المتحدة أمس أن جنود الجيش التشادي أطلقوا النار على حشود لم تستفزهم في افريقيا الوسطى نهاية الاسبوع الماضي، ما أسفر عن سقوط ثلاثين قتيلا و300 جريح على الأقل.

وقال الناطق باسم المفوضية العليا لحقوق الانسان التابعة للامم المتحدة روبرت كولفيل «ما ان وصلت قافلة الجيش التشادي الى منطقة سوق بي كا 12 حتى اطلقوا النار على ما يبدو على الناس بدون أن يتعرضوا لاستفزاز». وأضاف ان «الجنود استمروا في اطلاق النار بلا تمييز، بينما كان الناس يفرون مذعورين في كل الاتجاهات».

وأفادت عناصر التحقيق الاولى عن مقتل ثلاثين شخصا وجرح 300 آخرين على الاقل بينهم اطفال ومعطوبون ونساء حوامل ومسنون.

وبعد هذا الحادث، أعلن وزير الخارجية التشادي موسى فاكي محمد أمس ان قرار بلاده الانسحاب من افريقيا الوسطى لا رجعة فيه، معتبرا أن تشاد تتعرض لتنكيل منهجي، وانها تحملت ما فيه الكفاية.

وأضاف محمد «لاحظنا منذ عدة اشهر تنكيلا اعلاميا يطال تشاد وقواتها حتى المواطنين التشاديين المقيمين في افريقيا الوسطى»، مؤكدا انه من الأفضل لبلاده وربما لإفريقيا الوسطى الا يكون هناك جنود تشاديون في جمهورية افريقيا الوسطى.

(باريس، جنيف - أ ف ب)

الهند تطلق أكبر انتخابات الاثنين

تعطي الهند بعد غد إشارة الانطلاق لأكبر انتخابات تشريعية تنظم في العالم، ويعتبر فيها زعيم المعارضة القومية الهندوسية ناريندرا مودي، الأوفر حظاً للفوز، في مواجهة حزب المؤتمر الذي تتزعمه عائلة غاندي.

وسيشارك في هذا الاستحقاق، الذي ربما يؤدي إلى إنهاء هيمنة حزب المؤتمر الوطني على السلطة، 815 مليون ناخب لاختيار برلمان جديد ورئيس للوزراء. ومن المقرر أن ترى أكبر وأعقد انتخابات على تسع جولات في الفترة بين 7 أبريل إلى 12 مايو.

وتدور المعركة الانتخابية بين حزب المؤتمر، الذي هيمن على المعترك السياسي على مدى تاريخ الهند منذ استقلالها قبل 67 عاماً، وحزب بهارتيا جاناتا القومي الهندوسي الذي بدأ يصعد نجمه مجدداً.

ويعد مرشح حزب بهارتيا جاناتا، ناريندرا مودي (63 عاماً) وهو رئيس وزراء ولاية جوجارات غربي البلاد ومؤيد لقطاع الأعمال، الأوفر حظاً في السباق على منصب رئيس الوزراء.

على الجانب الآخر، ومع تنحي رئيس الوزراء المحاصر بالمشاكل مانموهان سينغ، يقود الان راهول غاندي، وهو من الجيل الرابع من أسرة نهرو غاندي، حملة حزب المؤتمر. لكن غاندي (43 عاما) بدا غير قادر على التغلب على التيار القوي المعارض للحكم الحالي لحزب المؤتمر.

(نيودلهي- أ ف ب، د ب أ)

لافروف: الحكومة الأوكرانية لا تحمي الأقليات

كييف لن تخفض تعاونها مع موسكو... ولندن تدعو أوروبا إلى عدم التهاون

جنود اوكرانيون يستريحون في مخيم بجانب الحدود مع مولدوفيا امس (رويترز)

دعا وزير الخارجية الروسي سيرغي لافروف امس الى اجراء اصلاح دستوري في اوكرانيا للخروج من الأزمة، معتبرا ان السلطات غير قادرة على مراعاة حقوق الاقليات.

وقال لافروف، خلال مؤتمر صحافي عقده في ختام اجتماع وزراء خارجية الدول الاعضاء في رابطة الدول المستقلة، ان «المخرج من الازمة الاوكرانية يتمثل في معالجة القضايا الداخلية واجراء اصلاح دستوري هناك».

وأضاف: «ان المشكلة الاساسية تتمثل في عدم قدرة السلطات الاوكرانية على مراعاة حقوق جميع الاقليات القومية في اوكرانيا». واتهم لافروف الغرب بأنه «اخذ على عاتقه مهمة تقرير مصير اوكرانيا، في الوقت الذي لا تظهر السلطات الحالية في كييف قدرا من الاستقلالية».

من جهة اخرى، قال جهاز الأمن الاتحادي الروسي امس الاول إن «روسيا احتجزت 25 أوكرانيا تشتبه في أنهم كانوا يعدون هجمات في جنوب البلاد ووسطها».

إلى ذلك، أعلنت أوكرانيا امس أنها لا تنوي تخفيض التعاون مع روسيا في مجال التصنيع العسكري إلى حد كبير، لأن وقف التعاون الصناعي مع موسكو سيؤدي إلى إغلاق الكثير من المصانع الأوكرانية.

كما عبرت الدول المشاركة في جلسة مجلس وزراء الخارجية لبلدان رابطة الدول المستقلة، والتي جرت في موسكو امس، عن أملها أن تبقى أوكرانيا ضمن أعضاء الرابطة.

واعلن وزير الخارجية البريطاني وليام هيغ امس انه يتعين على اوروبا الا تتهاون، لان الوضع يبقى متوترا جدا في اوكرانيا من دون تراجع حقيقي للتصعيد من جانب روسيا.

وقال هيغ، قبل اجتماع لوزراء خارجية الاتحاد الاوروبي في اثينا، ان «سحب القوات الروسية من الحدود الاوكرانية لم يكن الا رمزيا».

وبعد تعرضه للانتقادات، أعرب وزير المالية الألماني فولفغانغ شويبله عن امتعاضه من الانتقادات التي تعرض لها بسبب تصريحات مثيرة للجدل، على خلفية الأزمة الأوكرانية، واصفا ذلك بأنه عقوبة بغير وجه حق، وانه لم يصف احدا بالنازي.

وأكد سفير أستونيا لدى حلف شمال الأطلسي «الناتو» لوري ليبك امس الأول أنه سيتم تحويل مطار عسكري في أماري استونيا، إلى قاعدة يزيد خلالها الناتو نشاط مراقبته للفضاء الجوي في منطقة البلطيق. وتأتي هذه الأنباء ردا على أزمة أوكرانيا وانفصال القرم عنها وضمها بصورة غير قانونية لروسيا الاتحادية.

(كييف، موسكو - رويترز، د ب أ، كونا، يو بي آي)

أفغانستان تستنفر عشية «الرئاسية»

في الوقت الذي توعد مقاتلو حركة طالبان بالعمل على عرقلة الانتخابات، عن طريق حملة تفجيرات واغتيالات، شددت إجراءات الأمن في العاصمة الافغانية كابول امس، عشية الانتخابات الرئاسية التي تأتي بعد فترة حملات انتخابية اتسمت بالعنف.

وقالت الشرطة الأفغانية إن صحافية أجنبية قتلت وأصيبت أخرى بجروح، بعد تعرضهما لإطلاق نار على يد شرطي أفغاني شرقي البلاد.

وتعمل الصحافيتان بوكالة الأنباء الأميركية أسوشيتد برس. وقال المتحدث باسم حاكم إقليم خوست مبارز محمد زادران: «تعرضت صحافيتان لإطلاق النار هذا الصباح في أحد مراكز الشرطة بالإقليم، وقتلت إحداهما بينما تعاني الأخرى جروحا خطيرة»، مضيفا ان الرجل الذي أطلق عليهما النار كان يرتدي زي الشرطة.

يأتي ذلك في الوقت الذي تكثف سلطات الأمن في أفغانستان جهودها لمواجهة تهديدات «طالبان» بشن أعمال عنف، قبل يوم من إجراء الانتخابات الرئاسية. وهناك ثمانية مرشحين يتنافسون في الانتخابات الرئاسية، من بينهم وزيرا الخارجية السابقان عبدالله عبدالله، وزلماي رسول، ووزير المالية السابق أشرف غاني.

(كابول - أ ف ب)

سلة أخبار

«طالبان باكستان» ملتزمة وقف إطلاق النار

أعلنت حركة "طالبان باكستان" أمس "تمديد وقف إطلاق النار إلى العاشر من أبريل بعدما أفرجت الحكومة الباكستانية عن بعض السجناء".

وقال المتحدث بسم الحركة شهيد الله شهيد "تظهر حركة طالبان مرة أخرى الجدية والمسؤولية وفي انتظار جواب من الحكومة تمدد وقف إطلاق النار حتى العاشر من أبريل".

وكانت حركة طالبان التي ينشط مقاتلوها أكثر في شمال غرب باكستان قد أعلنت وقف إطلاق النار مدة شهر في أول مارس الماضي لكن القادة انقسموا بشأن تمديده وقالوا إن الحكومة فشلت في تلبية مطالبهم.

(إسلام أباد - رويترز)

مقتل 4 جنود روس في الشيشان

قالت وزارة الداخلية الروسية في بيان امس الاول إن "أربعة عسكريين روس قتلوا وأصيب سبعة آخرون بعد انفجار قنبلة استهدفت مركبتهم العسكرية في جمهورية الشيشان المضطربة في منطقة شمال القوقاز".

وأفاد البيان أن المجموعة كانت تقوم بمهمة استطلاع هندسية قرب قرية ياندي التي تبعد نحو 45 كيلومترا جنوب شرقي العاصمة الإقليمية جروزني حينما انفجرت عبوة ناسفة مخبأة مستهدفة مركبتهم.

وتقاتل روسيا جماعات إسلامية مسلحة في شمال القوقاز تعود أصولها إلى حربين مع انفصاليين في الشيشان عقب انهيار الاتحاد السوفياتي.

(موسكو - رويترز)

مواجهات بين مسلمين والشرطة الكينية

اندلعت مواجهات محدودة أمس بين الشرطة الكينية وشبان مسلمين قرب جامع موسى في مومباسا، وهو احد معاقل التيار الاسلامي في كينيا الذي اغتيل أحد قيادييه الاسبوع الماضي.

ودعا أمام جامع موسى في خطبة الجمعة الشبان الى الهدوء وعدم التظاهر رغم مقتل ابو بكر شريف احمد المدعو مكابوري الذي اطلق مسلحون النار عليه من سيارة الثلاثاء الماضي فأردوه قتيلا.

لكن بعض الشبان رشقوا عناصر الشرطة بالحجارة فأرسلت تعزيزات امنية الى المكان قبل تفريقهم عبر القنابل المسيلة للدموع.

(مومباسا - أ ف ب)

كوريا الشمالية تهاجم رئيسة الجنوب

نشرت كوريا الشمالية تعليقات تهاجم رئيسة كوريا الجنوبية باك جون هاي وصلت إلى حد غير مسبوق من الإهانة الشخصية ووصفتها بأنها عاهرة بغيضة فشلت في أن تتزوج وتنجب أطفالا.

ومن المؤكد أن تؤجج هذه الإهانة العلنية التي تخطت كل ما قيل من قبل في وسائل الاعلام الرسمية للشطر الشمالي المنعزل، العداءَ، وسط توترات متصاعدة على الحدود بين الكوريتين.

(سول - رويترز)

الأمن المصري يفرق «الإخوان»... والرئاسة تناقش «الإرهاب»

توكيلات مرشحي الرئاسة تتجاوز 159 ألفاً... ولجنة الانتخابات تنفي إجراء تعديلات على قاعدة البيانات

القاهرة - الجريدة.

فرقت قوات الأمن المصرية تظاهرات أنصار جماعة «الإخوان» أمس باستخدام قنابل الغاز المسيلة للدموع، بعد وقوع اشتباكات بين أنصار الجماعة والأهالي في عدة مدن، بينما تبدأ مؤسسة «الرئاسة» غداً مناقشة مشروع قانون الإرهاب المحول من قبل الحكومة تمهيداً لإصداره رسمياً.

صحافيون يحتجون أمام مقر نقابتهم استنكاراً للاعتداءات التي يتعرضون لها في القاهرة امس (أ ف ب)

وقعت اشتباكات محدودة أمس في عدة مدن مصرية بين أنصار جماعة "الإخوان المسلمين" والأهالي وقوات الأمن التي استخدمت الغاز المسيل للدموع لتفريق الحشود، على هامش تظاهرات دعا إليها "تحالف دعم الشرعية"، تدشيناً لأسبوع احتجاجي انطلق أمس بعنوان "عاش نضال الطلبة"، دعماً لتحركات الذراع الطلابية لجماعة "الإخوان" في الجامعات.

وتمركزت تظاهرات أمس في العاصمة ومحافظات الوجه البحري، في وقت ساد الهدوء محافظات الصعيد.

وشهدت القاهرة مواجهات بين أنصار جماعة "الإخوان"، المصنفة إرهابية من قبل القاهرة، وقوات الأمن في أحياء "مدينة نصر" و"عين شمس" و"الألف مسكن" و"إمبابة" و"الهرم"، بعدما قطع المتظاهرون الطرق أمام حركة المرور، مرددين هتافات مناهضة لقيادات الجيش والشرطة، ما أجبر قوات الأمن على استخدام القنابل المسيلة للدموع لتفريقهم.

واتهم أستاذ الشريعة الإسلامية بجامعة الأزهر الدكتور أحمد كريمة، في اتصال هاتفي مع "الجريدة"، أنصار جماعة "الإخوان" بحرق سيارته أثناء تظاهرة لهم بجوار منزله في جنوب الجيزة، مؤكداً أنه حرر محضرا بالواقعة، ويعرف عن كريمة فتاواه المضادة للإخوان، حيث نعت أنصارها بـ"خوارج العصر".

وفي الفيوم، أكد مراسل "الجريدة" إصابة سيدة مُسنة تبلغ 50 عاماً في اشتباكات شهدتها المدينة أمس، بين قوات الأمن وأنصار "الإخوان" بعد أن تصدت الشرطة لمسيرة نظمتها الجماعة، باستخدام قنابل الغاز المسيل للدموع لتفريق المسيرة، في حين رد الإخوان بإلقاء الشماريخ وزجاجات المولوتوف.

وفي الإسكندرية، وقعت اشتباكات عنيفة بين الأهالي وأنصار "الإخوان"، عقب صلاة الجمعة خلال تظاهرات أنصار الجماعة، وأطلقت قوات الأمن الغازات المسيلة للدموع بكثافة لفض الاشتباكات بين الأهالي والإخوان، بين معارك فر وكر بين الجانبين، وهو ما تكرر في عدة أحياء بالمدينة الساحلية.

وأعلنت مديرية أمن الإسكندرية، في بيان صحافي، إلقاء القبض على 10 من أنصار "الإخوان" خلال فض التظاهرات، وجد بحوزتهم منشورات ضد الجيش وشعارات "رابعة" و"طبنجة تركي" وزجاجات مولوتوف حارقة، وكمية من الألعاب النارية.

في المقابل، شهدت ساحة مسجد القائد إبراهيم بوسط الإسكندرية، احتشاد العشرات من أنصار المشير السيسي، للاحتفال بخوضه الانتخابات الرئاسية المقبلة، حاملين صوره، وصور توكيلات حرروها له لخوض السباق الرئاسي، مرددين هتافات مطالبة بإعدام الرئيس المعزول محمد مرسي، وقيادات الإخوان.

مكافحة الإرهاب

إلى ذلك، تبدأ مؤسسة الرئاسة غداً، مناقشة قانون مكافحة الإرهاب، بعدما أقرته الحكومة أمس الأول. وقال مستشار الرئيس للشؤون الدستورية علي عوض، لـ"الجريدة" إنه لم يطلع حتى الآن على قانون مكافحة الإرهاب الذي قررت الحكومة رفعة إلى مؤسسة "الرئاسة"، مشيراً إلى أنه سيبحث غداً مواد القانون قبل عرضه على الرئيس عدلي منصور تمهيداً لإقراره، رافضاً الإعلان عن موعد صدور القانون بشكل رسمي.

سياسياً، أثارت تعديلات قانون العقوبات لمواجهة الإرهاب، التي جاء فيها تعريف "العمل الإرهابي" بأنه "كل استخدام للقوة أو العنف أو التهديد أو الترويع، بهدف الإخلال بالنظام العام أو تعريض سلامة المجتمع أو مصالحه أو أمنه للخطر، أو إيذاء الأفراد أو إلقاء الرعب بينهم أو تعريض حياتهم أو حرياتهم أو حقوقهم أو أمنهم للخطر أو الإضرار بالوحدة الوطنية"، مخاوف من إطلاق يد الأمن في توجيه الاتهامات إلى المعارضين.

ولخص الأمين العام للحزب المصري الديمقراطي أحمد فوزي لـ"الجريدة"، موقف المعارضين من التعديلات، قائلاً: "ليست القوانين هي التي ستقضي على الإرهاب، فنحن عشنا 30 عاما في الطوارئ، وتم إعلان جماعة الإخوان، تنظيما إرهابيا، وهذه التعديلات الأخيرة مشابهة لتعديلات عام 1993، وبالتالي فالمسألة ليست بالقوانين والتشريعات، وإنما بتطوير عمل الأجهزة الأمنية".

توكيلات الرئاسة

على صعيد آخر، أعلن مساعد وزير العدل المصري لشؤون الشهر العقاري المستشار عمر مروان أمس، أن مكاتب التوثيق حررت حتى مساء أمس الأول 159 ألفا و300 استمارة توكيل، منذ فتح الباب الاثنين الماضي، مع استمرار تلقي هذه التوكيلات حتى 20 الجاري. وأكد مروان أنه أعطى تعليماته لمختلف مكاتب الشهر العقاري التي تتولى تحرير الاستمارات، بقبولها بصورة يدوية حال انقطاع التيار الكهربائي أو توقف عمل جهاز القارئ الإلكتروني المخصص لإعدادها، عقب شكوى المرشح حمدين صباحي من توقف العمل بمكتب الشهر العقاري ببلطيم بمحافظة كفر الشيخ نتيجة انقطاع التيار الكهربائي.

وبينما لم تعلن حملة القطب الناصري، حمدين صباحي، عدد التوكيلات التي حصل عليها مرشحها، زعمت حملة المرشح الرئاسي المشير عبدالفتاح السيسي أن مرشحها حصل على الجزء الأكبر، مؤكدة أنه سيتم إعلان الرقم النهائي لتوكيلات السيسي مع نهاية فترة إصدار التوكيلات.

في السياق، نفت اللجنة العليا للانتخابات الرئاسية أمس، صحة ما تناقلته وسائل الإعلام بشأن إمكانية تعديل قاعدة بيانات الناخبين بعد قرار الدعوة للاقتراع يومي 26 و27 مايو المقبل، لافتة إلى أن آخر موعد لتلقي طلبات منظمات المجتمع المدني المصرية والأجنبية لمتابعة الانتخابات 15 الجاري.

في سياق منفصل، حذرت منظمة هيومان رايتس ووتش الحقوقية الولايات المتحدة من استئناف المساعدات العسكرية لمصر، قبل أن توقف حكومتها المدعومة من الجيش الانتهاكات المزعومة لحقوق الإنسان وتحاسب مرتكبيها.

هيومان رايتس تحذر واشنطن من استئناف المساعدات للقاهرة

سلة أخبار

ترحيل حقوقي يضغط لوقف أحكام الإعدام

أفاد حقوقي لبناني، يضغط لوقف أحكام إعدام في مصر، بأن السلطات أمرت أمس بترحيله بعد ساعات من وصوله إلى القاهرة لتقديم التماس إلى المفتي بشأن حكم صدر الشهر الماضي بإعدام 528 من مؤيدي الرئيس المعزول محمد مرسي.

وأكدت السلطات المصرية صدور أمر بترحيل وسام طريف من منظمة "أفاز" التي تنشط على نطاق دولي.

وكان طريف يأمل أن يجتمع مع المفتي الشيخ شوقي علام لتسليمه الالتماس، حيث يعتبر رأي المفتي استشاريا بشأن تنفيذ الحكم، ونادرا ما اعترض على حكم بالإعدام.

(القاهرة - رويترز)

إحباط تهريب 780 عملة و3 تماثيل أثرية بالأقصر

نجحت أجهزة الأمن المصرية أمس في إحباط محاولة تهريب 780 عملة أثرية و3 تماثيل حجرية أثرية بحوزة راكب مصري كان يستعد للسفر على متن إحدى الطائرات بمطار الأقصر الدولي.

وقال مدير مطار الأقصر الدولي محمود العربي إن جمارك المطار تمكنت من ضبط المتهم بعد الاشتباه فيه، وبتفتيش حقائبه عثر بداخلها على 780 عملة أثرية عبارة عن عملات فضية ونحاسية تعود لعصر السلطان حسين كامل والملك فاروق، بالإضافة إلى 3 تماثيل حجرية صغيرة، داخل حقيبة يحملها.

وأضاف العربي أن تقرير اللجنة الفنية أكد أن العملات ترجع إلى العصرين اليوناني والروماني.

(القاهرة - الجريدة)

خسائر البورصة تتجاوز 26 مليار جنيه في أسبوع

تجاوزت خسائر البورصة المصرية خلال تعاملات الأسبوع الماضي 26 مليار جنيه، ليصل رأسمالها السوقي إلى 461,2 ملياراً، مقابل 487,4 ملياراً، خلال الأسبوع الماضي بانخفاض بلغت نسبته 5%.

وأظهر التقرير الأسبوعي للبورصة هبوط مؤشرات السوق الرئيسي والثانوي بشكل جماعي، حيث هبط مؤشر «إيجي إكس 30» الرئيسي 6,67 في المئة، لينهي التعاملات عند مستوى 7,701 نقطة، بعدما تهافت المتعاملون الأجانب والعرب على عمليات البيع طوال الأسبوع الماضي.

(القاهرة - الجريدة)

محلب يشارك في انتخابات نقابة المهندسين

تختتم اليوم انتخابات نقابة «المهندسين» إحدى أكبر النقابات المهنية في مصر، والتي انطلقت أمس، في 35 مقرا انتخابيا بإجمالي 910 لجان فرعية في المحافظات، فضلاً عن مقر النقابة العامة.

وشهد اليوم الأول للتصويت مشاركة لافتة من رئيس الحكومة المهندس إبراهيم محلب الذي أدلى بصوته في مقر لجنته باستاد القاهرة، ويبلغ عدد المرشحين على كل المقاعد الانتخابية 2568، بينما وصل عدد المرشحين على منصب النقيب العام إلى 25 مرشحا.

وبحسب السجلات الرسمية للنقابة، فإن 560 ألف مهندس، مسجلون في كشوف النقابة، في وقت يحق لنحو 400 ألف فقط التصويت لالتزامهم بسداد الاشتراكات. وكانت الجمعية العمومية للنقابة تمكنت في 18 يناير الماضي من حل مجلس النقابة الذي سيطر عليه أعضاء في جماعة «الإخوان».

(القاهرة - بهاء عمر)

المتحدث باسم «العدل» المصرية لـ الجريدة.: تنسيق عالٍ لتمرير الانتخابات وتأمين القضاة

«استبعاد أي قاضٍ له انتماء سياسي من الإشراف على الرئاسية»

القاهرة - طارق لطفي

أكد المتحدث الرسمي باسم وزارة العدل المصرية المستشار عبدالعظيم العشري، في مقابلة مع «الجريدة»، أن هناك تنسيقاً كاملاً وتعاوناً بين وزارة العدل وكل من وزارتي الداخلية والدفاع لإنجاح سير عملية الانتخابات الرئاسية المقبلة، وكذا تأمين القضاة خلال إشرافهم على الانتخابات، لافتاً إلى أنه سيتم استبعاد أي قاضٍ له انتماء سياسي من الإشراف. وفيما يلي نص الحوار:

● ما مدى استعداد وزارة العدل للانتخابات الرئاسية المقبلة؟

- وزارة العدل تلعب دوراً مهماً في الانتخابات الرئاسية، ولذلك تم تشكيل غرفة عمليات برئاسة وزير العدل وعضوية مساعدي الوزير لمتابعة سير العملية الانتخابية بالتنسيق مع وزارتي الداخلية والدفاع، وكذلك تأمين القضاة أثناء قيامهم بعملية الإشراف على الانتخابات.

● اتهمت حملة المرشح المحتمل حمدين صباحي موظفي الشهر العقاري بعدم الحيادية، كيف تتعاملون مع هذه الشكاوى؟

- أود التأكيد على أننا في وزارة العدل نقف على مسافة واحدة من جميع المرشحين ولن ننحاز لطرف على حساب آخر.

● ما ردكم على الانتقادات الدولية التي تعرض لها القضاء المصري عقب قرار الإعدام الصادر مؤخراً بحق 529 متهماً إخوانياً؟

- لا نقبل التدخل في شؤوننا من أي طرف، ولا يجوز في أي بلد ديمقراطي التدخل في شؤون القضاء للمحافظة على استقلاله.

● هل مازالت هناك خلايا نائمة للإخوان في القضاء؟

- بصفة عامة لا يجوز للقاضي الانتماء لفصيل سياسي معين، وظهرت خلال العامين الماضيين بعض الانتماءات السياسية المرفوضة للقضاة مثل حركة "قضاة من أجل مصر" وقضاة "تيار الاستقلال"، وتم التحقيق معهم وإحالة بعضهم للصلاحية، ومجلس القضاء الأعلى هو صاحب الحق الأصيل في التحقيق مع أي قاض يثبت تورطه في الانتماء لأي فصيل، وبالتالي سيتم استبعاده من الإشراف على الانتخابات الرئاسية.

● أخيراً.. ما الجديد بشأن ملف استرداد الأموال المهربة إلى الخارج؟

- السفير السويسري بالقاهرة قام بزيارة وزارة العدل الأسبوع الماضي لبحث التعاون مع مصر في الإفراج عن الأموال المصرية المجمدة في البنوك السويسرية في وقت قريب، وأكد أن هناك ضغطاً شعبياً على الحكومة السويسرية لإعادة هذه الأموال إلى مصر، وقال إن هناك مشروع قانون تبحثه الحكومة السويسرية يُسهِّل من هذه العملية.

«التحرش» يلقى ترحيباً ومخاوف من عدم تطبيقه

القاهرة - نانسي عطية

كشفت مستشارة الرئيس المصري لشؤون المرأة الكاتبة سكينة فؤاد، في تصريحات خاصة لـ"الجريدة" عن قرب إصدار "قانون التحرش"، وهو ما قوبل بترحاب شديد من جانب المنظمات الحقوقية والمعنية بقضايا المرأة في مصر، وسط تخوفات من عدم التطبيق.

واعتبرت المنظمات الحقوقية التي استطلعت "الجريدة" رأيها بشأن تصريحات مستشارة الرئيس، أن إصدار القانون في الوقت الحالي خطوة جيدة في طريق الحد من ظاهرة التحرش المتفاقمة في البلاد، والتي أوضحت دراسة صادرة عن منظمة الأمم المتحدة أن نحو 99 في المئة من نساء مصر يتعرضن للتحرش.

القانون الجديد حسب ما أوضحت مستشارة الرئيس، يفترض أن يتضمن تعريفاً محدداً لـ"التحرش" وأشكاله، مشيرة إلى أنها تسلمت مشروع قرار "اللجنة الوطنية لمكافحة العنف ضد المرأة"، التي ستضع الإطار العام لقانون التحرش، لافتة إلى أن اللجنة ستتولى مهامها من واقع التعاون بين المجالس القومية والمحلية المعنية بشؤون المرأة ومنظمات المجتمع المدني العاملة في مجال حقوق النساء.

كانت الفترة الماضية شهدت أحداثاً مؤسفة لتلك الظاهرة، مع بدء الحراك الثوري في الميادين المصرية منذ ثورة 25 يناير 2011، والتي زادت معها وتيرة التحرش اللفظي والجسدي، وصولاً إلى وقائع تحرُّش جماعي، مثلما حدث مع طالبة في جامعة القاهرة خلال مارس الماضي، فضلاً عن حالات الاغتصاب، كتلك التي وقعت خلال الشهر ذاته، في حق سائحة بريطانية داخل أحد فنادق منتجع شرم الشيخ الساحلي على يد أحد أفراد أمن الفندق. وأعربت منظمات نسوية وحقوقية عن خيبة أملها في طريقة تعامل مؤسسة الرئاسة مع الملف القانوني الخاص بالعنف ضد المرأة، بعدما تجاهلت الرئاسة المنظمات المعنية بالأمر ولم تدعوها للحوار بشأن القانون.

«جدران القاهرة»... ساحات ثورة ومكايدة ودعاء

القاهرة - بهاء عمر

يقف الجدار ذو القوالب الساكنة في موضعها منذ عشرات السنين ثابتاً، بينما تجرى على سطحه الخارجي معارك باتت تلقي بظلالها وألوانها على وجهه الذي أصبح ملطخاً بالسواد والبياض وما بينهما من ألوان.

قبل سنوات مضت كانت جدران القاهرة تحظى بسكينة تليق بصمتها، بينما كان أقصى ما يقلق بنيانها، تلك الصور الدعائية لانتخابات برلمانية تجرى كل خمس سنوات، لكن الأجواء السريعة التي تحيط بمصر منذ ثورة الخامس والعشرين من يناير، انعسكت صورتها وصخبها على الجدران.

في أجواء الاستعداد لثورة يناير، استخدم النشطاء على استحياء واجهات الجدران في الدعوة إلى التظاهر، وانصبت معظم تلك الكتابات الثورية في مناطق معروفة بالتجمعات الشبابية، مثل منطقة وسط المدينة في قلب القاهرة، وأسفل الكباري القريبة من ميدان التحرير الذي تحول في ما بعد إلى أيقونة الثورة.

ومع تصاعد حدة المواجهات بين أجهزة الأمن والنشطاء الثوريين في أعقاب إزاحة مبارك من الحكم، أصبحت صفحات الجدران أشبه بعرائض ثورية يعبر من خلالها الشباب عن التضامن مع ناشط ألقي القبض عليه، أو يرسمون صورة لشهيد قضى نحبه مثل الشيخ عماد عفت، أو ينتصرون لقائد ظلم تاريخياً مثل رئيس أركان القوات المسلحة في حرب أكتوبر 1973، الفريق سعد الدين الشاذلي.

بتولي الرئيس السابق محمد مرسي سدة الحكم، زاد صخب الألوان والكتابات على الجدران، وعرفت شعارات "يسقط يسقط حكم المرشد" و"يسقط الاستبن" طريقها إلى المشهد، وفي أعقاب تحوله من أول رئيس مدني منتخب إلى "المعزول" في 3 يوليو الماضي انطلق أنصار "الإخوان" يكتبون شعارات "لا للانقلاب" و"يسقط يسقط حكم العسكر".

ولا تقتصر المناورات التي تجرى في شوارع القاهرة على المعارك بين الأمن والمتظاهرين، ويبدو ذلك جليا من خلال متابعة الجدران، فبينما يكتب أحدهم "السيسي قائد الانقلاب"، يأتي أحدهم مُكايداً ليمحو آخر كلمتين، ويحول الشعار إلى "السيسي قاهر الإخوان".

ويعتبر فض اعتصام جماعة "الإخوان" في ميداني رابعة والنهضة منتصف أغسطس 2013، علامة بارزة في سجلات الجدران المختلفة وفي مناطق عدة، وحولت الجماعة أعداد الضحايا الذين سقطوا في أثناء الفض إلى أيقونة "مظلومية" تكتب في الشوارع التي تمر بها تظاهرات الجماعة كل يوم جمعة، ولعل أبرزها "رابعة في القلب" و"كلنا رابعة"، وعندما يسعى أصحاب جدار قد يكون لمنزل أو محل تجاري إلى محو "آثار الكتابة"، لا يمر الا أسبوع وتعود تظاهرة جديدة لتكتب "حلو الدهان الجديد... امسح وهكتب تاني".

اللافت ان الشعارات التي كانت تنال بالسباب من وزير الدفاع السابق عبدالفتاح السيسي، ووزير الداخلية اللواء محمد إبراهيم، وعناصر الجيش والشرطة، أصبحت اتهامات تسوقها النيابة في التحقيق مع المقبوض عليهم من عناصر "الإخوان".

"مرسي راجع" ظل الشعار الذي تخطه يد مؤيدي الرئيس المعزول على الجدران في شوارع عدة، وطوال شهور أعقبت إخراجه من منصبه، وبينما قوبل الأمر بالسخرية من قبل معارضي الإخوان، بيد أن أحدهم الذي قد ضاق بالسخرية، وبلغ حد الملل من الانتظار لعودة "رئيسه الشرعي" بينما لا تساعده أي من المعطيات السياسية على تصديق ذلك، توجه داعيا عبر جدار أحد الحوائط وكتب "يارب مرسي يرجع".

القادسية والكويت لعبور عقبتي الجهراء والعربي

حازم ماهر

يلتقي اليوم القادسية مع الجهراء، والنصر مع الصليبيخات في الساعة 5.20 مساء، في حين يلتقي الكويت مع العربي، وخيطان مع السالمية عند الساعة الـ8.5، في ختام الجولة الـ 23 لدوري «فيفا». وتقام المباريات الأربع على ملاعب الأندية المذكورة أولاً.

من لقاء الكويت مع العربي في القسم الأول

تختتم اليوم منافسات الجولة الـ23 من بطولة دوري "فيفا" لكرة القدم، بإقامة أربع مباريات، حيث يلتقي القادسية مع الجهراء على استاد محمد الحمد بنادي القادسية، والنصر مع الصليبيخات على استاد علي صباح السالم بنادي النصر، وتقام المباراتان في توقيت واحد هو الساعة 5.20 مساء، ثم يلتقي، في الساعة 8.5 مساء، الكويت مع العربي، في أقوى مواجهات الجولة على استاد نادي الكويت، بينما يحل السالمية ضيفاً على خيطان على استاد ناصر العصيمي بخيطان.

وكانت الجولة انطلقت أمس الأول بمواجهة وحيدة جمعت كاظمة مع الفحيحيل، كما أقيمت أمس مواجهتان أخريان.

وتعد المباراة، التي تجمع الكويت الوصيف بـ 56 نقطة والعربي الخامس برصيد 39 نقطة هي الأقوى دون جدال في هذه الجولة، خصوصاً أن الأبيض يضع في اعتباره ضرورة تحقيق انتصاره الخامس على التوالي حتى يضمن البقاء في دائرة المنافسة، ومن ثم انتظار الجولة القادمة التي ستشهد مواجهته النارية مع القادسية، والتي ستحدد وجهة اللقب.

في الوقت ذاته يسعى العربي إلى استعادة توازنه بعد أن ساءت نتائجه بشكل لافت للنظر، بعد أزمة لقاء نهائي كأس سمو ولي العهد ودخوله في صراع مع اتحاد الكرة، حيث تعرض الفريق لعدد من الهزائم، كان آخرها أمام القادسية يوم الجمعة الماضي. ويعول مدربا الفريقين على العديد من الأوراق الرابحة لديهما من أجل تحقيق الفوز.

وكانت قد ترددت في الأيام الأخيرة شائعات مفادها تراخي لاعبي الأخضر من أجل فوز الكويت، وهو أمر أبعد ما يكون عن القلعة الخضراء التي تسببت قبل ثلاثة مواسم في فوز القادسية باللقب، بعد نجاحها في الفوز على الكويت!

القادسية والجهراء

في المباراة الثانية، يسعى الأصفر المتصدر برصيد 58 نقطة إلى مواصلة انتصاراته من أجل ضمان التربع على القمة منفرداً والإبقاء على فارق النقطتين بينه وبين وصيفه، ويدخل الفريق اللقاء تحت شعار لا بديل عن الفوز، خصوصاً أن أي نتيجة غير الفوز قد تكلفه غالياً، في وقت يواصل اللاعبان فهد الأنصاري وعامر المعتوق غيابهما بداعي الإصابة.

أما الجهراء الرابع برصيد 48 نقطة بفارق الأهداف خلف كاظمة فيضع الفوز نصب عينيه بغية العودة إلى المركز الثالث مجدداً، حيث يطمح الفريق، الذي يدخل اللقاء مكتمل الصفوف، إلى المشاركة في بطولة كأس الاتحاد الآسيوي في نسختها المقبلة.

النصر والصليبيخات

وفي المباراة الثالثة يطمح كل من النصر والصليبيخات إلى مداواة جروحه على حساب الآخر، حيث تعرض النصر السابع، وله 30 نقطة، لهزيمة ثقيلة أمام الخريطيات القطري في بطولة "خليجي 29" للأندية، قوامها أربعة أهداف من دون رد، ليودع البطولة سريعاً، في المقابل ضل الصليبيخات صاحب المركز الـ 12 بـ 15 نقطة طريق الانتصارات في الجولات الثلاث الأخيرة، حيث تعادل مع كاظمة، ثم خسر أمام التضامن، والفحيحيل على التوالي.

خيطان والسالمية

وفي المباراة الرابعة والأخيرة بين خيطان التاسع برصيد 27 نقطة، والسالمية السادس وله 30 نقطة، يطمح خيطان إلى مواصلة انتصاراته، بعد أن حقق فوزاً كاسحاً على اليرموك في الجولة الماضية بخماسية من دون رد، في حين يأمل السالمية استعادة توازنه بعد خسارته اللقاء المؤجل من الجولة الـ 21 على يد القادسية بثلاثة أهداف من دون رد، من أجل تأمين بقائه في المركز السادس.

راحة يومين للاعبي البرتقالي

منح الجهاز الفني للفريق الأول لكرة القدم بنادي كاظمة اللاعبين راحة من التدريبات أمس واليوم، تفادياً للإرهاق، على أن يباشروا تدريباتهم اعتباراً من الغد، استعدادا لمباراتهم مع خيطان الجمعة المقبلة، في الجولة الـ24 من منافسات دوري فيفا.

وكان البرتقالي حقق فوزاً مهماً أمس الأول على حساب مضيفه الفحيحيل، بهدف من دون رد أحرزه المتألق طلال الفاضل في الدقيقة 77.

وأكد مدير الفريق صالح العنيزي، في تصريح لـ"الجريدة"، أن الفوز الذي حققه البرتقالي يعد في غاية الأهمية، حيث إن النقاط الثلاث جعلت الفريق يستقر في المركز الثالث للبطولة، انتظارا لما ستسفر عنه نتيجة لقاء القادسية والجهراء اليوم.

وأضاف العنيزي أن تأخر الفوز لا يعيب اللاعبين، بل يؤكد أنهم يمتلكون روحا قتالية تستمر من البداية إلى النهاية، وهذا ما يميز الفرق الكبيرة مثل كاظمة، مشيرا إلى أن البرتقالي يعاني بقوة حينما يواجه الفرق صاحبة الترتيب المتأخر، لاعتمادها على أسلوب دفاعي بحت، يفقد معه الجميع متعة كرة القدم الحقيقية.

طائرة الأخضر تعبر الساحل وكاظمة يواصل الملاحقة

ضربة ساحقة من الفرنسي اكسافي وحائط صد ثنائي من كاظمة

محمد عبدالعزيز

اجتاز النادي العربي آخر العقبات في القسم الأول وواصل تربعه على صدارة الدوري الممتاز للكرة الطائرة بعد أن رفع رصيده إلى 15 نقطة، إثر فوزه على مضيفه الساحل بثلاثة أشواط مقابل لا شيء، وذلك في المباراة التي جمعت الفريقين أمس الأول على صالة نادي الساحل ضمن الجولة الخامسة من البطولة، ليبقى الساحل على رصيده السابق 7 نقاط في المركز الرابع.

وجاءت نتائج الأشواط كالتالي (25-21، 25-18، 25-17).

من جانبه، حافظ فريق كاظمة على فارق النقاط الثلاث مع العربي ورفع رصيده إلى 12 نقطة، بعدما ألحق بمضيفه القادسية حامل اللقب الهزيمة الثانية له على التوالي، بنتيجة ثلاثة أشواط مقابل لا شيء في المباراة التي جرت بينهما على صالة فجحان هلال المطيري بنادي القادسية الذي تجمد رصيده عند 8 نقاط في المركز الثالث. وجاءت نتائج الأشواط (25-22، 25-20، 25-19)

وأخيراً حقق فريق نادي الكويت أول فوز له في البطولة على حساب ضيفه الصليبيخات بنتيجة ثلاثة أشواط مقابل شوط واحد، وجاءت نتائج أشواط (25-19، 17-25، 25-20، 25-23).

ليحصد بذلك الكويت أول ثلاث نقاط له منذ انطلاق الدوري وضعته في المركز الخامس، بينما ظل الصليبيخات الوحيد خالي الوفاض بدون رصيد في المركز السادس والأخير.

الشباب يستضيف الجهراء

تقام اليوم مباراتان في الجولة السابعة من دوري الدرجة الأولى للكرة الطائرة، ففي الخامسة مساء يستضيف الشباب نظيره الجهراء، وفي السادسة والنصف يحل اليرموك ضيفاً ثقيلاً على التضامن على صالة النادي بالفروانية.

«يد» القرين المنتشي يستأنف مشواره المحلي بلقاء السالمية اليوم

يلتقي اليوم فريق كرة اليد بنادي القرين مع نظيره فريق السالمية على صالة مركز الشهيد فهد الأحمد بالدعية، في مباراتهما المؤجلة من الجولة العاشرة من بطولة الدوري العام لكرة اليد.

يستأنف في السادسة من مساء اليوم فريق نادي القرين لكرة اليد العائد من تونس متوجاً بلقب بطولة الأمير فيصل بن فهد العربية "الحادية عشرة" للأندية أبطال الكؤوس لكرة اليد، مبارياته في القسم الأول من الدوري العام لكرة اليد، بلقاء فريق السالمية على صالة مركز الشهيد فهد الأحمد بالدعية، في مباراتهما المؤجلة من المرحلة العاشرة من البطولة.

ويأمل القرين، الذي يحتل المركز الثالث برصيد 19 نقطة وله مباراتان مؤجلتان، في انتزاع الفوز من السالمية صاحب المركز السابع برصيد 16 نقطة، في مباراة من المتوقع أن تكون صعبة على الطرفين، فالأول يسعى إلى تحقيق عودة تليق بحامل لقب البطولة العربية وتفي بطموحاته لنيل لقب البطولة المحلية، بينما يتطلع السماوي إلى لملمة جراحه وتعويض خسارته الأخيرة أمام الشباب، رغم أنه يدرك مدى صعوبة المهمة أمام لاعبي القرين.

وسيدخل القرين اللقاء بمعنويات مرتفعة ومستوى فني وبدني عال أيضاً لأغلب لاعبيه، خصوصاً الذي شاركوا بصفة أساسية مع الفريق خلال البطولة العربية، وعلى رأسهم فيصل واصل، وفيصل وحسين صيوان، وعبدالعزيز يالوس، ومحمد الصانع، بالإضافة إلى يوسف شاهين، وسعد سالم، وأحمد مفرح.

وسيحاول الجهاز الفني للقرين بقيادة المدرب المصري محمد عبدالمعطي ضرب مواطن ضعف السماوي، لاسيما الدفاعية، باللعب السريع وتصويبات لاعبي الخط الخلفي.

وفي المقابل يمني السالمية نفسه بالخروج من اللقاء بأفضل نتيجة ممكنة، خصوصاً أن الفريق يعاني حالياً تراجعاً في نتائجه ومستواه الفني، لذلك سيعمل مدربه الجزائري رشيد شريح على تصحيح الأخطاء وإعادة الفريق إلى الطريق الصحيح، لاسيما أنه مقبل على منافسة شرسة في دور الثمانية "الدوري الممتاز".

وسيخوض شريح اللقاء معتمداً على تألق خالد الغربللي، وفهد فهيد، وإبراهيم صنقور، ومحمد فلاح، ومن خلفه الحارس المتألق علي صفر.

الجهراء يؤجل تأهل الأصفر لنهائي «السلة»

جابر الشريفي

حقق الجهراء فوزاً مستحقاً على ضيفه القادسية بنتيجة 85-70 خلال المباراة التي اقيمت بينهما امس الأول على صالة نادي الجهراء ضمن منافسات المرحلة الثالثة من "البلاي أوف" للدور قبل النهائي للدوري العام لكرة السلة، لتصبح النتيجة حالياً 2-1 لمصلحة الاصفر، ويؤجل بذلك تأهله للنهائي ويفرض عليه اللجوء الى جولة رابعة سيستضيفها الجهراء في السادسة من مساء اليوم، وسيكون فوز القادسية كفيلاً بتأهله، في حين سيكفل فوز الجهراء اللجوء الى المرحلة الخامسة والأخيرة.

وينتظر الكويت الطرف الثاني في النهائي بعدما حسم تأهله للنهائي بفوزه على كاظمة ثلاثة مرات متتالية في الدور قبل النهائي. قدم أبناء القصر الأحمر عرضاً مميزاً على صالتهم التي امتلأت بالجماهير، حيث تألق يحيى كليب في قيادة الهجمات والتمرير أسفل السلة للمتألق الأميركي جوناثان جونز الذي برع في المتابعة والتسجيل أسفل السلة، في حين كان اعتماد الأصفر على اختراقات الاميركي رشاد وودز ليتبادل الفريقان التسجيل حتى انتهى الربع الأول بتقدم الجهراء 21-20.

وكان الربع الثاني هو نقطة الحسم للجهراء بعدما أبدع احمد فالح والاميركي جوناثان جونز ونايف الصندلي لينجح الجهراء في تسجيل 30 نقطة، في حين جاءت هجمات القادسية ليكتفي بتسجيل 12 نقطة فقط مما وسع الفارق الى 19 نقطة مع نهاية الربع الثاني 51-32.

ولم يختلف الربع الثالث شيئاً عن سابقه في أي شيء، بعدما تابع الجهراء تفوقه وعجز القادسية عن تقليص الفارق بسبب دفاع المنطقة لينتهي الربع الثالث بتقدم الجهراء 72-47.

وحاول القادسية تقليص الفارق في الربع الرابع غير أن الجهراء بدأ يعتمد على قتل حماس لاعبي الاصفر من خلال استنفاد الـ24 ثانية الوقت المسموح له في الهجمة الواحدة مع تألق الاميركي انتوني جونسون، فضلاً عن الأخوين الناشئين سلمان ومشاري السهو اللذين اشركهما المدرب الصربي زوران، لتنتهي المباراة بفوز الجهراء 85-70.

أدار اللقاء الحكمان الكازاخستانيان الكس وهاملت والبحريني يونس الجناحي.

محاولة تسجيل للقادسية في سلة الجهراء (تصوير عبدالله الخلف)

... ويهدد باللجوء إلى المحكمة الرياضية

هددت إدارة نادي الجهراء في كتاب أرسلته إلى الاتحاد الكويتي لكرة السلة باللجوء إلى هيئة التحكيم الرياضي التابعة للجنة الأولمبية الكويتية ما لم يتراجع الاتحاد عن العقوبة المغلظة التي فرضها على لاعب الفريق الأول بالنادي عبدالعزيز ضاري، على خلفية الأحداث التي صاحبت استبعاده من المباراة الأولى في "البلاي أوف" للدور قبل النهائي للدوري العام أمام القادسية.

وطالب النادي في كتابه الى الاتحاد بتخفيف العقوبة المفروضة على اللاعب لعدم تناسبها مع حجم الحدث.

وأشارت إدارة النادي في الكتاب إلى أن تزويراً قد شاب التقرير الذي قدمه الحكم الأول للمباراة المذكورة سالم الزعابي من شخص متنفذ في الاتحاد، حسبما نمى إلى علمها، وانه في حالة عدم رد الاتحاد على النادي خلال يومين فإنها ستلجأ الى المحكمة الرياضية للتحقيق مع الشخص الذي زور التقرير ولمعرفة دوافعه للقيام بذلك.

العربي يقاطع انتخابات الكرة نهائياً

عبدالرزاق المضف

قرر مجلس إدارة النادي العربي نهائيا مقاطعة انتخابات اتحاد كرة القدم، التي ستجرى 15 مايو المقبل، وهو القرار الذي اتخذه سلفا، وتم حسمه في ساعة متأخرة من مساء أمس الأول، ليحسم مسؤولو النادي الأخضر الجدل في هذا الأمر بشكل نهائي.

وأعلن أمين السر العام للنادي العربي عبدالرزاق المضف الخبر في صفحته الخاصة على "تويتر" بتأكيده ان "العربي يقاطع الجمعية العمومية لاتحاد كرة القدم ترشيحا وانتخابا وحضورا".

وعن المرشحين الذين تقدموا بأوراقهم لمجلس إدارة النادي حتى الآن، وهم صبيح ابل وعبدالله الغريب وعارف أبل ومنصور فريدون، قال المضف: "عليهم مراجعة مسؤولي الاتحاد"!

أتلتيكو يخشى انتفاضة فياريال... و«الملكي» يواجه سوسييداد

يخوض اتلتيكو مدريد المتصدر وريال مدريد الثالث امتحانين صعبين في المرحلة الثانية والثلاثين من الدوري الاسباني لكرة القدم، في وقت يسعى برشلونة إلى الانقضاض على المركز الأول عندما يستقبل متذيل الترتيب.

يستقبل أتلتيكو مدريد فياريال (السابع) اليوم، في ظل فترة رائعة يعيشها، بعدما تربع على صدارة الليغا بعد خمسة انتصارات متتالية، مستفيدا من سقوط جاره وغريمه ريال مرتين على التوالي، وتوج تألقه المحلي بعودته بتعادل ايجابي من ارض مواطنه برشلونة 1-1 في ذهاب ربع نهائي دوري ابطال اوروبا.

ويتصدر أتلتيكو الترتيب بفارق نقطة عن برشلونة، وثلاث عن ريال، وبات من شبه المؤكد احتلال الأندية الثلاثة اول ثلاثة مراكز في ترتيب الدوري المؤهلة لدوري الأبطال، نظرا لابتعاد ريال 17 نقطة عن أتلتيك بلباو الرابع.

ويعود الفوز الأخير لفياريال على فريق المدرب الأرجنتيني دييغو سيموني الى اكتوبر 2010، علما بأنهما تعادلا ذهابا 1-1.

لكن أتلتيكو قد يفتقد إلى هدافه البرازيلي الاصل دييغو كوستا، الذي يتنافس مع البرتغالي كريستيانو رونالدو والأرجنتيني ليونيل ميسي على صدارة ترتيب الهدافين، بعد إصابته بفخذه في مباراة برشلونة الثلاثاء، واستبداله بالبرازيلي دييغو الذي سجل هدف التقدم من تسديدة قوية.

مواجهة سهلة للبرشا

وستكون الفرصة متاحة لبرشلونة بأن يحصد ثلاث نقاط سهلة عندما يستقبل بيتيس متذيل الترتيب الذي يبتعد ثماني نقاط عن اقرب مطارديه، وأصبح هبوطه امرا منتظرا، بينما يبدو الصراع للهروب شرسا نظرا لابتعاد سلتا فيغو الحادي عشر ست نقاط فقط عن أوساسونا التاسع عشر.

ويغيب عن برشلونة حارسه الدولي فيكتور فالديس الذي سيبتعد عن الملاعب سبعة اشهر لإصابة بليغة في ركبته، وسيحل بدلا منه الحارس البديل بينتو.

ريال مدريد يواجه سوسييداد

وسيكون ريال مدريد على موعد مع رحلة صعبة الى اقليم الباسك، يقابل فيها ريال سوسييداد الخامس والقوي على ملعبه "انويتا"، حيث تعادلا الموسم الماضي 3-3، ولم يخسر سوسييداد سوى مرتين هذا الموسم، وفاز على برشلونة 1-3.

ويبدو فريق المدرب جاغوبا ارازاتي في صراع قوي مع بلباو على مركز رابع مؤهل الى الدور التمهيدي لدوري ابطال اوروبا.

وقال مدافع سوسييداد البرتو دي لابيلا: "الموسم الماضي تعادلنا مع الريال، ويجب ان نتذكر هذه المباراة جيدا. احرزنا نقطة ساعدتنا في بلوغ دوري الأبطال. يجب ان ندافع جيدا لأنهم يستغلون فرصهم على اكمل وجه".

لاعبو اتلتيكو مدريد خلال مباراة سابقة

وبعد سقوطه مرتين امام برشلونة وإشبيلية، تعرض فريق المدرب الايطالي كارلو انشيلوتي لصدمة قلصت آماله في استعادة اللقب من برشلونة، قبل ان يسحق رايو فاليكانو -5 صفر ثم بوروسيا دورتموند الألماني -3صفر الاربعاء في دوري الابطال، حيث تألق الويلزي غاريث بيل وسجل البرتغالي رونالدو هدفه الرابع عشر حتى الآن في موسم واحد من المسابقة القارية، وهو رقم قياسي بالتساوي مع الأرجنتيني ليونيل ميسي، والايطالي جوزيه التافيني.

مينيسيس: ميسي وراء ازدهار صفقات الأطفال

أكد التشيلي خوان بابلو مينيسيس، أحد خبراء سوق انتقالات الأطفال بين أندية كرة القدم، أن نجاح صفقة انتقال الأرجنتيني ليونيل ميسي إلى برشلونة في سن صغيرة هو السبب الرئيسي لازدهار صفقات التعاقد مع القصر داخل النادي الكتالوني، والتي تسببت في نهاية الأمر في فرض عقوبات على النادي الإسباني من قبل الاتحاد الدولي لكرة القدم "الفيفا".

وقال مينيسيس، صاحب كتاب "أطفال في عالم كرة القدم"، في تصريح لوكالة الأنباء الألمانية، "التجارة هي القيام بشراء أطفال من البلاد الفقيرة بثمن بخس ثم تأهيلهم ليصبحوا بعد ذلك منجم ذهب مثلما حدث مع ليونيل ميسي".

وأضاف: "دائما ما كنت أقول إن ميسي هو السبب في كل ما يحدث الآن لنادي برشلونة، يعتبر ميسي نموذجا حيا للصفقات الناجحة التي تتميز بالربح السريع، فهو مثال لشراء لاعب فقير من قرية فقيرة داخل بلد فقير مقابل بضعة آلاف من اليورو، يصبح ثمنه بالملايين خلال وقت يسير".

وكان "الفيفا" قد وقع عقوبة على نادي برشلونة بحرمانه من التعاقد مع لاعبين جدد مدة عام واحد فقط، بسبب عدم التزامه بلوائح "الفيفا" التي تمنع إبرام صفقات شراء لاعبين قصر لم يصلوا إلى السن القانونية اللازمة لإبرام هذا النوع من الصفقات.

البحث عن ميسي جديد

وشدد مينيسيس على ان الهدف الرئيسي الآن في برشلونة هو الحصول على ميسي جديد، وتكرار قصة اللاعب الذي انتقل من الأرجنتين إلى برشلونة في سن الثالثة عشرة، ومن أجل هذا قام النادي الإسباني بتوسيع نشاط "لا ماسيا" أو المزرعة، والتي يجري فيها تأهيل اللاعبين الصغار ليصبحوا نجوما في المستقبل.

وأشار إلى أن هذا النموذج بدأ يظهر نسخة منه في ألمانيا بفضل جوسيب غوارديولا وأخرى في إنكلترا، بفضل مدربي برشلونة الذين يعملون مع فرق الدوري المحلي هناك مثل فريق مانشستر سيتي، مضيفا انه لا يوجد لاعب في العالم يبلغ 10 أو 12 عاما، ولديه موهبة في كرة القدم إلا وقد قام نادي برشلونة بمتابعته ووضعه تحت المجهر.

وأضاف ان "الفيفا عاقب برشلونة بسبب إبرامه تعاقدات مع لاعبين صغار في السن بين 15 و16 عاما، رغم ان هؤلاء اللاعبين يعيشون داخل النادي منذ أن كانت أعمارهم سبع أو ثماني سنوات، لكن ليس جميعهم يمكنه الوصول الى مرحلة إقناع إدارة النادي بالتعاقد معهم فما مصير الباقين إذن؟".

برشلونة سيدخل سوق الانتقالات رغم منع الفيفا

أكد رئيس برشلونة، بطل الدوري الإسباني لكرة القدم، جوزيب ماريا بارتوميو أمس الأول، أن ناديه هو ضحية "لظلم خطير" وينوي الاستمرار في عملية الانتقالات رغم عقوبة الاتحاد الدولي (فيفا).

وقال بارتوميو في مؤتمر صحافي بعد نشر عقوبة بحق النادي الكاتالوني تقضي بحرمانه من إجراء انتقالات في الموسم المقبل: "برنامجنا سيبقى كما هو تماما، ونحن على وشك التوقيع مع حارس مرمى".

وأضاف "محامونا قالوا لنا إننا نستطيع الاستمرار. القرار اتخذ في 28 نوفمبر ووصلنا أمس، أي انه وصل بعد 4 أشهر و5 أيام".

وتابع "إننا مستاؤون. نحن ضحية ظلم كبير. لدينا اثباتات واشارات تحملنا على الاعتقاد ان هناك من يتربص بنا شراً".

وجاء في بيان الفيفا "لقد ثبت أن برشلونة خالف اللوائح المتعلقة بعشرة لاعبين تحت السن القانونية، كما انه ارتكب عدة مخالفات اخرى مماثلة تتعلق بلاعبين آخرين".

وقرر منع النادي الكاتالوني من إجراء انتقالات في صيف 2014 ومطلع 2015، وفرض غرامة مالية عليه مقدرها 450 الف فرنك سويسري (نحو 500 الف دولار)، ومبلغ 500 الف فرنك فرنسي على الاتحاد الإسباني لمخالفته اللوائح أيضاً.

لكن الفيفا منح برشلونة فترة 90 يوماً لتسوية وضع اللاعبين العشرة، بينما قرر النادي الإسباني استئناف العقوبة.

هدف قاتل لبونوتشي يمنح يوفنتوس انتصاراً ثميناً

اقتربت فرق بازل السويسري ويوفنتوس الإيطالي وبنفيكا البرتغالي من التأهل للمربع الذهبي لبطولة الدوري الأوروبي لكرة القدم، بعد أن حققت نتائج طيبة في ذهاب ربع نهائي المسابقة.

حققت فرق بنفيكا وبورتو البرتغاليان ويوفنتوس الايطالي وبازل السويسري نتائج جيدة، لكن قد يكون بعضها غير كاف امس الاول في ذهاب الدور ربع النهائي من مسابقة الدوري الاوروبي لكرة القدم (يوروبا ليغ).

وفاز بنفيكا على مضيفه الكمار الهولندي 1-صفر، وبورتو على ضيفه اشبيلية الاسباني 1-صفر ايضا، ويوفنتوس على مضيفه ليون الفرنسي بالنتيجة ذاتها، وبازل على ضيفه فالنسيا الاسباني 2-صفر.

في المباراة الاولى على ملعب افاس شتاديون، سقط الكمار في الشوط الثاني عندما هرب الارجنتيني ادواردو سالفيو في الجهة اليمنى، وسدد الكرة قوية بيسراه استقرت في قلب الشبكة (49)، وحاول الكمار في الدقائق المتبقية إدراك التعادل على الاقل فلم ينجح، علما ان بنفيكا لم يتخل عن اسلوبه الهجومي كما في الشوط الاول، لكنه فشل بدوره في تغيير النتيجة.

وعلى ملعبه دو دراغاو، تقدم بورتو بعد مرور نصف الساعة الاول، بعدما حصل على ركلة حرة نفذها البرازيلي فرناندو، وتابعها المدافع الفرنسي الياكيم مانغالا برأسه في الشباك (31).

وفي الشوط الثاني، قاد بورتو هجمات متلاحقة وخطيرة لعل وعسى ينجح في زيادة الغلة ووضع قدم في دور الاربعة، لكنه اصطدم بعناد اشبيلية الذي كاد بدوره يدرك التعادل في اكثر من كرة.

وعلى ملعب جيرلان البلدي، بقي ليون ندا كبيرا لفريق "السيدة العجوز" على مدى 85 دقيقة حتى نجح ليوناردو بونوتشي في كسر التعادل السلبي مسجلا الهدف الوحيد في اللقاء، بعدما نفذها زميله الاختصاصي اندريا بيرلو وتابعها الاول في مرمى البرتغالي انطوني لوبيش.

وعلى ملعب سانت ياكوب بارك، خرج بازل اكبر الفائزين في الذهاب بفوزه على ضيفه فالنسيا الاسباني 3-صفر، ويمكنه ان يأمل اكثر من الفائزين الآخرين ببلوغ نصف النهائي.

وحسم بازل النتيجة تقريبا في الشوط الاول، بعدما تقدم بهدفين للمهاجم الارجنتيني ماتياس دلغادو الاول، بعد تمريرة من اندوغان عديلي على حافة المنطقة، تابعها قوية فمسحت ظهر أحد المدافعين، واستقرت في الزاوية اليمنى (35). وبعد 3 دقائق، ارسل فالنتين ستوكر عرضية من الجهة اليسرى استقبلها دلغادو واطلقها بيمناه مجددا في مكان الهدف الاولى، لكن هذه المرة من داخل المنطقة (38).

وفي الشوط الثاني، سيطر فالنسيا على المجريات تماما، لكن التوفيق لم يكن الى جانب لاعبيه الذين هددوا مرمى يان سومر مرات عدة وبكرات خطيرة جدا، بينما اكتفى بال بالقيام بهجمات مرتدة، ورغم ندرتها تمكن من احداها من اضافة الهدف الثالث عبر فالنتين ستوكر بتسديدة يسارية قاتلة (90+1).

بازل أصبح أكبر الفائزين في الذهاب بفوزه على ضيفه فالنسيا الإسباني 3 -صفر

كاسيريس وبونوتشي بعد انتهاء المباراة

مباريات اليوم

التوقيت	المباراة	القناة الناقلة
الدوري الانكليزي الممتاز		
2:45	مانشستر سيتي - ساوثهامبتون	beIN SPORTS 9 HD
5:00	نيوكاسل – مانشستر يونايتد	beIN SPORTS 9 HD
7:30	تشلسي – ستوك سيتي	beIN SPORTS 9 HD
الدوري الاسباني		
5:00	اتلتيكو مدريد – فياريال	beIN SPORTS 2
7:00	برشلونة – ريال بيتيس	beIN SPORTS 2
9:00	ريال سوسييداد – ريال مدريد	beIN SPORTS 2
الدوري الايطالي		
7:00	كييفو - فيرونا	beIN SPORTS 3
9:45	انتر ميلان - بولونيا	beIN SPORTS 3
الدوري الألماني		
4:30	اوغسبورغ – بايرن ميونيخ	دبي الرياضية بوندسليغا
7:30	بروسيا دورتموند - فولفسبورغ	دبي الرياضية بوندسليغا
الدوري الفرنسي		
6:00	باريس سان جرمان - ريمس	beIN SPORTS 5
9:00	تولوز - ليل	beIN SPORTS 5
9:00	غانغون - مونبلييه	beIN SPORTS 6

سيتي يختبر ساوثهامبتون وتشلسي يتحدى ستوك اليوم

يلتقي مانشستر سيتي مع ساوثهامبتون، بينما يلعب تشلسي أمام ستوك سيتي، ويواجه مانشستر يونايتد مضيفه نيوكاسل، اليوم، في المرحلة الثانية والثلاثين من الدوري الإنكليزي الممتاز.

تحول الصراع على صدارة الدوري الانكليزي لكرة القدم الى ثلاثي بعد تراجع ارسنال في المراحل السابقة، وستكون المرحلة الثانية والثلاثون مناسبة لتسجيل النقاط بين ليفربول وتشلسي ومانشستر سيتي، فبعد فوزه مرة واحدة في مبارياته الخمس الاخيرة، يبدو ارسنال خارج الصراع على اللقب لابتعاده بفارق سبع نقاط عن ليفربول المتصدر وتراجعه الى المركز الرابع.

وتغير مشهد الصدارة جذريا في الآونة الاخيرة، فتنازل تشلسي عن المركز الاول لخسارته مرتين في آخر ثلاث مباريات امام استون فيلا، وكريستال بالاس من وسط الترتيب، وكان ليفربول المستفيد الاكبر فوضعته 8 انتصارات متتالية في موقع يحلم به الحمر منذ اكثر من عقدين، بينما يتربص مانشستر سيتي في المركز الثالث بفارق اربع نقاط عن ليفربول، لكن مع مباراتين مؤجلتين قد تضعانه في صدارة نظرية.

ويفتتح سيتي المرحلة اليوم أمام ضيفه ساوثهامبتون الثامن، ويستقبل تشلسي ستوك العاشر المنتعش من ثلاثة انتصارات متتالية.

وبعد تفرغه لمسابقة الدوري إثر خروجه من دوري الأبطال امام برشلونة الاسباني، حقق سيتي صعودا قويا بأربعة انتصارات على التوالي، قبل تعادله مع أرسنال الاسبوع الماضي، لكن لاعبي المدرب التشيلي مانويل بيليغريني مرشحون للفوز على ساوثهامبتون، قبل مباراة القمة المنتظرة امام ليفربول الاسبوع المقبل.

مباراة ستوك سيتي فرصة لتضميد جراح البلوز

وقد يستعيد سيتي هدافه الارجنتين سيرخيو آغويرو لينضم الى البوسني ادين دجيكو وباقي الترسانة الهجومية للفريق المملوك اماراتيا.

ورأى مدرب ساوثهامبتون الارجنتيني ماوريسيو بوشيتينو ان فريقه لا يخشى قوة خصمه: "نعتقد دوما انه بمقدورنا الفوز".

وتابع المدرب، الذي لم يخسر امام بطل 2012 في آخر مواجهتين: "نعرف اننا سنواجه فريقا كبيرا، وهو من الافضل في انكلترا واوروبا".

تشلسي يواجه ستوك

وينوي البرتغالي جوزيه مورينيو، مدرب تشلسي، انتشال تشلسي من ورطة موجعة، افقدته الصدارة محليا قبل ان يسقط 3-1 على ارض باريس سان جيرمان في ذهاب ربع نهائي دوري ابطال اوروبا.

وستكون مباراة ستوك مناسبة لتضميد جراح البلوز قبل زيارة باريس سان جيرمان الثلاثاء المقبل، في اياب ربع نهائي المسابقة القارية التي احرز لقبها في 2012.

لكن مورينيو يدرك ان مواجهة لاعبي المدرب الويلزي مارك هيوز لن تكون سهلة، خصوصا بعد خسارته ذهابا 2-3 في ملعب "بريتانيا"، وفي حال نجح ستوك في تحقيق ثنائيته، فسيضع حدا لسلسلة مباريات مورينيو دون خسارة على ملعب ستامفورد بريدج.

ويأمل مورينيو، الذي نعى حظوظ فريقه بإحراز اللقب بعد الخسارتين الاخيرتين، ان يتعافى مهاجمه الكاميروني صامويل ايتو، بعد اصابته بفخذه، بعد اشراكه لاعب الوسط اندري شورلي مهاجما في مباراة سان جيرمان.

وقال مدافع تشلسي غاري كاهيل: "لقد كنا في هذا الموقف سابقا، خسرنا أمام نابولي واحرزنا اللقب الاوروبي. لدينا الشخصية لتخطي هذه المرحلة".

واضاف صانع الالعاب البلجيكي ادين هازار: "مهمتنا واحدة: الهجوم والتسجيل. باريس سان جيرمان فريق كبير لكن تشلسي قادر على قلب الامور على ارضه".

مان يونايتد في ضيافة نيوكاسل

ويسافر مانشستر يونايتد (حامل اللقب والمترنح في المركز السابع) الى نيوكاسل، وافكاره في اياب ربع نهائي دوري الابطال بعد تعادله ذهابا مع ضيفه بايرن ميونيخ الالماني حامل اللقب 1-1. وفي باقي المباريات، يلعب اليوم استون فيلا مع فولهام، وكارديف مع كريستال بالاس، وهال مع سوانسي، ونوريتش مع وست بروميتش.

لاعبو مانشستر سيتي خلال مباراة سابقة في الدوري الإنكليزي

الخليفي: كافاني باق في صفوف سان جرمان

أكد القطري ناصر الخليفي رئيس نادي باريس سان جرمان الفرنسي أمس، أن مهاجم فريق كرة القدم الأول، الأوروغواياني إدينسون كافاني لن يرحل بنهاية الموسم الجاري، رغم أن اللاعب أعرب عن امتعاضه بسبب مركزه في الملعب.

وأوضح الخليفي في تصريحات صحافية قائلا "إنه لاعب رائع ومهم بالنسبة لنا، فهو محترف ويعطي الكثير في الملعب، وأنا أحترمه كثيرا، ولكن إذا أراد تغيير مركزه فهذا ليس قراره، وإنما قرار المدرب".

ووصف رئيس النادي كافاني بأنه "أحد نجوم الفريق"، وأنه سيبقى في صفوفه الموسم المقبل.

الخليفي في حوار مع كافاني

وكان كافاني (27 عاما) أكد في تصريحات نشرتها صحيفة (ليكيب) أنه غير سعيد باللعب على الأجناب، ضمن خطة المدير الفني لوران بلان، الذي يفضل الإبقاء على السويدي زلاتان إبراهيموفيتش في مركز رأس الحربة الصريح.

ويعتبر النجم الأوروغواياني هو الأغلى في تاريخ الكرة الفرنسية، بعدما وصلت قيمة صفقته إلى 64 مليون يورو، قادما من نابولي الإيطالي.

من جانب آخر، أكد الخليفي أنه بعث برسالة نصية إلى الإيطالي كارلو أنشيلوتي المدير الفني لفريق ريال مدريد الإسباني، لتهنئته بالفوز على بروسيا دورتموند الألماني بثلاثية نظيفة، وردّ عليه المدرب السابق للفريق الباريسي بأنه ينتظره في نهائي دوري أبطال أوروبا في لشبونة العام الجاري.

وأوضح الخليفي في تصريحات صحافية قائلاً "بعثت برسالة نصية لكارلو لتهنئته، وقال لي إنه يتمنى مواجهتنا في نهائي لشبونة". وأكد الخليفي أن سان جرمان لم يحسم التأهل لنصف نهائي دوري الأبطال بعد، رغم فوزه بثلاثة أهداف مقابل هدف وحيد أمام تشلسي الإنكليزي، مشيراً إلى أنه مازال هناك مباراة إياب.

(إفي)

كاهيل: علينا استحضار روح 2012 من أجل التأهل

أكد غاري كاهيل مدافع تشلسي الإنكليزي أمس الأول أهمية استحضار روح فريق عام 2012، إذا أراد "البلوز" التأهل إلى نصف نهائي دوري أبطال أوروبا، خصوصا بعد الهزيمة ذهابا أمام باريس سان جيرمان في دور الثمانية بثلاثة أهداف مقابل واحد على ملعب "الأمراء".

وصرح كاهيل لتلفزيون النادي "علينا أن نقدم مباراة مثل التي قدمناها عام 2012 أمام نابولي (الإيطالي)، عندما حصدنا خلاله البطولة".

يذكر أن تشلسي كان على شفا حفرة من الخروج من بطولة دوري أبطال أوروبا في دور الـ16 أمام نابولي عام 2012، بعد الهزيمة ذهابا 1-3، إلا أنه نجح في تقديم واحدة من أفضل مبارياته ليفوز إيابا 1-4، ويواصل مسيرته في البطولة حتى رفع لقبها خلال هذا العام.

يذكر أن نابولي في هذا الوقت كان يلعب في صفوفه الأوروجوائي إدينسون كافاني والأرجنيتي أيزيكيل لافيتزي مهاجما سان جيرمان الحاليان.

من جانبه، أكد البرازيلي راميريس لاعب وسط تشلسي أن الفريق مازال لديه 90 دقيقة من أجل العودة للبطولة مجدداً أمام سان جيرمان.

أوكلاهوما يوقف انتصارات سبيرز

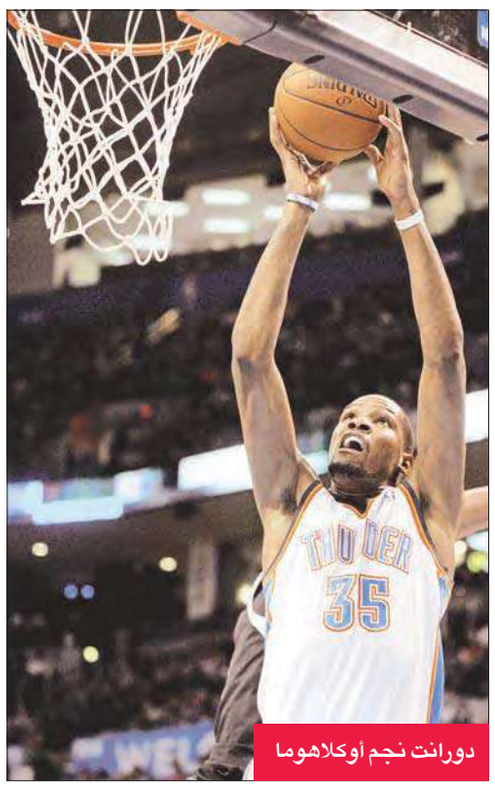
دورانت نجم أوكلاهوما

وضع أوكلاهوما سيتي ثاندر حداً لسلسلة انتصارات سان انتونيو سبيرز التاريخية وهزمه 106-94 أمس الأول الخميس في دوري كرة السلة الأميركي للمحترفين.

وأوقف سيتي سلسلة من 19 انتصارا متتاليا لسبيرز وحقق فوزه الرابع على التوالي عليه هذا الموسم.

وتعود الخسارة الأخيرة لسبيرز الى 21 فبراير الماضي امام فينيكس صنز 106-85.

على ملعب "تشيزابيك انرجي ارينا" وامام 18203 متفرجين، تقدم سبيرز 14-6 رغم غياب الارجنتيني مانو جينوبيلي، لكن اوكلاهوما صنع الفارق في الربع الثالث بفضل دفاع حديدي و12 نقطة من هدافه كيفن دورانت.

وسجل دورانت 28 نقطة لينجح للمباراة التاسعة والثلاثين على التوالي في تسجيل 25 نقطة أو أكثر، فبات على بعد مباراة واحدة من معادلة رقم الأسطورة مايكل غورادن الذي حقق هذا الإنجاز في 40 مباراة متتالية خلال موسم 1986-1987.

وفي قمة ثانية ضمن المنطقة الغربية، سقط لوس انجلس كليبرز الذي كان قد ضمن تأهله الى الـ"بلاي اوف" امام ضيفه دالاس مافريكس 113-107 على ملعب "ستيبلز سنتر" أمام 19222 متفرجاً.

عمدة ميامي يرفض تشييد ملعب ديفيد بيكام

اعترف عمدة مدينة ميامي الأميركية توماس ريغالادو أمس بصعوبة إقامة الملعب الذي يريد نجم كرة القدم الإنكليزي السابق ديفيد بيكام تشييده بميناء ميامي.

وأوضح ريغالادو في تصريحات لـ(إفي) أن أراضي ميناء ميامي مخصصة لأنشطة ملاحية وغير مسموح بتحويلها إلى أغراض أخرى.

وأكد العمدة أنه لا يرغب في تحويل الأمر للقضاء، في الوقت الذي يؤكد فيه بيكهام سلامة الإجراءات القانونية وعدم وجود عائق لبناء الملعب بتلك المنطقة.

وتولت شركتا (أركيتكتونيكا) في ميامي و(360 أركيتكتشر) في كنساس سيتي، المسؤولية عن تصميمات المقر المحتمل لما سيكون عليه ملعب كرة القدم الجديد لنجم مانشستر يونايتد وريال مدريد في بطولة دوري كرة القدم الأميركي للمحترفين (إم إل إس)، والمفترض أن ينتهي من بنائه في 2018.

تصور للملعب الذي ينوي بيكام بناءه في ميامي

سلة أخبار

بيرس مدرباً لنوتنغهام فورست الموسم المقبل

أعلن نادي نوتنغهام فورست الذي يملكه رجل الأعمال الكويتي فواز الحساوي أنه تعاقد مع نجم كرة القدم الإنكليزي الدولي السابق ستيوارت بيرس، ليتولى تدريب الفريق من الموسم المقبل.

وسيتولى بيرس "51 عاما" مهمته بداية من أول يوليو المقبل بعقد يمتد إلى عامين.

وسبق لنوتنغهام الفوز بكأس أوروبا مرتين سابقتين، ولكنه يحتل الآن المركز السابع في دوري الدرجة الأولى بإنكلترا، ويأمل في العودة إلى دوري الدرجة الممتازة واستعادة أمجاد الماضي.

ولعب بيرس 12 عاماً في صفوف نوتنغهام فورست، كما يحظى بسجل رائع من المشاركات مع المنتخب الإنكليزي، حيث بلغ معه المربع الذهبي في بطولة كأس العالم 1990 بإيطاليا.

وكان بيرس مدربا للمنتخب الإنكليزي للشباب (تحت 21 عاما)، وكذلك للمنتخب البريطاني الذي شارك في دورة الألعاب الأولمبية الماضية (لندن 2012).

مؤشرات على إفاقة شوماخر من غيبوبته

ذكرت سابين كيم، مديرة أعمال بطل سباقات سيارات "فورمولا 1" السابق مايكل شوماخر، أنه يظهر علامات على الإفاقة من غيبوبته الاصطناعية.

وأضافت كيم، في بيان مكتوب، "مايكل يحقق تقدما في هذا الاتجاه. تظهر عليه لحظات من الوعي والافاقة".

وعانى شوماخر (45 عاما) إصابات حادة في الرأس في حادث تزلج في منتجع ماربيل الفرنسي في 29 ديسمبر الماضي، ونقل إلى مستشفى في جرينوبل للخضوع لجراحة طارئة، ثم جرى ادخاله في غيبوبة اصطناعية لمنع تدهور حالته الصحية.

وتابعت كيم: "إننا معه خلال معركته الطويلة والصعبة مع فريق المستشفى في جرينوبل ومازلنا نشعر بثقة"، مضيفة أنها لن تكشف المزيد من التفاصيل، للحفاظ على خصوصية شوماخر وأسرته، والسماح لفريقه الطبي بالعمل في هدوء.

(د ب أ)

بلاتر: الأوروغواي ستشارك رغم تجميد اتحادها

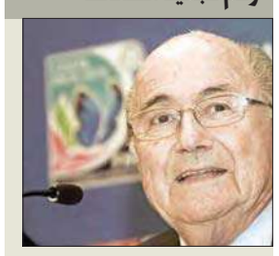

أكد رئيس الاتحاد الدولي لكرة القدم (فيفا)، السويسري جوزيف بلاتر، أمس الأول أن الأوروغواي ستشارك في مونديال 2014 في البرازيل رغم تجميد اتحادها من قبل اتحاد أميركا الجنوبية، بعد استقالة اللجنة التنفيذية احتجاجاً على سحب الشرطة من الملاعب في مونتيفيديو.

وقال بلاتر خلال زيارة له الى سان خوسيه على هامش مونديال الناشئات (دون 17 عاما) "هل تعتقدون ان الأوروغواي ستعاقب؟. الأوروغواي ستلعب في المونديال وستبقى ضمن مجموعتها".

وصنفت الاوروغواي في المستوى الأول للمنتخبات المتأهلة واوقعتها القرعة في المجموعة الرابعة الى جانب إيطاليا وانكلترا وكوستاريكا.

وكان اتحاد أميركا الجنوبية جمّد عضوية الاتحاد الاوروغوياني بعد استقالة لجنته التنفيذية الاثنين، احتجاجاً على سحب الشرطة من ملعبين رئيسيين في مونتيفيديو، معتبرا أن اتحادا دون رئيس او لجنة تنفيذية لا يمكن ان يكون عضواً فيه.

وقد قررت الشرطة في العاصمة مونتيفيديو عدم تقديم الحماية الا لبائعي البطاقات والحكام.

aljarida الجريدة. www.aljarida.com يومية سياسية مستقلة
تصدر في الكويت عن شركة الجريدة للصحافة والنشر والتوزيع
الصالحية - شارع فهد السالم - مبنى أسامة
تلفون: 22257036 / 22257037 - فاكس: 22257035 - ص. ب: 29846 صفاة 13159 الكويت
شكاوى التوزيع والاشتراكات: خدمة العملاء: تلفون: 1828111 - فاكس: 22252540
الإعلانات:
شركة الجريدة للصحافة والنشر والتوزيع
تلفون: 1828111 فاكس: 22252537
البريد الإلكتروني: ads@aljarida.com
التوزيع:
شركة المجموعة التسويقية
للدعاية والإعلان والنشر والتوزيع ذ. م. م.
تلفون: 24919620 - فاكس: 24839487

آخر كلام

الجريدة. aljarida
رئيس التحرير خالد هلال المطيري

قاد والديه... إلى كنز

قاد طفل في الخامسة من العمر والديه إلى كنز ثمين تحت مياه بحيرة صغيرة في مدينة هايديك بولاية بافاريا جنوب ألمانيا.

وقالت الشرطة الألمانية الليلة قبل الماضية، إن الطفل الصغير أثار انتباه والديه خلال نزهة معهما، عندما شاهد بريقاً لافتاً ينبعث من تحت سطح المياه عند شاطئ بحيرة.

وأضافت الشرطة أنه حين اقتربت الأسرة من مصدر البريق اكتشفت العديد من قطع المجوهرات. وقدر رجال الشرطة قيمة الكنز بصورة أولية بأكثر من عشرة آلاف يورو.

وأوضحت أنها استدعت غواصين لمواصلة البحث، حيث عثروا على عدد آخر من القطع الثمينة، غير أن السلطات لم تعط قيمة نهائية لمجموع القطع التي عثر عليها.

وتربط الشرطة بين الكنز وحادث سرقة تعرض له متجر مجوهرات بمدينة إرلانغن القريبة.

(د ب أ)

كذبة أبريل... جثة حقيقية

أقدم موظف استعلامات في مبنى أميركي على رمي جثة امرأة مسنة في المكب، اعتقاداً منه أنها تمثال، كجزء من «كذبة» الأول من أبريل.

وقال مايك بويتز من مركز شرطة سان بطرسبورغ لشبكة (آي بي سي) الإخبارية، إن موظف الاستقبال، رونالد بنجامين (61 عاماً) شاهد جثة المرأة (96 عاماً)، عندما كان يأخذ استراحة لتدخين سيجارة، وعاد إلى عمله معتقداً أنها دعابة.

وأضاف بويتز، أنه عندما علّقت موظفة أخرى على الجثة، قال لها إنها جزء من «مقلب»، موضحاً أن «صبياً في الـ16 من العمر ساعده في نقل الجثة إلى المكب، حيث اعتقدا أنهما يتخلصان من تمثال».

غير أن عامل صيانة مرّ أخيراً بالجثة، فلاحظ أنها حقيقية.

من جهتها، قالت الشرطة في بيان، إن «موظف الاستقبال اعتقد فعلاً أن جثة الضحية كانت تعود إلى تمثال، وأن الدم الذي عثر عليه في موقع الحادثة غير حقيقي، كجزء من مقلب عملي متقن في الأول من أبريل».

وأضاف أنه «بالتالي، لن توجه أية تهم جنائية في هذا الصدد».

وعند تفتيش الشرطة شقة المرأة، عثرت على ملاحظة انتحار، ذهب ضحيته بدوره موظف الاستقبال الذي قالت الشرطة إنه طرد من عمله من جراء الحادثة.

(يو بي إيه)

وفيات

مرزوق السلامة المطيري
85 عاماً، شيع، الجهراء، القصر، مقابل نادي الجهراء، ديوان السلامة، ت: 99591999، 50000292

خليفة حسن أبل
83 عاماً، شيع، رجال: الرميثية، مسجد مقامس، نساء: الرميثية، الحسينية الحيدرية، شارع عمان، ت: 99978695

السيد محمد عبدالله السيد
79 عاماً، شيع، رجال: السلام، ق3، ش321، م62، النساء: السلام، ق3، ش318، م62، ت: 99642234، 60939393

نجاة شاكر متروك مكي المتروك زوجة حسن صالح المتروك
52 عاماً، تشيع التاسعة من صباح اليوم، رجال: حسينية بوعليان، الدعية، نساء: الرميثية، ق6، شارع حراء، ج69، م3، مقابل الحديقة، ت: 55510360

مطلق راجح طامي المطيري
64 عاماً، شيع، رجال: الواحة، ق3، م51، ش4، نساء: النسيم، ق1، ش26، م278، ت: 99719856، 55000455

علي عيسى سبتي بوغيث
81 عاماً، يشيع التاسعة من صباح اليوم، رجال: السرة، ق3، ش4، م58، نساء: الرميثية، ق4، ش43، م16، شارع أحمد بن حنبل، ت: 99967553، 99844413، 97849844، 65024192

محمد سيد مرتضى سيد أحمد القزويني
53 عاماً، شيع، رجال: حسينية معرفي القديمة، شرق، نساء: السلام، ق3، ش303، م10، ت: 22428558، 99071850

مواعيد الصلاة

الفجر	04:13
الشروق	05:34
الظهر	11:51
العصر	03:23
المغرب	06:08
العشاء	07:27

الطقس والبحر

العظمى	29
الصغرى	17
أعلى مد	04:01 صباحاً
	02:46 مساءً
أدنى جزر	09:23 صباحاً
	10:14 مساءً

عبد اللطيف المناوي
menawy@gmail.com

هل سقط الغطاء الأوروبي عن الإخوان؟

مع وضع البرلمان الكندي جماعة "الإخوان المسلمين" على قوائم الإرهاب، بعد توقيعات شعبية تم جمعها وإرسالها للبرلمان، ومع اتجاه بريطانيا إلى اتخاذ خطوة مشابهة بعد إعلانها أخيراً دراسة أوراق الجماعة، يبدو أن أوروبا قررت أن ترفع دعمها ويدها عن الجماعة.

على الرغم من استغراب الكثيرين لقرار الاستخبارات البريطانية، بإلقاء نظرة فاحصة على جماعة "الإخوان المسلمين" وأنشطتها في لندن، فإن الحقيقة أن الأمر لا يبدو مستغرباً كلياً من بريطانيا التي عانت نير الإرهاب في 7/7 عام 2005، والمعروفة باسم تفجيرات لندن.

دفعت المملكة المتحدة في تلك التفجيرات التي استهدفت محطات مترو وأسفرت عن مصرع 50 شخصاً وإصابة مايقرب من 700 آخرين، ضريبة إيواء الإرهابيين، واحتضانها للجماعات الإرهابية، وتحولها إلى مأوى للكثيرين من المتطرفين فكرياً في تسعينيات القرن الماضي، ويبدو أن بريطانيا تنبهت أخيراً، بعد إعلان مصر والسعودية جماعة "الإخوان" جماعة إرهابية، وبعد التفجيرات واستهداف الآمنين في مصر وسيناء والمحافظات المصرية، لخطورة الجماعة التي ترتدي وجه الإسلام، لكنها تنتهج العنف منهجاً فكرياً لها.

وتجد المملكة المتحدة نفسها، ومع مشاركة أجهزة الاستخبارات البريطانية في التحقق من اتهامات تمس الجماعة بضلوعها في الهجوم على حافلة سياحية في مصر في فبراير الماضي، والذي أدى إلى مقتل ثلاثة بريطانيين، وبعد سقوط دولة الإخوان في مصر، وطردهم من السعودية، وقد تحولت إلى قبلة جديدة للجماعات المتطرفة، خاصة مع ما يتردد عن نية عدد من عناصر الإخوان الفارين إلى قطر، الهجرة إلى لندن، وهو ما يوجب عليها أن تحذر من أن تصبح لندن ملاذاً جديداً للمتشددين الإسلاميين كما حدث في تسعينيات القرن الماضي، وهو ما يستدعي بالتبعية رغبة الجهاديين في القيام بأعمال عنف رغبة منهم في إقامة "الدولة الإسلامية" كما يتخيلونها.

في المقابل، استشعرت جماعة "الإخوان" الخطر، للدرجة التي دفعتها إلى تهديد رئيس الوزراء البريطاني ديفيد كاميرون الذي أمر باتخاذ هذه الخطوة، باللجوء إلى القضاء، وأنها ستطعن في أي محاولة غير ملائمة لتقييد نشاطها أمام القضاء البريطاني وأنها تشعر بالقلق لأن المراجعة سيقودها السفير البريطاني في السعودية جون جينكنز، وهو ما يكشف عن حالة التخبط والاضطراب والقلق التي وجدت الجماعة نفسها فيها، بعد أن كاد الغطاء الأوروبي أن يسقط عنها.

ورغم أن ناطقة باسم كاميرون بررت اختيار سفير بريطانيا السابق في السعودية بالقول إن "السبب هو أن المراجعة ستتركز على نشاط الجماعة في المنطقة لا في مصر وحدها، وأن جينكنز له دراية عميقة بالشرق الأوسط"، إلا أن ذلك لم يوقف غضب الجماعة التي لجأت إلى عدة منظمات تابعة لها في بريطانيا، ما بين حقوقية وخيرية ودينية، والتي تتخذها في العادة كغطاء لأعمال خاصة بالتنظيم.

ويبدو التخوف الإخواني من تحريات المملكة المتحدة التي تبدو لهم "بلداً آمناً" بالنسبة للإخوان، ومهرباً سهلاً، بسبب أن هذا إجراء مفاجئ وغير مسبوق من قبل بريطانيا التي لم يسبق أن اعتبرت جماعة "الإخوان" منظمة إرهابية أو حتى وضعتها تحت المراقبة، وحسب معلومات أوردتها جريدة "التايمز" البريطانية فإن التحقيقات ستتضمن تكليف جهاز الاستخبارات الخارجية البريطاني (MI6) بتحديد ما إذا كان الإخوان يقفون فعلاً خلف مقتل السياح، إضافة إلى هجمات أخرى تثور الشكوك بشأن تورط الإخوان فيها، لكن التحقيقات الأساسية التي ستبدأ بريطانيا إجراءها ستقوم بها وكالة الاستخبارات الداخلية (MI5) وستتركز حول وجود جماعة "الإخوان" داخل المملكة المتحدة، كما ستحدد الوكالة من مِن قيادات الإخوان يتخذون من بريطانيا مقراً لهم، سواء من الذين انتقلوا بعد إطاحة مرسي أو ممن هم موجودون سابقاً في البلاد.

وتبدو هذه الإجراءات بمثابة مقدمة لسحب الغطاء الأوروبي عن جماعة "الإخوان"، والذي التحفت به طويلاً، وتأكيداً لما رددته مصر طويلاً، وحذرت منه، من خطورة الإرهاب الدولي، والمشاريع الدولية الراديكالية التي تتخذ من الإسلام غطاء لها وهي بعيدة كل البعد عنه.

شكر على تعاز

أبناء المرحوم سليمان عبدالله العيبان
عبدالله - منذر - ضاري - هيثم

يتقدمون بجزيل الشكر وعظيم الامتنان إلى:
حضرة صاحب السمو أمير البلاد الشيخ صباح الأحمد الجابر الصباح
وإلى سمو ولي العهد الأمين الشيخ نواف الأحمد الجابر الصباح
وإلى رئيس مجلس الأمة السيد/ مرزوق الغانم
وإلى السادة الشيوخ والوزراء والسادة أعضاء مجلس الأمة
وإلى كل من تفضل بمواساتهم بوفاة المغفور له بإذن الله تعالى
والدهم

سواء بالحضور شخصياً أو الإتصال هاتفياً أو برقياً أو النشر في الصحف من داخل وخارج دولة الكويت
سائلين المولى العلي القدير أن لا يريهم مكروهاً بعزيز لديهم

إنا لله وإنا إليه راجعون