aljarida
الجريدة.
www.aljarida.com

السبت
26 أبريل 2014م
26 جمادى الآخرة 1435هـ
العدد 2305 - السنة السابعة
28 صفحة
السعر 100 فلس

داخل العدد
tawabil توابل EXTRA
إليشيا كيز تحضر العرض الأول لـ «سبايدرمان 2» ص 15

المستجوبون يخفون حقائق «البطالة»

● استعانوا بإحصائية عام 2008 رغم صدور آخر إحصائية عام 2013
● العاطلون عن العمل 11 ألفاً لا 19 ألفاً كما ذكر الاستجواب

علي صنيدح

أخفى النواب رياض العدساني ود. عبدالكريم الكندري ود. حسين القويعان الحقائق في استجوابهم الذي قدموه أمس الأول لرئيس الوزراء سمو الشيخ جابر المبارك في ما يتعلق بقضية البطالة والفرص الوظيفية التي توفرها الحكومة.

ففي وقت ذكر المستجوبون أن عدد العاطلين عن العمل بحسب إحصاء يونيو 2008 بلغ 19606 مواطنين ومواطنات، أوضحت الإحصائية الأخيرة لديوان الخدمة المدنية أن عدد العاطلين عن العمل تراجع منذ عام 2008 إلى نهاية النصف الأول من عام 2013 بما نسبته حوالي 45 في المئة، إذ بلغ عدد الباحثين عن العمل في حينه 11850 مواطناً ومواطنة.

وتساءلت مصادر مطلعة عن الأسباب التي دفعت المستجوبين إلى الاستعانة بإحصاءات قديمة وتضمينها مادة الاستجواب، لافتة إلى أن هذا الموقف يفهم منه إثارة فئة الشباب ضد الحكومة ومجلس الأمة رغم أن أزمة البطالة والبحث عن وظيفة اخذت منحى إيجابياً في تقليص طابور الانتظار.

وأوضحت المصادر أن المستجوبين يملكون الأدوات الدستورية التي تتيح لهم الحصول على آخر الإحصاءات والأرقام الصحيحة من مصادرها الرسمية، فضلاً عن أن مثل تلك المعلومات يوفرها موقع الخدمة المدنية الإلكتروني، ولا تحتاج إلى الوصول لمرحلة السؤال البرلماني، كما أن الكثير من التقارير الاقتصادية ومنها تقارير "الشال" تحدثت عن تلك الأرقام والإحصاءات.

وبينت المصادر أن هناك الكثير من المعلومات غير الدقيقة والقديمة في صحيفة الاستجواب، وهي معلومات تجافي الواقع.

محليات
05

البابطين لـ الجريدة.: لا نخلط بين النشاط الثقافي والاقتصادي

opedeco..
«الإيكونوميست»: «الحلم الصيني» ... يثمر مدناً ومناطق حضرية يقطنها مليار نسمة
14

رياضة
24

ليلة التتويج في دوري فيفا

«الطيران المدني» ترفض طلب الديوان الأميري تملك مبنى «الخطوط الوطنية»

أكدت عدم ممانعتها تخصيص أرض بديلة بالمطار لـ«الديوان»

● فهد التركي

أعلن وزير المواصلات وزير الدولة لشؤون البلدية عيسى الكندري رفض إدارة الطيران المدني طلب الديوان الأميري تملك المبنى المؤجر لشركة الخطوط الجوية الوطنية الواقع في مطار الكويت الدولي "لحاجة الطيران المدني الماسة إليه"، لافتاً إلى أنه يمكن تخصيص أرض أخرى بالمطار ليستغلها الديوان الأميري إذا طلب ذلك.

وقال الكندري، في رد على سؤال للنائب راكان النصف، إن رئيس الإدارة العامة للطيران المدني فواز الفرح وجّه كتاباً إلى نائب وزير شؤون الديوان الأميري أحاطه فيه علماً بأن "الطيران المدني" في أمس الحاجة لاستخدام المبنى الذي تعتزم شراءه بسبب نمو هيكلها 02

الأمير مقرن: الاتحاد الخليجي ضرورة

الملك عبدالله يعفي عبدالعزيز بن فهد ويعين محمد بن سلمان وزير دولة

عشية انطلاق الاحتفالات السعودية بالذكرى التاسعة لتولي الملك عبدالله بن عبدالعزيز مقاليد الحكم، شدّد ولي ولي العهد الأمير مقرن بن عبدالعزيز أمس على أن قيام الاتحاد الخليجي بات "ضرورة داخلية وإقليمية، وليس له سياسة توسعية أو أطماع خارجية".

وأكد الأمير مقرن، في حوار أجرته معه وكالة الأنباء السعودية، أن الاتحاد "ليس ضد أحد ولا يعادي أي دولة"، مبيناً أن دعوة الملك عبدالله لتأسيسه "تنبثق من معرفته بحقيقة التحديات التي تواجه دول الخليج".

ولفت إلى أن العالم يمر بمرحلة الكيانات الكبيرة والتجمعات الإقليمية ذات التأثير الاقتصادي كالاتحاد الأوروبي، ورابطة دول جنوب شرق آسيا (آسيان)، وكذلك التجمعات الاقتصادية في أميركا اللاتينية، والتجمعات المماثلة في غرب إفريقيا وشرقها.

وأوضح ولي ولي العهد السعودي أن الاتحاد يحفظ لكل دولة خليجية سيادتها ونظامها، مشدداً على أنه "لن تحقق أي دولة من الدول الأعضاء أي مكاسب على حساب أي دولة أخرى".

وعن موعد إعلان انتقال المجلس إلى مرحلة الاتحاد قال الأمير مقرن: "سيكون ذلك في حينه، وعند انتهاء وضع الصيغة الملائمة، 02

«الأشغال» تنشئ شبكة خزانات مياه معالجة بـ 14 مليون دينار

03

«العقلانية السنية» تتماسك وتمنع تمدد الحرب خارج الأنبار العراقية

«متحدون» تنجح في إقناع جمهورها بجدوى الإصلاح السياسي

● بغداد - الجريدة.

أربعة شهور تقريباً مرت على اندلاع النزاع المسلح في الأنبار، بين الجيش وعناصر قبلية رفضت فض الاعتصام هناك بالقوة، قبل أن يدخل تنظيم "داعش" على الخط ويخلط الأوراق بنحو مأساوي، خلف وراءه ضحايا من الجانبين، ونحو نصف مليون نازح من المحافظة.

لكن الشرارة، التي انطلقت في الأنبار، لم تجد بيئة مناسبة لتتمدد على شكل تمرد عسكري في باقي المحافظات ذات الاغلبية السنية، وخاصة الموصل وتكريت المحاذيتين، 02

«ستاندارد آند بورز» تخفض تصنيف روسيا إلى «-BBB»

خفضت وكالة "ستاندارد آند بورز" التصنيف الائتماني لروسيا درجة إلى "-BBB"، وأبقت على توقعاتها السلبية، بسبب مخاطر تفاقم حركة هروب الرساميل منها، جراء الأزمة الأوكرانية.

وتضاعفت حركة هروب الرساميل من روسيا في الفصل الأول من هذا العام، مقارنة بالعام الماضي، ليصل حجمها إلى 50.6 مليار دولار. وبحسب تقديرات الحكومة، فإن إجمالي 02

إثيوبيا تلقي قفاز التحدي ومصر ترد بنشاط إفريقي

تراشق بين أديس أبابا والقاهرة حول بناء سد النهضة

● القاهرة - عادل زناتي ومحمد إبراهيم

دخلت أزمة "سد النهضة" الإثيوبي بين القاهرة وأديس أبابا مرحلة تكسير العظام أمس، بعدما ألقى رئيس الحكومة الإثيوبي هيالمريام دسالني، قفاز التحدي، بقوله إن بلاده على استعداد كامل لأي مواجهة تختارها الحكومة المصرية.

وإذ انتقد دسالني مساعي مصر لتدويل أزمة السد، الذي يهدد الحقوق التاريخية لها في مياه النيل، قاد رئيس الحكومة إبراهيم محلب تحرك القاهرة إلى عمق القارة السمراء. 02

صورة وزعتها «رويترز» لآلات حفر عملاقة تعمل في موقع بناء سد النهضة الإثيوبي

«الصحة» تدرس مقترح جعل وظيفة رئيس مركز صحي «إشرافية مؤقتة» أسوةً برؤساء الأقسام

عادل سامي

في حين تدرس وزارة الصحة مقترح تعديل شروط شغل وظيفة رئيس مركز صحي بالرعاية الصحية الأولية، لتصبح وظيفة إشرافية مؤقتة، يفتتح الوزير د. علي العبيدي غداً مختبر النوم والجهاز التنفسي بقسم الأطفال بمستشفى الصباح.

علمت "الجريدة" أن وزير الصحة د. علي العبيدي يدرس حاليا مقترح تعديل شروط شغل وظيفة رئيس مركز صحي بالرعاية الصحية الأولية، لتصبح وظيفة إشرافية مؤقتة، أسوة بوظائف رؤساء الأقسام الطبية بالمستشفيات، واستنادا إلى قرار الخدمة المدنية رقم 5 لسنة 2010 والقرارات المتعلقة بالوظائف الإشرافية، والتي لم تتضمن تحديد وظيفة رئيس مركز صحي ضمن الوظائف الإشرافية الدائمة.

ورجحت مصادر صحية مطلعة أن يصدر الوزير خلال أيام، قرارا وزاريا بذلك، إلا أن تطبيقه لن يشمل شاغلي وظيفة رئيس المراكز الحاليين، ولكنه سيطبق على الحالات الجديدة، ليتم الندب للوظيفة مدة سنتين قابلة للتمديد، وهي نفس شروط وظيفة رئيس قسم طبي بالمستشفى، ولإتاحة الفرصة للأطباء الاستشاريين بالرعاية الصحية الأولية للتناوب على رئاسة المراكز، وللحد من ظاهرة تسرب الأطباء من الرعاية الصحية الأولية إلى المناصب الإدارية في الإدارات المركزية بالوزارة، نظرا لعدم وجود وظائف إدارية إشرافية كافية ضمن هيكل الرعاية الصحية الأولية.

مختبر النوم

في موضوع منفصل، يفتتح وزير الصحة د. علي العبيدي في الثانية عشرة من ظهر غد الأحد مختبر النوم والجهاز التنفسي بقسم الأطفال ووحدة العناية المركزة الجراحية بقسم الجراحة بمستشفى الصباح بعد إعادة تأهيلها. وقال مدير إدارة العلاقات العامة والإعلام بوزارة الصحة فيصل الدوسري، إن مختبر النوم والجهاز التنفسي بقسم الأطفال بمستشفى الصباح قد تمت إقامته بالجناح الأول بقسم الأطفال بعد إعادة تأهيله على مساحة 694 مترا مربعا وبتكلفة 170 ألف دينار.

وأوضح أنه تم تجهيزه بالأجهزة الحديثة لفحص النوم المبدئي وفحص النوم التفصيلي والدقيق للأطفال وفحص وظائف الرئة، وهو ما يعتبر إضافة جديدة للتخصصات الدقيقة بطب الأطفال، مشيرا إلى أنه سيتم من خلال المختبر الجديد تقديم الرعاية التخصصية للأطفال الذين يعانون أمراض النوم وأمراض الجهاز التنفسي المزمنة من جميع المحافظات، حيث يستغرق فحص النوم الدقيق 12 ساعة مع المبيت بالمستشفى، أما فحص النوم المبدئي فيستغرق الفترة الصباحية.

وأضاف الدوسري أن المختبر الجديد يعمل به خمسة أطباء متخصصين وخمسة فنيين وهيئة تمريضية، وقد تم تجهيزه وفقاً لأحدث المواصفات العالمية بهذا التخصص الدقيق.

وأشار إلى أن الاحتفال سيتضمن أيضاً افتتاح وحدة العناية المركزة الجراحية بمستشفى الصباح والتي تضم أربعة عشر سريراً، وقد تمت إعادة تأهيلها كلها وفقاً لأحدث المواصفات الفنية الإنشائية واشتراطات منع العدوى وسلامة المرضى، وتضم الوحدة قسمين أحدهما للعناية الممتدة وتتكون من ثمانية أسرة (أربعة للرجال وأربعة للنساء) والقسم الآخر للعناية المركزة بعد العمليات الجراحية وتحتوي على (ستة أسرة) من بينها (سريران) للعزل للحالات المعدية.

وأضاف أن الوحدة الجديدة تضم قاعات للمحاضرات وللاجتماعات ومساحات كافية لسهولة أداء الرعاية الصحية والخدمات اللازمة للمرضى، مشددا على حرص وزارة الصحة على متابعة تنفيذ المشاريع الإنشائية والتطويرية حسب البرنامج الزمني الموضوع لذلك ضمن الخطة الإنمائية للدولة وبرنامج عمل الحكومة وتقديم الرعاية الصحية للمواطنين وللمقيمين وفقاً لأحدث المعايير العالمية لجودة الرعاية الصحية بالتخصصات المختلفة.

مبنى مستشفى بنك الكويت الوطني لأمراض الاطفال

العبيدي يفتتح غداً مختبر النوم والجهاز التنفسي بمستشفى الصباح

«الصحة العالمية» قلقة من تزايد حالات «كورونا» في السعودية والإمارات

علوان: أبلغنا بـ 253 حالة عدوى بشرية مؤكدة مختبرياً

أعربت منظمة الصحة العالمية عن قلقها من تزايد عدد حالات فيروس "كورونا" المسبب لمتلازمة الشرق الأوسط التنفسية في الأسابيع الأخيرة، لا سيما في المملكة العربية السعودية والإمارات العربية المتحدة، وبصفة خاصة إزاء حالتي الانتشار المهمتين اللتين وقعتا في منشآت للرعاية الصحية.

وقال المدير الإقليمي لمنظمة الصحة العالمية في منطقة شرق المتوسط د. علاء علوان إن "قرابة 75 في المئة من الحالات المبلغ عنها مؤخرا هي حالات ثانوية، ما يعني أن العدوى انتقلت إليها من حالة أخرى عبر انتقال الفيروس من إنسان إلى إنسان".

وحث علوان جميع الدول الأعضاء أن تبقى يقظة وأن تعزز المراقبة لكشف أي مؤشر مبكر على أن الفيروس قد تغير وبلغ إمكانية التسبب في انتقال العدوى المتواصلة من شخص إلى شخص، لافتا الى أن المنظمة ترى أنه من خلال الجهود المنسقة والمعززة وحدها يتسنى كشف الغموض والخطر الماثل على الصحة العالمية المرتبطين بظهور هذا الفيروس.

وأضاف أن "غالبية هذه الحالات الثانوية أصيبت بالعدوى داخل منشآت رعاية صحية وأصابت بشكل رئيسي عاملين في هذا المجال، وذلك رغم أن عدداً من المرضى أصيبوا هم أيضاً بالعدوى أثناء تواجدهم في مستشفى لأسباب أخرى". ورغم أن أغلبية الحالات لم تظهر عليها أعراض أو ظهرت عليها أعراض محدودة، وأغلبها غير مستمر في نشر الفيروس، أقرت منظمة الصحة العالمية أن بعض الثغرات في المعلومات تظل قائمة وتحول دون التوصل إلى فهم أفضل لانتقال الفيروس ومسار العدوى أيضاً. وقال علوان إن "المنظمة ليست على علم في الوقت الحالي بالأشكال المحددة للتعرض في مرافق الرعاية الصحية التي أفضت إلى انتقال العدوى، ولكن ذلك يبقى مبعثاً للقلق، لذلك عرضت المنظمة تقديم مساعدتها في حشد الخبرة الدولية للمملكة العربية السعودية والإمارات العربية المتحدة من أجل التعاون مع السلطات الصحية في دراسة حالات التفشي الحالية بغية تحديد سلسلة انتقال هذه المجموعة الجديدة وفي ما إذا كان هناك أي خطر متزايد قد يكون مرتبطا بالنمط الحالي لانتقال الفيروس".

وأوضح د. علاء علوان أنه منذ ظهور متلازمة الشرق الأوسط التنفسية في أبريل 2012، تم إبلاغ منظمة الصحة العالمية عن إجمالي 253 حالة عدوى بشرية بهذه المتلازمة مؤكدة مختبرياً، بما في ذلك 93 حالة وفاة. وتم الإبلاغ عن هذه الحالات في الشرق الأوسط "بما في ذلك الأردن والكويت وعمان وقطر والمملكة العربية السعودية والإمارات العربية المتحدة"؛ وفي أوروبا "فرنسا وألمانيا واليونان وإيطاليا والمملكة المتحدة"؛ وفي شمال أفريقيا "تونس"؛ وفي آسيا "ماليزيا والفلبين". ويظل مصدر الفيروس وطريقة العدوى به غير معروفين، مشيرا إلى أنه تم أيضا الإبلاغ مؤخراً عن عدة حالات لأشخاص أصيبوا بالعدوى سواء في المملكة العربية السعودية أو الإمارات العربية المتحدة وسافروا إلى بلدان ثالثة. وأبلغت كل من اليونان والأردن وماليزيا والفلبين عن حالة واحدة من هذه الحالات. وحتى الآن لم يتم رصد المزيد من الانتشار للفيروس في تلك البلدان. وحدثت من قبل حالات وافدة أدت إلى المزيد من الانتقال المحدود للعدوى من إنسان إلى إنسان في فرنسا والمملكة المتحدة.

هيئة البيئة: نجاح مكافحة بقعة نفطية في منطقة بحرية جنوبي الكويت

أكد مدير إدارة رصد تلوث المياه في الهيئة العامة للبيئة حمزة كرم، نجاح فرق المسح البحري التابعة للهيئة، بالتنسيق مع الفرق المعنية، في مكافحة بقعة النفط التي وجدت مساء أمس في المنطقة البحرية المقابلة لمجمع الكوت وميناء الأحمدي بطول 300 متر وعرض 20 متراً.

وقال كرم لـ"كونا" أمس، إن الفرق التابعة للهيئة وشركتي البترول الوطنية الكويتية ونفط الكويت قامت منذ الصباح بعملية مسح شاملة لمناطق أرصفة ميناء الأحمدي الشمالية والجنوبية وميناء عبدالله والمرسى الرحوي للجزيرة الصناعية، مضيفا أنه لم يلاحظ وجود بقعة لذلك التلوث إلا في المنطقة البحرية المقابلة لمجمع الكوت وميناء الأحمدي.

وأوضح أنه تم رصد تلوث شاطئي يمتد إلى مسافة تقريبية تعادل 500 متر، وبعرض لا يتعدى 50 سنتيمتراً على الشاطئ الممتد جنوب مجمع الكوت إلى شبك مصفاة الأحمدي، مبيناً انه يتم حاليا التعامل مع التلوث من الطبقة السطحية على رمال الشاطئ من خلال فرد حواجز الزيت الماصة على امتداد الشاطئ، لامتصاص أي ملوثات تكون عالقة بشريط الماء الشاطئي.

وأضاف كرم أن فرق الرصد التابعة للهيئة وشركة نفط الكويت والبترول الكويتية، بمتابعة مع خفر السواحل والدفاع المدني، وهي فرق المكافحة مع الجهات التنفيذية بخطة الكويت لمكافحة التلوث النفطي والمسؤولة عن منطقة العمليات وموقع الحادث، تتابع عملية المكافحة بالشكل المطلوب في مثل هذه الحالات.

البقعة النفطية في جون الكويت

رئيس وزراء ألبانيا: نهتم بتطوير العلاقات مع الكويت

أكد رئيس وزراء جمهورية ألبانيا ايدي راما حرص واهتمام بلاده بتطوير العلاقات الثنائية مع دولة الكويت في كل المجالات، في ظل العلاقات الممتازة بين البلدين.

وشدد راما عقب لقائه مع سفير دولة الكويت لدى البانيا نجيب البدر بمقر رئاسة الحكومة في تيرانا أمس على مواصلة حكومة البانيا بقيادته للتعاون المثمر لتنمية وتطوير العلاقات التاريخية بين البلدين.

من جانبه، قال السفير البدر لـ"كونا"، إن اللقاء تناول عدداً من المسائل ذات الصلة بتنمية وتطوير العلاقات الثنائية بين البلدين.

وأضاف أن الجانبين أعربا خلال اللقاء عن الرغبة المشتركة في تطوير وتوسيع آفاق التعاون المشترك بين دولة الكويت وجمهورية البانيا.

وأشار إلى أنه تم كذلك استعراض مجالات التعاون بين البلدين، من أجل الدفع باتجاه تعزيز أوجه العلاقات وتطويرها في كل المجالات السياسية والاقتصادية والاجتماعية.

«الطيران المدني» ترفض طلب...

التنظيمي، وزيادة أعداد موظفيها، وضيق المباني المتوفرة لديها، وبناءً على ذلك فإنها تعتذر عن عدم إمكانية تلبية طلب الديوان الأميري تملك مبنى شركة الخطوط الجوية الوطنية المقام على أرض مطار الكويت الدولي.

وأوضح الكندري أن الفرح أكد أنه أحاط نائب وزير الديوان الأميري بتاريخ 2011/1/23 أنه أبرم العقد رقم (11-2011/2010) بين "الطيران المدني" وشركة الخطوط الجوية الوطنية، حيث تستأجر الشركة بموجبه مساحة إجمالية قدرها (848-3111م2) على أرض المطار لإقامة مبنى مقر إدارتها الرئيسي.

وذكر الفرح، وفق رد الوزير الكندري، أن "الشركة شيّدت فعلاً مبنى متكاملاً على تلك الأرض بغرض استخدامه كمكاتب لإدارتها الرئيسية، ولكنها توقفت عن العمل ولم تشغله، ونظراً لحاجة إدارة الطيران المدني الماسة إلى استخدام هذا المبنى فقد خاطبت بتاريخ 2012/7/23 الشركة بعدم رغبتها في تجديد العقد المشار إليه أعلاه، وطلبت منها تسليم الموقع للإدارة واستملاك المبنى مقابل سداد التكاليف التي تحملتها الشركة في إنشائه وتجهيزه، وذلك استناداً إلى البند السابع من العقد، وفي تاريخ 2012/8/15 وجهت الشركة إلينا كتاباً تؤكد فيه موافقتها على طلب الإدارة".

وأضاف: "بناءً على ما تقدم تمت الاستعانة بجهتين معتمدتين في مجال تقييم العقارات لتقييم المبنى، وانتهى الأمر إلى أن تقييم إحدى الجهتين، وهي بيت التمويل الكويتي، كان 2.444.000 دينار، بينما كان تقييم الجهة الثانية وهي بنك الكويت الدولي 3.565.000 دينار، وأدرجت الإدارة في ميزانيتها المالية السنوية 2014/2013 مبلغ الاستملاك المطلوب للمبنى".

وذكر الفرح أنه "في الوقت الحاضر أصبحت الحاجة أكثر إلحاحاً لدى الإدارة العامة للطيران المدني لاستخدام هذا المبنى بعد اتخاذ الإجراءات اللازمة لاستملاكه وفقاً لأحكام البند "السابع" من العقد والنظم واللوائح المعمول بها بهذا الخصوص، ونقل بعض الإدارات التابعة لها إلى العمل فيه، لاسيما أننا تسلمنا مؤخراً شكوى مقدمة من 66 موظفاً بإحدى إدارات الطيران المدني، وهي إدارة مركز نظم المعلومات، بشأن الضيق الشديد لموقع عملهم الحالي، والمشاكل المرتبطة به، والمطالبة بنقلهم إلى موقع عمل أكثر ملاءمة لهم، وهو ما يتوفر في المبنى المذكور أعلاه بعد إعادة تأهيله للتشغيل".

وأكد عدم ممانعة الإدارة العامة للطيران المدني في تخصيص أرض في موقع بديل بمطار الكويت الدولي لاستخدامها وإنشاء بناء عليها من قبل الديوان في حال طلب ذلك.

الأمير مقرن: الاتحاد الخليجي...

وأتمنى أن يكون في القريب العاجل".

في غضون ذلك، أصدر الملك عبدالله أمس أمراً بإعفاء وزير الدولة عضو مجلس الوزراء الأمير عبدالعزيز بن فهد من منصبه بناء على طلبه. وجاء في الأمر الملكي، الذي نشرته وكالة الأنباء السعودية أمس: "يعين صاحب السمو الملكي الأمير محمد بن سلمان بن عبدالعزيز رئيس ديوان سمو ولي العهد والمستشار الخاص لسموه وزير دولة وعضواً في مجلس الوزراء، بالإضافة إلى عمله".

وكان خادم الحرمين قد أصدر خلال الأيام الماضية قرارات كان آخرها تعيين الأمير مقرن ولياً لولي العهد، مع استمراره نائباً ثانياً لرئيس مجلس الوزراء، إضافة إلى إعفاء رئيس الاستخبارات العامة الأمير بندر بن سلطان من منصبه.

(الرياض، جدة - واس، كونا، د ب أ)

«ستاندارد آند بورز» تخفض تصنيف...

حجم هروب الرساميل قد يصل خلال هذا العام إلى ما بين 70 و100 مليار دولار.

وقالت "ستاندارد آند بورز" في بيان إن حركة هروب الرساميل من روسيا خلال الفصل الأول من هذا العام تشير إلى مخاطر تدهور كبير في المالية الخارجية لهذا البلد، محذرة من احتمال خفض التصنيف الائتماني لروسيا أكثر "إذا لمسنا مخاطر متزايدة على ملاءة روسيا نتيجة نمو اقتصادي أضعف بكثير على المدى المتوسط أو بسبب تقلص المرونة في السياسة النقدية".

وأضافت: "من الممكن أيضاً خفض تصنيف روسيا في حال تسبب تشديد العقوبات المفروضة عليها بإضعاف موقعها الخارجي أكثر".

(أ ف ب)

10

«العقلانية السنية» تتماسك وتمنع...

رغم اشتراك القوى التقليدية في تلك المناطق، بمبررات الاعتراض والاحتجاج على ما يقولون انه حيف كبير لحق بهم جراء سياسات الحكومة، وخاصة حملات الاعتقال التي لم تتوقف، ونقص المحاكمات العادلة، وملاحقة قادة سياسيين وشيوخ قبائل، واجتثاث مرشحين للانتخابات، وسوى ذلك.

والمناطق التي لم يتمدد اليها النزاع المسلح، يشيع فيها كذلك شعور عميق باليأس من امكان التعامل مع الفريق الحكومي الذي يرأسه نوري المالكي، لكن ذلك لم يمنع النخب السياسية في نينوى وصلاح الدين، المحاذيتين للأنبار، من التمسك بما تبقى من رصيد البراغماتية، الذي جعل من أولوياته، مواصلة العمل السياسي مع الاطراف الشيعية والكردية المعارضة لسياسات المالكي، وخوض الانتخابات بقوة، مراهنة على امكان تشكيل تحالف حكومي جديد بعد انتخابات الثلاثين من الشهر الحالي، يأتي بشخصية شيعية معتدلة، ويمهد لتطبيق وثائق الاصلاح السياسي التي سبق وأن رفضها المالكي.

واذا كانت الطبيعة العشائرية الانفعالية، لنخب محافظة الانبار، قد تورطت في ردود فعل راديكالية جعلتها اليوم بين مطرقة جيش الحكومة، وسندان التنظيمات المتشددة مثل "داعش"، فان المدن المحيطة بالرمادي والفلوجة، وحتى داخل الأنبار مثل "راوة وعانة وكبيسة وهيت"، ظلت تتصرف بحذر شديد لتجنب موجة العنف العارمة التي خلفت كلفة بشرية رهيبة وأضرت بالحد الادنى من الاستقرار.

وطوال السنوات السابقة انتجت المدن السنية لونين من البراغماتية السياسية، فالأنبار اختارت تشكيل ما عرف بقوات الصحوة العشائرية التي شاركت الأميركان والجيش العراقي الحرب لكبح جماح تنظيم القاعدة، بينما فضلت النخب السياسية في الموصل وتكريت، الانخراط في ترتيبات اعمق تضمنت تهدئة مركزة مع اقليم كردستان والدخول في شراكات اقتصادية مع أربيل، دون ان تخفي اثر الوساطة التركية في جعل ذلك ممكناً، وبرزت في هذا الإطار أسرة النجيفي، التي ينتمي إليها رئيس البرلمان العراقي أسامة ومحافظ نينوى شقيقه أثيل النجيفي، وعوائل أخرى أقل نفوذاً في بغداد والمنطقة السنية.

وقد تلكأ مشروع الصحوات في الانبار، ونجحت الحكومة في تمزيقه وتوريطه بصراعات داخلية على المغانم، ما انتهى بالصدام المسلح المكلف، غير ان خيارات الطبقة السياسية في نينوى تمكنت من التعايش داخل أسوأ الفصول ارتباكاً، وباتت كتلة "متحدون" وهي الإفراز الحاسم لهذا المسار، جزءاً من تفاهم قوي مع اطراف شيعية وكردية، يقول مراقبون ان امامه فرصة كبيرة للنجاح في تشكيل حكومة 2014، وخلع المالكي، كما نجحت هذه الكتلة نسبياً في التحكم بأهواء جمهور سني غاضب، وإقناعه بالتصويت لصالحها، خلافاً للانقسام الذي نجح المالكي في اختراقه داخل محافظة الأنبار.

وتجهد كتلة متحدون لإقناع جمهورها بإصلاحات إدارية قد لا تنجح في تشكيل "الاقليم السني" الذي يطالب البعض من خلاله بضمانات تكفل الاستقلال والحماية للسنة، لكنها تبدو متأكدة من نجاحها في ضمان "لامركزية ادارية" واسعة، تقلص من قدرة الفريق الحاكم في بغداد، على تهديد السنة حال نشوب الخلافات المعتادة، ونجحت "متحدون" في حشد دعم كبير من الشيعة أنفسهم، لهذا المطلب، وهو ما قدم بمجمله أداء سياسياً يفضل معتدلو الشيعة والأكراد، التعامل معه، مقارنة بالوضع الغامض الذي انتجته النزاعات المسلحة في الأنبار.

إثيوبيا تلقي قفاز التحدي...

وبدأ محلب أمس الأول أولى زياراته الخارجية منذ توليه مهام منصبه في مارس الماضي، بجولة تمتد ثلاثة أيام يرافقه خلالها وزيرا الزراعة والإسكان، ونائب وزير الخارجية للشؤون الإفريقية، وتتضمن زيارة تشاد وتنزانيا.

وتزامنت الزيارة مع تصريحات مسؤول حكومي تشادي لـ"الجريدة"، شدَّد فيها على أن مصر تسعى لأن تلعب دوراً عسكرياً في وسط إفريقيا من خلال التقارب مع بعض القوى الإفريقية ومنها تشاد، معتبراً أن التقارب المصري- الإفريقي يتيح للقاهرة خلق قوة ضغط إقليمية على إثيوبيا، في ملف أزمة مياه النيل.

من جهته، أكد عضو اللجنة الخماسية المكلف رفعَ مذكرة مصر أمام الأمم المتحدة نادر نورالدين أن اللجنة خاطبت الخارجية المصرية للإسراع بتقديم شكوى إلى "مجلس الأمن" ضد إثيوبيا، لأن "النهضة" سد عدواني يهدد بإشعال الصراع في منطقة حوض النيل، مشيراً إلى أن مصر نجحت في تدويل القضية، حيث انسحبت عدة دول من تمويل السد منها الصين وكوريا الجنوبية والإمارات وأخيراً الاتحاد الأوروبي.

وكشف نورالدين أن الشكوى المصرية تتضمن المطالبة بوقف العمل في السد الإثيوبي، وانتداب لجنة أممية للتحكيم بين البلدين لإثبات أنه سد لحجز المياه لا لتوليد الكهرباء، لافتاً إلى أن اللجنة أعدت مذكرة تحتوي على كل الدفوع القانونية والفنية والدبلوماسية والأضرار البيئية التي ستنجم عن السد الإثيوبي، وتضمنت حالات لسدود متشابهة صدر قرار من مجلس الأمن بوقف تنفيذها.

ورأى عضو اللجنة الثلاثية الدولية لتقييم آثار سد النهضة، علاء الظواهري، أن القاهرة وأديس أبابا دخلا مرحلة "المواجهة الدبلوماسية" التي تتضمن تصريحات ناعمة وخشنة وربما عدائية.

وثمن الظواهري نشاط وزارتي الخارجية والري، الساعي إلى إقناع الدول الأوروبية ومسؤولي الشركات الداعمة لبناء سد النهضة، بالأضرار التي ستلحق بمصر حال بناء السد، داعياً إلى تعامل القاهرة بمنتهى الجدية، لاسيما أن الوقت لم يعد في مصلحة مصر.

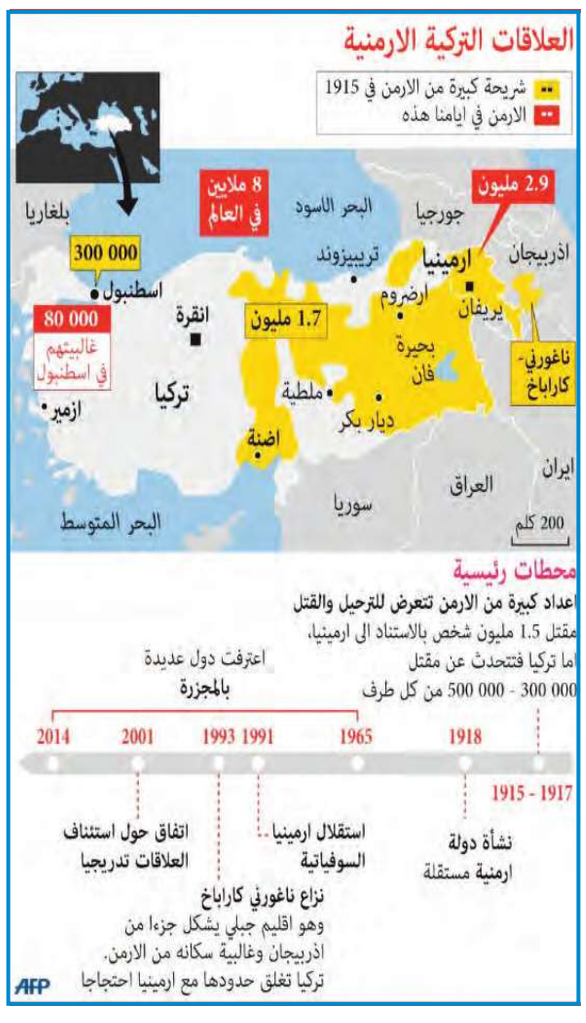

«الأشغال» تنشئ شبكة خزانات مياه معالجة بـ 14 مليون دينار

أنجزت 68% من المشروع بأحدث التكنولوجيا العالمية

سيد القصاص

تستكمل وزارة الأشغال العامة سلسلة مشاريع استغلال المياه المعالجة ثلاثيا في الزراعات التجميلية، بإنشاء 14 خزانا لنقل المياه داخل المناطق السكنية المختلفة جنوب الدائري السادس وعلى الطرق السريعة، بقيمة 14.4 مليون دينار.

أنجزت وزارة الأشغال العامة 68 في المئة من مشروع إنشاء وانجاز وتشغيل وصيانة شبكة خزانات المياه المعالجة المرحلة c1، الذي تستخدم فيه أحدث التقنيات العالمية في مجال التحكم عن بعد داخل شبكة من البايبات تتصل بـ14 خزانا في عدة مناطق جنوب الدائري السادس على مسافة تقدر بـ59 كيلومترا.

«الجريدة» جالت داخل المشروع بصحبة مدير إدارة الهندسة الصحية بالوزارة المهندس منصور بومجداد، الذي أكد ان مشروع هـ ص/ 80 هو استكمال لسلسلة مشاريع أنجزت بهدف استغلال المياه المعالجة الثلاثية في الزراعات التجميلية في كل مدن الكويت.

سلسلة المشاريع

وقال بومجداد: «بدأنا بالعقد 135 الخاص باستغلال المياه الثلاثية لزراعة طريق المطار المنتج الوطني».

تكلفة المشروع

من جانبه، ذكر مهندس العقد محمد الصراف أن القيمة الإجمالية للمشروع 14.4 مليون دينار، وهو مشروع مترامي الأطراف يبدأ من صباح السالم، مرورا بالفنيطيس والمهبولة والرقة وهدية، وينتهي بالفحيحيل، وفي الجنوب يبدأ من الدائري السابع وينتهي بالشريط الساحلي وصبحان، حتى قصر بيان، وهو الآن مزروع بشكل لائق، ومن ثم مشاريع b2 و b1 و c، وغطت تلك المشاريع المناطق السكنية من الدائري السادس حتى مدينة الكويت».

وزاد ان هذه المشاريع تهدف إلى تقليل استنزاف المياه الصليبي، كونها مياه استراتيجية تستخدم في تزويد مياه البحر المحلاة بالأملاح، لتكون مياه صالحة للشرب، مضيفا ان المشروع له عدة أهداف حيوية، أهمها توفير المياه الثلاثية في مختلف المناطق السكنية التي أنشئت بها الخزانات الـ14 لاستغلالها في الزراعات، إضافة إلى استغلال المياه لتشجير الطرق السريعة.

ولفت إلى أن «الجهة المستفيدة من المشروع هي الهيئة العامة للزراعة والثروة السمكية، ونستخدم فيه أفضل المعدات من صناعات عالمية ومحلية، ونحرص خلال هذه المشاريع على تشجيع الصناعات الوطنية باستغلال إضافة إلى خط بطول 2 كيلو يسير مع طريق المطار في منطقة الشويخ.

وأضاف الصراف ان «البايبات المستخدمة في المشروع لإيصال الخزانات بمحطة الضخ الرئيسية التي أنشئت في منطقة الظهر خلف مقابر صبحان مختلفة المقاسات، تبدأ من 350 إلى 1200 مل، ونستخدم في المشروع طريقتي حفر، الاولى: حفر بالأنفاق وتتم تحت الطرق السريعة، لكي لا نخرب الطرق أثناء عمليات الحفر، والثانية: الحفر المفتوح، ونستخدم ايضا آخر ما توصل إليه العلم الحديث في معدات ضخ المياه، وأحدث تكنولوجيا التحكم في تلك المكائن عن بعد».

وأشار الى أن المشروع سيتم إيصاله بمحطة التنقية في منطقة الرقة، وهي المحطة التي تقوم بتزويد المشروع بالمياه المعالجة الثلاثية، مضيفا ان مقاول المشروع هو شركة مشرف.

مضخات رئيسية

من جهته، أفاد المهندس هشام يوسف بأن محطة الضخ الكبيرة «57» تحتوي على مضخات نقل رئيسية كبيرة، سعة كل منها 800 متر مكعب في الساعة، وتقوم بنقل المياه إلى مواقع الخزانات، التي تقوم بدورها بنقل المياه إلى شبكة الهيئة العامة للزراعة لري الزراعات التجميلة في مختلف المناطق.

وأوضح يوسف أن غرف الضخ في الخزانات تحتوي كل منها على مجموعتين، كل مجموعة بها أربع مضخات ري، والمضخة الواحدة تعطي 70 مترا مكعبا في الساعة، على ارتفاع 80 مترا.

وتابع: «خلال عمليات نقل المياه من محطة الرقة يتم حقنها داخل المضخة الرئيسية للمشروع بالكلور، لضمان تعقيمها، نظرا لسيرها ووجودها في الخزانات الفرعية، وإمكانية أن يحدث بها تلوث، ويتم الحقن بنسب مقننة للمحافظة على تعقيمها، ولدينا جهاز تحليل يقرأ لنا نسبة نقاء الماء».

التحكم عن بعد

من ناحيته، اكد مهندس الكهرباء في المشروع عبدالعزيز الشهيب: «اننا نهدف في هذا المشروع إلى التحكم فيه عن بعد باستخدام أحدث تكنولوجيا التحكم، لمعرفة كل ما يدور داخل الخزانات، من بداية انطلاق المياه من محطة الرقة حتى وصولها إلى مكان الري».

وأضاف الشهيب ان «الخزانات تحتاج إلى كهرباء لتشغيل المضخات، ولدينا غرفة لتحويل الطاقة واستغلالها بشكل أمثل، بهدف المحافظة على الكهرباء»، لافتا إلى أن المشروع يتم التحكم فيه عن بعد من خلال نظام سكادا للتحكم الإشرافي وتحصيل البيانات عن بعد باستخدام الألياف الضوئية لنقل البيانات من الخزانات المختلفة إلى مركز التحكم لمعرفة آلية عمل المحطة.

واردف ان «المعدات المستخدمة في المشروع عالمية، ونحرص على ان تكون استخدمت في مشاريع مماثلة داخل الكويت، وتنجز مهامها على أعلى مستوى، ويحتوي المشروع على نظام بديل للمحافظة على المعلومات عند انقطاع التيار الكهربائي حتى عودة التيار مرة أخرى».

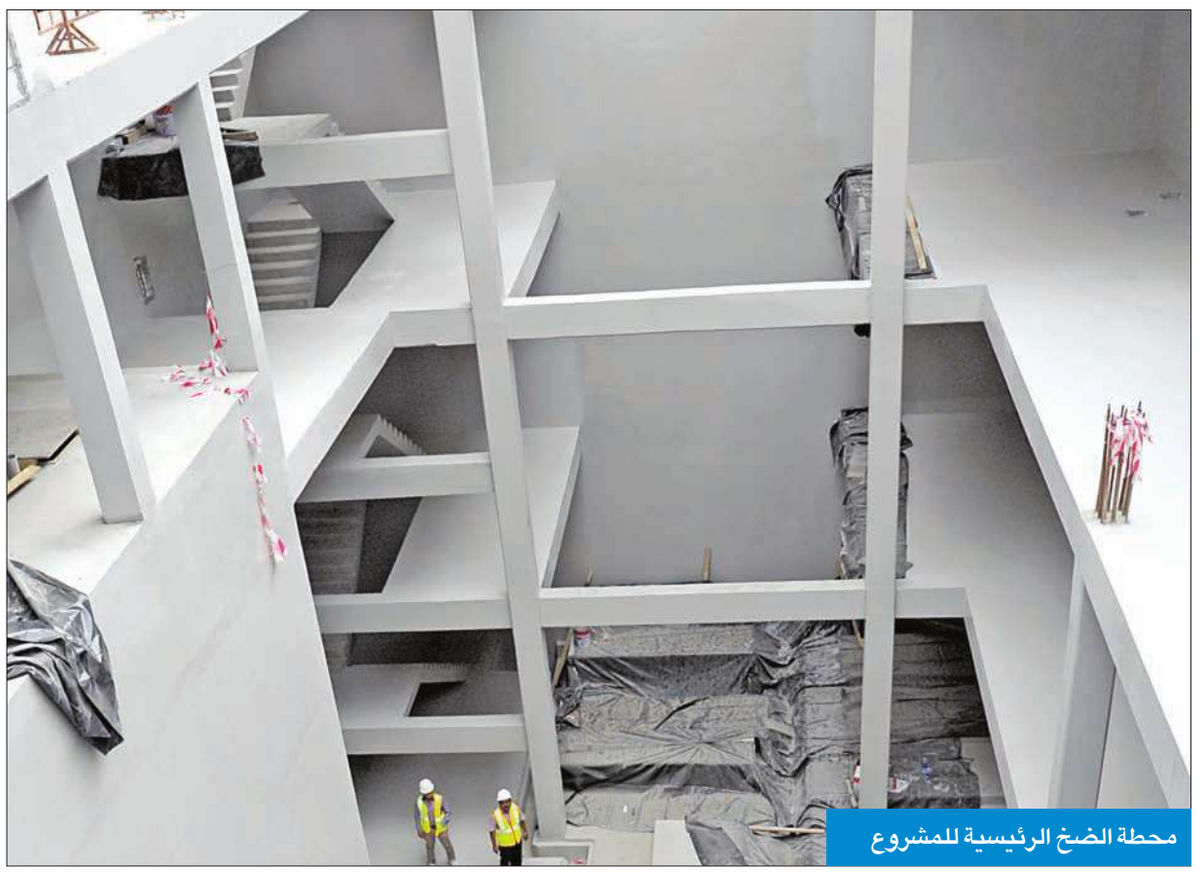
محطة الضخ الرئيسية للمشروع

بومجداد: جهود جبارة لمهندسي الوزارة

ثمن بومجداد جهود أبناء وزارة الأشغال في إنجاز مشاريع الهندسة الصحية، مؤكدا «أننا نفتخر بالدور الذي يقوم به أبناء الكويت من أجل تنمية وطنهم»، مضيفا: «عندما تناقش معهم أعمال المشروع تشعر لأول وهلة بمدى الانسجام في العمل والتعاون من أجل الكويت».

صورة تذكارية لمهندسي المشروع

المحطة من الخارج

بوزان لـ الجريدة: «هيئة العمل» خطوة مهمة نُسخِّر إمكاناتنا لإنجاحها

«الكويت تسعى إلى تلافي ملاحظات منظمة العمل الدولية»

جورج عاطف

أكدت مستشارة منظمة العمل الدولية في المكتب الإقليمي للدول العربية ايمانويلا بوزان أن اشهار الكويت ممثلة في وزارة الشؤون للهيئة العامة للقوى العاملة، التي ستعنى بعملية استقدام واستخدام العمالة الوافدة خطوة مهمة، لاسيما أن «الهيئة» تعد نواة إلغاء نظام الكفيل.

وأوضحت بوزان في تصريح لـ«الجريدة» أن المنظمة تسخر جُل امكاناتها لإنجاح «هيئة العمل»، وانها على اتم الاستعداد لتقديم المساعدة لحكومة الكويت بهذا الشأن سواء بالخبرات او بالنصائح والإرشادات.

وأضافت أن «هناك تجربة مماثلة لإلغاء نظام الكفيل خاضتها مملكة البحرين منذ فترة، ولهذه التجربة مؤشرات إيجابية انعكست على سوق العمل هناك، ونأمل أن تكلل تجربة الكويت في هذا الصدد بالنجاح أيضا، لاسيما أن سوق العمل واسع ويضم مئات الآلاف من العمالة الوافدة».

غياب التشريع

وعن نظرة المنظمة إلى الكويت في ظل غياب تشريع قانوني يصون حقوق ما يربو عن 600 ألف من العمالة المنزلية في البلاد قالت بوزان: «لدى الكويت مشروع قانون ينظم مسألة استقدام واستخدام العمالة المنزلية (الخدم) تم إبلاغنا أنه سيرى النور خلال المرحلة المقبلة، وهذه اشارة ايجابية جداً، وخطوة مهمة في الطريق الصحيح، غير أنه رغم عدم وجود قانون يحفظ حقوق هذه الفئة، إلا أن الكويت صادقت على العديد من الاتفاقيات الدولية التي تضمن حقوقها، وتأمل المنظمة مشاركة الحكومة الكويتية في كيفية تطبيق هذا القانون عقب اقراره»، مشددة على ضرورة تعريف الاطفال الكويتيين بأهمية العمالة المنزلية، وانها من أهم ركائز النمو الاقتصادي والتقدم، معتبرة أن هذا الفكر يغير النظرة الدونية التي ينظرها البعض لهذه العمالة في المستقبل.

مراجعة الكويت

وفي ما يخص مثول الكويت أمام منظمة العمل الدولية في العاصمة السويسرية جنيف، لإتمام عملية المراجعة الدورية والمقررة في يونيو المقبل، أوضحت بوزان أن المنظمة تسجل ملاحظاتها بشأن العمالة الوافدة على الدول كل عامين، وفي ما يخص الكويت فقد سجلت العديد من الملاحظات بشأن التعامل مع العمالة الوافدة، لافتة إلى أن الكويت استجابت لملاحظات المنظمة، واتخذت اجراءات جادة لتلافيها وتعديل اوضاعها، موضحة أنه سيتم خلال الورشة الاطلاع على ما قدمته الكويت بهذا الشأن.

إيمانويلا بوزان

وبشأن ادراج الكويت ضمن القائمة السوداء للدول التي لا تعنى بحقوق العمالة الوافدة، بينت بوزان أن «المنظمة غير مسؤولة عن تصنيف الدول في هذه القائمة، ولا يقع هذا ضمن نطاق اختصاصاتها، انما يقع ضمن اختصاصات وزارة الخارجية الأميركية».

وأشارت إلى أن «الكويت تدرس إلغاء نظام الكفيل المُعقد، ومن خلال النقاشات والحوارات التي تتم بين المنظمة والحكومة الكويتية هناك بعض الافكار الجيدة التي ترحب المنظمة بها لإلغاء هذا النظام».

الكويت: ضرورة تطوير علاقة مجلس الأمن بأجهزة الأمم المتحدة

العتيبي: المجلس تجاوز على وظائف الجمعية العامة وسلطاتها

مثلت الكويت المجموعة العربية في الجولة الـ68 للمفاوضات الحكومية الدولية حول توسيع وإصلاح مجلس الأمن وعلاقته بالجمعية العامة.

أكدت دولة الكويت باسم المجموعة العربية لدى الأمم المتحدة أهمية التركيز على تطوير علاقة مجلس الأمن بأجهزة الأمم المتحدة الأخرى بدون التعدي على اختصاصاتها وأن يقتصر دور المجلس على أداء مهامه بمقتضى ميثاق الأمم المتحدة والمتمثلة في صون السلم والأمن الدوليين.

جاء ذلك في كلمة ألقاها المندوب الدائم لدولة الكويت لدى الأمم المتحدة السفير منصور العتيبي باسم المجموعة العربية في نيويورك الليلة قبل الماضية خلال الجولة الثامنة والستين للمفاوضات الحكومية الدولية حول توسيع وإصلاح مجلس الأمن وعلاقة المجلس بالجمعية العامة.

وقال العتيبي إن مسألة إصلاح مجلس الأمن ينبغي أن تكون وفق تصور عام يهدف إلى استمرار عملية إصلاح وتطوير كافة أجهزة الأمم المتحدة والتطلع إلى إضفاء مزيد من التكامل والتوازن على عمل المنظمة.

أجهزة الأمم المتحدة

وذكر أن إصلاح أجهزة الأمم المتحدة مسألة تمس بطبيعة الحال الجمعية العامة بوصفها أحد الأجهزة الرئيسية التابعة للأمم المتحدة والممثلة بجميع الدول الأعضاء في المنظمة وعلاقتها بمجلس الأمن.

وأتبع قائلا ان «لجهاز الجمعية العامة أدوارا عديدة ومهمة على مختلف الصعد منها تقديم التوصيات إلى مجلس الأمن بشأن مسائل تخص صون السلم والأمن الدوليين» وفقا للمادة 11 من الميثاق.

وشدد العتيبي على القول ان «المجموعة العربية تدرك بشكل كامل وظائف وسلطات كل جهاز من أجهزة الأمم المتحدة الرئيسة وبالتالي ترى أهمية التركيز على علاقة مجلس الأمن بالجمعية العامة إذ إن هناك قلقا مستمرا من تعدي مجلس الأمن المتزايد على المسائل التي من الواضح أنها من اختصاص وسلطات الأجهزة الرئيسية الأخرى للأمم المتحدة بشكل عام والجمعية العامة تحديدا».

وأضاف: «يلاحظ مع أخذ ضرورة التعاون والتنسيق بين جميع الأجهزة الرئيسية في الاعتبار تجاوز مجلس الأمن على وظائف وسلطات الجمعية العامة من خلال تناوله مسائل تقع تقليديا في نطاق اختصاصها ومحاولته الدخول في مجالات وضع المعايير والشؤون الإدارية وشؤون الميزانية وكلها أمور من اختصاص الجمعية العامة».

وحث العتيبي جميع الدول على تغليب أحكام الميثاق بشأن وظائف وسلطات الجمعية العامة واحترامها بالكامل.

تحقيق التكامل

ودعا رئيسي الجمعية العامة ومجلس الأمن إلى إجراء مناقشات منتظمة والتنسيق فيما بينهما بشأن جدول أعمال وبرنامج عمل الأجهزة الرئيسية المعنية بهدف تحقيق مزيد من التكامل والتداعم بين تلك الأجهزة.

وناشد مجلس الأمن تقديم تقرير سنوي أكثر شرحا وشمولا إلى الجمعية العامة يتضمن تقييما لعمله بما في ذلك القضايا التي فشل في معالجتها وكذلك وجهات النظر التي عبر عنها أعضاؤه أثناء بحث بنود جدول الأعمال.

وقال العتيبي: «اننا لا ندعم سيطرة مجلس الأمن على الجمعية العامة والعكس صحيح ونرى أنهما هيئتان رئيسيتان متساويتان كما نصت عليه المادة 7 من الميثاق إضافة الى ما تنص عليه بنود أخرى في الميثاق من التكامل بينهما».

منصور العتيبي

وأشار إلى أن هذه المفاوضات الحكومية هي المحفل الوحيد للتوصل إلى اتفاق حول توسيع وإصلاح مجلس الأمن وفقا لمقرر الجمعية العامة 557/62 الذي وضع أسس المفاوضات وملكية الدول الأعضاء له.

وأشار الى ان المجموعة العربية تؤكد أهمية أن يكون هناك تمثيل عربي دائم في أي توسيع مستقبلي في فئة المقاعد الدائمة في مجلس الأمن بما يأخذ في الاعتبار العدد الكبير للقضايا العربية التي ينظر فيها مجلس الأمن.

وجدد العتيبي استعداد المجموعة العربية لمواصلة المشاركة الفاعلة في الاجتماعات المقبلة للتوصل الى إصلاح حقيقي وشامل لمجلس الأمن متطلعا إلى تحقيق نتائج إيجابية في إطار الجولة الحالية للمفاوضات الحكومية.

> مسألة إصلاح مجلس الأمن ينبغي أن تكون وفق تصور عام
> العتيبي

العمير: «الوقود البيئي» يهدف إلى تقليل أنشطة التكرير

تعديلات على مصفاتي الأحمدي وميناء عبدالله... والاستغناء عن «الشعيبة» لاحقاً

علي صنيدح

اكد وزير النفط وزير الدولة لشؤون مجلس الامة د. علي العمير ان مشروع الوقود البيئي يهدف الى تقليل السعة الانتاجية لمصافي ميناء عبدالله والاحمدي والشعيبة من 936 الى 800 الف برميل يوميا، ما يؤدي الى تقليل انشطة التكرير، وينعكس بالايجاب على الجانب البيئي.

وقال العمير، في رده على سؤال للنائب عبدالله التميمي، حصلت "الجريدة" على نسخة منه، "ستطرأ على مصفاتي الاحمدي وعبدالله تعديلات خاصة بوحدات حديثة ذات كفاءة عالية وتأثير بيئي اقل، بينما سيتم الاستغناء عن مصافة الشعيبة لاحقا".

وعن إنشاء شركة البترول مرافق لتنفيذ مشروع الوقود البيئي دعما للشركات الحاصلة على مناقصاته، وخصم تكلفة هذه المرافق من قيمة العقود، أضاف انه "سيتم انشاء محطتي كهرباء لتوفير الكهرباء اللازمة للاعمال الانشائية، ولن يتم خصمها لانها ليست ضمن نطاق عمل المقاولين المنصوص عليها في وثائق المناقصة".

تأهيل فني

وزاد العمير ان الشركات التي تم ترسية المناقصة عليها مؤهلة تأهيلا فنيا وماليا ولوجستيا، وتتم دعوتها عادة للمناقصات في المشاريع النفطية الكبرى على مستوى العالم، حيث تم تأهيل الشركات الفائزة حسب الانظمة المتبعة بشركة البترول الوطنية الكويتية، واخذ موافقة لجنة المناقصات الداخلية بالشركة

علي العمير

عبدالله التميمي

واللجنة العليا للمناقصات بمؤسسة البترول الكويتية، وموافقة لجنة المناقصات المركزية.

وشدد على ان مشروع الوقود البيئي يوضح حرص شركة البترول الوطنية الكويتية على الالتزام بالمتطلبات البيئية، والحصول على الوقود النظيف، لذلك فإن المشروع يشمل تطوير مصافي الشركة الثلاث، الاحمدي وعبدالله والشعيبة، وسيتم دمج الوحدات القديمة لمصفاتي الاحمدي وعبدالله بالوحدات الجديدة، وكذلك الابقاء على الخزانات والبنية التحتية وحركة النفط والشحن في مصفاة الشعيبة، لذا سيتم دمج نظام التكرير في شركة البترول الوطنية الكويتية لتشكيل مصفاة ضخمة تهدف لرفع الانتاج النظيف وزيادة الارباح.

وبين ان مشروع الوقود البيئي يهدف الى التقليل من السعة الانتاجية للمصافي الثلاث، من 963 الى 800 الف برميل يوميا، ما يؤدي بدوره الى تقليل انشطة التكرير في مصافي الشركة، وينعكس ايجابيا على الجانب البيئي ايضا، اضافة الى ذلك سيتم استبدال الاستغناء عن وحدات مصفاة الشعيبة وبعض وحدات مصفاتي الاحمدي وعبدالله بوحدات حديثة ذات كفاءة عالية وتأثير بيئي اقل من خلال مشروع الوقود البيئي.

خطط التنفيذ

ولفت العمير الى ان تمويل المشاريع الرأسمالية بشكل عام يتم عن طريق مؤسسة البترول الكويتية، حيث يتم وضع خطط لمتابعة تنفيذ المشاريع والمبالغ المطلوبة للصرف عليها، في ضوء المشاريع الكبرى التي ستنفذها الشركات التابعة للمؤسسة خلال السنوات القادمة، ومنها مشروع الوقود البيئي، وبناء على توجيهات المؤسسة يتم دراسة خيارات تمويل جزء من المشروع عن طريق الاقتراض من البنوك مقارنة بتحويل المشروع ذاتيا واثر هذا التوجه على جدوى واقتصادات المشروع.

واردف ان تنفيذ مشروع الوقود البيئي لا يؤثر على انتاجية الوقود اليومي الحالية، لأن الهدف الاساسي من المشروع هو زيادة القدرة التحويلية للمصافي، ويمثل نقلة نوعية كبرى تمكن شركة البترول الوطنية من انتاج المشتقات البترولية المختلفة الاكثر ملاءمة للبيئة، وتستوفي جميع المواصفات الاكثر تشددا على المدى المتوسط والبعيد.

وقال انه سيتم عبر المشروع تحويل المشتقات الثقيلة ذات القيمة الاقتصادية المنخفضة كمادة زيت الوقود ذات المحتوى الكبريتي العالي (المنتجة حاليا بنسبة تصل الى 23.6% من النفط المكرر) الى منتجات بترولية ذات قيمة اقتصادية عالية الجودة كوقود الطائرات والديزل، وستبلغ نسبة مادة زيت الوقود المنتجة بعد تنفيذ المشروع 6% من النفط المكرر.

التميمي: حسابي في «تويتر» اخترق... والتغريدات مزورة

أكد النائب عبدالله التميمي ان حسابه في موقع التواصل الاجتماعي "تويتر" تعرض لاختراق من قبل العصابات الالكترونية وتم ارسال تغريدات لم تصدر عنه مطلقاً.

وذكر التميمي في بيان ليلة امس الاول ان "حملة موسعة شنت ضد الحساب منذ أيام، الا أن عملية الاختراق تم التأكد منها الليلة (الخميس) في اعقاب نشر وثيقة ضد أحد النواب مقدمي الاستجواب وعدد من التغريدات المزورة الاخرى مساء هذا اليوم (الخميس) ما بين الساعة السادسة والسابعة مساء وجار اتخاذ الاجراءات القانونية اللازمة واستعادة الحساب".

وأوضح التميمي في البيان "أن عددا من التغريدات التي اطلقت ليس من أسلوبه ولا من أخلاقه، رغم الهجمة الشرسة التي يتعرض لها منذ ايام بجميع وسائل النشر الالكتروني"، مستدركا "أن هناك بعض المواقع الالكترونية نسبت تصريحات له لم تصدر منه في مؤتمره الصحافي، بعد تقديم الاستجواب (رئيس الوزراء)"، مشيرا الى ان "التصريح مسجل بشكل كامل بالفيديو لدى مكتبه، وجار اتخاذ الاجراءات ضد هذه المواقع".

وقال ان الفجور في الخصومة ليس من شيم الاحرار، وما حدث من قبل هؤلاء لن يمر مرور الكرام، وان لديه رأيا سياسيا ولم ينزل الى مستوى ما يجري ضده من ردود افعال غير لائقة من الخصوم السياسيين وأتباعهم، وأن هذه الامور لن تنال من عزيمته وسعيه الحثيث تجاه القضايا الوطنية التي يؤمن بها.

الخريتي للتعامل مع الاستجوابات بمسؤولية وطنية

اكد نائب رئيس مجلس الأمة مبارك الخرينج ان الاستجوابات حق دستوري للنائب لا ينازعه احد في استخدامه طالما ابتعد المستجوب عن الامور الشخصانية والانتقام السياسي.

وأعرب الخرينج في تصريح صحافي امس، عن تخوفه من ان ما يحدث الان على الساحة قد يكون رغبة من البعض في دفع الحكومة الى عدم تحملها هذه الاستجوابات حتى ينفد صبرها بعدم تعاون المجلس معها ما يمهد لان تتقدم بكتاب عدم تعاون مع المجلس ما يؤدي الى اتخاذ قرار اما بحل الحكومة او حل المجلس او حل الاثنين معا.

وطالب الخرينج زملاءه النواب بالتعامل مع الاستجوابات بروح المسؤولية الوطنية في تخطي مثل هذه الامور الطارئة بالحكمة والواقعية وضمن الاطر الدستورية والقانونية وذلك باتخاذ القرار المناسب بما يراه النواب مناسبا كل حسب قناعته، واضعين نصب اعينهم مصلحة الوطن والمواطن.

نشرة صحافية

بحسب «استطلاع أصداء بيرسون- مارستيلر السنوي السادس لرأي الشباب العربي»

حوالي نصف الشباب العربي يخططون لمتابعة تحصيلهم العلمي ولكن المعوّقات المالية تقف في وجه الكثيرين منهم

أشارت نتائج "استطلاع أصداء بيرسون- مارستيلر السنوي السادس لرأي الشباب العربي" إلى أن أعداد الشباب في العالم العربي من الراغبين في متابعة تعليمهم آخذة في التراجع، حيث يعتبر الكثيرون منهم أن ارتفاع تكاليف التعليم العقبة الرئيسية التي تقف في وجههم، لكنهم أبدوا تفاؤلاً تجاه مستقبل حياتهم المهنية.

وأظهرت النتائج أن نحو النصف (نسبة 46%) من الشباب العربي ممن تتراوح أعمارهم بين 18-24 عاماً يعتزمون متابعة تحصيلهم العلمي ونيل شهادة البكالوريوس أو الماجستير أو الدكتوراه أو خوض برامج التدريب المهني، لتشهد هذه النسبة تراجعاً من نسبة 55% في العام 2013 علماً أنها كانت 56% في العام 2012.

وأشار الاستطلاع إلى أن خطط متابعة التحصيل العلمي توزعت بنسب متساوية تقريباً بين بلدان العالم العربي، حيث أعرب 45% من المشاركين من دول مجلس التعاون الخليجي عن رغبتهم في الالتحاق بالجامعة أو برامج التدريب المهني مقارنة مع 47% في البلدان غير الخليجية.

وبحسب الاستطلاع الذي شمل الشباب العربي في 16 بلداً، فإن 24% من الشباب لا يعتزمون استكمال تحصيلهم العلمي مقارنةً بواحد من أصل كل 5 أشخاص (20%) في عام 2013. وأشار ثلث المشاركين (33%) إلى أن الصعوبات المالية هي السبب الرئيسي الذي يحول دون استكمال تحصيلهم العلمي، في حين امتنع ربع الشباب المستطلعة آراؤهم (27%) عن تحديد سبب وجيه لذلك. كما أكد 18% من المشاركين أن عدم توفر المقررات المناسبة يشكل ثالث أبرز عقبة تعترضهم، وتليها جودة التعليم (بنسبة 16%).

ويعتبر "استطلاع الشباب العربي" مبادرة سنوية تقودها "أصداء بيرسون- مارستيلر"، شركة استشارات العلاقات العامة الرائدة في منطقة الشرق الأوسط وشمال إفريقيا. وهو يهدف إلى تقديم بيانات موثوقة ونظرة شاملة ومعمّقة لصنّاع القرار في القطاعين الحكومي والخاص إزاء مواقف ووجهات نظر وطموحات 200 مليون شاب عربي من إجمالي عدد سكان المنطقة، والتي يشكل فيها الشباب تحت سن 25 عاماً نسبة 60%.

وللعام السادس على التوالي، أنجزت "بين شوين اند بيرلاند - الشركة العالمية الرائدة بمجال استطلاعات الرأي والوكالة الشقيقة لشركة "أصداء بيرسون- مارستيلر"، والتي افتتحت رسمياً مكاتب تمثيلية تابعة لها في منطقة الشرق الأوسط - الاستطلاع الأضخم حتى الآن في يناير 2014، وذلك بعد إجرائها 3500 مقابلة شخصية خلال الفترة بين ديسمبر 2013 ويناير 2014 مع شبان وشابات عرب ينتمون للفئة العمرية بين 18 و24 عاماً من دول مجلس التعاون الخليجي الست (البحرين، والكويت، وعُمان، وقطر، والسعودية، والإمارات العربية المتحدة)، والعراق، ومصر، والأردن، ولبنان، وليبيا، وتونس، والمغرب، والجزائر، واليمن، وكذلك فلسطين التي شملها الاستطلاع لأول مرة هذا العام.

وبهذه المناسبة، قال سونيل جون، الرئيس التنفيذي لشركة "أصداء بيرسون- مارستيلر": "يعد تطوير كوادر العمل الوطنية أولوية قصوى بالنسبة لحكومات المنطقة العربية، حيث تسعى إلى توفير مزيد من فرص العمل لمواكبة نموها السكاني وتنويع مصادر الدخل في اقتصاداتها بعيداً عن النفط. كما أن تفهم احتياجات ومتطلبات وتطلعات فئة الشباب، التي تعد الأكبر من الناحية الديموغرافية في المنطقة، يعتبر أمراً بالغ الأهمية بالنسبة للحكومات والشركات والمجتمعات التي تتطلع إلى إضافة مزيد من فرص العمل على المدى الطويل".

الشباب العربي متفائلون حيال مستقبلهم المهني

ويبدي الشباب العربي طموحاً واضحاً إزاء مستقبلهم المهني؛ وهم يولون أهمية متساوية لـ "فرص العمل مع أصحاب الكفاءة" و"تحقيق التوازن بين العمل والحياة" عند التقدم للحصول على وظيفة (وكلاهما جانبان مهمان لـ 47% من المشاركين في الاستطلاع)، يلي ذلك فرصة المساهمة في تنمية بلدانهم والحصول على أجور مناسبة (بنسبة 42%).

ويحبذ نحو نصف الشباب العربي (44%) العمل في دول مجلس التعاون الخليجي أكثر من أوروبا (20%)، والولايات المتحدة (14%). وبينما تراجع مستوى التفضيل تجاه العمل مستقبلاً في منطقة الخليج وأوروبا مقارنة مع 47% و24% تباعاً في عام 2013، ارتفعت في المقابل نسبة الشباب الذين يرغبون بالعمل في الولايات المتحدة مقارنة مع 9% في نتائج استطلاع العام الماضي.

ويبدي الشباب الذين يعملون حالياً تفاؤلاً ملحوظاً حيال الفرص المتاحة أمامهم، حيث أفاد ثلثهم (32%) بأن رواتبهم الإجمالية ارتفعت في العام الماضي، فيما يقول أكثر من نصفهم بقليل (53%) أن أجورهم بقيت على حالها دون تغيير. ويتوقع 2 من أصل كل 5 مشاركين (42%) أن تبقى رواتبهم على حالها خلال العام المقبل، فيما يتوقع 42% أن تشهد مزيداً من الارتفاع.

روح ريادة الأعمال عالية في العالم العربي

يجمع ثلثا المشاركين في "استطلاع أصداء بيرسون- مارستيلر السنوي السادس لرأي الشباب العربي" (67%) على أن جيلهم يميل أكثر نحو إطلاق الشركات قياساً مع الأجيال الماضية، خصوصاً مع مساهمة التعليم العالي في تحسين مهارات الشباب العربي، وتقديم الحكومات والبنوك التمويل اللازم للمساعدة في تأسيس الشركات الخاصة. ويطمح غالبية الشباب إلى تأسيس شركاتهم الخاصة على مدى الأعوام الخمسة المقبلة، حيث يرغب 38% منهم في تأسيس شركات للتجزئة، و19% في إطلاق شركات للتكنولوجيا، بينما يفضل 16% الشركات المتخصصة بالعقارات.

وفد مجموعة الصداقة البرلمانية بحث مع الجانب الروماني زيادة التعاون

طالب بدعم الكويت لإعفائها من فيزا «الشنغن»

التقى وفد مجموعة الصداقة البرلمانية الخامسة برئاسة العضو فيصل الشايع، ونائب رئيس المجموعة د. عبدالله الطريجي، وعضوية كل من د. عودة الرويعي ومبارك الحريص مع رئيس مجلس الشيوخ الروماني كالين بوبيسكو.

ورحّب رئيس مجلس الشيوخ الروماني بالوفد الزائر، وأشاد بالعلاقات الثنائية بين البلدين والتنسيق على مستوى المحافل الدولية، كما أشاد بمرور أكثر 50 عاماً على العلاقات الثنائية التي بدأت منذ عام 1963 بين البلدين.

ونقل رئيس المجموعة فيصل الشايع تحيات رئيس المجلس ودعوته لزيارة الكويت، وذكر له أن هناك لقاءات مع رئيس اللجنة الخارجية ومجموعة الصداقة يتم التباحث معهم على مجمل القضايا التي تهم البلدين، وستتم متابعة جميع الأمور العالقة بين البلدين والاتفاقيات من خلال اللجنة المشتركة للتعاون، التي يتم تشكيلها من الجانب الحكومي، وتزويدهم بالمقترحات التي نسعى إليها كبلدين صديقين.

من جانب آخر، التقى وفد الصداقة مع رئيس لجنة السياسة الخارجية في مجلس الشيوخ بيترو فيليب.

وتقدم الشايع بجزيل الشكر على قبول الدعوة، وأشاد بدور رومانيا المشرف في تحرير دولة الكويت، وقدم شكره وامتنانه لزيارة رئيس الجمهورية باحتفالات الكويت بمرور 50 عاماً على الدستور، ومشاركة وزير الخارجية في مؤتمر المانحين لسورية 2014، وتمنى الشايع تطور العلاقات الثنائية بين البلدين في شتى المجالات لاسيما السياسية منها والاقتصادية.

كما طالب الوفد الكويتي بأن يكون هناك دور للبرلمان الأوروبي في استقرار منطقة الشرق الأوسط، ويتطلع بدور رومانيا في حل المشاكل في سورية ومساعدة اللاجئين والنازحين، والعمل على الحل السياسي وفق مقررات جنيف 1 و2.

وأكد الوفد الكويتي ضرورة حل القضية الفلسطينية ودعم مبادرة السلام وإقامة دولة فلسطين وعاصمتها القدس، كما طالب بدعم طلب دولة الكويت الإعفاء من فيزا الشنغن، وأن يكون لرومانيا دورها وتأييدها لذلك في البرلمان الأوروبي.

والتقى وفد مجموعة الصداقة البرلمانية الخامسة مع رئيس مجموعة الصداقة الرومانية- الكويتية، ورحّب من جانبه بالوفد الزائر وأبدى إعجابه بالكويت، وتمنى أن تتطور العلاقة الثنائية بين البلدين في شتى المجالات، مضيفاً أن التطور في العلاقات الاقتصادية يشمل دعم العلاقات السياسية لها، وطالب بأن يكون هناك استثمارات وتبادل تجاري أكبر مما هو عليه، وأن يكون هناك خطوط طيران مباشرة بين شركات الطيران الرومانية والكويتية.

وبيّن أن القطاع التعليمي والدراسي في رومانيا متطور، و"لدينا جامعات معترف بها دولياً لاسيما في تخصصات الطب"، مطالباً بأن يكون هناك بعثات دراسية.

أعضاء وفد الصداقة في رومانيا

البابطين لـ الجريدة.: لا نخلط في نشاطنا بين العمل الثقافي والاقتصادي

«ليس ضمن أجندتنا أبداً أن نقوم بعمل ثقافي من أجل مكسب مالي»

أكد الأمين العام لمؤسسة جائزة عبدالعزيز البابطين للإبداع الشعري عبدالرحمن خالد البابطين أن المؤسسة تحولت إلى بيت لكل المثقفين العرب تحتضنهم وتستعين بهم وتتعاون معهم، معتبراً أن استمرار المؤسسة في عملها خلال نحو ربع قرن يؤكد أنها ناجحة بكل المقاييس العلمية والأكاديمية.

ونفى البابطين في لقاء مع «الجريدة» أن تكون المشاريع الثقافية للمؤسسة عبارة عن مدخل لمشاريع تجارية، مؤكداً أنه لا يوجد خلط بين النشاط الثقافي والاقتصادي، مضيفاً أن «العمل التجاري شيء، والعمل الثقافي شيء آخر تماماً، وليس ضمن أجندتنا أبداً أن نقوم بعمل ثقافي من أجل مكسب مالي».

وتابع أن المؤسسة لا تتلقى اي دعم مالي من اي طرف في تمويل نشاطاتها، مشيرا الى ان الدعم مرفوض، موضحاً أن المؤسسة لديها شراكات معنوية لا مالية مع جهات رسمية في الاحتفاليات الخارجية الكبرى.

وكشف أن هناك أعمالاً مسروقة ترسل إلى المؤسسة للمشاركة في الجوائز التي تقدمها، مشدداً على مصداقية لجان التحكيم العاملة في المؤسسة والجميع يثق بها ويشهد لها.

وقال: «يحدث أن البعض قد يرسل عملاً مسروقاً ليس له، وعندما تأتينا معلومة ويحصل نوع من الشك نحجب الجائزة حتى لا نقع في إشكالية».

وفي ما يلي نص اللقاء:

عيد الرميزان

> جائزة عبدالعزيز البابطين تحولت إلى بيت لكل المثقفين العرب

> لا نتلقى أي دعم مالي من أي طرف في تمويل نشاطاتنا

> لدينا شراكات معنوية لا مالية مع جهات رسمية في الاحتفاليات الخارجية الكبرى

• كثيرون يتساءلون عن المردود الذي تجنيه مؤسسة جائزة عبدالعزيز البابطين للإبداع الشعري من النشاطات التي تقيمها؟

- بداية يجب أن أوضح أن العم عبدالعزيز البابطين لديه رسالة، وهذه الرسالة هي التي نسير عليها منذ عام 1989 عندما انطلقت الجائزة للمرة الأولى، إذ تتركز على كيفية المحافظة على اللغة العربية الفصحى باعتبارها لغة القرآن الكريم ودعمها وحمايتها من الاندثار، فكما هو معروف فإن اللغة العربية بدأت تتأثر ودخلت عليها مفردات غربية وعبارات مختلفة وتداخلت مع اللهجات المحلية، حتى أصبح الجيل الجديد لا يعرف أساس اللغة وضاعت هويتها، لذلك كان توجه المؤسسة الحفاظ على اللغة العربية وحمايتها وإبراز جمالها، وهذا بالنسبة إلينا هو أفضل مردود نسعى إليه. نحن مؤسسة ثقافية غير ربحية، هدفنا بالدرجة الأولى العناية بالشعر واللغة والثقافة والأدب. والجانب الآخر الذي نسعى إليه من خلال المؤسسة هو إبراز اسم الكويت عالياً في المحافل الثقافية والمشاركات الخارجية. فمن خلال نشاطنا الثقافي نتحدث باسم الكويت كمؤسسة ثقافية كويتية لها إسهامات ثقافية وأدبية، وهذا لاشك يمثل رصيداً لبلدنا.

• لكن هذا العمل مكلف مادياً؟

- نعم مكلف مادياً، لكن هذه هي رغبة عبدالعزيز البابطين في تأسيس هذه المؤسسة لدعم الأعمال الإبداعية والشعرية، فهو شاعر ومثقف ويدرك أثر الثقافة والشعر في حياة الشعوب، وعندما قرر إنشاء المؤسسة للعناية بالشعر العربي كان يعلم أنها ستكلفه مالياً، لكنه كان يعلم أيضاً قيمة الشعر وأثره في بناء الأمة ماضياً وحاضراً ومستقبلاً.

• هل تتلقى المؤسسة أي تمويل أو دعم مالي من جهات معينة للمساهمة في نشاطاتها وأعمالها الثقافية؟

- أبداً لا يوجد أي دعم للمؤسسة من أية أطراف، فتمويل المؤسسة بالكامل وبشكل مئة في المئة من عبدالعزيز البابطين، لأنه يرى أن هذه مسؤوليته ومهمته، فكل ما يقدم من رعاية أو دعم هو مرفوض ولا نقبله نهائياً، لكن لدينا شراكات معنوية وليست مالية مع جهات رسمية قوية خصوصاً في الاحتفاليات الخارجية الكبرى، إذ نشترك مع بعض الجهات في إقامة مشاريع مختلفة، لإبراز نشاطنا رسمياً بشكل أكبر في الخارج.

دعم معنوي

• هل تحظون بدعم ومساندة من الجهات الحكومية عند إقامة نشاطاتكم؟

- نعم، هناك دعم كبير نجده من قبل الكثير من الجهات في الدولة، وهو دعم معنوي لا مادي، فعندما تصبح مكتبة البابطين

> استمرار المؤسسة في عملها خلال نحو ربع قرن يؤكد نجاحها بكل المقاييس العلمية والأكاديمية

المركزية للشعر العربي في أجندة الديوان الأميري وديوان مجلس الوزراء، بحيث كل ضيف يزور الكويت يتم إحضاره لزيارة المكتبة، فهذا دعم كبير لنا من الدولة، وتأكيد على المكانة التي باتت تحتلها المؤسسة ودورها البارز، وهذا أمر كاف بالنسبة إلينا. كذلك هناك تعاون كبير مع وزارة الخارجية، فعندما يكون لدينا احتفال أو نشاط خارجي ونحتاج إلى تعاون "الخارجية" فهم يبذلون جهدهم معنا. وفي الاحتفالية الأخيرة التي أقيمت في بروكسل، طلبنا من وزارة الخارجية ترشيح أسماء لشخصيتين من كل بلد من الشخصيات الثقافية المعروفة في بلدانها، وقد تم إرسال قائمة لنا بالأسماء المطلوبة الذين شاركوا معنا في الاحتفالية.

• أحياناً النشاط السياسي يختلط بالاقتصادي، فهل ينسحب الأمر على النشاط الثقافي، بمعنى هل المشاريع الثقافية لمؤسسة جائزة عبدالعزيز البابطين عبارة عن مدخل لمشاريع تجارية؟

- عبدالعزيز البابطين يفصل بين هذين الأمرين تماماً. صحيح انه تاجر ورجل أعمال ومثقف وشاعر وأديب، لكنه لا يخلط بين الاثنين نهائياً، فالعمل التجاري شيء، والعمل الثقافي شيء آخر تماماً، وليس ضمن أجندته أبداً أن يقوم بعمل ثقافي من أجل مكسب مالي، عموماً الآن البابطين ترك الأعمال التجارية لأبنائه وتفرغ لرسالته الثقافية والعمل الأدبي والشعري، وقد وضع كل تركيزه في هذا الجانب. لكن ما كسبه البابطين من هذه النشاطات الثقافية هو العلاقات الطيبة الكثيرة مع شخصيات كبيرة ومختلفة من رؤساء دول وحكومات ومسؤولين ومثقفين وغيرهم.

بيت المثقفين

• هل بقاء المؤسسة مرتبط بشخص عبدالعزيز البابطين؟

- المؤسسة ومشاريع البابطين الثقافية كلها أصبح لها صدى في الخارج وحضور في الكثير من الدول، وعبدالعزيز البابطين لا يعتبرها خاصة به فقط، إنما بيت لكل المثقفين العرب تحتضنهم وتستعين بهم وتتعاون معهم. مؤسسة البابطين أصبحت معروفة عربياً وعالمياً وبدأنا نخرج لأوروبا وأميركا، وبالتالي فهي مستمرة في مسيرتها وأهدافها.

• بعض الجوائز الثقافية تظهر ثم تختفي بينما جائزة البابطين مستمرة منذ نحو 25 عاماً ما الأسباب؟

- جائزة مؤسسة البابطين كانت من أوائل الجوائز التي ظهرت في الوطن العربي وبعدها خرجت جوائز أخرى، صحيح ان هناك جوائز ظهرت وبرزت سنوات قليلة ثم توقفت واختفت، لكن نحن منذ عام 1989 مستمرون في عملنا بلا توقف. وهناك عدة أسباب لهذه الاستمرارية أولا نحن يدفعنا العامل الثقافي البحت، صحيح أن هناك جائزة مالية تقدم للفائزين، لكن الكثير من المثقفين والشعراء ينظرون إلى جائزة البابطين باعتبارها شهادة يتفاخرون بالحصول عليها، لأن آليات العمل لدينا دقيقة جداً، فلجان التحكيم سرية ولا أحد يعرفها، والأعمال التي يتم اختيارها قوية ومميزة، ولا نعتمد على المجاملة والعلاقات الشخصية في توزيع الجوائز، فعملنا علمي وأكاديمي، في الجانب الآخر، مؤسسة البابطين لم تتوقف على مشروع معين، بل تنوعت أفكارها وأعمالها لتشمل الكثير من المجالات الثقافية والفئات العمرية. وبرأي الشخصي من يستمر كل هذه السنوات من العمل ناجح بكل المقاييس العلمية والأكاديمية.

مصداقية اللجان

• هل واجهتكم اعتراضات على جوائز تم منحها لشخصيات معينة؟

- طوال فترة وجودي في المؤسسة خلال 14 عاماً لم أشهد مثل هذا الأمر، بل بالعكس الجميع يثق ويشهد بأن هناك مصداقية للجان التحكيم العاملة، كما أنه بالإضافة إلى لجان التحكيم يوجد أيضاً مجلس أمناء لديهم رأي في هذه الأمور، الاختلاف في التصويت بين لجان التحكيم يحصل، ويحدث أيضاً أن البعض قد يرسل عملاً مسروقاً ليس له، وعندما تأتينا معلومة ويحصل نوع من الشك نحجب الجائزة حتى لا نقع في إشكالية، نحن حريصون جداً على الدقة.

• على أي أساس يتم اختيار عناوين الندوات والفعاليات وأماكن إقامتها؟

- هناك دعوات تصل إلينا في بعض الأحيان من دولة ما أو جهة معنية تقترح إقامة فعالية لديهم، فنقوم بدراسة الأمر وعلى ضوئه نحدد المكان وعنوان الموضوع، خصوصاً أن لدينا جانبين في عملنا هما الجائزة التي نحرص دائماً على أن نقيمها في الوطن العربي، وحوار الحضارات نقيمه في أوروبا، فقد اخترنا البرلمان الأوروبي في بروكسل واليونسكو في فرنسا.

البابطين متحدثاً إلى الزميل عيد الرميزان

الكويت تخطو خطوات مهمة في مجال حماية الملكية الفكرية

العويصي: وقعنا اتفاقيات ومعاهدات دولية بهذا الخصوص

> اليوم العالمي للملكية الفكرية يقام في 26 أبريل من كل عام

يحتفل العالم في الـ26 من أبريل باليوم العالمي للملكية الفكرية بهدف زيادة الوعي بأهمية هذا الموضوع، وتعتبر الكويت من أولى الدول العربية التي انضمت إلى المنظمة العالمية للملكية الفكرية.

تخطو الكويت خطوات مهمة في مجال حماية الملكية الفكرية والتي تحظى باهتمام مؤسسات حكومية عديدة على رأسها وزارة التجارة والصناعة التي تسعى جاهدة الى انفاذ قوانينها بهذا الشأن.

والكويت من اولى الدول العربية التي انضمت الى المنظمة العالمية للملكية الفكرية (ويبو) اذ وقعت رسميا معاهدة المنظمة في ابريل من عام 1998 واعتمدت اتفاقيات دولية عدة لحماية الملكية الفكرية منذ ذلك الحين.

وقام الجهاز التشريعي والتنفيذي في دولة الكويت بإعطاء اولوية لسن قوانين الملكية الفكرية واثمر عن ذلك قوانين عدة اهمها القانون رقم 5 لسنة 1999 لحماية الحقوق الملكية وتنص المادة الاولى منه على أنه "يتمتع بحماية هذا القانون مؤلفو المصنفات المبتكرة في العلوم والفنون والآداب ايا كانت قيمة هذه المصنفات او انواعها او الغرض من تأليفها او طريقة التعبير عنها".

قواعد البيانات

ويغطي القانون المذكور حماية جميع المصنفات المكتوبة والاذاعية والسمعية والبصرية ومصنفات الحاسب الآلي من برامج وقواعد بيانات بالإضافة الى حق التأليف الفوتوغرافي والسينمائي في دلالة واضحة على وعي المشرع الكويتي منذ وقت مبكر باهمية هذا المجال في التنمية الاقتصادية للكويت.

وأكد الوكيل المساعد لشؤون التجارة الدولية والتجارة الخارجية في وزارة التجارة والصناعة الدكتور عبدالله العويصي في لقاء مع "كونا" بمناسبة اليوم العالمي للملكية الفكرية التزام دولة الكويت بالمواثيق والمعاهدات الدولية ذات الشأن بالتعاون مع المنظمة العالمية للملكية الفكرية (ويبو) ومنظمة التجارة العالمية (دبليو.تي.او).

وذكر العويصي ان الكويت بصدد اجراء التفاوض النهائي مع المنظمة العالمية للملكية الفكرية للانضمام الى اتفاقيتي "باريس" و"بيرن" لحماية الملكية الصناعية وحماية حقوق المؤلف حيث وافق مجلس الامة على الانضمام لهما.

وقال ان وزارة التجارة والصناعة تعطي جل اهتمامها لتطوير منظومة حفظ حقوق الملكية الفكرية من حيث عملية التسجيل وتنفيذ القانون تجاه المتعدين عليها.

وبين ان آخر انجازات الكويت في هذا المجال هو استضافة المقر الدائم لمركز تدريب الملكية الفكرية التابع للامانة العامة لمجلس التعاون والذي سيتم افتتاحه رسميا خلال الاشهر القادمة.

الملكية الفكرية والاقتصاد

وأوضح ان وزارة التجارة أقامت مؤتمرا خليجيا يتناول كل جوانب هذا الموضوع "وقد تم تقديم ما يقارب 20 ورقة عمل تم اعدادها على ايدي خبراء متخصصين بالملكية الفكرية والاقتصاد".

وقال العويصي ان الملكية الفكرية تساهم بنسبة كبيرة في التجارة العالمية مؤكدا انها ستصبح من ركائز الاقتصاد العالمي حيث ستتضاعف نسبة المساهمة فيها مع حلول منتصف القرن المقبل.

واضاف: "لذلك كان من الضروري ان تساهم وزارة التجارة والصناعة في تسهيل الابداع والابتكار وحماية حقوق الملكية في هذا المجال".

وحذر من ان اي اخفاق في حماية حقوق الملكية الفكرية للمبدعين والمبتكرين واصحاب الاختراعات الجديدة سيؤدي الى التخلف عن الركب الدولي في هذا المجال وعدم تحقيق مؤشرات التطور المرجوة للاقتصاد الوطني.

جزاءات وعقوبات

ويضم القانون رقم 5 لسنة 1999 بشأن حقوق الملكية الفكرية جزاءات وعقوبات بحق المخالفين له حيث تنص المادة رقم 42 منه "يعاقب بالحبس مدة لا تزيد على سنة واحدة وبغرامة لا تزيد على 500 دينار او باحدى هاتين العقوبتين لكل من اعتدى على حقوق المؤلف او عرض للبيع مصنفا مقلدا او سهل كشف برامج الحاسب الآلي قبل نشرها".

وتنص المادة المذكورة ايضا على ان للمحكمة الحق بمصادرة جميع الادوات المخصصة للنشر غير المشروع وكذلك بمصادرة جميع النسخ للمصنفات المقلدة سواء مرئية او اذاعية ولها الحق في غلق المنشأة المرتكبة للجريمة لأكثر من مرة لمدة لا تزيد على ستة اشهر.

يذكر ان اليوم العالمي للملكية الفكرية يقام في 26 أبريل من كل عام بهدف زيادة الوعي بأهمية هذا الموضوع وهي مناسبة تشارك فيها 59 دولة من الدول الأعضاء في المنظمة العالمية للملكية الفكرية.

«التربية»: دعم مشاريع التعليم الإلكتروني للارتقاء بالمنظومة التعليمية

الرشيد لـ الجريدة.: توفير بيئة جاذبة للطلبة وتقليص العوائق

فهد الرمضان

أكد وكيل وزارة التربية للتعليم العام د. خالد الرشيد دعم الوزارة لمشاريع التعليم الالكتروني التي يقدمها اعضاء الهيئة التعليمية والطلبة، مشددا على أهمية تعزيز الجوانب التكنولوجية التي تعمل على توفير بيئة تربوية جاذبة للطلبة.

وقال الرشيد لـ"الجريدة" ان التعليم الالكتروني يساهم في تقليص المعوقات التي تواجه الطالب في تحصيله العلمي من خلال توفير الوسائل التكنولوجية التي تساهم في ايصال المعلومة بشكل أكثر سلاسة وسهولة من الوسائل التقليدية، مشيرا إلى وجود العديد من المشاريع التي تدخل فيها التكنولوجيا وتندرج ضمن مشاريع الخطة التنموية للبلاد.

وأضاف الرشيد أن التعليم الالكتروني يمكن أن يساعد الطلبة غير القادرين على الانتظام في دراستهم اليومية لوجود مشاكل صحية قاهرة على مواصلة تعليمهم وموازاة اقرانهم الاصحاء من خلال استخدام وسائل التعلم عن بعد والتي تمكن الطلبة من متابعة الحصص والدروس في منازلهم أو في المستشفيات التي يرقدون فيها، لافتا إلى أن هذا الامر بحاجة إلى توفير بنية تحتية ملائمة وتطبيقات التعليم الالكتروني الحديثة لتحقيقه.

وأشار إلى أن الوزارة تعمل بالتنسيق مع وزارة المواصلات على سرعة الانتهاء من مشروع شبكات الالياف الضوئية والذي سيوفر وسائل اتصال عالية السرعة للربط بين المدارس والوزارة حيث يمكن من خلالها تنفيذ مشاريع التعليم الالكتروني والربط فيما بين المدارس بكل سلاسة لما تتمتع به هذه الشبكات من سرعة عالية في نقل المعلومات، موضحا أن التربية بانتظار انتهاء وزارة المواصلات من تحديث شبكات الهواتف في المناطق وتحويلها إلى الالياف الضوئية وتوفير السيرفرات الخاصة في المقاسم للاستفادة منها في تنفيذ مشاريع التربية التكنولوجية.

ملتقى التعليم الإلكتروني

وفي سياق متصل، يفتتح وكيل التعليم العام د. خالد الرشيد غدا ملتقى التعليم الالكتروني "شمس التغيير" في مدرسة اللياح الابتدائية حيث يستعرض الملتقى مشاريع تعليمية الكترونية مبتكرة قام بتنفيذها معلمون ومعلمات تهدف إلى تعزيز استخدام الوسائل التكنولوجية في التعليم وايصال المعلومة للطالب.

يذكر أن وزارة التربية وقعت مؤخرا عقود تنفيذ مشروع السبورة التفاعلية والذي يأتي ضمن مشاريع الفصول المتكاملة حيث من المقرر تنفيذ المشروع في مختلف مدارس التعليم العام، وتعتبر السبورة التفاعلية أول مشروع يندرج ضمن مشاريع التعليم الالكتروني تبدأ الوزارة في تنفيذه فيما تعمل الجهات المختصة على دراسة تنفيذ مشاريع أخرى مثل "آيباد" لكل طالب وتوفير آليات تواصل الكتروني بين المدرسة وأولياء الامور وغيرها من المشاريع الالكترونية التي تعول عليها الوزارة في احداث نقلة نوعية في التعليم الحكومي في البلاد.

> افتتاح ملتقى «شمس التغيير» للتعلم الإلكتروني في مدرسة اللياح غداً

الدهيشي: الكويت حريصة على نشر ثقافة القراءة

المزيني: «الأوقاف» تشارك في عرض مطبوعات ومواد تعليمية

قالت مراقبة حلقات تحفيظ القرآن للبنات في وزارة الأوقاف والشؤون الإسلامية في دولة الكويت خلود الدهيشي، إن «دولة الكويت تنشط في محيطها العربي والعالمي لنشر ثقافة القراءة وغرس قيم القرآن الكريم».

وأضافت الدهيشي في حفل افتتاح «موسم عمان الثقافي السابع»، الذي بدأ أعماله الليلة قبل الماضية في سلطنة عمان، أن «مشاركة دولة الكويت في الموسم الذي تنظمه جمعية المحافظة على القرآن الكريم الأردنية (الفرع النسائي) والمقام تحت عنوان (يا أمة اقرأ) تأتي إيماناً من وزارة الاوقاف بأهمية الشراكة المجتمعية والدولية، والانفتاح على الفعاليات التي تقيمها الجمعيات الاسلامية لأداء الرسالة في بناء اجيال المستقبل».

وأشادت بجهود القائمين على موسم عمان الثقافي ودور سفارة دولة الكويت في تسهيل مهمة وفد وزارة الأوقاف، الذي يشارك في المعرض وفي فعاليات الموسم، الذي يقام للعام السابع على التوالي.

مراكز التحفيظ

من جانبها، قالت رئيسة قسم البرامج الثقافية والاعلامية في مراقبة حلقات تحفيظ القرآن الكريم للبنات حنان المزيني في تصريح لـ«كونا»، إن «وزارة الأوقاف تشارك في الموسم بعرض مطبوعات ومواد تعليمية مقررة في مراكز التحفيظ».

وأضافت المزيني أن الجناح الكويتي في المعرض يشتمل على 280 عنوانا تشمل إصدارات مطبوعة وأقراصا مدمجة ونشرات وكتباً، مؤكدة أهمية مشاركة دولة الكويت من أجل التعريف بدورها في نشر ثقافة القراءة واهتمامها بتحفيظ القرآن للنشء.

وكان أمين عام جمعية المحافظة على القرآن الكريم الأردنية سليمان الداقور أكد في الافتتاح أهمية المواسم الثقافية التي تنظمها الجمعية، بهدف ربط الأجيال بمنهج القراءة وتعزيز ثقافة القرآن، للارتقاء بأداء هذه الأجيال لخدمة شعوبها وأوطانها.

من جهتها، قالت مديرة فرع «عمان النسائي» في الجمعية زاهدة عودة، إن «الفرع واحد يتكون من 37 فرعا تتبع جمعية المحافظة على القرآن الكريم»، مشيرة إلى أن فرع النساء يشرف على 57 مركزاً للإناث في العاصمة الأردنية عمان تسهم في تحفيظ القرآن.

«المهندسين» والاتحاد الدولي للمنظمات الهندسية يوقعان مذكرة تعاون

وقعت جمعية المهندسين الكويتية والاتحاد الدولي للمنظمات الهندسية مذكرة تعاون تقضي بالعمل معا لدعم تمكين واعداد المهندسة الكويتية لتولي المناصب القيادية في مختلف المجالات العامة والخاصة داخل الكويت وخارجها.

وقال رئيس الجمعية المهندس اياد الحمود لـ«كونا» أمس ان المذكرة التي وقعها الجانبان الليلة قبل الماضية تقضي بعقد دورات تدريبية خاصة للمهندسات الكويتيات في مقر الاتحاد الدولي بمنظمة الامم المتحدة للتربية والعلوم والثقافة (يونيسكو) بباريس خلال الفترة المقبلة.

واضاف الحمود ان البرامج التدريبية ستركز على تأهيل المهندسات الكويتيات في مختلف المجالات لتمكينها واعدادها لتكون اكثر قدرة على تولي المناصب القيادية في القطاعين العام والخاص وكذلك في المجتمع المدني الكويتي.

واوضح ان تلك البرامج التأهيلية التي ستعقد بين الطرفين في باريس ستزيد ايضا من ثقافة المهندسات في الشؤون الادارية ورفع مستوى مهارات التواصل لديهن اضافة الى تنويرهن بطرق ووسائل مكافحة الفساد.

وافاد بأن ان تلك الدورات ستكون بالتنسيق مع ديوان الخدمة المدنية والجهات الاخرى مبينا ان نخبة من المدربين المتخصصين والمحترفين والاستشاريين المعتمدين دوليا سيقومون بالاشراف على هذه البرامج التدريبية.

يذكر ان الاتحاد الدولي للمنظمات الهندسية يعمل تحت مظلة الامم المتحدة للتربية والعلوم والثقافة (يونسكو) منذ عام 1968 ويمثل نحو 20 مليون مهندس ومهندسة في العالم.

دليل الجريدة. الطبي
1 828 111
Fax: 22252537
E-mail: ads@aljarida.com

لإعلاناتكم في الجريدة.
1 828 111
Fax: 22252537
E-mail: ads@aljarida.com

لإعلاناتكم في الجريدة.
www.aljarida.com
1 828 111
Fax: 22252537
E-mail: ads@aljarida.com

الهيلم: الترشح لعضوية الرابطة 29 الجاري

أعلن أمين سر رابطة أعضاء هيئة التدريب بالكليات التطبيقية خالد الهيلم العازمي، أن الهيئة الإدارية للرابطة عقدت اجتماعاً تم خلاله الاتفاق على فتح باب الترشح أمام الأعضاء العاملين من الهيئة التدريبية بالكليات لعضوية الهيئة الإدارية للرابطة للفترة النقابية 2016/2014.

وقال الهيلم إن باب الترشح مفتوح بدءاً من الثلاثاء 2014/4/29 إلى الأحد 2014/5/5، مشيراً إلى أنه يتوجب على الزملاء الراغبين في الترشح للانتخابات الحضور شخصياً لمقر الرابطة بالفيحاء خلال الفترة المذكورة من الساعة 5 إلى الـ8 مساء.

وبيّن أن آخر موعد للانسحاب من الترشح سيكون في الساعة الثامنة يوم الاثنين 2014/5/5، ويتم تحصيل الاشتراكات وتعبئة استمارات العضوية بمقر الرابطة من قبل عضو هيئة التدريب شخصياً، وسيكون التقريران الإداري والمالي متوفرين بمقر الرابطة للأعضاء فقط.

وأوضح الهيلم أن انعقاد الجمعية العمومية العادية سيكون الساعة الخامسة من مساء الثلاثاء 2014/5/6 بمقر رابطة أعضاء هيئة التدريب للمعاهد الكائنة بحولي، لمناقشة التقريرين الإداري والمالي وما يستجد من أعمال، لافتاً إلى أنه إذا لم يكتمل النصاب القانوني فسيؤجل انعقاد الجمعية مدة نصف ساعة لتعاود الانعقاد بأي عدد من الحضور، حسب ما نصت اللائحة على ذلك.

خالد الهيلم

وزارة الشباب ترعى مؤتمر اتحاد أستراليا

كشف رئيس الهيئة الادارية للاتحاد الوطني لطلبة الكويت في استراليا محمد النشمي ان المؤتمر السنوي الاول للاتحاد بعنوان "للمجد يا وطن" سيقام برعاية وزارة الدولة لشؤون الشباب، في مدينة قولد كوست السياحية، في نهاية الاسبوع، ويشارك فيه ضيوف من الكويت واستراليا في فقرات متعددة للطلبة.

وقال النشمي، في تصريح صحافي، "سرعان ما انقضت اول سنة نقابية يشهدها طلبة استراليا، وها قد حان موعد اعادة تجديد دماء الهيئة الادارية عن طريق العرس الديمقراطي".

واوضح ان الاتحاد حرص على انشاء جو اخوي وطني، حيث تم حجز فندق لطلبة استراليا وتوفير خصم للطلبة، كما سيتكفل بنصف مبلغ السكن، لغلاء تذاكر السفر، وحرصا من الاتحاد على استقطاب الطلبة للمشاركة في الموتمر.

وعن عدد القوائم ذكر ان هناك ثلاث قوائم تخوض الانتخابات، وهي الريادة الطلابية، الدستور الطلابي، متكاتفون، متمنيا للجميع التوفيق، مؤكدا "نذكر جميع المرشحين والمؤيدين بالالتزام بالجو الاخوي، والابتعاد عن المشاحنات التي تضر بسمعة الحركة الطلابية".

محمد النشمي

«المستقبل الطلابي» لـ «الهيئة»: وفروا «إنترنت» للكليات

كشف المنسق العام لقائمة المستقبل الطلابي في الهيئة العامة للتعليم التطبيقي والتدريب إبراهيم الحمادي عن تلقيه عدة شكاوى من مجاميع طلابية، تفيد بأن العديد من أجهزة الكمبيوتر في المكتبات معطلة، وخدمة الانترنت منقطعة، لاسيما في كلية التربية الأساسية.

وطالب الحمادي، في تصريح صحافي، بضرورة صيانة كل الأجهزة، والعمل على توفير خدمة الانترنت بكل المكتبات على وجه السرعة، وتوفير أجهزة كمبيوتر جديدة، "لاسيما أننا في مؤسسة أكاديمية مرموقة تتوافر فيها ميزانية مالية كبيرة، خصوصا ان توفير الاجهزة والانترنت يتيح للطالب امكانية البحث والاطلاع واعداد البحوث اللازمة لمواصلة مسيرته الدراسية".

كما طالب إدارة الهيئة بضرورة توفير شبكات انترنت في مختلف كليات ومعاهد الهيئة، بهدف خدمة الطلبة، فقد أصبحت عولمة الانترنت ضرورة قصوى يحتاجها الطالب في حياته اليومية لتساعده في تقديم خدمات علمية واكاديمية وغيرها.

رأي طلابي

التحكيم وسيلة ناجحة لتسوية المنازعات

التحكيم عملية مرنة لتسوية المنازعات، وله أهمية كبيرة في النظام القانوني للدولة، فهو قانون عالمي معتمد في كل دول العالم، يسهم بشكل كبير في ارتقاء العلاقات التجارية بين الاشخاص في تجارتهم وبين الشركات العملاقة في تنفيذ استثماراتها، بل إن عملية التحكيم يمكنها تسوية المنازعات بين الدول.

ويعتبر قانون التحكيم بديلا ناجحا عن قضاء الدولة، ويحقق فض النزاع بين المتنازعين في أسرع وقت ممكن، ومثال على ذلك، أن عملية التحكيم تتم بموافقة الطرفين المتعاقدين واذا وقع نزاع بينهما يتم اللجوء لها لتسوية النزاع بعيداً عن القضاء، وهي تتم بقيام الأطراف باختيار المحكم وبعد اختيار الأطراف للمحكم يتم اختيار الرئيس على الاثنين كمحكم مرجح يرأسهما أي يرأس الهيئة التحكيمية التي تتكون من ثلاثة محكمين، ومن خلال هذه الهيئة التحكيمية يتم حسم الأمور وتسوية النزاع بين الأطراف المتنازعة.

الطالب/ مساعد علي حسين الحسيني
كلية الدراسات التجارية – قسم القانون

للتواصل مع صفحة أكاديميا يمكنكم إرسال اقتراحاتكم ومقالاتكم على العنوان الإلكتروني التالي:
academia@aljarida.com

دليل الجريدة التجاري aljarida
1 828 111
Fax: 22252537
E-mail: ads@aljarida.com

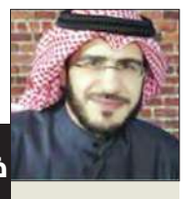

خارج السرب: لا للمكيفات

فالح بن حجري

مباركٌ تطبيق "التربية" أخيراً لنظرية "لا للمكيفات"، فالنظرية فعلاً ضربة معلم، و"بنص جبهة" تعليمنا المترهل المتردي، كما أنها أيضاً لن تكلف ميزانيتنا المصون فلساً واحداً يضاف إلى المليار وخمسمئة مليون دينار التي تقبضها الوزارة في كل سنة مالية.

للأمانة وقبل الخوض في محاسن تطبيق النظرية، لابد من التذكير أنها ليست بدعة كويتية، فقد سبقنا إليها "داروين" عالم الإنكليز الشهير الذي قال: إن الإنسان متكيف بطبعه، وبما معناه أن "البني آدم مكيفه منه فيه" ولا يحتاج إلى مكيفات خارجية "مُتلقاً" -بصوت نعيمة الصغير- وعلى هدي النظرية سارت خطى التعليم المتطور في مدارس السويد وأيسلندا وسيبيريا، ولا يخفى على كل ذي لُب، مقشراً كان أو مدخناً، أن مستوى التعليم متطور جداً في هذه الدول "الاستوائية" رغم خلو مدارسها من "المكيفات" المركزي منها والشباك، نعم تأخرنا كثيراً في تطبيق نظرية "علمني ولا تكيفني"... ولكن أن "تفصل فيش المكيف متأخراً خير لك من ألا تفصله أبداً".

من محاسن النظرية، زداها الله حسناً، أنها ستردم ثغرة واسعة كان يعانيها تعليمنا ومازال، وهي ثغرة غياب وبدون عذر طبي، لوسائل الإيضاح البصرية والسمعية والحسية عند شرح المناهج، لكن أُبشركم سنشنق آخر رجعية تعليمية "بأمعاء" آخر مكيف، وستتوافر لنا أخيراً وسائل إيضاح و"ببلاش"، تصوروا معلم التربية الإسلامية وهو يشرح لطلبته في شهر يونيو، وبدون مكيف، درس يوم الحشر وهم غارقون في يم العرق وقلوبهم تجدف فوق مستنقعات الكبد، وألسنتهم ملتصقة بديكور سقف الحلق، ثم تخيلوا الحالة الإيمانية التي سيصلون إليها حينئذ وهم يرون يوم الحشر رأي العين، وتصوروا معلم اللغة العربية، وهو يقرأ بيت المتنبي:

خُذ ما تَراهُ وَدَع شيئاً سَمِعتَ بِه
في طَلعَةِ الشَمسِ ما يُغنيكَ عَن زُحَلِ

ثم تخيلوه وهو يطلب من الطلاب إخراج المعنى من بطن المتنبي، لا أظن طالباً وقتئذ لفحت شمس شموسنا وجهه سيجيب بغير الجواب التالي: المتنبي يقول إن طلعة الشمس هي أوضح الواضحات، "زحل مين يا عم الحاج"!

وتصوروا معلم العلوم شارحاً لطلبته خطر ضربات الشمس بحضور وتشريف سعادة سفيرة جمهورية درب التبانة الشمس هانم شخصياً! كل هذه وغيرها وسائل إيضاح ستتوافر مع أول كبسة "off" لأزرار مكيف.

النظرية ناجحة ولاشك، وخبر طلب وزير التربية لتبرعات مكيفية من الأهالي إشاعة ومحض افتراء، حتى لو كانت صحيحة، فلن أتبرع أبداً بمكيف واحد لأبنائنا في الكويت وضواحيها، بل سأتبرع به وبمثله معه إلى "سوازيلاند" و"بوركينا فاسو" و"منغوليا"، فأنا أرغب وأريد وأتمنى و"ودي": "أن أعيش جو السادة المسؤولين" ولو لمرة واحدة في حياتي! لعلي أكون "فاهمهم غلط"، أو أن تكون غلطتي الوحيدة هي محاولة فهمهم!

يوسف عوض

«الود» حينما يفسده الاختلاف!

تجلس أحياناً مع شيخ مسن لم ينل من التعليم النظامي شيئاً بل انه شيخ أمي لا يقرأ ولا يكتب، ومع ذلك حين تجلس معه وتستمع إلى آرائه وحديثه، وتتابع كيفية صياغته للعبارات وانتقائه للمفردات، وطريقته في التناول والتعليق على الأحداث، تجد نفسك كأنك أمام دبلوماسي معتق وخبير. لذا يتبين لنا أن من يعرفون السياسة لم يكونوا أهل سياسة أو خريجي علوم سياسية فحسب، بل هي موهبة وخبرة حياة قبل أن تكون منهجاً أكاديمياً يدرس في المدارس المتخصصة والجامعات.

في حياتنا واختلاطنا بالناس، خصوصاً من نحب ولهم مكانة معينة بالنفس، ممن قد نختلف أو نتفق معهم في الرأي، يجب علينا الحذر في التعامل مع كثير منهم، وتبين الصواب من الخطأ في طريقة صياغتنا للعبارات، فـ"لسانك حصانك إن صنته صانك"، ومقولة إن "الاختلاف لا يفسد للود قضية" ليست صحيحة على الدوام، بل إن من الحكمة أحياناً أن نبتعد أو نتجنب مَن يخالفنا الرأي، لأن هناك نوع إذا اختلفت معه فإن خلافك حتماً سيفسد الود الذي يجمعك به.

قد تجد شخصاً له مكانة طيبة في خاطرك، وله من الود ما له في النفس، إنما لا تتفق معه في أمر ما قد يكون شخصياً أو اجتماعياً أو حتى سياسياً، ومن واقع محبتك له، وتقديرك له وتوقير مكانته تبتعد عن "الخوض" في أي حيثيات قد تجلب اختلافاً يكبر ليصبح خلافاً مفسداً للود. لن أقول ما قال الشاعر "لحية تحشمها ولحية تحشم نفسك عنها"، وأيضاً لن أقول "وعين الرضا عن كل عيب كليلة"!.

يقولون "قاتل الله السياسة"، وأيضاً قيل "من السياسة ترك السياسة"! هذه السياسة التي تدخلت بكل مداخل ومخارج حياتنا وأصبح الكثير يفقه سياسة ويلعب سياسة حتى مع غير السياسيين.

في أيامنا هذه نعايش أحداثاً سياسية عديدة ومهمة فيها اختلاف في الشكل، لكن فيها اتفاق في المعنى الكريه وهو "الفتنة"! لعن الله من أيقظها، فقد أصبح الذم والاتهام هو السيد، وأصبح الشك أخاه.

وفي ظل تراخي الحكومة في توضيح ما هو غير واضح، فمن غير المعقول أن ترمى تهم خطيرة تمس ما تمسه في البلد، ويكون الصمت أو الرد الحذر غير المباشر هو أقصى ما يتم!

فتح الباب للتكهنات والتوقعات للعامة وغيرهم من تجار السياسة أمر أخطر من خطورة ما حدث، وإن استمر التقصير الغامض في التعامل مع التكهنات، فقد يكون ذلك بمنزلة اعتراف غير مباشر بمصداقية ما قيل ويقال.

وحتى من ابتلوا بالقيل والقال عليهم تذكر أن أفضل وسيلة لمواجهة الصعاب اختراقها، ومواجهة من يصول ويجول ويلقي الاتهامات بشكل مباشر أو غير مباشر.

ولأن "من السياسة ترك السياسة"... ولأن "الاختلاف في الرأي يفسد للود قضية أحياناً"، أكتفي بهذا... والله يصلح الأمور.

***

* أتقدم بخالص العزاء للأستاذ محمد السنعوسي لوفاة ابنه، رحمه الله، عظّم الله أجرك. "إنا لله وإنا إليه راجعون"

* أتقدم بخالص العزاء لذوي الصديق سالم فلاح بن مصيب، رحمه الله، عظم الله أجركم. "إنا لله وإنا إليه راجعون"

* أهنئ النائب الكاتب نبيل الفضل وابنه أحمد على نجاح العملية الجراحية المزدوجة التي أجريت لهما، متمنياً له ولابنه الشفاء التام... "أجر وعافية".

تكاليف... «تالي الليل»

يوسف سليمان شعيب

كم أنت ضعيف وعديم إحساس أيها المسؤول، تخترق ستر البيوت في منتصف الليل، وتتحجج بـ"مصلحة العمل"، ولا تبدي أي احترام للخصوصية، ولا تنجز أعمالك إلا خارج ساعات العمل الرسمي.

من سمح لك أيها المسؤول أن ترسل إلى الموظفين تكاليف للقيام بأعمال جديدة في منتصف الليل، من سمح لك أن تخترق ذلك الستر، أوليس من الأدب أن تحترم حرمة البيوت؟ أوليس من الأدب أن تنتظر حتى الصباح لتبدأ بإصدار تلك التكاليف؟!

عندما أصدرت تلك التكاليف وأرسلتها في تلك الساعة المتأخرة من الليل، لماذا لم تصدرها وترسلها في ساعات العمل الرسمية؟ هل لديك تعليل لذلك الأمر؟ فإن كان هناك خلل وتأخير في الإصدار، فلا تتم المعالجة بالإرسال إلى الأجهزة الذكية في ساعات ما بعد منتصف الليل.

إن العمل من خلال الأجهزة الذكية والحاسب الآلي أمر جيد، وسريع في إيصال المعلومات كافة، لكن لا يجوز استغلال هذا الأمر من أجل أن نرمي الأحمال على الآخرين دون النظر والإحساس بالمضايقة التي ستتسبب بها لمتلقي الرسالة.

إن للبيوت أسراراً... ولعل رب الأسرة لا تعجبه هذه الأمور، وبسبب تلك الرسائل والتكاليف والتعليمات قد ينشب أمر لا تحمد عقباه، ولعلك أيها المسؤول تكون السبب المباشر في دمار أسرة، بسبب تلك الرسائل.

احترم الخصوصية، وليكن عملك في ساعات العمل، وإذا كُلفت من مسؤولك الأعلى بعد ساعات العمل، فلا تطبق هذا على من هم تحت مسؤوليتك.

الرجل المسؤول يحترم رجولته، ويمارس صلاحياته ومسؤولياته في ساعات العمل وليس خارجها. إنجاز المهام لا يتم التكليف بها في ساعات متأخرة من الليل.

وما أنا لكم إلا ناصح أمين.

محمد العويصي

توقف التنمية... من المسؤول؟

قبل أربعين عاما كانت دولة الكويت تلقب بـ"دانة الخليج" بسبب نهضتها وتقدمها وتفوقها على سائر دول الخليج في شتى المجالات العمرانية، والاقتصادية، والثقافية، والتعليمية، والفنية، والرياضية، والصحية، والإعلامية، وكانت بحق "دانة الخليج".

أما الآن فإن دول الخليج جميعها قد سبقتنا بكثير في شتى المجالات ونحن ما زلنا "مكانك راوح"!

والسؤال الذي يتبادر إلى ذهن كل مواطن غيور على الكويت: ما السر في تأخر الكويت عن دول المنطقة؟

كنت في زيارة لأحد الدواوين الكويتية في منطقة حطين واستمعت إلى وجهة نظر أحد الصحافيين المشهورين، حيث قال: "إن مجلس الأمة هو السبب في تأخرنا عن دول الخليج وأنه حجر عثرة في طريق التنمية... وهو الذي يعرقل المشاريع الحكومية بسبب كثرة استجواباته التي يقدمها للحكومة وليس لها أي فائدة تذكر"!

لم يعجب كلامه الحضور، فرد عليه أحدهم قائلا: إذا كان مجلس الأمة هو سبب تعطيل التنمية في البلد بسبب كثرة استجواباته التي عادة ما تنتهي بحل المجلس، فماذا قدمت الحكومة أثناء فترة حل المجالس السابقة 1976 . 1986؟

أكثر من ربع قرن والحكومة لم تبن مستشفى جديدا مع العلم أن التركيبة السكانية قد وصلت ذروتها، فتعداد السكان حاليا 4 ملايين تقريبا! والازدحام المروري قد بلغ أشده وأصبح لا يطاق بالمرة بسبب كثرة السيارات التي أصبحت أكثر من تعداد المواطنين!

هل هناك بلد في العالم عدد سياراته أكثر من عدد مواطنيه؟! وماذا فعلت الحكومة لحل المشاكل الكثيرة التي تعانيها البلاد مثل مشكلة التركيبة السكانية، والقضية الإسكانية وتردي الأوضاع الصحية والتعليمية والرياضية، والأمنية والاقتصادية والاجتماعية حتى الفساد الإداري والأخلاقي صار مألوفا وعرفا سائدا وعلى عينك يامسؤول؟!

هذا الحوار الديمقراطي الذي استمعت إليه في الديوانية ذكرني باللغز المحير أيهما جاءت قبل الأخرى البيضة أم الدجاجة؟

وأنا برأيي الشخصي المتواضع أرى أن الحكومة هي السبب الرئيسي في تعطيل التنمية في البلد، سابقا كان عذر الحكومة نواب المعارضة وأنهم سبب تعطيل المشاريع الحكومية... أما الآن ليس هناك معارضة بسبب مقاطعتهم للانتخابات، بل هناك مجلس أمة "وديع" ومتعاون مع الحكومة إلى أقصى درجة، ولكي تثبت الحكومة صدق نواياها عليها أن تبدأ بعجلة التنمية التي سمعنا عنها من سنين ولم نرها على أرض الواقع.

* آخر المقال:

غير معقول انتظار المواطن عشرين عاماً لاستلام بيت العمر، و"شبقى" في العمر بعد استلامه البيت الحكومي؟

«من صجكم؟»

علي عبدالعزيز أشكناني

مازلنا رغم جميع التطورات التي حدثت في العالم، وجميع الدروس والـ"طراقات" التي أكلناها وأكلها العالم في قمع الحريات، لم نتعلم أن المنع والإيقاف لم يعودا حلين مجديين بعد الآن، والدليل أن إيقاف صحيفتي "الوطن" و"عالم اليوم" الورقيتين لم يمنعهما من استكمال عملهما إلكترونياً... ومن ذا الذي لا يقرأ الصحف الإلكترونية الآن؟

لست من قراء "الوطن" أو "عالم اليوم"، ولست أتفق مع خطهما أو توجههما ولا حتى مع ملاك هاتين الصحيفتين، ولكن الإغلاق والتضييق لم يكونا يوماً إحدى الأدبيات التي أؤمن بها، ولست أعلم متى يعي الناس أنه بوجود "تويتر" و"إنستغرام" والمدونات والصحف الإلكترونية، لم يعد هناك شيء ممنوع حقاً، بل إني أراهن أن عدد زوار صفحة الجريدتين الإلكترونيتين قد زاد خلال هذه الفترة إلى معدلات قياسية مقارنة بالفترات العادية، فكل ممنوع مرغوب، وبرهن الوقت أن المنع في بلادنا هو أفضل دعاية، كما هو السجن والضرب فكل ما تفعلونه يأتي بشكل عكسي... ولعلكم تفهمون هذا وتستغلونه... ولعلكم لا تفهمون.

الكتب، والمجلات، والآراء العلمية والدينية، والأفلام والمسلسلات، جميعها الممنوع منها والمسموح يمكن الحصول عليه بضغطة زر من هاتف أو جهاز كمبيوتر، فالسؤال الذي يطرح نفسه... "من صجكم؟"... إلى الآن تعتقدون أنكم تعيشون في أوائل القرن الماضي "اصحوا"، فمعدل الحريات في الكويت بتراجع "فشلتونا"، وإن كنت أعلم أن هذه المقالة لن تلاقي إلا "أذناً من طين وأخرى من عجين"، لكن لعلكم ترحموننا فيرحمكم الله، أو لا ترحموننا فـ"يرحمكم الله"!

أنس محمود الشيخ مظهر*

بين الفدرالية والكونفدرالية هناك خطوة!

يقف إقليم كردستان اليوم على مفترق طرق في علاقته المستقبلية مع بغداد، بعد أن توصل إلى قناعة مفادها أن المشكلة لا تكمن في شخص رئيس الوزراء بقدر ما هي أزمة حضارية نشأ عليها أغلب من في المشهد السياسي في بغداد بمختلف أحزابهم وتوجهاتهم.

فأول ما يفكر فيه من يقود بغداد هو كيفية إحكام قبضته على كل مفاصل الحياة في العراق بدلاً من التفكير في كيفية استقراره وازدهاره، ومن الصعب تغير هذه الثقافة على المدى المنظور... وعليه، فإن إقليم كردستان مطالب بالتعامل مع بغداد بأقصى درجات توخي الحذر بغض النظر عمّن يحكمها. لذلك، فإن أي مفاوضات تُجرى بعد الانتخابات بخصوص تشكيل الحكومة العراقية الجديدة يجب أن تكون وفق ضمانات دولية، وتحت إشراف أممي، ليس باعتبارها اتفاقيات بين أحزاب عراقية لتشكيل الحكومة العراقية، بل لكونها اتفاقيات بين إقليم ومركز.

والاتفاقيات يجب أن تشمل جميع الملفات العالقة منذ 2003 حتى يومنا هذا، إضافة إلى المشاكل التي اختلقها المالكي في الولايتين السابقتين له على النحو التالي:

1- حل مشكلة الموازنة التي تثار سنوياً وتثبيت حصة الإقليم منها لعدم استخدامها كل سنة كورقة مساومة مع الإقليم.

2- الاتفاق على دمج مؤسسة البيشمركة ضمن منظومة وزارة الدفاع العراقية وإعطائها حصتها من الأسلحة التي تتعاقد عليها الحكومة العراقية دفاعية كانت أم هجومية.

3- التوصل إلى اتفاق نهائي لملف النفط الكردستاني وإشراف الإقليم على تصديره حسب توجهات الإقليم.

4- لقد نجح المركز في التسويف والمماطلة عن تنفيذ تعهداته الدستورية حول المناطق المتنازع عليها، وعلى هذا يجب وضع الحكومة العراقية المقبلة أمام مسؤولياتها الدستورية في شأن إنهاء آليات تنفيذ بنود الدستور المتعلقة بهذا الملف.

5- البدء بسياسة الفعل وترك سياسة رد الفعل التي اعتاد عليها الإقليم، فهناك الكثير من الملفات التي يمكن إثارتها لجعل المركز في موقف ردة الفعل ومن بينها:

- تعويض الإقليم عن الأضرار التي تسببت فيها سياسات الحكومات العراقية المتعاقبة عليه، وتعويض الإنتاج النفطي من حقل كركوك التي كان العراق يعتمد عليه طوال سنوات الحرب مع إيران وسنوات الحصار، إضافة إلى تعويض الإقليم عن عائدات النفط منذ تأسيس العراق حتى 2003 وإعطاء حصته حسب النسبة المقررة 17 في المئة.
- إثارة موضوع توزيع وزارات ومؤسسات الحكومة العراقية بين مدن عراقية أخرى، وعدم حصرها في بغداد للحد من سيطرة حكومات المركز المتعاقبة عليها، وبالتالي التقليل من احتمالات نشوء دكتاتوريات جديدة.
- إثارة موضوع عبور النفط العراقي في أراضي الإقليم واحتساب عمولة عليها تسترجع تراكمياً من حصة الإقليم في الميزانية العراقية سنوياً.
- إثارة ملف الماء مع المركز، ليس من أجل استخدامها كسلعة بل كورقة ضغط للحصول على مكاسب سياسية من خلالها.

في حال عدم التوصل إلى اتفاقيات مع الكتلة الفائزة في الانتخابات أو عدم وجود ضمانات دولية لها فلا نرى أن هناك ضرورة لمشاركة الإقليم في تشكيلة الحكومة العراقية، خصوصاً في وجود سيف الحصار الاقتصادي الذي سيرفعه المركز في كل مناسبة ضد الإقليم. فسياسة ترك الأمور للوقت كي يحلها أثبتت فشلها مع بغداد. وعليه فيجب البحث عن عقد شراكة جديد بين الطرفين، سواء في علاقة فدرالية بمقومات جديدة أو تهيئة وضع مناسب لعلاقة كونفدرالية بينهما، ولكي لا تدخل أربيل في مهاترات سياسية مع المركز في هذين التوجهين، ولمنع اتخاذ الدستور العراقي شماعة لتسويف هذين التوجهين، فإننا نرى أنه لابد من وجود فترة قطيعة كاملة بين أربيل وبغداد يرافقها ضغوط من قبل الإقليم في ملفات الماء وتصدير النفط العراقي عبر كردستان، واستغلال ورقة الموقع الجغرافي لكردستان بالنسبة إلى العراق، لكونه يمثل الرئة التي يتنفس بها العراق على أوروبا وتركيا. إن بقاء القطيعة بين الطرفين لفترة غير محددة من الزمن ستكون ورقة ضغط قوية على بغداد، ويعطي كردستان مكتسبات سياسية كثيرة من بينها:

- يجعل كردستان في حِل من كل المواد المنصوص عليها في الدستور العراقي.
- وفي حال اللجوء إلى خيار الكونفدرالية مع العراق، فإنها تعتبر قفزاً على مبدأ أنه علاقة بين دولتين منفصلتين.
- تعطي المرونة الكافية لكردستان في التعامل مع بغداد بالكيفية التي تستوجبها الظروف الإقليمية مستقبلاً.
- فترة القطيعة بين أربيل وبغداد ستجعل كردستان في حل من ضرورة تغيير الدستور العراقي والإشكاليات الموجودة فيه من أن العراق دولة اتحادية، وتجعل من هذا الدستور خاصاً بالعراق دون أن يكون له تأثير على الجانب الكردستاني. وعليه فالحديث على ضرورة تغيير الدستور للتحول إلى صيغة الكونفدرالية سيصبح ترفاً قانونياً لدى بعض القانونيين العراقيين لا معنى له.
- ستكون هذه القطيعة ورقة ضغط على الدولتين الإقليميتين تركيا وإيران، للضغط على حكومة بغداد في تقبل خيار الكونفدرالية مع كردستان، منعاً لحدوث الأسوأ بالنسبة إليهما، وهو انفصال كردستان الفعلي عن العراق.

* كردستان العراق - دهوك

«نقول مبروك؟!»

د. صالح الحيمر

نقول مبروك "للحجي" بوتفليقة... وها هو "العود" يعود ويعملها للمرة الرابعة أو الخامسة... لا نعلم "من كثرها".... وينجح في انتخابات الرئاسة. المنافسة لم تكن شرسة، والنتائج عرفت بعد التصويت لزوم الشفافية والمصداقية، ولكن التوقعات والإشاعات من أعداء "الديمقراطية الجزائرية" كانت تملأ الجو.

المزعج هو هؤلاء المذيعون ومراسلو الصحف والمحطات الذين يمسك كل منهم بضحكته وهو يغطي دخول المرشح قاعة التصويت على عربة متحركة كأنه لا يعي ما حوله، يقال له ارفع يدك فيرفعها، ويقال له ابتسم فيحاول أن يبتسم وفي النهاية يفعلها، تمد السيدة يدها للسلام عليه فلا يعرف كيف يتصرف حتى يأتيه الأمر من الجنرال الذي يدفع العربة فينفذ المرشح بتثاقل.

من يتحفظ على النجاح الأسطوري والهزيمة المنكرة التي ألحقها بوتفليقة بخصومه ينظر إلى من حولنا من الأعراب وعلاقتهم بالحكم والكرسي والانتخابات وسنوات الخبرة، فسيجد بوتفليقة أفضل بكثير من رئيس العراق، على الأقل من الجانب الصحي، فالطالباني يكبر بوتفليقة بأكثر من عشر سنوات ومازال رئيساً، بينما لا يعلم أحد عن حالته الصحية ولا طبيعة مرضه، ولا إذا كان أصلاً حياً... وانتظروا يمكن يترشح للرئاسة!

أما من ناحية فترات الانتخاب، فالبشير السوداني قد وصل إلى رقم أولمبي بعدد الفترات، والذي أذكره أنه رئيس من أكثر من ربع قرن يدخل انتخابات يمكن حرة ويمكن نزيهة، لكن المؤكد أن له إنجازاً لم يسبقه إليه أحد، فقد سلّم نصف دولته لأعدائه، بينما يتراقص بعصاه بمناسبة وبدون مناسبة. لنذهب إلى جار بوتفليقة في المغرب، فالسلالة مستمرة إلى أن يرث الله الأرض ومن عليها، لا انتخابات ولا صناديق ولا اقتراع، فالأب يسلم ابنه "الرعية" في طقوس أشبه ما تكون بالسحر.

بقي لدينا رئيس لديه خبرة ولا يملك سلطة، يعرف القانون ولا "يهوّب ناحيته"، يعي الواقع ويرفض أن يصحو، أتى بغير اختيار أحد وسيذهب إلى بيته بعد شهر ولن يذكره أحد. الفرق أن بوتفليقة لا يملك قدرة أو رغبة أو معرفة، ولكنه يتحامل على نفسه ويتظاهر بأنه رئيس، أما ذاك صاحب خبرة القانون فسيفاجأ قريباً أنه كان رئيساً خلال الفترة الماضية عندما يحيله "الرئيس المنتظر" إلى المعاش!

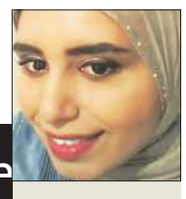

عدوى من نوع آخر

د. نادية القناعي

الفيروسات أو الميكروبات بشكل عام ليست هي المتهم الوحيد في نقل العدوى إلينا، فهناك عدوى من نوع آخر عدوى في بعض الأحيان لا نتمنى أن نشفى منها، فهي بحد ذاتها شفاء، تلك التي تنقل إلينا الشعور الإيجابي أو يكون فيها توارد القناعة المقترنة بالرضا، فعندما تكون في قبالة شخص انفرجت أساريره تلقائياً ستجدك تبتسم أو يفرح قلبك دون ملامح تدل على فرحك البسيط، تلك السعادة اللحظية في غمرة همومك هي عدوى حميدة تتمنى ألا تفارقك.

هناك أيضاً عدوى شعورية أخرى تناقض العدوى الآنفة الذكر، فتتمنى أن تجتثها عن بكرة أبيها هي عدوى المشاعر البغيضة، فراقب نفسك عندما تختلط بأناس يعيشون تشاؤماً أبدياً، فاقدين الأمل في كل شيء، هنا ستشعر أنك مقيد بشعورهم حتى لو لم تكن يائساً، فستحلق بعض الأفكار السوداوية في سماء حبك للحياة لتحيلها إلى كارثة شعورية لا تفتأ أن تحاول التخلص من قيودها المفروضة عليك أو التي فرضتها على نفسك حيال استجابتك الطوعية، وحتى تكسر أصفاد سلبية من يكونون بمحاذاتك في سلسلة كتاب الحياة، امسح ذكرى سلبيتهم باجتيازك لمواقفهم التي تختلق اليأس، بمعنى أن تعالج نفسك بعدم الرضوخ إلى اعتقاداتهم.

عدوى الشعور قد تهوي بك إلى حياة لا تريدها، فأنت قد تعيش بجسدك لكن بشعور أو اعتقاد غيرك قسراً أو طوعاً، فإما أن تسير واثقاً دون الاكتراث بعدائهم للحياة حتى لا تصاب بدائهم، أو أن تقوم أنت بنقل عدوى تفاؤلك إليهم.

ما الفائدة من «البديل الاستراتيجي» للرواتب؟!

أحمد الفقم العازمي

اطلعت قبل أيام قليلة في صحيفة "القبس" على نسخة أولية مقترحة لـ"البديل الاستراتيجي للرواتب" الذي يعكف ديوان الخدمة المدنية على صياغته وإعداده، وقد صعقت من جداول الرواتب المقترح إقرارها في هذا "البديل الاستراتيجي"، لأنها جاءت متواضعة جداً لكثير من الوظائف ولا تتواكب تماماً مع ارتفاع تكاليف المعيشة وغلاء الأسعار وارتفاع التضخم، بل إن الصدمة الأكبر أن بعض الوظائف المصنفة في هذا البديل سيشملها خفض الرواتب لا زيادتها عمّا هي عليه الآن، ووصل في بعضها إلى تقليل الراتب بمقدار (135) ديناراً كما في وظيفة "صيدلي مبتدئ".

والأغرب من هذا كله أن النصيب الأكبر لزيادة الرواتب في هذا البديل الاستراتيجي سيشمل أصحاب الوظائف القيادية من وكيل وزارة مساعد، ووكيل وزارة، وحملة الدرجة الوظيفية الممتازة، الذين بلغت زيادتهم المقترحة ما لا يقل عن (1600) دينار لكل درجة وظيفية منهم!

إن صحت هذه الأرقام المنشورة في الصحف وتم تطبيقها فعلاً على أرض الواقع، فإن أبلغ وصف يمكن إطلاقه على ما ستؤول إليه الأمور بعدها هو "لا طبنا ولا غدا الشر" بل سيعيد هذا "البديل الاستراتيجي" الموظفين، خصوصاً من سيشملهم خفض رواتبهم عمّا هي عليه الآن، إلى المربع الأول، وهو التظاهرات والاعتصامات للمطالبة بزيادة الرواتب، وذلك لأن مقدار الزيادات المقترحة في هذا البديل لا يواكب مجريات العصر وتكاليف الحياة وجاء مشابهاً إلى حد كبير لما هو عليه اليوم إلا من زيادات بسيطة جداً هنا وهناك!

والتساؤل المهم الذي يطرحه كل من يقرأ الجداول المصاحبة لهذا البديل هو... ما الحكمة عندما يزيد "ديوان الخدمة المدنية" رواتب أصحاب الوظائف القيادية بمقدار هائل يصل تقريباً إلى ثلاثة أرباع ما يتقاضونه الآن (75%)، في حين لا تتجاوز زيادات الرواتب للوظائف العامة الأخرى في أحسن الأحوال 10% مما يتقاضونه الآن؟! إن "البديل الاستراتيجي" المزمع تطبيقه على الموظفين الجدد ينبغي أن يأتي بزيادة للرواتب لا بخفضها، وأن تكون هذه الزيادة مراعية لنسب التضخم في البلاد وتكاليف المعيشة، وغير ذلك الأمر سيفتح المجال واسعاً للاحتجاجات والمطالبات بزيادات أخرى للرواتب، ولن تتحقق العدالة بين رواتب الموظفين في هذا البديل، وهو ما سيجعلنا نتساءل ما الفائدة من هذا البديل الاستراتيجي إذا لم يحقق هدفه الأساسي الذي قام من أجله وهو العدل والمساواة بين رواتب الموظفين.

الأخطار الحقيقية لا تكمن في نوايا قادة الصين وبكين بل في إمكانية إساءة الحسابات على مستويات أدنى.
جوزيف ناي وكيفين رود- «واشنطن بوست»

كيف تمنع اندلاع حرب بين الصين واليابان؟

Joseph Nye & Kevin Rudd - Washington Post

أفضل ما نهدف إليه هو إحياء صيغة «شو- تاناكا» الأصلية بين بكين وطوكيو، وقد تتمثل إحدى الطرق في إعلان الجزر المتنازع عليها محمية بيئية بحرية مكرسة للمصلحة الأعم، على ألا تشتمل الجزر أو البحار المحيطة على سكان أو على استخدامات عسكرية.

في الوقت الذي ينصب اهتمام العالم فيه على أوكرانيا تتحدى السفن والطائرات من اليابان والصين بعضها بعضا بشكل يومي تقريباً في منطقة تبعد بضعة أميال عن جزر قاحلة في بحر الصين الشرقي تسميها اليابان جزر "سينكاكو"، وتطلق عليها الصين جزر "دياويو". يعود تاريخ هذه المنافسة الخطرة إلى أواخر القرن التاسع عشر، لكن موجة الغضب التي أفضت إلى المظاهرات الواسعة المعادية لليابان في الصين في شهر سبتمبر من سنة 2012 اندلعت عندما قامت الحكومة اليابانية بشراء ثلاث من الجزر الصغيرة من مالكها الشخصي الياباني. وسوف تثار هذه القضية خلال زيارة الرئيس أوباما المقبلة الى اليابان.

وعندما أعادت الولايات المتحدة جزيرة أوكيناوا الى اليابان في شهر مايو من سنة 1972، شملت تلك العملية الجزر المتنازع عليها التي كانت تحت إدارة الولايات المتحدة بعد سنة 1945، وبعد بضعة أشهر عندما تم تطبيع العلاقات بين الصين واليابان في أعقاب الحرب العالمية الثانية سأل رئيس الوزراء الياباني كاوكي تاماكا رئيس الوزراء الصيني تشو اين لاي عن تلك الجزر، وكان رده أنه بدلاً من جعل النزاع يؤجل التطبيع يتعين ترك القضية للأجيال القادمة. وحافظ البلدان على مزاعم السيادة على الجزر المذكورة.

وطوال عقود من الزمن نجحت هذه الصيغة، وعلى الرغم من أن اليابان كانت تتمتع بسيطرة إدارية على المنطقة غير أن السفن الصينية كانت تدخل بين الحين والآخر إلى المياه اليابانية بغية تأكيد وضعها القانوني. وعندما وقعت حوادث كانت اليابان تعتقل في بعض الأحيان أفراد الطاقم الصيني ولكنها تعمد إلى إطلاق سراحهم بعد وقت قصير. وقد أثارت تقارير مبالغ فيها عن وجود احتياطيات من النفط والغاز تحت سطح البحر المخاوف في بعض الأحيان، ولكن حتى سنة 2008 اتفقت الدولتان على إطار عمل حول تطوير مشترك لحقول الغاز المتنازع عليها في بحر الصين الشرقي.

عندما وقعت حوادث كانت اليابان تعتقل في بعض الأحيان أفراد الطاقم الصيني ولكنها تعمد إلى إطلاق سراحهم بعد وقت قصير

تحسن العلاقات الثنائية

في عام 2009 تحسنت العلاقات بين الصين واليابان، وقام وفد كبير من أعضاء البرلمان الياباني "الدايت"، من الحزب الياباني الديمقراطي، بزيارة بكين، ثم في السابع من سبتمبر 2010 قامت قاطرة صينية على مقربة من الجزر بتوجيه ضربتين عنيفتين لزوارق الدورية اليابانية واقتادت السلطات اليابانية القاطرة إلى اليابان. وبعد أيام عدة من الاحتجاجات الصينية أفرجت اليابان عن الطاقم الصيني لكنها وجهت الاتهام إلى القبطان. وعمدت الصين فجأة إلى وقف صادراتها من المواد الخام النادرة إلى اليابان التي عمدت إلى إطلاق سراح القبطان بسرعة، لكن الصين لم تستأنف عمليات التصدير لحوالي الشهرين، وعندما سئلت بكين عن سبب تصرفها على هذا النحو قال المسؤولون الصينيون إنه لم يكن لديهم من خيار لأن اليابان بمجرد توجيه اتهامات إلى القبطان كان ذلك يعني ضمناً القبول بقانون وسيادة اليابان.

من وجهة نظر الصين، فإن اليابان أقدمت على تدمير وضع "شو- تاناكا" القائم من خلال عملية الاعتقال في سنة 2010 ومن ثم صفقة الشراء في 2012، ومن جانبها، تعتقد الصين أيضاً أن اليابان دخلت في مرحلة نزعة عسكرية يمينية وطنية وأن شراء تلك الجزر كان جهداً متعمداً من جانب طوكيو للشروع في عملية تبديد التسوية التي تحققت في الحرب العالمية الثانية. ومنذ سنة 2012 استمرت السفن الصينية في العمل بصورة منتظمة في ما تزعم اليابان أنها مياهها الاقليمية. ومن المفارقة أن هذه العمليات الصينية تؤجج المشاعر الوطنية اليابانية- وهكذا يستمر تصاعد الأعمال وردود الفعل من دون وجود فرصة في الأفق لتوصل الجانبين الى تهدئة.

إدارة الحوادث

وفي ما يتعلق بالزيارة التي قام بها رئيس الوزراء الياباني شينزو آبي في شهر ديسمبر الى "مزار ياسوكوني" التي تهدف بشكل جزئي إلى تكريم مجرمي الحرب اليابانيين من الفئة A، فقد تم صب الزيت على نار تحتاج إلى القليل من الشرر كي تندلع بشدة. ومن خلال مراقبتنا عن كثب للعلاقات الصينية- اليابانية طوال عقود كثيرة نظن أن الأمور لم تصل إلى هذا الحد من السوء منذ نصف قرن على وجه التقريب.

القادة الصينيون واليابانيون كانوا يكررون القول إنهم لا يريدون دخول حرب، وليس من سبب يحول دون تصديقهم، وهم يدركون أن اضطراب الاعتماد الاقتصادي المتبادل بين ثاني وثالث أكبر اقتصاد في العالم سوف يعرقل بشكل راديكالي خطط التنمية والاستقرار الداخلي فيهما. والأخطار الحقيقية لا تكمن في نوايا قادة الدولتين بل في إمكانية اساءة الحسابات على مستويات أدنى، والخبرة المحدودة في "إدارة الحوادث" والتصعيد في مناخ القومية التنافسية.

وفي هذا الوضع فإن أفضل ما نهدف إليه هو إحياء حكمة صيغة "شو- تاناكا" الأصلية. وقد تتمثل إحدى الطرق للقيام بذلك، كما اقترح البعض، في إعلان الجزر السالفة الذكر محمية بيئية بحرية مكرسة للمصلحة الأعم والأكبر للمنطقة. ولن تشتمل تلك الجزر أو البحار المحيطة بها على سكان أو على استخدامات عسكرية. وبشكل مثالي سوف توافق الصين واليابان على ذلك، ولكن هذا غير محتمل في الأجواء الراهنة، ويمكن أن يتم استكشاف آليات أخرى من أجل تحقيق الغاية ذاتها، وربما يوافق الجانبان على مراجعة اتفاقيتهما لسنة 2008 حول عمليات الاستخدام المشترك للغاز. وهذا الاقتراح لن يحل المشكلة، ولكنه قد يبعدها عن خط المواجهة حيث تهدد بالغليان والتفجر إلى موقع خلفي حيث تعتمل بهدوء لنصف قرن آخر.

أثارت تقارير مبالغ فيها عن وجود احتياطيات من النفط والغاز تحت سطح البحر المخاوف في بعض الأحيان بين الصين واليابان

حتى عام 2008 اتفقت بكين وطوكيو على إطار عمل حول تطوير مشترك لحقول الغاز المتنازع عليها في بحر الصين الشرقي

* ناي، بروفيسور في جامعة هارفارد وعميد سابق لكلية كيندي. ورود، رئيس وزراء أستراليا في الفترة من 2007 الى 2010 ثم في سنة 2013.

الدينار الكويتي 1 KD

$	€	£
3.557	2.572	2.116

المؤشر الكويتي

السعري	الوزني	كويت 15
7.448	494	1.211

تقرير أسواق المال الخليجية الأسبوعي

مكاسب جيدة لمعظم المؤشرات... والكويتي ومسقط يتراجعان

دبي يخترق مستوى 5 آلاف نقطة للمرة الأولى منذ 2008 والقطري يقترب من الـ 13 ألفاً

علي العنزي

ترافق سوقا الكويت ومسقط في المنطقة الحمراء، الأسبوع الماضي، وهي ليست المرة الأولى التي يتراجع فيها السوقان باتجاه معاكس لبقية أسواق المنطقة، كما أنهما يتماثلان بالخسائر خلال هذا العام، بخلاف ما حققته بقية بورصات الخليج.

مالت معظم مؤشرات أسواق المال في دول مجلس التعاون الخليجي الى تحقيق مكاسب اسبوعية كبيرة، وكان الاستثناء الاحمر في مؤشري سوقي مسقط والكويت، بخسائر بلغت 1 في المئة وثلث نقطة مئوية على التوالي، بينما استطاع مؤشر دبي اختراق ألفيته الخامسة لاحقا بجاره مؤشر ابوظبي الذي اكتفى بثلث نقطة مئوية خضراء.

كما استمر التنافس من القطري لانتزاع القيادة حيث اقترب من مستوى 13 ألف نقطة بعد مكاسب كبيرة تجاوزت 3 في المئة، وكان السعودي الاقل نموا غير انه حافظ على الاقفال عند مستوياته القياسية، بينما ربح البحريني نقطتين مئويتين.

دبي... مستويات قياسية

اخترق مؤشر سوق دبي المالي مستوى 5 آلاف نقطة للمرة الأولى منذ عام 2008 واستطاع الاقفال بنهاية الأسبوع الماضي عند مستوى 5088.48 نقطة بعد عمليات جني أرباح عنيفة شهدتها الجلسة الأخيرة لتنتهي بخسارة حوالي نقطة مئوية ليكتفي المؤشر بنسبة 6.9 في المئة ارتفاعا خلال الاسبوع وتعادل 326.27 نقطة، وكانت عوامل الدعم هذه المرة داخلية بحتة حيث الاعلانات عن نتائج الربع الأول من هذا العام والتي سجلت نموا كبيرا في كبرى الشركات المدرجة كاعمار العقارية وبنك الامارات دبي الوطني وبنسب كبيرة، كما نمت ارباح شعاع كابيتال وسهم سوق دبي المالي ومزايا بنسب فاقت الضعف.

وشهد مؤشر سوق ابوظبي عمليات جني ارباح اكبر خلال جلسات الاسبوع ليكتفي بمكاسب محدودة لم تتجاوز ثلث النقطة المئوية والتي تعادل حوالي 14.5 نقطة ليقفل عند مستوى 5171.2 نقطة منتظرا سوق دبي باللحاق به، ورغم نمو ارباح الشركات المعلنة في ابوظبي الا ان نموها لم يكن بحجم او نسب نمو شركات دبي القيادية على وجه التحديد.

مؤشر الدوحة... نمو قوي

واصل مؤشر سوق الدوحة نموه القوي متحديا مؤشر دبي حيث بلغ بنهاية تعاملات الاسبوع الماضي مستوى 12954.93 نقطة رابحا 403.95 نقطة تعادل نسبة 3.2 في المئة ومقتربا جدا من حاجز 13 الف نقطة، واستمرت مشتريات الاجانب في قطر انتظارا للادراج في مؤشر مورغان ستانلي بمنتصف الشهر القادم.

واستفاد مؤشر المنامة من مكاسب سوق دبي ونمو ارباح شركاته التي اعلنت حتى الآن وعلى رأسها خصوصا البحرين الوطني والبحرين الاسلامي كما ارتفع مصرف السلام بدبي محققا نموا سعريا جيدا ليرفع مؤشر المنامة بنسبة 2.1 في المئة تعادل 29.79 نقطة ليقفل مؤشر المنامة عند اعلى مستوياته منذ اكثر من ثلاث سنوات على 1418.84 نقطة.

استقرار السعودي

لم تكن محفزات السوق السعودي كافية خلال الاسبوع الماضي كافية لتدفع مؤشره للقفز الى مستويات سعرية جديدة غير انها حافظت على اقفاله عند مستوى 9556.64 نقطة بعد ان استقرت على مكاسب بـ26.06 نقطة تعادل نسبة ثلث نقطة مئوية فقط، وبعد نتائج مميزة للبنوك السعودية عدا الراجحي الذي عانى تراجعا واضحا في ارباحه الفصلية بسبب ارتفاع مخصصات الديون اعلن سابك نتائج متراجعة بنسبة 2 في المئة قياسا بذات الفترة من العام الماضي مما شكل ضغطا كبيرا على السوق ارخى بظلاله على المؤشر العام رغم نتائج بعض الاسهم الصغرى والتي حققت نموا جيدا.

خسارة الكويتي ومسقط

ترافق سوقا الكويت ومسقط في المنطقة الحمراء وهي ليست المرة الاولى التي يتراجع فيها السوقان باتجاه معاكس لبقية اسواق المنطقة كما انهما يتماثلان بالخسائر خلال هذا العام بخلاف ما حققته بقية الاسواق الخليجية خلال هذا العام، حيث مازالا يتراجعان بنسب تصل الى حوالي 1 في المئة واقفل سوق مسقط على خسارة نسبة 1 في المئة خلال الاسبوع الماضي والتي تعادل 71.29 نقطة تقريبا ليتقهقر الى مستوى 6772.63 نقطة وكان لتراجع ارباح بنك ظفار خلال الربع الاول اثرا واضحا حيث حققت تراجعا بنسبة كبيرة بلغت 68 في المئة.

وخسرت معظم مؤشرات سوق الكويت للاوراق المالية خلال نهاية تعاملاته الاسبوع الماضي حيث حذف المؤشر السعري نسبة محدودة جدا ابقته في المنطقة الحمراء بعد ان خسر 2.38 نقطة فقط ليستقر عند مستوى 7448.44 نقطة، وكانت خسائر المؤشرين الوزنيين اعمق وبنسب فاقت 1 في المئة وذلك بعد ان انخفض الوزني 5.31 نقاط ليقفل عند مستوى 494.96 نقطة بينما تراجع كويت 15 بنسبة 1.3 في المئة تعادل 16.41 نقطة ليقفل عند مستوى 1211.68 نقطة.

وتباين اداء حركة التداولات حيث نشطت الاسهم الصغرى لترفع النشاط بنسبة 32.3 في المئة قياسا بنشاط الاسبوع الاسبق وكذلك عدد الصفقات بنسبة 21.7 في المئة بينما تراجعت السيولة بنسبة 11.6 في المئة بعد انخفاض نشاط الاسهم القيادية بسبب عمليات جني ارباح تمت على معظمها وميل البعض الآخر للفتور دون تداولات كسابقها خلال بداية هذا الشهر.

وتبقى الانظار في السوق الكويتي خلال الاسبوع تراقب شاشة البورصة من جهة واعلانات الربع الاول لبقية الشركات وما اكثرها للربع الاول، ومن جهة اخرى ترصد التطورات السياسية بعد تقديم استجواب لرئيس الحكومة من ثلاثة نواب.

الأنظار في السوق الكويتي تترقب إعلانات الربع الأول وتراقب تطورات استجواب رئيس الحكومة

مقارنة نمو مؤشرات أسواق المال الخليجية خلال الأسبوع المنتهي في 2014/04/24

مؤشر السوق	الكويت	السعودية	الدوحة	مسقط	المنامة	أبو ظبي	دبي
2014/04/17	7.450.82	9.530.58	12.550.98	6.843.92	1.389.05	5.156.65	4.762.21
2014/04/24	7.448.44	9.556.64	12.954.93	6.772.63	1.418.84	5.171.2	5.088.48
الفرق	2.38-	26.06	403.95	71.29-	29.79	14.55	326.27
التغير (%)	%0.03-	%0.3	%3.2	%1.0-	%2.1	%0.3	%6.9

ملخص تداولات السوق الكويتي خلال الأسبوع المنتهي في 2014/04/24

الأسبوع	الكمية المتداولة (سهم)	القيمة المتداولة (دينار)	عدد الصفقات	إقفال المؤشر السعري	إقفال المؤشر الوزني	إقفال مؤشر كويت 15	عدد جلسات التداول
2014/04/17	966.694.515	152.915.209	23.482	7.450.82	500.27	1.228.09	5
2014/04/24	1.278.536.716	135.245.126	28.577	7.448.44	494.96	1.211.68	5
الفرق	311.842.201	17.670.082-	5.095	2.38-	5.31-	16.41-	-
التغير	%32.3	%11.6-	%21.7	%0.03-	%1.1-	%1.3-	-

«ستاندارد آند بورز» تخفض تصنيف روسيا الائتماني مع توقعات سلبية

«المركزي» يرفع سعر الفائدة وسط تصاعد التوترات في أوكرانيا

هبطت الأسهم الأوروبية في مستهل تعاملاتها أمس مع تصاعد وتيرة التوترات في أوكرانيا، وقيام روسيا ببدء تدريبات عسكرية على الحدود الأوكرانية، بعد مقتل خمسة أشخاص على الأقل.

بسبب مخاطر تفاقم حركة هروب الرساميل على خلفية الأزمة الأوكرانية، خفضت وكالة ستاندارد آند بورز التصنيف الائتماني لروسيا درجة إلىBBB- وأبقت على توقعاتها السلبية.

وتضاعفت حركة هروب الرساميل من روسيا في الفصل الأول من عام 2014 عما كانت عليه قبل عام ليصل حجمها إلى 50,6 مليار دولار بسبب الأزمة الأوكرانية.

وبحسب تقديرات الحكومة، فإن إجمالي حجم هروب الرساميل قد يصل خلال العام الكامل إلى ما بين 70 و100 مليار دولار.

وذكرت ستاندارد آند بورز في بيان "ان حركة هروب الرساميل من روسيا خلال الفصل الأول من عام 2014 تشير بنظرنا إلى مخاطر تدهور كبير في المالية الخارجية" لهذا البلد.

وحذرت من احتمال تخفيض التصنيف الائتماني لروسيا أكثر "إذا لمسنا مخاطر متزايدة على ملاءة روسيا نتيجة نمو اقتصادي أضعف بكثير على المدى المتوسط أو بسبب تقلص المرونة في السياسة النقدية".

تخفيض التصنيف

وتابع البيان: "من الممكن أيضا تخفيض تصنيف روسيا في حال تسبب تشديد العقوبات المفروضة عليها بإضعاف موقعها الخارجي أكثر".

وفرضت الولايات المتحدة والاتحاد الأوروبي عقوبات على روسيا اثر ضمها شبه جزيرة القرم الأوكرانية وهددت بفرض عقوبات إضافية عليها في حال استمر تصعيد الوضع في أوكرانيا، في وقت تشهد العلاقات بين روسيا والغرب أول خلاف كبير منذ انتهاء حقبة الحرب الباردة.

ورفع البنك المركزي الروسي سعر الفائدة الرئيسي إلى 7.5 في المئة من 7 في المئة، مشيرا إلى ارتفاع مخاطر التضخم.

وقال البنك في بيان له إن مخاطر التضخم تتجاوز المستهدف عند 5 في المئة في نهاية عام 2014، وذلك بسبب الظروف غير المواتية في الأسواق التجارية.

ويأتي رفع سعر الفائدة امس وسط احتدام التوترات بين روسيا وأوكرانيا، حيث قامت الولايات المتحدة الخميس باتهام روسيا بانتهاك التزامها بتخفيف حدة التوتر في شرق أوكرانيا.

ارتفاع الدولار

وارتفع الدولار 0.67 في المئة امام الروبل الروسي ليصل إلى 35.9758 روبلا، وخلال تداولات امس وصل الدولار الى أعلى سعر له أمام الروبل خلال هذا الأسبوع عند 36.0086 روبلا بعد قرار "المركزي" برفع سعر الفائدة. وفي سياق الأزمة، استقر سعر خام برنت في العقود الآجلة قرب أعلى مستوياته في 7 أسابيع فوق 110 دولارات للبرميل امس، مع تزايد المخاوف من تعطل الإمدادات في ظل تصاعد التوتر بين روسيا والغرب بشأن أوكرانيا.

وقتلت القوات الأوكرانية نحو خمسة مسلحين مؤيدين لموسكو في أول استخدام للقوة المميتة لاستعادة السيطرة على أراض من المسلحين، واتهمت الولايات المتحدة روسيا بمحاولة زعزعة استقرار المنطقة.

حيازة الذهب

وانخفض سعر برنت - الذي يتجه لتسجيل مكاسب للأسبوع الثالث على التوالي - أربعة سنتات إلى 110.29 دولارات للبرميل بعدما ارتفع 1.22 دولارا عند التسوية أمس الأول.

ونزل الخام الأميركي 17 سنتا إلى 101.95 دولار للبرميل بعدما ارتفع 50 سنتا أمس الأول.

وخفضت روسيا حيازاتها من الذهب بمقدار 1.2 طن لتصل إلى 1041 طنا الشهر الماضي. كما خفضت تركيا حيازاتها من الذهب بمقدار 14.3 طنا لتصل إلى 483 طنا في مارس في حين تراجعت احتياطيات روسيا من المعدن النفيس بشكل طفيف، بحسب ما أشارت إليه بيانات من صندوق النقد الدولي.

وأظهرت البيانات أن الهبوط في احتياطيات تركيا من الذهب الشهر الماضي فاق الزيادة المسجلة في فبراير والبالغة 9 أطنان.

الأسهم الأوروبية

من جانبها، هبطت الأسهم الأوروبية في مستهل تعاملاتها امس مع تصاعد وتيرة التوترات في أوكرانيا، وتراجع مؤشر "يورو ستوكس 50" إلى مستوى 3171 بنسبة 0.60 في المئة.

(أ ف ب)

الحكومة الفرنسية تحقق تقدماً تدريجياً

أكدت وكالة التصنيف الائتماني "ستاندرد آند بورز" تصنيف "فرنسا" على المدى الطويل عند AA، قائلة إن الحكومة تحقق تقدما تدريجيا في المجالين الاقتصادي والمالي.

كما أكدت الوكالة نظرتها المستقبلية المستقرة، وكانت قد خفضت تصنيف "فرنسا" من +AA إلى AA في نوفمبر الماضي.

وتتوقع انخفاض عجز ميزانية الحكومة الفرنسية تدريجيا حتى تصل إلى أقل من 3 في المئة من الناتج المحلي الإجمالي بحلول عام 2017، ويساعدها في ذلك تحقيق وفورات في الإنفاق. ومع ذلك تتوقع الوكالة استمرار ارتفاع مستويات الدين الحكومي كنسبة من الناتج المحلي الإجمالي حتى عام 2017.

... وترفع تصنيف قبرص إلى «ب»

رفعت وكالة ستاندارد اند بورز للتصنيف الائتماني، امس، تصنيف قبرص على المدى الطويل نقطة، مشيرة الى انها سترفعه مجددا في الاشهر الـ12 المقبلة اذا استمر التحسن في الاداء الاقتصادي للجزيرة.

وانتقل تصنيف قبرص على المدى الطويل من "ب-" الى "ب" بسبب "اداء الاقتصاد الذي اتى افضل من المتوقع".

واضافت الوكالة في بيان ان "الحكومة تواصل تطبيق برنامج التصحيح الاقتصادي (...) مما يقلل المخاطر حول اعادة تسديد الدين في المهل المحددة".

واشارت الوكالة الى ان اجمالي الناتج الداخلي القبرصي تراجع اقل مما كان متوقعا العام الماضي (قرابة 5,4 في المئة في 2013) واعتبرت ان البلاد سيكون بوسعها ان تكرر في 2014 "اداء 2013 الذي تجاوزت فيه اهداف الموازنة".

من جهتها، رفعت وكالة فيتش للتصنيف الائتماني افاق علامة قبرص من "سلبية" الى "مستقرة" بفضل "التقدم الذي تم تحقيقه لجهة تطبيق برنامج التصحيح الاقتصادي"، الذي يشمل اصلاحات من اجل دعم القطاع المالي والمالية العامة واجراء تعديلات في اساس الاقتصاد.

وسيتم تمويل هذه العملية بشكل مشترك بين آلية الاستقرار الاوروبية وصندوق النقد الدولي، الا ان علامة "فيتش" لقبرص لاتزال على حالها "ب-".

«أبل» و«غوغل» توافقان على دفع 324 مليون دولار لتسوية دعوى قضائية

اكدت مصادر مطلعة ان أربعا من أكبر شركات التكنولوجيا، منها أبل وغوغل، وافقت على دفع 324 مليون دولار لتسوية دعوى قانونية تتهمها بالتآمر لخفض الرواتب في وادي السليكون، قبل أسابيع فقط من الموعد المقرر لبدء محاكمة تحظى باهتمام كبير.

وكان موظفون في قطاع التكنولوجيا رفعوا دعوى مجمعة ضد أبل وغوغل وانتل وأدوبي سيستمز في 2011، تزعم أنها تآمرت لتمتنع كل منها عن اجتذاب موظفي الشركات الأخرى لتجنب حرب بشأن الرواتب.

وأظهرت وثائق قضائية أن الدعوى طالبت بتعويضات 3 مليارات دولار. وكان يمكن مضاعفة الطلب إلى 9 مليارات دولار بموجب قانون مكافحة الاحتكار.

وتستند الدعوى في الأساس إلى رسائل بالبريد الالكتروني، دبر خلالها المؤسس المشارك الراحل لأبل ستيف جوبز والرئيس التنفيذي السابق لغوغل اريك شميت وبعض منافسيهما في وادي السليكون، خططا لتجنب اقتناص المهندسين البارزين لدى كل منها.

وفي تبادل للرسائل بعدما سعى مسؤول توظيف في غوغل لاجتذاب موظف في أبل، أبلغ شميت جوبز أنه ستتم إقالة المسؤول، حسبما جاء في الوثائق القضائية، وقام جوبز بعد ذلك بإعادة توجيه رسالة شميت إلى مسؤول كبير بالموارد البشرية في أبل، مرفقا بها رمز الوجه المبتسم.

وأقرت الشركات بالدخول في بعض الاتفاقات، لكنها رفضت المزاعم بالتآمر لخفض الأجور، ودفعت الشركات أيضا بأنه لا يحق للموظفين مقاضاتها بشكل جماعي.

وقال خبير مكافحة الاحتكار في وادي السليكون ريتش جاري إن الشركات لديها حافز لتفادي المحاكمة، لأن الرسائل الالكترونية لمسؤوليها ستجعل هيئة المحلفين لا تتعاطف معها في ما يبدو، في حين ان محامي المدعين كانوا يواجهون احتمال أن تحكم محكمة استئناف بأنه لا يحق للمهندسين رفع دعوى قضائية بشكل جماعي.

وكان من المقرر ان تبدأ المحاكمة في نهاية مايو، نيابة عن حوالي 64 ألف موظف.

(رويترز)

نمو ضعيف للاقتصادات الآسيوية

أظهرت استطلاعات لـ"رويترز" امس أن النمو في الدول الآسيوية الناشئة سيكون ضعيفا هذا العام وستقل مساهمته في الاقتصاد العالمي رغم علامات على تعافي الشركاء التجاريين الرئيسين للمنطقة في الغرب.

وسيتوقف الكثير على أداء الصين ثاني أكبر اقتصاد في العالم.

وتباطأ الاقتصاد الصيني مع إعادة هيكلة الحكومة له لزيادة الاعتماد على الطلب المحلي بعد أن سجل معدلات نمو في خانة العشرات في المتوسط خلال العقود الثلاثة الماضية.

وتوقع أكثر من 200 اقتصادي استطلعت آراؤهم في الفترة بين 15 و24 أبريل استقرار نمو اقتصادات الصين والهند واندونيسيا وسنغافورة وتايلند قرب مستويات العام الماضي التي كانت ضعيفة إلى حد بعيد.

وتوقع الاقتصاديون أن يبلغ متوسط معدل النمو في الصين 7.3 بالمئة هذا العام ليسجل أبطأ وتيرة له منذ 1990 على أن يتباطأ إلى 7.2 في المئة في 2015.

وأشارت الاستطلاعات إلى أن اقتصاد استراليا سينمو 2.8 في المئة في عام 2014 ثم يرتفع قليلا إلى 3 في المئة في 2015.

وتظل هذه المستويات أقل من وتيرة النمو التي تراوحت بين 3.35 و3.5 في المئة واعتبرت في الماضي مستويات "طبيعية".

وفي أنحاء أخرى في آسيا يتوقع أن يكون معدل النمو ضعيفا في 2014 مع سحب المستثمرين أموالهم من المنطقة وانتقالهم إلى الدول المتقدمة مع تحسن آفاق اقتصاداتها.

ومن المتوقع أن ينمو اقتصاد الهند بوتيرة ضعيفة تبلغ 5.5 في المئة في السنة المالية 2015-2014.

وتظل الشكوك تحوم حول إمكانية تنفيذ إصلاحات مهمة حتى إن فاز حزب معارض مؤيد لقطاع الأعمال في الانتخابات العامة في مايو.

(رويترز)

«بيتك للأبحاث»: 23 مليار دولار حجم عقود المشاريع في 2014

«الوضع المالي الجيد يحفظ الالتزام الحكومي بالإنفاق الاجتماعي»

يسمح الوضع الجيد للحكومة بالحفاظ على التزاماتها نحو الإنفاق الاجتماعي، يدعمها في ذلك ارتفاع أسعار النفط. ومن المتوقع أن يعزز هذا التحفيز الحكومي من الإنفاق على المشاريع الاجتماعية وإنشائها، تحفيز النشاط الاقتصادي على نطاق أوسع.

ذكر تقرير اصدرته شركة "بيتك للابحاث" المحدودة التابعة لمجموعة بيت التمويل الكويتي (بيتك) ان التقديرات تشير إلى توقيع عقود في الكويت بنحو 13.7 مليار دولار خلال الربع الأول من 2014، تليها عقود بنحو 9.5 مليارات دولار يتم توقيعها قبل نهاية عام 2014، ليصل اجمالي العقود التي سيتم توقيعها خلال 2014 إلى 23.2 مليار دولار، وفيما يلي التفاصيل:

توضح التقديرات أن الحكومة في وضع جيد يسمح لها بالحفاظ على التزاماتها نحو الإنفاق الاجتماعي، يدعمها في ذلك ارتفاع أسعار النفط، وتدفع جهود الحكومة المتواصلة والإجراءات التحفيزية التي تتخذها، ان يحقق قطاع المشاريع والانشاءات أداءً قوياً في الكويت خلال هذا العام، ونسبة نمو القطاع الى 3.9 في المئة على أساس سنوي من (3.6 في المئة) و5.7 في المئة على أساس سنوي من (3.4 في المئة) في 2013 و2014، على التوالي.

ومن المتوقع أن يعزز هذا التحفيز الحكومي من الانفاق على المشاريع الاجتماعية وإنشائها، تحفيز النشاط الاقتصادي على نطاق أوسع حيث تشمل المجالات الاسكان والتعليم والصحة والمطارات والموانئ ومشاريع النفط والبنية التحتية.

المطارات

تمتلك الكويت 7 مطارات، منها 4 تحتوي على مدارج إقلاع ممهدة. وتخطط الكويت لاستثمار 698.5 مليون دولار في إعادة تطوير مطار الكويت الدولي، بهدف زيادة القدرة السنوية للمطار لاستيعاب 20 مليون مسافر سنوياً. وسوف ينصب تركيز إعادة تطوير المطار على تحسين المباني ومحطات الإطفاء ومراكز الانقاذ وطرق الخدمات.

ومن المتوقع أن يتم الانتهاء من محطة الركاب الثانية – التي ستكون جنوب محطة الركاب الحالية - بحلول سبتمبر 2016.

ويبلغ حجم الاستثمارات في هذه المحطة 900 مليون دينار (3.3 مليارات دولار)، وستكون طاقتها الاستيعابية السنوية للركاب عند بدء التشغيل 13 مليون مسافر، على أن تزيد الطاقة الاستيعابية إلى 25 مليون مسافر ثم إلى 50 مليون مسافر من خلال إدخال مزيد من التطويرات.

ومع نهاية مشروع التوسعة والذي تبلغ تكلفته الإجمالية 6 مليارات دولار، سيكون للمطار ثماني بوابات، تم الانتهاء من الأعمال الإنشائية في أربع منها في سبتمبر 2012. وسيساعد هذا المشروع في جعل مطار الكويت الدولي مركزا إقليميا لشبه الجزيرة العربية.

وقد أدت زيادة مستويات الحركة الجوية في الكويت إلى ارتفاع بنسبة 7 في المئة في أعداد المسافرين المستخدمين لمطار الكويت الدولي.

ومن المقرر أن يتم إنشاء مطارات جديدة بالقرب من مدينة الحرير وميناء لجزيرة بوبيان الجديدة، بإجمالي مبلغ يصل إلى 11 مليون دينار كويتي (39 مليون دولار). وقد اجتذبت إمكانات النمو هذه شركة المقاولات التركية تي.إي.في. كونستركشن للسعي الى الحصول على امتيازات المطار الجديد في الكويت إلى جانب البحرين.

الموانئ البحرية

يمتد ساحل الكويت 499 كم على الخليج العربي، ولديها 3 موانئ تجارية رئيسية هي ميناء الشويخ والشعيبة والدوحة، ويقع ميناء الأحمدي للنفط 40 كم جنوبي مدينة الكويت، ويتمتع الميناء بأرصفة للناقلات وأخرى لغاز البترول المسال ومرافق لتزويد السفن بالوقود، ولديه القدرة على التعامل مع كبرى ناقلات النفط العملاقة في العالم، وقدرة تحميل تتجاوز مليوني برميل من النفط يوميا.

وسيزيد مشروع ميناء جزيرة بوبيان كميناء تجاري، بشكل كبير في قدرات ميناء الكويت. وقد قامت وزارة الأشغال الكويتية في يوليو 2013، بمنح شركة ايكوم عقدا لإجراء دراسة جدوى لقناة ملاحية في المياه العميقة بطول 40 كم لتطوير الميناء في جزيرة بوبيان.

وسيوفر الاستشاري المحلي إس.كيو.سي لشركة ايكوم الدعم الفني والبيانات البيئية الأساسية وذلك ابتداء من اغسطس 2013، ويتوقع الانتهاء من دراسة الجدوى خلال 11 شهراً.

البنية التحتية

من المتوقع أن يستفيد قطاع الإنشاءات السكنية وغير السكنية بصورة كبيرة من التحفيز الحكومي للبنية التحتية بمبلغ 12.6 مليار دولار. وكانت الكويت من أوائل دول المنطقة التي أعلنت عن زيادة الإنفاق الاجتماعي، ونرى أن الحكومة في وضع جيد يسمح لها بالحفاظ على التزاماتها نحو الإنفاق الاجتماعي، يدعمها في ذلك ارتفاع أسعار النفط. ومن المتوقع أن يعزز هذا التحفيز الحكومي من الانفاق على المشاريع الاجتماعية وإنشائها وسيلعب دورا متزايد الأهمية في تحفيز النشاط الاقتصادي على نطاق أوسع.

وسيتم توجيه تمويلات نحو البنية التحتية للمرحلة الأولى من مشروع يهدف إلى بناء خمسة مجمعات رئيسية في منطقة الفنيطيس. وسوف يترتب على المرحلة الأولى إنشاء طرق فرعية وإنارات الشوارع وشبكات المياه والصرف الصحي.

كما تشهد الإنشاءات الصناعية نهضة في الكويت، حيث تم منح شركة مشرف للتجارة والمقاولات الكويتية عقدا بقيمة 84.88 مليون دينار (298.3 مليون دولار) لتطوير أحد المشاريع الجديدة في قطاع البنية التحتية. وستكون الشركة مسؤولة عن تصميم وإنشاء منطقة الشدادية الصناعية.

البنية التحتية الاجتماعية

يعد الإسكان الاجتماعي أحد محاور تركيز الكويت، حيث هناك تحفيز للإسكان الاجتماعي من خلال برامج الإنشاءات والاستثمارات في المباني السكنية التي تقوم بها الدولة على نطاق واسع. وتأتي أهمية مشروع مدينة صباح الأحمد السكنية كأحد أبرز هذه المشاريع، اذ يتوقع أن تتضمن نحو 11,000 وحدة سكنية ليسكن بها نحو 100,000 نسمة.

ويعد القطاع التعليمي أحد أهم المحاور الجديدة التي تركز عليها السياسة الحكومية، فالكويت لديها ثاني أضخم برنامج بالمنطقة فيما يتعلق بالأبنية التعليمية، يتضمن مشروع جامعة صباح السالم بتكلفة 3 مليارات دولار. وتم منح عقد لشركة أرابتك العقارية الإماراتية لبناء جامعة أخرى في الكويت.

ويعد هذا هو أحدث مثال للتنفيذ الجاد لاستراتيجية التنويع، حيث تحاول البلاد جاهدة تعزيز قوى السوق المحلية.

وسعياً إلى تحقيق هذه السياسة، وقعت الكويت اتفاقيتين مع المجر تهدفان إلى تعزيز التعليم والاستثمارات التكنولوجية والأبحاث وتيسير تبادل المنح الدراسية وانتقال الطلاب والأساتذة بين البلدين.

وترتكز خطة تطوير الرعاية الصحية في البلاد على بناء 8 مستشفيات عامة بحلول عام 2016، للتعامل مع الضغط الشديد الواقع على عاتق قطاع الرعاية الصحية حاليا. وهناك مشروع بناء تسعة أبراج بقيمة تبلغ 160 مليون دولار تضم إلى المستشفيات، لتضيف نحو 2,000 سرير إلى الطاقة الاستيعابية للمستشفيات، بالاضافة الى سلسلة من الاستثمارات التي تم التخطيط لها لصيانة وتجديد المباني الطبية والمراكز الصحية، مما يؤكد وجود دعم سياسي لبرامج الرعاية الصحية في البلاد.

بناء 80 ألف وحدة سكنية حتى 2016 لتنمية الخيران والمطلاع

الإسكان الاجتماعي إحدى أولويات الحكومة الكويتية، التي تخطط لاستخدام برنامج الشراكة بين القطاعين العام والخاص من أجل توفير مساكن منخفضة التكلفة. وتعمل الكويت حالياً نحو بناء 80,000 وحدة سكنية ما بين عامي 2010 و 2016 كجزء من تنمية مدينتي الخيران والمطلاع السكنيتين. وتشير التقارير إلى أن تكلفة الإنشاءات تبلغ 1.8 مليار، وتشمل 4 مناطق سكنية - وتشير إلى أن الهيئة العامة للرعاية السكنية عازمة على تحقيق أهدافها الطموحة، إلا أن إشراك عمليات القطاع الخاص ورأس المال سيتوقفان على مستوى مشاركة القطاع الخاص في التنمية. وتتطلع الكويت أيضا إلى القطاع الخاص من أجل دعم المشاريع الراقية الكبرى في قطاع الإسكان. منها مشروع سيضم 100,000 وحدة سكنية شاطئية في الجنوب الشرقي للبلاد.

وتخطط الحكومة لبناء ثلاث مدن سكنية جديدة جنوبي البلاد بإجمالي تكلفة 441 مليون دولار، ومع توقعاتنا بأن الإنفاق الاجتماعي سيكون المحور الرئيس لتركيز الحكومة، فإن الإسكان سيدعم كثيرا النمو المتوقع في قطاع الإنشاءات السكني وغير السكني خلال السنوات القليلة المقبلة.

وبالنسبة لعمليات النفط، فقد كانت عمليات معالجة النفط بمثابة الجزء الأكبر من العقود الممنوحة بمبلغ 9.3 مليارات دولار وستليها عمليات تنقيب وانتاج بمبلغ 8.4 مليارات دولار، فيما ستضيف خطوط الأنابيب 5 مليارات إضافية.

وتشكل عقود معالجة النفط العمود الفقري لاثنين من أهم مشاريع الكويت وأكثرها طموحاً، وهما مشروع الوقود النظيف ومشروع المصفاة الجديدة، وكلاهما في قطاع التكرير والتسويق بميزانيات تزيد على الـ15 مليار دولار لكل منهما.

فشل تقدير النفط الصخري يطيح حلم أميركا في الاستقلال

لايزال الرهان مستمراً أن أميركا ستصبح أكبر منتج للنفط عالمياً بحلول 2015، لكن بدأت علامات التساؤل تظهر عند الحديث عن تقديرات احتياطيات النفط الصخري، وتكلفة استخراجه.

ووصل إنتاج الولايات المتحدة إلى 8.3 ملايين برميل يومياً هذا الشهر، وهو أعلى مستوى إنتاج منذ عام 1988، لكن التساؤلات تبقى حول دقة احتساب الاحتياطيات.

فمن المتوقع أن تنفق شركات النفط الأميركية نحو 3 تريليونات دولار حتى عام 2035، بحسب وكالة الطاقة الدولية لاستخراج النفط الصخري، في حين أن دول الشرق الأوسط بحاجة فقط إلى ثلاثمئة مليار دولار لإنتاج الكمية ذاتها.

وقد أشارت الوكالة إلى أن الولايات المتحدة بحاجة إلى 2500 بئر جديدة سنوياً لإنتاج مليون برميل يومياً في داكوتا الشمالية، في المقابل العراق بحاجة إلى 60 بئراً فقط.

وهذا يظهر ضخامة المهمة التي تنتظر الولايات المتحدة، لكن التحديات تمتد أيضاً إلى كيفية احتساب احتياطيات النفط الصخري.

ARPS JAN الذي توفي عام 1976 قد يكون من أهم الرجال في صناعة النفط، رغم أن العديد منا لم يسمع عنه من قبل.

ARPS مهندس بترول ابتكر عام 1945 أشهر معادلة لاحتساب القدرة الإنتاجية للبئر مع تقديرات للمدة الزمنية قبل نفاده.

وقد تكون هذه المعادلة الذهبية لاحتساب احتياطيات النفط التقليدي، ولكن ينتقد كثيرون فعاليتها في احتساب الاحتياطيات الصخرية، نتيجة اختلاف طرق استخراجها ومحدودية خبرة الشركات في هذا المجال، ما يصعب من القدرة في الاعتماد على البيانات التاريخية لاستقراء المستقبل.

جون LEE بروفسور هندسة في جامعة هويستن يرى أن "التعديلات التي أدخلها البعض على معادلة ARPS تبالغ في كميات الإنتاج المستقبلية المتوقعة" وانتقادات هذه شقت الطريق لجدل حول احتساب احتياطيات النفط الصخري.

Tad Patzek رئيس دائرة البترول والهندسة الجيولوجية في جامعة تكساس، يشاطره الرأي قائلا "التقديرات المبالغ فيها للاحتياطيات تعطي الولايات المتحدة شعوراً خاطئاً بالأمن"، وبالفعل قام عدد من شركات النفط بتخفيض التوقعات السابقة لاحتياطيات آبارها بعد أن بدأت العمل فيها، وذلك نتيجة اعتمادها في الحسابات الأولية على عدد محدود من الآبار لا يمثل الأغلبية.

من بين هذه الشركات SM Energy في دينفر التي خفضت توقعاتها لآبارها في EAGLE FORD بـ21 في المئة، في فبراير الماضي في حين قامت شركة SandRidge Energy بتخفيض توقعاتها لاحتياطيات آبارها على دفعات خلال 2012 و2013 بنسبة وصلت إلى 10 في المئة.

فهل سينجح الباحثون في ابتكار معادلة جديدة أكثر دقة، وهل ستتمكن الولايات المتحدة من مواكبة التطورات اللازمة لتحقيق أهدافها، أو ان الوقت سيبرهن أن أحلامها لاحتلال الصدارة في إنتاج النفط وتأمين الاستقلالية في قطاع الطاقة غير واقعية؟

(العربية نت)

أسعار العملات مقابل الدينار الكويتي

العملة	شراء	بيع
دولار أميركي	0.28085000	0.282050000
يورو	0.39193000	0.393600000
جنيه إسترليني	0.47548000	0.477510000
فرنك سويسري	0.32171000	0.323080000
دولار كندي	0.25707000	0.258170000
دولار استرالي	0.26288000	0.264000000
ريال سعودي	0.07492300	0.075243000
درهم إماراتي	0.07651500	0.076842000
دينار بحريني	0.74625000	0.749440000
ريال قطري	0.07719900	0.077529000
ريال عماني	0.72986000	0.732980000
ريال يمني	0.00131120	0.001316800
دينار أردني	0.39676000	0.398460000
ليرة سورية	0.00200250	0.002011100
ليرة لبنانية	0.00018850	0.000189300
جنيه مصري	0.03957300	0.039650000
درهم مغربي	0.03532700	0.035478000
دينار تونسي	0.17764000	0.178400000
ين ياباني	0.00274540	0.002757100
دولار سنغافوري	0.22307000	0.224030000
دولار هونغ كونغ	0.03622500	0.036379000
باهت تايلندي	0.00871930	0.008736400
بيسو فلبيني	0.00630420	0.006316500
روبية إندونيسية	0.00002427	0.000024320
روبية هندية	0.00463940	0.004648500
روبية باكستانية	0.00286870	0.002874400
تاكا بنغلادشية	0.00362010	0.003627200
روبية نيبالية	0.00288790	0.002893600
روبية سريلانكية	0.00215210	0.002156300

المصدر: المزيني

دبي... بين أكثر المدن أهمية للأثرياء حول العالم

أظهر تقرير الثروة الأحدث الصادر عن شركة الاستشارات العقارية "نايت فرانك" أن لندن هي المدينة الأكثر أهمية بالنسبة للأغنياء حول العالم، بينما حلت دبي في المرتبة الثامنة.

ووفقاً للتقرير، تستعد مدينة نيويورك للتفوق على لندن لتصبح المدينة الأكثر أهمية بالنسبة للأثرياء خلال العقد القادم، كما أن أهمية المدن الآسيوية مثل سنغافورة، وهونغ كونغ، وشنغهاي ستزداد على مدار السنوات العشر القادمة.

واعتمد ترتيب "نايت فرانك" السنوي الثامن للمدن العالمية على أربعة عوامل هي: النشاط الاقتصادي، قوة تأثيرها السياسي، نوعية الحياة، النفوذ والسلطة، كما يأخذ في اعتباره سكان كل مدينة فائقي الثراء (أي من تزيد قيمة صافي أصولهم على 30 مليون دولار باستثناء مقر الإقامة الرئيسي)، إلى جانب استجابات مسح مستشاري الثروة حول العالم.

واستنتج تقرير "نايت فرانك": "نتائجنا تشير إلى أنه بحلول عام 2024 يجب أن تتجاوز نيويورك مدينة لندن، حيث يزداد نصيبها من الأفراد فائقي الثراء، وستزداد أهمية المدينة بالنسبة للأثرياء في الصين، روسيا، وأوروبا".

كما حدد أهم خمس مدن في كل منطقة حول العالم، ومن بين أهم المدن في إفريقيا جاءت القاهرة في المرتبة الثالثة، وفي الشرق الأوسط جاءت دبي، تلتها إسطنبول، أبوظبي، تل أبيب، ثم بيروت.

(أرقام)

المدن الأكثر أهمية بالنسبة إلى الأثرياء في العالم

المدينة	ترتيب عام 2013	ترتيب عام 2014
لندن	01	01
نيويورك	02	02
سنغافورة	03	03
هونغ كونغ	04	04
جنيف	05	05
شنغهاي	06	06
دبي	07	08
ميامي	08	07
باريس	09	10
بكين	10	09

صناديق إدارة الثروات تتجاوز البنوك حجماً وعراقة وغنى

الأصول المدارة في أميركا تعادل الناتج المحلي 2.5 مرة

برندان غريلي*

في خطاب له أمام مجموعة من مديري الأموال بلندن في الأسبوع الماضي، شرع أندرو هالدين يرسم مواقع تلك القوة المهددة، حيث تقبع الوحوش، قائلا إن «عدد الأشخاص الذين يوفرون الأموال في العالم قد تزايد وأصبح هؤلاء أكبر سناً وأكثر ثراء».

يتمثل أحد الجوانب المزعجة في متابعة القواعد المنظمة للعمل المصرفي في قول أحد المصرفيين أو أحد المنظمين، في لقاء ما، «إنه من الضروري أن تتعامل الجهات المنظمة مع البنوك بقدر من الاحترام، فإن هي عمدت إلى التشدد الجلي فإن الأموال ستتجه إلى مكان آخر، لا يمكن معرفته بصورة مؤكدة». هناك إذن ثمة قوة مخيفة مهددة تملكها وحوش تقبع خارج إطار البنوك.

في خطاب له أمام مجموعة من مديري الأموال بلندن في الأسبوع الماضي، شرع أندرو هالدين المسؤول عن الاستقرار المالي في بنك انكلترا يرسم مواقع تلك القوة المهددة، حيث يقبع الوحوش، قائلا إن «عدد الأشخاص الذين يوفرون الأموال في العالم قد تزايد، وأصبح هؤلاء أكبر سناً وأكثر ثراء. كما أن طول فترة الحياة يزداد، وكذا الحال بالنسبة إلى عدد السكان والناتج المحلي الإجمالي للفرد. وكل هؤلاء المسنين الأغنياء بحاجة إلى وضع توفيرهم في مكان ما، وذلك لن يتمثل في حسابات توفير، بل في فئة تعرف باسم أموال تحت إدارة: صناديق تقاعد وصناديق مبادلات وصناديق تحوط وأسهم خاصة».

كانت الأموال تحت الإدارة في الولايات المتحدة تقارب نصف الناتج المحلي الإجمالي في حقبة الأربعينيات من القرن الماضي، وقد ازدادت في الوقت الراهن لتصل إلى مرتين ونصف المرة من الناتج المحلي الإجمالي، وسترتفع تلك الأموال عالمياً إلى 100 تريليون دولار بحلول سنة 2020، وذلك بحسب برايسووترهاوس كوبرز. وقد دخل العالم في ما يصفه هالدين بعصر إدارة الأصول. إن صندوق إدارة الأصول الأكبر في العالم، بلاك روك BlackRock، هو أضخم بكثير من أكبر بنك في العالم وهو بنك آي سي بي سي ICBC في الصين.

ولا يعني ذلك القول إن العمل غير المصرفي يتسم بالشر بالضرورة. ولقد أظهر صندوق بلاك روك على وجه التحديد إبان الأزمة المالية قدرة على فهم الأخطار الكامنة وراء الأسهم المدعومة برهونات عقارية.

ولكن مع تحرك الأصول إلى ما وراء حدود البنوك إلى أدوات استثمار في فئات مختلفة يصبح من الأصعب بالنسبة إلى المنظمين فهم ما إذا كانت تلك الأصول عرضة للخطر وكيفية حدوث ذلك. وعلى سبيل المثال، ينهمك مجلس الاستقرار المالي، وهو ذراع لدى بنك التسويات الدولية في العمل على تحديد ماهية المؤسسة غير المصرفية وغير التأمينية وذات الأهمية المنهجية. إنها وثيقة مسلية ومذيلة بملاحظات مثل «صفات قد تشير إلى وجود صندوق تحوط»، ومثل صحافي يمكنك القول إنك أمام صندوق تحوط، لأن كل واحد يملك قوة جلية وما من أحد يتحدث إليك.

دور صناديق التقاعد والتأمين

ويستحق خطاب هالدين الغني بالتفاصيل والمراجع المتعلقة ببحث راهن قراءة كاملة ومتأنية. وفيما يشير إلى أن تنظيم مديري الأصول المهمين منهجياً لايزال في بداياته فهو يطرح نقطتين واسعتين: الأولى هي أن صناديق التقاعد والتأمين تميل إلى العمل بصورة تجعل ذروة السوق أعلى، والنقطة الدنيا في دورة النشاط الاقتصادي أدنى. والأسوأ من ذلك فإن الخيارات المتعمدة حول مقاييس الأنظمة والمحاسبة أثنت هذه الصناديق عن التمسك بالأسهم عند هبوط السوق، وقد نجد صعوبة في دفع المستثمرين إلى الشراء عندئذ.

ثم إن الأساليب المصممة لإبقاء البنوك أكثر أمناً قد لا تنجح مع مديري الأصول. وعلى صعيد عالمي بدأ المنظمون يوافقون على وجوب تمويل البنوك لنفسها من خلال مزيد من الأسهم ودرجة أقل من الديون. ونظراً لأن مديري الأصول يتعاملون بأموال الغير، فإنهم لا يتقيدون بأمر الديون بالطريقة ذاتها التي تتعامل البنوك بها. ولكن صناديق التحوط والأسهم الخاصة -حتى صناديق التقاعد بصورة متزايدة- قد تتعامل مع أصول أقل سيولة، كما هو الحال لدى شراء شركة كاملة. ويقول هالدين إن اشتراط الاحتفاظ بحد أدنى من الأصول السائلة قد يشكل إجراء تنظيمياً أكثر ملاءمة.

ولكن في الغالب، يضيف هالدين، فإن هذا كله جديد تماماً. وقد أمضى العالم خمس سنوات في محاولة معرفة الكيفية التي يمكن من خلالها تفادي تعرض البنوك لفشل جماعي من جديد، وهي عملية يطلق هالدين عليها اسم «تدريب الوحش في المنزل»، وبسبب ذلك يرى أن كل الأدوات الحالية المتعلقة بالتنظيم تركز على مؤشرات رأسمال البنك وموازنته العامة balance-sheet.

* (بزنس ويك)

أندرو هالدين مع مجموعة من مديري «بلاك روك» في مقر الشركة

«آبل» تستعرض مبناها الأشبه بسفينة فضاء

بيتر باروز*

طرحت شركة آبل شريط فيديو قصيراً حول تصميم مقراتها الرئيسية المقبلة، وهي على شكل صحن فنجان، مع ظهور من جانب السير نورمان فوستر، الذي صممت شركته -فوستر وبارتنرز- المجمع الممتد على مساحة 176 أكراً وكبير مهندسي المشروع ستيفن بهلنغ.

ليس ثمة تفاصيل مفاجئة جديدة أكثر مما نشر حول المجمع في السنة الماضية، ولكن توجد خلفية جديدة تتعلق بقول فوستر إنه تلقى مكالمة من ستيف جوبز «من المجهول» في صيف سنة 2009، وبعد ثلاثة أسابيع توجه إلى كيوبرتينو لمناقشة رغبة جوبز في اقامة مجمع يستعيد صورة كاليفورنيا الزراعية في أيام طفولته.

ويقول فوستر «لم يبدأ مثل مبنى دائري»، وقد أثار الشكل الدهشة، لأنه يفصل بين الناس ولا يجمعهم. وأراد جوبز «متنزهاً كبيراً» يعج بالأشجار وغيرها من معالم الخضرة، ثم ظهر التصميم الدائري بعد العديد من المحاولات.

وبهلنغ الذي انضم إلى شركة فوستر في سنة 1987 وعمل في مشاريع ضخمة شملت الرايخستاغ ولندن سيتي هول، حرص على رفع درجة الإتقان في استخدام الزجاج والهندسة المستدامة في مشروع شركة أبل المقرر أن يفتتح في سنة 2016 على أقل تقدير. وستتكون واجهة البناء على الأغلب من حوالي 6 كيلومترات من كتل ضخمة من الألواح الزجاجية المنحنية والمتقوسة القادرة على حمل الشكل غير الاعتيادي. وقد صمم البناء تماماً بحيث يخلو من الكربون عبر استخدام الخلايا الشمسية والتهوية الطبيعية حيثما أمكن ذلك.

* (بزنس ويك)

«فيسبوك» تحقق أعلى نمو إعلاني في 3 سنوات

أليس ترونغ*

كانت استثمارات شركة فيسبوك في الهواتف الجوالة مجدية، فقد كشفت أضخم شبكة تواصل اجتماعي في العالم للتو عن أرباح بلغت 642 مليون دولار في الربع المنتهي في 31 مارس الماضي، أي بزيادة نسبتها 193 في المئة عن الفترة ذاتها من السنة الماضية. ومع عوائد بقيمة 2.5 مليار دولار قفز دخل الشركة من خطها الأهم 72 في المئة محسوبة على أساس سنوي.

وقال المدير التنفيذي مارك زاكربرغ في مكالمة مع مستثمرين: «هدفنا هو جعل إعلاناتنا مثيرة للاهتمام وذات صلة بالمحتوى العضوي الذي تجده على فيسبوك».

المعدلات الأعلى المفروضة على إعلانات جديدة، التي تشهد مشاركة أوسع من قبل المستخدمين مقارنة بإعلانات الجانب الأيمن، ساعدت على دفع عوائد الإعلان التي بلغت 2.27 مليار دولار، أي بزيادة 82 في المئة عن فترة سنة خلت. وقالت شيريل ساندبرغ المسؤولة عن التشغيل الرئيسية «ذلك هو أقوى معدل نمو اعلاني محسوب على أساس سنوي في حوالي ثلاث سنوات. ونحن نستمر في الاعتقاد ان السبب في ذلك يرجع إلى تمتع فيسبوك بأفضل منتج اعلاني للجوال في السوق».

وكان الجوال محركاً قوياً للعوائد مع تشكيل الإعلانات لما يصل الى 59 في المئة من اجمالي الدخل الإعلاني مرتفعاً عن 30 في المئة خلال الربع الأول من السنة الماضية. وقالت «فيسبوك» أيضاً إن لدى انستغرام الذي استحوذت عليه لتعزيز حضورها في ميدان الجوال 200 مليون مستخدم شهرياً بزيادة عن 22 مليوناً قبل سنتين.

وقالت الشركة إن لديها بشكل اجمالي 1.28 مليار مستخدم نشط في الشهر اعتباراً من شهر مارس، ومن بينهم 1.01 مليار مستخدم على اتصال مع الشبكة الاجتماعية عبر هواتفهم الجوالة، بزيادة 34 في المئة عن الربع ذاته من السنة الماضية. ومن بين مستخدميها الـ802 مليون يومياً يستعمل 609 ملايين الهواتف الجوالة.

وأعلنت شبكة التواصل الاجتماعي أيضاً، أن كبير مديري التشغيل ديفيد ابرسمان سيتنحى بعد خمس سنوات من العمل، وسيخلفه ديفيد وهنر الذي يشغل حالياً منصب نائب رئيس «فيسبوك» لشؤون المال والتخطيط التجاري.

* (فاست كومباني)

ثقافة اقتصادية

الكفاءة الاقتصادية

الكفاءة الاقتصادية تعبر عن إمكانية استخدام المزيج الأمثل من عناصر الإنتاج، من أجل الحصول على أقصى ناتج ممكن بأقل قدر ممكن من مدخلات الإنتاج. ويتم تعظيم الناتج أو الاستخدام الأمثل للموارد عندما لا يمكن من خلال إعادة توجيه الموارد الحصول على زيادة في الناتج الكلي في ظل الكمية المتاحة من الموارد والأسلوب التقني المستخدم. أي أن الكفاءة الاقتصادية تتحقق من خلال توظيف الموارد الإنتاجية في أفضل استخدامات بديلة.

الفلاش ميموري يسقط الذاكرة الصلبة بالضربة القاضية

بول فيرستن*

لا تشتمل رقاقة الذاكرة (فلاش ميموري flash memory) على أجزاء متحركة – وهي جهاز تخزين إلكتروني يمكنه الاحتفاظ بالمعلومات حتى في حال انقطاع الطاقة الكهربائية.

وكان هذا الجهاز الذي تم تطويره من ذاكرة قراءة فقط مبرمجة للمسح كهربائياً (ايبروم) قد اخترعه الدكتور فيوجيو ماسوكا أثناء عمله لدى شركة توشيبا حوالي سنة 1980. وقدم ماسوكا ورقة حول اختراعه في اجتماع الأجهزة الالكترونية الدولي في سان فرنسيسكو في سنة 1984. وعلى أي حال لم يتم حتى سنة 1987 تصميم نوع من تلك الذاكرة التي تصلح لتخزين ضخم تعرف باسم «ناند فلاش». وكانت انتل لمست الامكانية الهائلة لذلك الاختراع وطرحت أول رقائق ذاكرة تجارية في سنة 1988.

ومن جهة اخرى، يقال ان «توشيبا» عاقبت ماسوكا لإخفاقه في العمل (فقد طور الجهاز على شكل مشروع جانبي غير مرخص وهو ما يتعارض مع ثقافة العمل في اليابان).

الفلاش في كل مكان

قدرتنا على التقاط صور ومحوها، وتغيير النغمات، أو الحصول على موسيقى رقمية هي نتيجة مباشرة لاستخدام تقنية الفلاش طوال ربع القرن الماضي. وبالنسبة الى الشركات كان استبدال الأقراص الصلبة hard disks هو أكثر استخدامات الفلاش جاذبية. ولا يشتمل الفلاش ميموري على التقييدات الميكانيكية للأقراص الصلبة، ولذلك فإن السواقة الصلبة (اس اس دي solid-state drive (SSD التي يمثلها الفلاش تتمتع بسرعة أكبر وضجة أقل واستهلاك أفضل للطاقة. وتنتشر «اس اس دي» بقوة في أجهزة تخزين الجوال، كما تستخدم أيضاً في الحواسيب العالية الأداء وأنظمة التخزين التجارية. ولاتزال تكلفة (اس اس دي SSD) أعلى من الأقراص الصلبة ولكن تلك التكلفة تنخفض بسرعة.

من الوجهة النظرية، للفلاش عمر محدود. ولكن ذلك تحسن بصورة كبيرة خلال السنوات القليلة الماضية. وعندما يتم تصنيعه بصورة ملائمة يمكن التعويل على الفلاش مثل السواقة الصلبة التقليدية على الأقل (على الرغم من أن الفلاش الرخيص لا يمكن الاعتماد عليه).

وفي شهر يونيو من سنة 2006 طرحت سامسونغ أول حاسوب يعتمد على ذاكرة فلاش وهو كيو 1 – اس اس دي و كيو 30 – اس اس دي، وكلاهما استخدما مواد صلبة 32 جي بي، وقد عرض اس اس دي كخيار مع أول ماك بوك اير في سنة 2008 ومنذ سنة 2010 فصاعداً تم تزويد كل الحواسيب المحمولة ماك بوك اير بذاكرة اس اس دي. واعتباراً من أواخر سنة 2011 وعلى شكل جزء من مبادرة ألترابوك من انتل، تم شحن أعداد متزايدة من حواسيب الحضن الرقيقة بذاكرة اس اس دي، كما أن معظم كرومبوكس يأتي مع البعض من تخزين الفلاش.

الفلاش سريع

يتمتع الفلاش بقدرة سرعة تفوق قدرة الأقراص الصلبة، ويفيد ذلك في بلوغ معلومات معقدة خلال ثوان لا دقائق، وحتى ذاكرة اس اس دي الأكثر بطئاً في الوقت الراهن تمنحك أداء واقعياً أفضل كثيراً من أسرع سواقة صلبة تقليدية – ربما تصل الى 100 مرة أسرع.

وعلى كمبيوتر سطح المكتب يترجم هذا الى انتاجية مستخدم محسنة ويساعدك على انجاز مزيد من العمل في جزء من الوقت المفترض. ولكن استخدام الفلاش في تخزين المشاريع يعني أن في وسعك دعم مزيد من المستخدمين والقيام بمزيد من العمل، واستخدام طاقة أقل. وكما قال زميلي لاري فريمان في كومبيوترووورلد:

« وهكذا فإن دورك الجديد هو رفع مزايا الأداء في الفلاش الى الحد الأقصى، واذا كنت ناجحاً في هذه العملية الانتقالية تستطيع أنت وشركتك جني جوائز كبيرة... والشركات مثل فيسبوك بدأت في الأساس بوضع الفلاش بطريقة ضخمة من أجل تحسين زمن التطبيقات.

وهكذا أصبحت الفلاش تقنية جوهرية بالنسبة الى شركات وأعمال الغد. وعليك العودة الى رأي زميلي «مارك ويلك» الملهم حول مستقبلنا في تقدم الفلاش حيث يقول:

« مع خلق تخزين الفلاش لطلب على مزيد من المعلومات من مزيد من المصادر، سوف تتحدد المزايا التنافسية من خلال القدرة على تحقيق تحليل أفضل وتنبؤ بالنتائج... ووضع قوة أكبر في يد صناع القرار يسمح باتخاذ القرارات بدقة أكبر وبدرجة أقل من الخطر، وذلك من خلال اعتمادها على حقائق.

واليوم، وبفضل التقدم في الفلاش، ينجح المستخدمون من خلال القدرة على التحكم بمصائرهم عن طريق خيارات معرفية... وفي وسعنا الآن اتخاذ مزيد من القرارات، وبسرعة أكبر، في حين نخفض في آن معاً المخاطر ونزيد الثقة في أوساط المستهلكين وصناع القرار.

الأساس

يحول الفلاش أعمال الغد. ومع التقدم في البرامج التي تجعل من الأسهل ادارة وحماية الفلاش يحصل هذا التحول على مزيد من الدعم من المديرين المتطلعين الى الأمام. وهكذا إذا كنت تتساءل الى أين تتجه تقنية التخزين في شركتك، فعليك النظر الى هاتفك الذكي وقرصك وحاسوب الحضن الخاص بك. ونتيجة لذلك سوف يتحرك العالم بسرعة أكبر كثيراً.

* (مجلة فوربس)

فيوجيو ماسوكا

163 مليار جنيه مكاسب بورصة مصر منذ رحيل مرسي

منذ رحيل نظام محمد مرسي، ربح رأس المال السوقي لأسهم الشركات المدرجة نحو 163 مليار جنيه، بعدما ارتفع من نحو 319.5 إلى نحو 482.3 مليارا، لدى إغلاق تعاملات الأربعاء الماضي، بنسبة ارتفاع 50.9%.

حققت البورصة المصرية أرقاما قياسية منذ رحيل النظام السابق في يوليو الماضي، سواء على صعيد المؤشرات أو رأس المال السوقي لأسهم الشركات المدرجة الذي ربح ما يقرب من 163 مليار جنيه تعادل 23.3 مليار دولار.

ووصف محللون ومتعاملون الأرباح التي حققتها البورصة المصرية خلال الأشهر التسعة الماضية بأنها تعد أكبر زيادة في تاريخ البورصة، حيث إن بعض الجلسات كانت ترتفع بما يقرب من 20 مليار جنيه.

وأوضح المحلل المالي محمود عبدالوهاب أنه لا يمكن أيضا تجاهل الأزمات التي يتم تصديرها، والتي تتسبب في تحول المستثمرين عن البورصة المصرية، والتفجيرات التي تنتهي بخروج المستثمرين العرب والأجانب من السوق، وكلها عوامل قلصت بالفعل مكاسب البورصة التي كان من الممكن أن تتجاوز 200 مليار جنيه خلال الفترة الماضية.

أزمات عديدة

وقال عبدالوهاب، لـ«العربية.نت»، إن آخر فترة بعهد النظام السابق كان السوق المصري بها يعاني عددا من الأزمات، أكبرها ضعف حكومة د. هشام قنديل وعدم اتخاذها خطوات جادة لمواجهة الأزمات الاقتصادية، إضافة إلى استمرار هروب الاستثمارات وتوقف السياحة والاعتماد على سياسة المسكنات.

ولفت إلى أن السوق المصري يستعد حاليا لصعود قياسي، خاصة بعد إتمام ثاني استحقاق سياسي وهو الانتخابات الرئاسية، ما سيعزز صعود كل مؤشرات السوق، ويعيد الثقة للمستثمرين بالسوق المصري.

ومنذ رحيل نظام الدكتور محمد مرسي، ربح رأس المال السوقي لأسهم الشركات المدرجة نحو 128.8 مليار جنيه، تعادل 23.3 مليار دولار، بعدما ارتفع من نحو 319.5 إلى نحو 482.3 مليارا لدى إغلاق تعاملات الأربعاء الماضي بنسبة ارتفاع قدرت بنحو 50.9%.

وعلى صعيد المؤشرات، ارتفع مؤشر «إيجي إكس 30» بنسبة 77% مضيفا نحو 3609 نقاط إلى مستوى 8294 نقطة، مقابل نحو 4685 نقطة قبل رحيل النظام السابق، كما ارتفع مؤشر «إيجي إكس 70» للأسهم المتوسطة بنحو 70%، مضيفا نحو 252 نقطة، بعدما وصل إلى مستوى 610 نقاط مقابل نحو 358 نقطة.

وامتدت الارتفاعات لتشمل مؤشر «إيجي إكس 100» الأوسع نطاقا، والذي ارتفع بنسبة 66.9% تعادل 428 نقطة، ليصل إلى مستوى 1067 نقطة مقابل نحو 639.

ربط كهربائي

من جانب آخر، وبينما تتواصل جهود الحكومة المصرية لاحتواء أزمة الطاقة، وتحديدا انقطاع التيار الكهربائي الذي بات أكبر أزمة تواجه الأسر المصرية، تعكف وزارة الكهرباء المصرية على تفعيل اتفاقيات الربط الكهربائي مع الدول العربية.

وبعد الربط الكهربائي مع السعودية، تتجه الحكومة المصرية حاليا إلى توقيع اتفاقيات مع الحكومة الليبية بشأن الربط الكهربائي، في إطار محاولات احتواء الأزمة التي تتفاقم بمرور الوقت.

ووصل وزير الكهرباء الليبي علي محيريق على رأس وفد ليبي أمس الأول إلى القاهرة، في زيارة رسمية تستغرق 3 أيام، ليبحث مع مسؤولي الحكومة المصرية التعاون المشترك في مجال الطاقة، خاصة الربط الكهربائي بين مصر وليبيا والمقرر تفعيله الصيف القادم.

ووقعت حكومتا مصر والسعودية، مطلع يونيو الماضي، اتفاقا للربط الكهربائي بين البلدين، بتكلفة تصل إلى 1.6 مليار دولار، تبلغ حصة مصر منها 610 ملايين دولار، حسب وزارة الكهرباء المصرية.

ومن المخطط أن يتم الانتهاء من تنفيذ المشروع عام 2016، على أن تجرى اختبارات التشغيل بداية 2015، حسب الاتفاق الموقع بين البلدين، وكان وزير الكهرباء المصري السابق المهندس أحمد إمام أكد، في تصريحات لـ«العربية.نت»، أن مصر لن تعرف الظلام مرة أخرى بعد تنفيذ مشروع الربط الكهربائي مع السعودية.

وأوضح إمام ان الربط الكهربائي مع السعودية سيوفر نحو 3 آلاف ميغا وات يمكن استخدامها في وقت الذروة في مصر، بسبب اختلاف هذا الوقت بين مصر والمملكة، ما يؤكد أن مصر لن تشهد قطع التيار أو خطط تخفيف الأحمال خلال موسم الصيف المقبل.

(العربية.نت)

«الوطني»: فرصة أخيرة للفوز برحلة لكأس العالم

بقي خمسة أيام على ختام حملة بنك الكويت الوطني لمكافأة مستخدمي تطبيق الخدمة المصرفية عبر الهواتف الذكية «الوطني عبر الموبايل»، بمنحهم فرصة للفوز برحلة لشخصين لحضور مباريات بطولة كأس العالم بالبرازيل بالتعاون مع فيزا.

ومازال المجال متاحا للمشاركة في الحملة التي تستمر حتى 30 الجاري، ويدخل العملاء السحب عند قيامهم بالتسجيل أو إعادة التسجيل في تطبيق خدمة «الوطني عبر الموبايل» أو إنجاز معاملاتهم المصرفية من خلاله.

وتوفر الحملة فرصة للفوز برحلة لشخصين مدفوعة التكاليف، بما فيها تذاكر المباراة والسفر ذهابا وإيابا والإقامة مدة أربع ليال، والتمتع بالأجواء الحماسية لهذه البطولة التي ستستضيفها البرازيل.

وكلما ازداد عدد العمليات المصرفية عبر هذه الخدمة خلال فترة العرض ازدادت فرص العملاء في دخول السحب، والفوز بمشاهدة حية لبطولة كأس العالم والتمتع بأجوائها الحماسية، وتشمل العمليات المصرفية التي تخول عملاء البنك الوطني دخول السحب تسديد فواتير البطاقات الائتمانية وفواتير الهاتف النقال ووزارة المواصلات وتحويل الأموال داخل الكويت وخارجها.

وينفرد بنك الكويت الوطني، وهو الشريك الرسمي غير المضيف لبطولة كأس العالم في الكويت بالتعاون مع شركة فيزا العالمية- شريك FIFA الرسمي، بتوفير هذه الفرصة لعملائه من خلال استخدامهم برنامج خدمة «الوطني عبر الموبايل».

ويسعى البنك دوما إلى تطوير خدماته المصرفية وطرح المنتجات المبتكرة لمكافأة عملائه، حيث أصبح بإمكانهم الاستفادة من البرامج الحديثة والمتطورة لاستخدام تطبيق خدمة الوطني عبر الموبايل، إلى جانب الحصول على فرصة استثنائية للسفر إلى البرازيل والاستمتاع بحضور إحدى مباريات بطولة كأس العالم.

ويحرص البنك الوطني دوما على مكافأة عملائه بأفضل العروض وأكثرها حصرية، بالتعاون مع أهم الشركاء العالميين على غرار فيزا، وقد أثمرت هذه الشراكة عن إطلاق هذا العرض الحصري وغير المسبوق لمستخدمي تطبيق خدمة «الوطني عبر الموبايل» لحضور بطولة كأس العالم، إلى جانب حملته الضخمة الخاصة بحاملي بطاقات Visa الوطني، والعملاء الحاليين والجدد الذين يقومون بتحويل رواتبهم أو مكافأتهم الدراسية إلى البنك، للفوز بإحدى الرحلات الـ32 لشخصين مدفوعة التكاليف إلى البرازيل بالتعاون مع فيزا لحضور هذه البطولة العالمية.

«الخليج» يعلن الفائزين في السحوبات اليومية لـ «الدانة»

أعلن بنك الخليج 20 الجاري الفائزين بالسحوبات اليومية لحساب الدانة خلال الأسبوع 13 - 17 أبريل الجاري، وتمنح السحوبات اليومية لحساب الدانة جائزتين قيمة كل منهما 1000 دينار لكل فائز خلال أيام العمل.

والفائزون هم سليمان خليفة العنزي، علي عبدالله سعد السبتي، سالم منذر الشمري، بهية عبدالله كرم، محمد شاكر حسين، غالية عبداللطيف غلوم علي محمد، زهرة أنور محمود كريم، ليلى حميد شهاب محمد، بلقيس حسين محمود البستان، هيثم خالد بكور. ويتضمن برنامج سحوبات الدانة المجدولة لعام 2014 سحوبات يومية جائزتين قيمة كل منهما 1000 دينار (أيام العمل)، أما السحوبات ربع السنوية على الجوائز الكبرى فستجرى كالعادة، حيث سيبدأ السحب ربع السنوي الثاني الذي سيجرى في 26 يونيو على جوائز نقدية بقيمة 250 ألف دينار، 125 ألفا و25 ألفا. يليه السحب ربع السنوي الثالث الذي سيقام في 25 سبتمبر على الجوائز التالية: 500 ألف دينار، 125 ألفا و25 ألفا، أما السحب الرابع الأخير فسيكون في 8 يناير المقبل على الجوائز النقدية بقيمة 50 ألف دينار و250 ألفا، كما سيتخلل هذا السحب تتويج مليونير الدانة لعام 2014 الذي سيحصل على جائزة بقيمة مليون دينار.

ويتميز حساب الدانة من بنك الخليج بأنه إضافة إلى كونه حسابا يمنح جوائز نقدية، فهو يشجع العملاء أيضا على توفير المال، فكلما زاد المبلغ المودع وطالت مدة بقائه في الحساب زادت الفرص المتاحة للفوز. كما يمنح حساب الدانة أيضا العديد من الخدمات المتميزة، منها خدمة «بطاقة الدانة للإيداع الحصري»، التي تمنح عملاء الدانة حرية إيداع النقود في أي وقت يناسبهم، إضافة إلى خدمة «الحاسبة» التي تمكن عملاء الدانة من حساب ما لديهم من فرص للفوز في سحب الدانة.

شركة عذبة العقارية
لبيع وشراء الأراضي والعقارات
مطلوب:
عمارات او أراضي استثمارية
منازل في بيان و صباح السالم والسرة و الجابرية و الصليبيخات
للبيع:
استثماري
عمارة بالمنقف 1060 متر مدخول 13800 د.ك
عمارة بالمهبولة 1107 متر مدخول 3500 د.ك
عمارة بالفروانية مدخول 650 متر 10700د.ك
عمارة بالجهراء 1000 متر 8300 د.ك
سكني
بيت جابر الاحمد 400 متر ثلاث ادوار
بيت هدام بالرميثية 750 متر
بيت الصليبيخات زاوية ثلاث ادوار 600 متر
بيت في الصليبيخات 1000 متر ثلاث ادوار بطن وظهر مؤجر نصه ب 1650 د.ك
للإستفسار: 97994966/55118955
* نساعد لوضع افضل الحلول التمويلية للعقارات.
* نتعامل بوضوح ونحترم خصوصية العميل

Global Real Estate Co
شركة جلوبال العقارية
Think Real Estate .. Think Global
Mob: +965 6966 9974
Tel: +965 2225 8061
info@gre.com.kw
www.gre.com.kw
للبيع فيلا في الروضة ق5 نظام استثمار سرداب و3ادوار واجهة 28م
السرداب 4غ خادم + 16سيارة - الارضي شقتين والأول شقتين - الثاني 4شقق
الموقع: شارع واحد - المساحة: 780م - المدخول: 7800د.ك - السعر: 1.3مليون دينار البيع
للبيع فيلا في بيان ق7 موقع مميز تصلح لسفارات او حضانات - 3ادوار
الموقع: بطن وظهر 3واجهات حديقة جانبية 500م وارتداد امامي كبير
المساحة: 540م - المدخول: 1400 د.ك - السعر: 750 الف دينار البيع
للبيع عمارتين في صباح السالم ق1 كل عمارة 8ادوار وسرداب ومحل 32شقة
1-الموقع: زاوية - المساحة: 875م - 2-الموقع: شارع وساحة جانبية - المساحة: 937م
المدخول: المتوقع 30000 د.ك - السعر: 6 مليون دينار البيع
للبيع ارض في ابو فطيره ق1 - السعر: 305 الف دينار البيع
الموقع: بطن وظهر على شارع رئيسي مدخل ومخرج سهل - المساحة: 400م
للبيع ارضين في الزهراء ق6 - الموقع: شارع وسكة محول وارتداد جانبي
المساحة: 600م للارض - السعر: 620 الف دينار المراجعة للارض
للبيع شاليه في مدينة صباح الأحمد البحرية (الخيران) المرحلة الثالثة A
الموقع: بطن وظهر راس الخور امتداد بحري كبير وارتداد خلفي - المساحة: 640م
دورين مؤثث بالكامل تشطيب راقي حمام سباحة - السعر: 450 الف دينار البيع
الكويت - القبلة - شارع فهد السالم
برج النصار - دور 22 - خلف فندق الشيراتون
رؤيتنا ... رؤيا راقية ... لإحباتكم وأكثر @gre_kw

شركة رماس العالمية العقارية
احد فروع مجموعة الشبيب للتجارة العامة والمقاولات
شقق تمليك
مشاريعنا :
السالمية
الجابرية
حولي
الفروانية
أسعار تنافسية - تشطيبات راقية - استثمار مضمون
retnissamer
ssamer ssamer
@ssamerssamer
للإستفسار هاتف : 22497568 - 22497567
الكويت - الشرق - شارع خالد بن الوليد - بناية الشمس - الدور الثاني - مكتب 42

القلعة العقارية
إيجار دائم شقق منتجع شيك البدع
22402020
55402020

العقار.. أفضل استثمار
تملك في عُمان والإمارات
أراضي سكنية وتجارية وصناعية
مسقط وصحار عجمان والشارقة
مستعدون لشراء اراضيكم في سلطنة عمان
فرصة نادرة في سلطنة عمان أرض تجارية ٤٠٠ متر - خط أول على البحر مباشرة
أرضين في الخفجي (حي السلام) مساحة ٦٠٠ متر لكل أرض بسعر ممتاز
عروض في الكويت

المنطقة	المواصفات	المساحة
السرة	فيلا بطن و ظهر قريبة من الخدمات	٨٤٠
السرة	بطن و ظهر ارتداد ٥٠٠ متر دورين و نصف	٦٦٠
الزهراء	فيلا شارع وسكة ٣ ادوار نظام شقق	٥٠٠
جابر الاحمد	فيلا شارع واحد ٣ ادوار فيه شقتين	٤٠٠
سلوى	ارض بطن وظهر شارع رئيسي فيها كتاب فرز	١٠٠٠
الفيحاء	قطعة ٤ ثلاث شوارع +ارتداد + موقع مميز	٧٥٠
السالمية	بناية إستثمارية بمدخول ٧٪	٧٠٥

مطلوب عقارات من المالك مباشرة (سكنية - استثمارية - تجارية)
مطلوب فوراً في (قرطبة - كيفان - اليرموك - العديلية - الفيحاء)
أميال الخليج
Tel 22267776 97707708 99619938
www.amyall.com شرق- شارع أحمد الجابر- برج العربية
لأحدث الفرص والعروض العقارية
@amyall_

مكتب علي بن عون العقاري
لدينا أراضي في الفنيطيس و أبو فطيرة مواقع مختلفة
عقارات الكويت - الدور السابع مكتب 34
تليفون : 22425050 - 97608080 - 97608010

مؤسسه هشام الدخان العقارية
مطلوب قسائم صناعيه خاليه أو جديده مؤجره
مطلوب قسائم استثماريه اراض أو أخلاء في السالميه وحولي والجابريه
مطلوب قسائم سكنيه اراض أو فلل في جميع مناطق الكويت
عقارات الكويت - الميزانين - مكتب رقم 87
تليفون : 22477075 فاكس : 22477076

مكتب عبدالرضا الأمير للعقارات
للبيع عمارة هدام في السالمية شرط الإخلاء
للبيع عمارة هدام في المنقف شرط الإخلاء - يوجد فيها مخطط بناء
للبيع بيت في الجابرية مساحة ٤٠٠ متر
مطلوب عمارات هدام من المالك شخصياً في جميع أنحاء الكويت
سوق المناخ - مكتب رقم 337
تلفاكس : 22465100 موبايل 66616615

شركة أحمد النينيي للتجارة العامة والمقاولات
قسم العقارات
1 - للبيع بيت في كيفان 326.5م2 شارع واحد دورين مليفللمراجعة 360 الف دينار
2 - للبيع أرض في لؤلؤة الخيران المرحلة الثالثة واجهة بحرية 38,85 المساحة 619م2 موقعه الأرض رأس و يوجد مواقع مميزة و مساحات مختلفة
3 - مطلوب ولدينا بيوت بالفيحاء والمناطق الداخلية و أراضي بشرق القرين بمساحات مختلفة
عقارات الكويت - الدور السابع
ممر 13 - مكتب رقم 8 تليفاكس : 22422660 موبايل : 60377306

RNT GROUP
Download Our application at app store
Hot line
22233120
@RNT-GROUP @RNTONLINE RNTONLINE @RNTGROUP
www.rnt-online.com

احتاجت الصين إلى 30 سنة فقط من أجل الانتقال من نسبة 20 في المئة من التحضر إلى 54 في المئة اليوم.
«الإيكونوميست»

«الحلم الصيني» ... يثمر مدناً ومناطق حضرية يقطنها مليار نسمة

The Economist

بحلول سنة 2030 سوف يقطن المدن الصينية حوالي مليار نسمة، وينطوي إنشاء مناطق حضرية وتحديثها للعمل بطريقة لائقة على أهمية كبيرة بالنسبة إلى المستقبل الاقتصادي والسياسي، كما يقول المراقبون.

يعتقد بعض المؤرخين أن الرحالة الإيطالي الشهير ماركو بولو لم يذهب مطلقاً إلى الصين، لكن حتى لو لم يكن ذلك التاجر الإيطالي من مدينة البندقية في القرن الثالث عشر قد رأى مدينة هانغتزو الساحلية بنفسه، فإنه يكون قد عكس الروعة التي ألقتها تلك المدينة في نفوس غيره من التجار الأجانب، ولاسيما حين وصفها بأنها "من دون شك المدينة الأروع والأكثر نبلاً في العالم".

وكتب يقول عن مدينة هانغتزو، التي أطلق عليها "كينساي" وكانت واحدة من أكثر من 1200 مدينة رائعة وثرية في جنوب الصين، "مع الروعة التي لا يكاد عقل يصدقها، فإن كل شيء فيها يتسم بنطاق رحب وضخم يجعل من الصعوبة بمكان وصفها بالكلمات".

في زمن ماركو بولو كانت القصور المزينة والطرقات المعبدة والتصاميم الرائعة للمدن الصينية هي ما يحدث الانطباع الأفضل لدى الزوار، وفي المدن الضخمة اليوم يتمثل ذلك الانطباع ببعض أعلى ناطحات السحاب في العالم، وأكبر مراكز التسوق المتصلة والمترابطة عبر شبكات قطارات فائقة السرعة، وإذا سار كل شيء وفقاً لخطة الحزب الشيوعي، فإن العقدين المقبلين سوف يثيران المزيد من الإثارة والتشويق.

في زمن ماركو بولو كانت القصور المزينة والطرقات والتصاميم الرائعة لمدن الصين تحدث الانطباع الأفضل لدى الزوار

أرباح مذهلة

بحلول سنة 2020 ستتمدد شبكة القطارات الفائقة السرعة بما يقارب الثلثين، مع إضافة 4300 ميل أخرى، وبحلول ذلك الوقت سوف تتصل بتلك الشبكة تقريباً كل مدينة يبلغ عدد سكانها نصف مليون نسمة أو أكثر، وسيتدفق عشرات الملايين من المهاجرين القادمين من المناطق الريفية.

بين اليوم وسنة 2030- يقول البنك الدولي- يحتمل أن يبلغ متوسط الزيادة في عدد سكان المدن حوالي 13 مليوناً في السنة، أي ما يقارب عدد سكان طوكيو. وفي سنة 2030 سوف يقطن المدن الصينية ما يقارب المليار نسمة، أو حوالي 70 في المئة من عدد السكان مقارنة بالنسبة الحالية البالغة 54 في المئة. وبحسب البعض من التقديرات سوف يصل عدد سكان المناطق الحضرية إلى ذروته في سنة 2040 ليقترب من المليار نسمة، وكما يقول رجل الأعمال الأميركي جيمس ماكغريغور في كتابه بعنوان "مليار من العملاء" الذي نشر في سنة 2005، فإن فكرة وجود مليار منفق صيني أصبحت ترمز إلى "حلم الأرباح المذهلة بالنسبة إلى أولئك الذين يصلون الى هنا أولاً، والأمل الكبير الذي سحر التجار الأجانب طوال عقود من الزمن".

يتوقع هبوط فائض العمالة المنتقلة لمدن الصين إلى 7 ملايين في النصف الثاني من هذا العقد وإلى 5 ملايين في عشرينيات القرن الحالي

بحلول سنة 2020 ستتمدد شبكة القطارات الفائقة السرعة في الصين بما يقارب الثلثين مع إضافة 4300 ميل أخرى إليها

بعد تسلمه رئاسة الحزب في سنة 2012 أطلق تشي جين بينغ (وهو الرئيس الحالي) اصطلاحاً ملفتاً عن "الحلم الصيني" معبراً فيه عن توقعات السنوات العشر التالية من الحكم في البلاد. وقد مثل ذلك ابتعاداً لافتاً عن شعارات الحزب التقليدية المفعمة بالتعابير الأيديولوجية، وتلك الجملة التي تحفل بها الآن الخطابات الرسمية والعديد من الكتب والأغاني أصبحت تهدف إلى جذب السكان الحضر الذين يسعون إلى التمتع بمستويات الراحة التي ينعم بها نظراؤهم في العالم الغني.

قبل 15 سنة فقط كادت مثل تلك الطبقة المتوسطة ألا توجد في الصين، وفي سنة 2011 عندما وصلت نسبة سكان المناطق الحضرية إلى 50 في المئة أصبح من الواضح أن مصير الحزب يتوقف على استقرار المدن وعلى قناعة سكانها من الطبقة المتوسطة. كما أن البلاد الريفية إلى حد كبير التي انطلق دينغ زيهاو بينغ (وهو من أصول ريفية) لإصلاحها وفتحها في أواخر السبعينيات من القرن الماضي قد أصبحت إلى حد كبير حضرية في تركيزها الاقتصادي والسياسي. وبفضل مد الهجرة بشكل رئيسي ارتفع عدد سكان المناطق الحضرية في الصين إلى أكثر من 500 مليون نسمة منذ إطلاق دينغ لتلك الإصلاحات: ما يعادل سكان الولايات المتحدة و3 أمثال سكان بريطانيا.

قد يبلغ متوسط الزيادة في عدد سكان المدن الصينية حتى عام 2030 نحو 13 مليوناً سنوياً أي ما يقارب عدد سكان طوكيو

النمو الحضري

ويعتبر لي كيكيانغ الذي أصبح رئيساً للوزراء في سنة 2013 أن المزيد من التوسع في المناطق الحضرية مسألة حيوية مهمة بالنسبة إلى النجاح الاقتصادي في الصين، وقد وصف ذلك بأنه "محرك عملاق" للنمو، كما أن السيد لي إضافة إلى مسؤولين آخرين يحرصون على اقتباس كلمات جوزيف ستيغليتز الاقتصادي الأميركي الحائز جائزة نوبل الذي قال إن الابتكار التقني في أميركا و"التحضير" في الصين سوف يكونان "مفتاحين" لتطور وتنمية البشرية في القرن الحادي والعشرين.

من جهة أخرى تقر خطة كبيرة جديدة للمدن الصينية يشرف عليها رئيس الوزراء ونشرت في الشهر الماضي بوجود عدد من المشكلات التي تشمل ازدياد سوء معدلات التلوث واختناقات المناطق الحضرية والتوترات الاجتماعية المتنامية. وتشير تلك الخطة أيضاً إلى تخلف السياسة الحضرية في الصين عن غيرها في دول أخرى ذات مستويات مماثلة من التنمية (حوالي 60 في المئة بصورة نموذجية) مع استمرار وجود "مساحة واسعة تماماً" للمزيد من النمو الحضري.

يذكر أن الوضع الصحيح للمدن سوف يساعد الصين على استمرار النمو بسرعة في السنوات المقبلة، والعكس سيكون كارثياً لأنه سيفاقم من مستويات التفاوت في الدخل واللامساواة (التي يقول البنك الدولي إنها اقتربت من "مستويات أميركا اللاتينية" رغم إصرار المسؤولين الصينيين على أنها تحسنت في الآونة الأخيرة)، ويزيد من انتشار أحياء الفقراء، ويسارع من تغيرات المناخ العالمي (تستهلك المدن ثلاثة أرباع طاقة الصين التي تأتي بشكل رئيسي من الفحم)، فضلا عن أنه يزيد من حدة الاضطرابات والقلاقل الاجتماعية.

المياه العميقة

بعد أكثر من عقد من النمو البارز في الصين، بمعدلات تزيد في معظمها على 10 في المئة، بدأت الشكوك تتردد في الداخل والخارج على حد سواء حول استدامة "النموذج الصيني". فقد بدأ النمو الاقتصادي في البلاد بالتباطؤ وأفضى الإسراف في الانفاق من جانب الحكومات المحلية إلى تراكم ديون ضخمة، كما أن أعداداً متزايدة من أبناء الطبقة المتوسطة في الصين يبحثون عن منافذ لهم ولعائلاتهم وأصولهم للعيش في الخارج، وقد كشفت الفضائح التي شملت كبار المسؤولين عن فساد على مستوى ضخم، وتنجح الرقابة بصورة عامة في منع انتشار الرسائل المعادية للحزب على نطاق واسع، ولكن مواقع إلكترونية صغيرة لها أتباع بالآلاف لا تزال تنقل بجرأة انتقادات ضارة ومسيئة.

ويصف السيد تشي مشاكل البلاد وأسلوبه في حلها بتعابير زاهية، ويقول إن الإصلاحات دخلت "منطقة المياه العميقة" وإنه يتعين على الصين أن "تمضي على طريق خطر من أجل تجاوز الحواجز نحو الإصلاح". وسوف تكون الصين من خلال معالجتها للفساد في حاجة إلى تصميم رجل يجب أن "يقطع يده التي عضها ثعبان من أجل إنقاذ حياته"، وقد أعلن الحزب في جلسة للجنة المركزية في شهر نوفمبر أن على قوى السوق القيام "بدور حاسم" وكان ذلك أقوى تعبير يصدر عنه إزاء السوق، ويبدو هذا مثيراً بعد سنوات من التردد في عهد هو جينتاو الذي تراجع عن الإصلاح في وجه مقاومة قوية من جانب مصالح مكتسبة وحكومات محلية ومشاريع ضخمة مملوكة للدولة والطبقة المتوسطة الجديدة التي لا تريد مشاطرة ثمار النمو مع المهاجرين من الأرياف.

أسباب أهمية المدن

تتضمن جميع الإصلاحات الأكثر أهمية التي ينبغي على السيد تشي التعاطي معها ومعالجتها مسألة التحرك صوب المدن الصينية، فيجب عليه إعطاء المزارعين حقوق الملكية ذاتها التي يقدمها إلى سكان المناطق الحضرية، بحيث يصبح بمقدورهم بيع منازلهم التي تعتبر عملية مستحيلة في الوقت الراهن، إضافة إلى التصدي لفوضى أموال الحكومات المحلية التي تعتمد بشدة على الاستحواذ على الأراضي من المزارعين وبيعها إلى المطورين العقاريين، وتخفيف قبضة المشاريع المملوكة للدولة على أرباح الاقتصاد وجعلها تقدم المزيد من الأرباح إلى الحكومة. كما يتعين على الرئيس تشي التحرك بسرعة من أجل تنظيف البيئة الحضرية خصوصاً الهواء الضار بالصحة، ومنع نمو المدن الصينية من الإسهام في تسريع تغير المناخ، وأخيراً عليه البدء بتمكين سكان المدن من المشاركة في تقرير كيفية إدارتها.

القائمة مروعة وملحة في آن معاً، والنمو الذي تحقق في الآونة الأخيرة في مدن الصين أفضى إلى خلق قوتين اجتماعيتين جديدتين ليس في وسع السيد تشي تجاهل مخاوفهما. القوة الأولى هي العدد الكبير من السكان المهاجرين (بمن فيهم الأطفال الحضر للمهاجرين حديثاً من الريف) وهو عدد يشكل أكثر من ثلث إجمالي الحضر البالغ 730 مليون نسمة، ومن الصعوبة بمكان أن يحصل فرد في هذه المجموعة على اعتراف رسمي مثل ساكن مدينة في وطنه مع كل منافع الرعاية ونيل الخدمات العامة التي يوفرها ذلك الوضع، وبقدر يفوق قدرته على نيل جنسية في الولايات المتحدة أو أوروبا إذا أراد الهجرة إليهما. وتخلق المعاملة القاسية لمهاجري الصين في الداخل انقسامات اجتماعية هائلة يمكن أن تتفجر وتتحول الى قلاقل خطيرة.

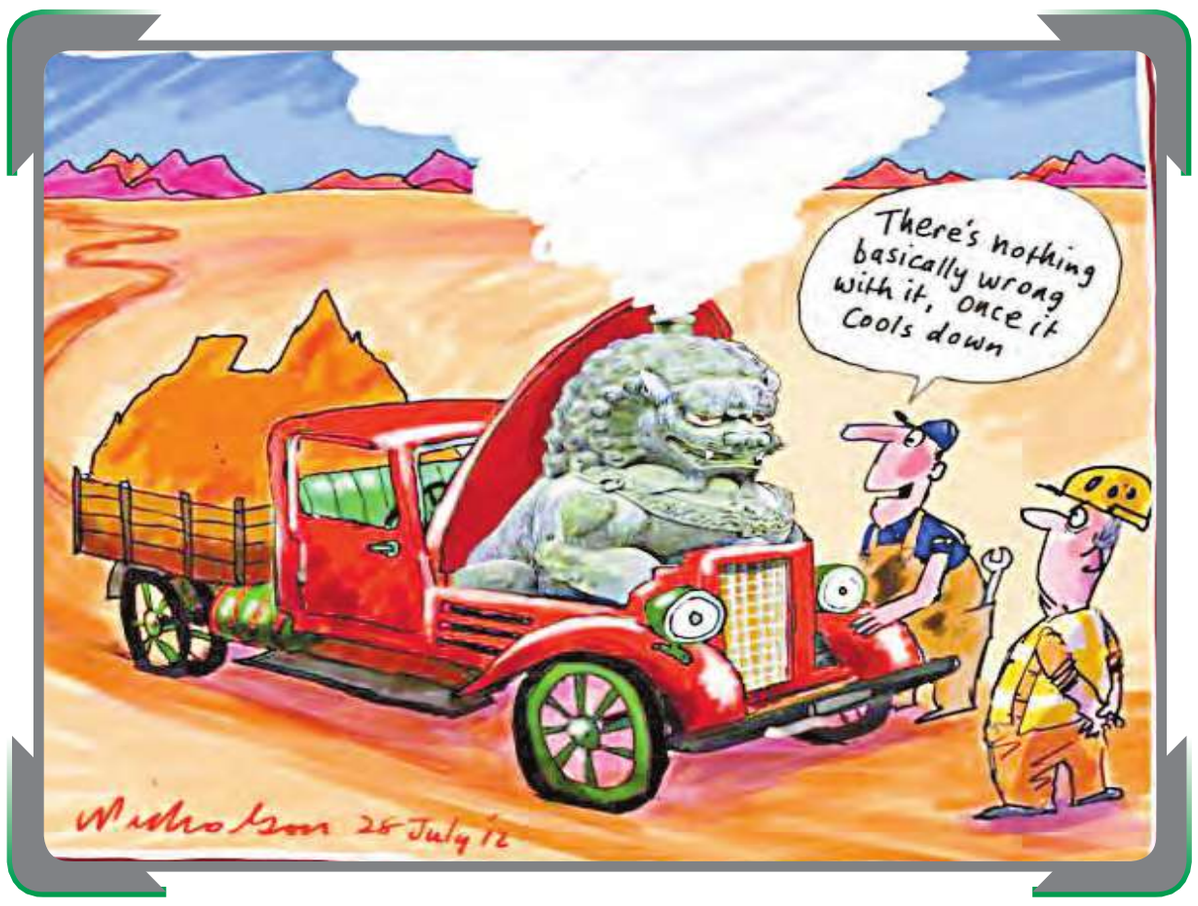

فقاعة صينية

وتتمثل القوة الجديدة الأخرى بالطبقة المتوسطة الحضرية، التي يعتقد أنها تضاهي في حجمها شريحة المهاجرين، والتي تعد حوالي 260 مليون نسمة، وقد ظلت راضية بصورة معقولة من خلال النمو السريع الذي تحقق في السنوات القليلة الماضية، ولكن ذلك قد لا يستمر لفترة طويلة. وتشعر الطبقة المتوسطة في الصين، شأنها في أماكن أخرى، بالقلق إزاء الممتلكات العقارية: كيفية حمايتها من نزوات المخططين الحضريين ومسؤولي الحزب الشيوعي، وما يحدث للأسعار وما العمل في حال تفجر الفقاعة العقارية. وقد تدفع أسعار المنازل غير المحتملة أو الهبوط الحاد الى موجة احتجاج من جانبي الطبقة المتوسطة، وكذا الحال بالنسبة الى العديد من أخطاء الحزب، ويقال إن فضيحة سلامة غذاء كانت مرتبطة بفساد رسمي في الصين.

ومثل من سبقه يقوم الرئيس الصيني تشي بالقضاء على مؤشرات الاضطرابات في المهد، ويتم إيداع المنشقين الذين عمدوا فقط إلى رفع أعلام احتجاج في مجموعات صغيرة في السجن، ولكن ثمة إشارات إيجابية أيضاً، فقد تسلم مسؤولية أداة حزبية جديدة، تمثل مجموعة صغيرة من المسؤولين ذات شريحة واسعة من الحقائب والاختصاصات وتعمل من أجل تحسين السياسة وتنسيقها والتغلب على المقاومة البيروقراطية للتغيير، ولديها قوة عمل مكرسة لبناء "الديمقراطية والنظام القضائي" على الرغم من أن ذلك قد لا يمضي بعيداً جداً. وقد شن تشي حملة شديدة على الفساد في المستويات العليا، وهي حملة ربما لن توفر علاجاً دائماً لمشكلة الفساد، لكنها يمكن أن تخيف المسؤولين وتدفعهم إلى الإذعان لخططه الإصلاحية.

تخلف المعاملة القاسية لمهاجري الصين في الداخل انقسامات اجتماعية هائلة يمكن أن تتفجر وتتحول الى قلاقل خطيرة

اعتبر لي كيكيانغ رئيس الوزراء أن مزيداً من التوسع بالمناطق الحضرية مسألة حيوية مهمة لنجاح الاقتصاد في الصين

تباطؤ النمو الاقتصادي

مع تباطؤ النمو الاقتصادي وانكماش فائض العمالة في الأرياف ستقلص سرعة النزعة إلى تحديث المدن والمضي قدما في المزيد من إقامة المناطق الحضرية، وخلال السنوات القليلة الماضية انتقل حوالي 9 ملايين شخص إلى المدن في كل سنة، ويتوقع جين سانلين الباحث في "مركز بحوث التنمية"، الممول حكومياً، أن يهبط العدد إلى 7 ملايين في النصف الثاني من هذا العقد، وإلى 5 ملايين في حقبة العشرينيات من القرن الحادي والعشرين، ويقول إنه بحلول سنة 2017 سوف يختفي ذلك الفائض في قوة العمل في المناطق الريفية.

يلاحظ المسؤولون الصينيون أن سرعة التحضر (التمدن) في بلادهم كانت أسرع كثيراً منها في الدول الغربية خلال فترات التحول الصناعي، وقد احتاجت الصين إلى 30 سنة فقط من أجل الانتقال من نسبة 20 في المئة من التحضر إلى 54 في المئة اليوم. وتطلبت الرحلة ذاتها في بريطانيا 100 سنة وفي أميركا 60 سنة. وعلى أي حال، في أوقات أحدث كان نمو السكان في المناطق الحضرية في الصين أبطأ منه في دول مثل كوريا الجنوبية وإندونيسيا خلال فترات التنمية الاقتصادية السريعة، ويرجع ذلك بشكل رئيسي إلى سياسة التمييز الصينية ضد المهاجرين واحتكار الدولة لمبيعات الأراضي الريفية.

وبكل المقاييس كان التحضر في الصين لافتاً للانتباه، وتوشك شنغهاي على الانتهاء من بناء ناطحة سحاب من 121 طابقاً من تصميم أميركي وسوف تكون ثاني أعلى مبنى في العالم بعد برج خليفة في إمارة دبي. كما أن مقاطعات حضرية جديدة كاملة وخطوط مترو ومطارات عصرية وطرقات داخلية سريعة قد شيدت بوتيرة ومستويات تفخر بها معظم الدول، ولكن الصين أخفقت في جني ثمار نمو المدن بصورة تامة، وأصبحت هذه مشكلة ضاغطة في وجه تراجع العائدات الناتجة عن انتشار غابات الخرسانة والأسمنت وشيوعها في بقاع البلاد.

في 2030 سيقطن مدن الصين ما يقارب المليار نسمة أو نحو 70% من عدد السكان مقارنة بنسبتها الحالية 54%

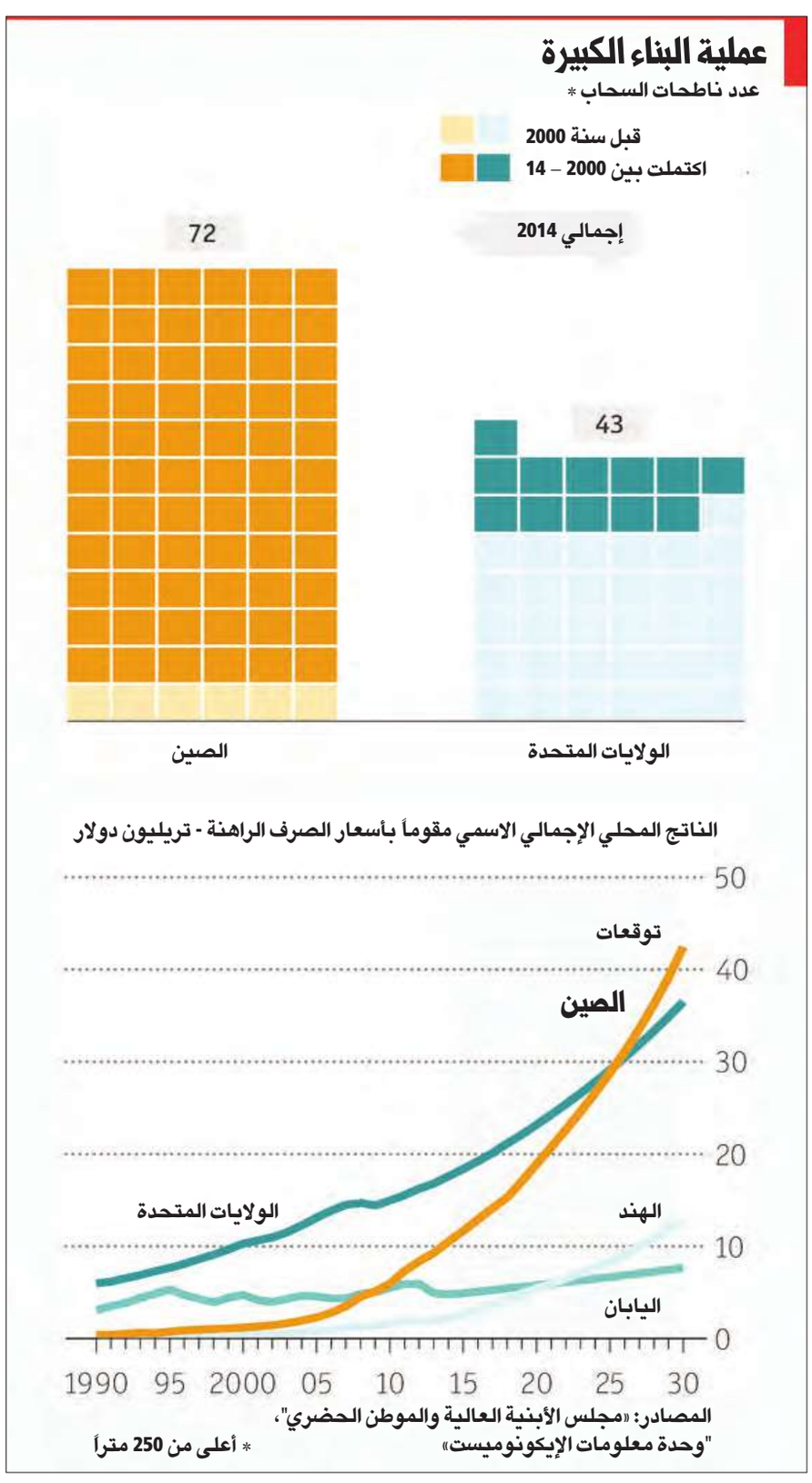

tawabil
توابل EXTRA
العدد 2305
السبت 26 أبريل 2014م / 26 جمادى الآخرة 1435هـ
tawabil@aljarida.com

حبر وورق 16
صفحات من المجموعة القصصية "في ظل فنجان قهوة" لحنان فرحات ورواية "لا أحد يعرف زمرة دمه" لمايا أبو الحيات".

مزاج 17
كيف يقيّم المغنون والشعراء في العالم العربي مستوى كلمات الأغنية العربية راهناً؟ «الجريدة» استطلعت الآراء.

أمومة 18
بينما يكبر طفلك يكتسب عادات وسلوكيات كثيرة... إليك نصائح بسيطة تساعدك في تعليمه المشاطرة والتصرف بشكل جيد.

مسك وعنبر 20
ضمن فعاليات مهرجان «حدث الأرض» أقيمت ندوة «الفن والبيئة» ومحورها الرئيس حول «استكشاف وسائل نشر الوعي البيئي».

إليشيا كيز تحضر العرض الأول لـ «سبايدرمان 2»

حضرت نجمة الغناء إليشيا كيز، برفقة الموسيقي سويز بيتز، العرض الأول لفيلم "سبايدرمان 2" في نيويورك، بعد أن روّج له في روما ولندن وباريس.

وحضر من نجوم الفيلم: أندريو غارفيلد، إيما ستون، جايمي فوكس، فليسيتي جونز، بي جي نوفاك، دين ديهان، سالي فيلد، إضافة إلى نجم الغناء الصاعد فاريل وليامز.

(نيويورك - أ ف ب)

حظك اليوم

الحمل (3/21 – 4/19)

لا تتردد وانطلق بلا خوف، فدربك سالكة ولا ثغرات فيها. يقف الحظ إلى جانبك هذه الفترة. امنح نفسك فرصة للتعرف إلى أشخاص جدد لكسر الروتين والفراغ في حياتك.
رقم الحظ: 38.

الثور (4/20 – 5/20)

كن على علاقة طيبة مع أرباب عملك ونفذ المطلوب منك في الوقت المناسب. ترقية قريبة بانتظارك. الحب يطرق بابك مرة جديد فلا تقفل الباب في وجهه.
رقم الحظ: 29.

الجوزاء (5/21 – 6/21)

تشعر بالروتين والحاجة إلى التغيير وتبحث عن فرص عمل جديدة خارج البلاد. لا تتردد في استشارة أصحاب الاختصاص في حال احتجت إلى ذلك. لا تكن عنيداً مع الحبيب.
رقم الحظ: 32.

السرطان (6/22 – 7/22)

لا تقحم نفسك بالثرثرات في العمل بل ركّز على عملك وإلا تورّطت في مشاكل أنت بغنى عنها هذه الفترة. قدّم اعتذارك إلى الحبيب فأنت من اخطأ بحقّه.
رقم الحظ: 1.

الأسد (7/23 – 8/22)

كن أكثر دبلوماسية، فالطريقة الفوقية التي تعامل بها المحيطين بك لن توصلك إلى نتائج مرضية. تفكر بالسفر بهدف الاستجمام. حان الوقت للارتباط فلمَ لا تقدم على هذه الخطوة.
رقم الحظ: 9.

العذراء (8/23 – 9/22)

فكّر جيداً بكيفية نهوضك من المشكلة التي أقحمت نفسك فيها، وإلا تأزمت أوضاعك في العمل. الأهل بحاجة إلى مزيد من الرعاية والاهتمام. لا تنس ممارسة الرياضة.
رقم الحظ: 4.

الميزان (9/23 – 10/23)

لا تكن خجولا وقدّم أفكارك بكل ثقة بالنفس وستلاقي أصداء إيجابية لدى المحيطين بك. لا تدع الآخرين يتدخلون في خلافك مع الشريك وإلا كبرت الهوّة بينكما.
رقم الحظ: 5.

العقرب (10/24 – 11/22)

تملك الكثير من الأفكار والمشاريع وتعمل على تنفيذها، إنما تحتاج إلى من يدعمك على الصعيد المادي. يكثر المعجبون من حولك لكنك تشعر بأنك غير قادر على الارتباط راهناً.
رقم الحظ: 18.

القوس (11/23 – 12/21)

كن قوّيا ودافع عن نفسك بكل ما أوتيت من قوة، فقلة تريد مصلحتك. الحبيب يدعمك معنويا هذه الفترة. انتبه إلى صحتّك وابتعد عن المأكولات الدسمة وراجع الطبيب باستمرار.
رقم الحظ: 43.

الجدي (12/22 – 1/19)

لا تمنح ثقتك للمحيطين بك، ودقق جيداً في أي معاملة قبل إعطاء موافقتك النهائية عليها. لا تتردد في تلبية مناسبات اجتماعية مهمة. الحبيب بحاجة إلى مزيد من الاهتمام.
رقم الحظ: 11.

الدلو (1/20 – 2/18)

تعمل على إنجاز بعض الأعمال والواجبات المتأخرة. تنجح في حل خلاف عائلي ما يشعرك بالراحة. ترفض الدخول في علاقة عاطفية وقلبك ما زال يخفق للحب القديم.
رقم الحظ: 20.

الحوت (2/19 – 3/20)

لا تلقِ اللوم على المحيطين بك، فأنت مسؤول عن التدهور الذي حصل في العمل أخيرا. عودة صديق قديم من السفر تعيد الفرح إلى قلبك. كن أكثر صدقاً مع الحبيب فألاعيبك باتت مكشوفة.
رقم الحظ: 36.

في ظل فنجان قهوة

1

يرمقونني بنظراتهم الشزرة...

لا يدركون أنني ما زلت بالإصرار ذاته أدّعي ارتشاف القهوة على ركام الماضي، كما أنه لم يتغيّر... كما لو أن نسيماً مرّ بجانبه فداعبه، لا إعصاراً أخذ معه ملامحه..

لا ألومهم... فقلبي الأبيض يبرّر كل أخطائهم... بل أشفق عليهم أنهم حرموا لذّة الشعور، ولذّة الضمير... حرموا من تلك القشعريرة التي تجري مجرى الدم من الشرايين..

حرموا من نعمة الإشفاق على أنفسهم... أنفسهم التي خلعت عنها رداء الحياء، فكانت تصويراً للحقيقة وخلاصاً للرداء ذاته من جحيم الالتصاق بمن يسكنه الجمود المتعفن...

ارتشف قليلاً من قهوتي... صحيح أنه لم يعد هناك فرق بين حلوها ومرّها... لكنها ما زالت علامة على وجودي...

2

هنا، .. وحيدة مع فنجاني في الفناء الخلفي- سابقاً- لمنزلي... بعد أن سبقني الكثيرون إلى دار اللافناء... وشاح مزركش من الأمل ينسدل على كتفيّ، يقيني من رصاص الرعب الذي يلفّ محيطي... وحجاب يغطي رأسي، لكن لا يمنع صدى تألّم الجدارن من الوصول إلى مسامعي... فنحن في عصر (الحرية)...

المزيد من «القهوة»... لكن لا...

لا مزيد... انتهت الحفنة التي أهدتنيها «أم عمار» قبل أن تودّعني وتوصيني بصغارها...

هي الوحيدة التي ودّعتني قبل أن ترحل... وهم لم يكونوا عبئاً ثقيلاً لأنهم لم يستطيعوا مواجهة شبح البعد عنها... فلحقوا بها...

انتهى زادي من مرارة «القهوة»... إلا أن قوّتي من الإصرار زاد متجدّد مع كل استحضار لذكرى، وكل استذكار لمشهد...

3

بالإبرة والخيط- هدية جدتي الأخيرة في ذكرى ميلادي الرابع عشر- أعدت خياطة ما تناثر، ورسمت منزل أحلامي بألوان بقايا منزلي. ألصقت غرفة نومي بالمطبخ كي يسهل عليّ تحضير قهوتي الصباحية فور استيقاظي... ثم أدخلت الإبرة في باب المنزل وأخرجتها من المطبخ... هكذا ترتيبها أفضل.

لنر ما لدينا الآن: أستيقظ... أحضّر «القهوة»... ثم أخرج لأشربها في الخارج... أعتقد أنه من الأفضل أن أخيط الفناء الخارجي بباب المنزل أيضاً... كما يمكنني أن أستعير شرفة من بيت أم عمار، فهي لن تحتاجها بعد الآن...

أصبح نسيج البيت متماسكاً، فالخيوط في وفرة... وإن لم تكف الكمية المتاحة، يمكنني الاستعانة بخيوط ثياب الجثامين التي تملأ المكان...

عنصر واحد تنقصه الصورة: توقيعي..

على أعمدة المنزل التي وقعت من غير قصد... نسجته، ثم غادرت.

حلم أول تحقّق... لكن بقي الكثير...

درب طويل... سلاحي فيه «الممكن»... للوصول إلى «الغير ممكن»..

4

على الطريق الآن... أرى سائلاً في حمرته أقرب إلى السواد... أضحى «قهوة الشارع: يستيقظ ليتناوله، ويتناوله لينام!

لكن المدهش أن الشارع لم يعد يرضى بـ«القهوة» مرّة، فيذيبُ الجثامين سكّراً يحلّي به قهوته... وكلما دارت عقارب الساعة، زادت الرغبة بالحلو إلى حدّ الإدمان...!

يقولون: شال من الصمت يلف المكان، فأعجب! أين هو؟ ألا يسمعون ما أسمع؟! وكيف أخبرهم بخليط: موسيقى من أكلوا قذيفة بدل الطعام.

وسيمفونيات من رأوا قذيفة تستقر في بؤبؤهم...

ومعزوفات من سبقهم أحباؤهم دون وداع...

مع من سيشربون «قهوة» الصباح ولا أحباء! كيف أوضح أنّ من خسر فمه لن يستطيع التلذذ بـ«القهوة» بعد الآن! وهل من داع لإيضاح خسارة من فقد بصره؟؟.. تخيّلوا أنه سيكتفي بشاشة سوداء بديلاً عن سواد «القهوة» الأصيل!

تجاهلت الصخب في داخلي... وعذرت من لم يسمعه، كعادتي... ومشيت.

5

وصلت إلى مبنى بقي نصفه واقفاً على قدميه... أما الآخر فقد تعب الانتصاب، وجلس...

همست في أذنه، كاذبة: إن وقفت سأحضر لك بعض «القهوة»! فسمعني جاره وضحك.. وهي ضحكة اعتدت على سماعها حين كانت أمي زميلتي في جلسة «القهوة» الصباحية..

لكن هذه اللحظات زالت بنطق الجار، حين أعلمني أن صديقه قد صمّ أذنيه بعد موجة هستيرية تعرّض لها نتيجة قلة زاده من الـ... «قهوة»!

صحيح أن «قهوته» مختلفة قليلاً... لكن نقصها له ذات الأثر... فنقصها نقص في المسكنات والغذاء والعواطف في وقت هو بأمسّ الحاجة إليها...

أكملت مسيري، بعطش أشدّ لفنجان من البن ذي العيار الثقيل! أمشي في أرض قاحلة من أثر للبنّ... وأرى الفنجان المملوء إلى شفته سراباً في كل ما يقع عليه ناظري...

6

قالوا نهاجر بحثاً عن «القهوة»... فأومأت برأسي إيجاباً! حيث أنني ههنا أدرك فداحة الصورة في مغادرة المحبين، وتناقض سكونهم مع ضجيج خلدي..

سرت مع البعض من أمثالي... دقائق هي أقرب إلى السنوات الضوئية، نقطع آلافاً من الأميال تحت أمطار غزيرة، إن لامستنا ذبنا على الدرب... لم ندرك أننا نبحث عن «قهوة» أخرى ليست كقهوتنا... ولم ندرك أننا نسير في الاتجاه الخاطئ... فتكبّدنا عناء السفر، قافزين بتخيلاتنا إلى الـ«لاممكن» دون إيلاء «الممكن» أي اهتمام، على الرغم أنه المفتاح. وهدرنا وقتنا بالبحث عن طعم لـ«القهوة» في محل لا يبيع إلا ظلال الفناجين...

جيد أنني أحضرت إبرتي والخيط... فبإمكانهما إغلاق جرحي ولو بشكل مؤقت، ريثما أعثر على «قهوتي» التي ستبلسمه...

«قهوتي» هذه إن جفت منابعها هنا، وزادت حاجة روحي لها عن طاقة جسمي على الاحتمال، فلن يقف اللحاق بالأحباء عائقاً...

عندها...

سأراهم...

سأرى الصمت بحق...

سأرى «القهوة» بكل معانيها...

وسأرى في ظل فنجاني: حريةً وخبزاً وبلسماً... وإرادة الحياة الأبدية...

حين جف القلم

حين يكون القدر مكتوباً،

يصعب على الإنسان فهم الأسباب...

أو تقبّل النتائج،

لكن يبقى لهمجيّة البعض دور في صياغته...

فيبرز أثر القلم، ويبقى العنوان غامضاً، تغطّيه بعض آثار الرصاص على جوانب الخطوط...

ينفخ بقسوة، لتطيرَ البقايا...

فتطيرُ الأوراق...

وتضيع الأحداث في غياهب النسيان...

1

نفخت على يدها الصغيرة الزرقاء. تكاد تلمح زرقتها في ظلمة الليل، فقد اعتادت على لونها منذ شهر، ممسكة القلم وقابعة في الزاوية.

ثم نفخت مرة أخرى على قلمها حين بدأ يجف... مرّرته على جانب الدفتر ذهاباً وإياباً... لكنه رفض الكتابة رأفةً بها... ليس لتأخّر الوقت، ولا لاشتداد البرد، ولا لخفوت ضوء الشمعة... بل لأنّ بمقدوره سماع نبضات قلبها بوضوح، لا يمنعه عن ذلك إلا تنهيداتها التي تزداد وتيرتها منذ الصّباح...

نفخةٌ أخيرةٌ خرجت من صدرها متثاقلةً... حملت ما تبقّى من هواءٍ نقيٍّ في رئتيها، وأرسلته نحو الشمعة الصّامدة في وجه الهواء المتسرّب من النافذة الوحيدة... فانطفأت.

ثم ألقت نظرها على الشمعة، والكتاب، والدفتر الذي تكاد تمتلئ صفحاته ... والقلم الذي جفّ... كانت نظرة امتنان أخيرة، قبل أن تلقي برأسها على الوسادة...

«وسادتي اليوم على غير العادة، دافئة».

2

طوت قدميها كي يتّسع لهما غطاؤها، فهي قد كبرت، أمّا هو فلا... ثم رمته على جسدها المنهك.

«ناعم كالحرير...»

كانت تؤمن أنّ الواقع مهما ساء، مفتاح تغييره حلمٌ صغيرٌ.

أوهمت نفسها بالدفء، فصدّق جفناها، وأغمضا..

فتحت عينيها مرة أخرى. هنيهات بين هذه وتلك، وانطوت فيها حلكة الظلام، وقاربت الشمس على البزوغ. كانت ليلةً طويلةً عند الدراسة، قصيرةً بعد ذلك.

الكتاب ما زال مكانه، والموعد يقترب. فمنذ شهر، كان الامتحان بعد شهر. أما اليوم، فالامتحان بعد ساعات... نفضت عنها غطاءها وقامت. طوته سريعاً، ثم إلى صنبور المياه الصّدئ توجهت. فتحته ببطء، وأمسكت حفنة من المياه، ضربت بها وجهها.

3

«لست الوحيدة التي تشعر بالبرد... المياه أيضاً»! قالت تواسي نفسها. أكملت وضوءها وأيقظت أمها للصلاة. استقبلت القبلة، ورفعت كفيها إلى السماء: «يا رب... أنت قلت ادعوني أستجب لكم، اللهم إني أدعوك فاستجب لي...

لا أحد يعرف زُمرة دمه

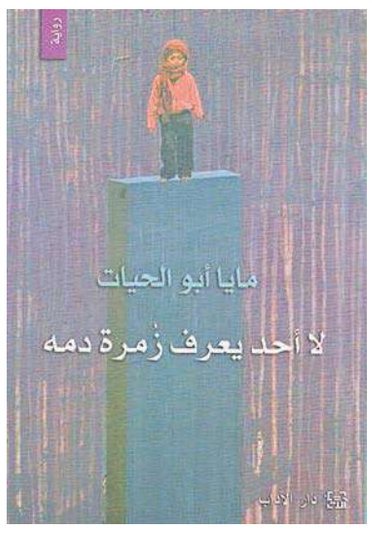

تموت ملكة، قابلة القدس الشرقيّة. أفركها، أفرك كلّ بقعة فيها، ولا أستطيع أن أقفل عينيها نصف المغمضتين، ونظرتها السارحة في شيء ما. ما زالت تريد أن ترى كلّ شي، وأن تسيطر على أفعال الجميع، ونحن نحاول أن نفعل ما كانت ستفعله لو كانت مكاننا، نحاول ولا نسطيع، فلا أحد مثلها في السيطرة على الأمور. لو أنّها تعلم أنّها ستبقى في الثّلاجة حتى يوم الاثنين لأصيبت بالهلع. كانت ستفعل المستحيل لتجنّب الأمر. لا أحد يفكّر بذلك الآن، فالجميع مشغول بتحضيرات ما بعد الحدث. نحاول أن نتجنّب التفكير في أنّها هي نفسها التي نحاول أن نلبسها الجربان البيضاء والشلحة الستان التي اشترتها خصّيصاً لمثل هذا اليوم.

جسدها الذي تضاءل من فقدان السوائل يصبح ثقيلاً الآن، نرفعها نحن الثلاثة ولا نستطيع. الوجه المصفرّ من تصفّي الدماء في الجهة اليسرى من وجهها، البقع الحمراء في ساعد يدها، كلّ شيء ميت قبل مدّة طويلة، ويقاوم.

لا تريد أن تموت، لا تريد.

تلك اليونانيّة التي ولّدت نصف رجال القدس ونسائها، ولم تلد شيئاً، تتمدّد أمامي في غرفة جرداء من غرف طابق الموت في مستشفى هداسا، أنا التي تعثّرت بها صدفة لم يخطر لي أنّني سأشارك في فعل الذهاب، وأنّني أنا من سيختار لها فستانها الأخير الذي ربّما لن تحبّه.

أخرج من الغرفة تاركة نينا وأمّ عزيز مع ذلك الجسد بعد إلباسه وتحوّله إلى شبح أبيض. وضعت له نينا من أحمر شفاهها الفوشيّ اللون على طريقة الثمانينيّات فأصبح كعرائس الغيشا. سهيل في الخارج يحاول الاتّصال بأحدهم لترتيب أمور الصلاة والدفن. أحاول مواساته لكنّه لا يبدو كمن يحتاج إلى ذلك، فقد حلّل منذ لحظة إعلان وفاتها من قبل الممرّضة اليهوديّة ذات الملامح الآسيويّة، الأسباب التي أدّت إلى الوفاة، وهي الماء على الرئتين، وقصور عضلة القلب، وتسكير الشرايين. كان متصالحاً مع الأمر دون حاجة إلى تعاطفي.

عرفت ملكة منذ أسبوعين فقط. نقل والدي إلى قسم الجراحة لإجراء عمليّة قلب مفتوح في مستشفى المقاصد، أدخلته في حالة موت سريريّ، نُقل على إثرها إلى مستشفى هداسا، ليظلّ على حاله منذ ذلك الحين. لم يجمعنا المستشفى فقط، بل جمعتنا تلك النظرة المتبادلة لسهيل ابن شقيقة نينا الذي، كما قالت لي، يبحث عن عروس منذ خمس سنوات، وهو الذي تخطّى عقده الخامس بقليل.

لم أكن أحتاج لأكثر من نظرة واحدة لأعرف أنّني سأشاطر هذا الرجل عمراً قادماً، هذا كلّ ما كان يخطر ببالي وأنا أراه يشرب القهوة الأميركيّة، التي لا أطيقها، في ممرّ المستشفى أو يجلس جلسة الاستعداد للرحيل بجانب سرير ملكة.

صرت أزورها كلّ يوم هرباً من رتابة انتظار موت أبي أو استيقاظه، وطمعاً برؤية سهيل الذي يأتي لزيارتها كلّ مساء في الساعة نفسها. صارت زيارتي لها شبه يوميّة: أجلس بجانب نينا التي تلبّي طلبات ملكة كأنّها رجل آلي، وأحاول أن أفهم سرّ هذه المرأة التي تتكلّم كثيراً وتملك قلب فتاة عشرينيّة تريد من الحياة كلّ شيء.

كلّ من في القسم المخصّص لحالات شبيهاتها من الكبار في السنّ يحبّون ملكة، ويعرّفونها على من يزورنهم، من أبناء وأحفاد، حتى تلك المرأة التي لا تتكلّم إلاّ العبريّة، وتضع طاقيّة صوف سميكة على رأسها.

تستمع ملكة إلى قصصهم لتسرد قصصها، فتتفانى في وصف أوجاعها الممتدّة من أنفها، نتيجة التقرّحات التي أصابته من أنبوبي الأوكسيجين، وحتى رجليها المنتفختين لتراكم المياه فيهما، ولا تنسى إضافة كلمة «أخ» كبيرة بعد كلّ جملة تقولها، إمّا من حكّة لا ترحمها من الصدفيّة، أو ألم في الظهر نتيجة للغضاريف المتآكلة التي حنت ظهرها فأصبحت بطول ولد صغير.

كلّ من في الغرفة يحفظ التقرير الطبّي لملكة، ويعرف تاريخ حياتها الكامل منذ عملها قابلة قانونيّة في مستشفى الهوسبيس في بداية الخمسينيّات، حتى دخولها الأسبوعي المنتظم إلى مستشفى هداسا، منذ ثلاث سنوات، لتريح رجليها من المياه المتكدّسة فهيما. الممرّضون والممرّضات يتعاملون معها على أنّها الخبيرة التي عليهم النجاح في اختبارها التقييمي، وهي لا تتوانى عن إعطائهم نصائحها في عالم التمريض بلغة إنكليزيّة ليست سيّئة أبداً، دون أن تنسى غمز الممرّض الشابّ الوسيم الذي يحمّمها كلّ يومين، وأن تقول له في كلّ مرّة تراه فيها: «أنا زيّ أمّك»، فيضحك ويقبّلها.

رائحة موادّ التنظيف المختلطة برائحة الدواء وبراز العجزة التي تملأ الفوط وجامعات البول، لا تثني أحداً منّا عن الإتيان في المساء، ولا تمنعني من الهرب من غرفة أبي الميتة إلى غرفة أكثر حياة بقليل؛ فساعات المساء تبدو موحشة دون زوّار، وهذه الغرفة التي تقطنها أربع نساء، واحدة منهنّ لا تستيقظ ولا يزورها أحد، لا يمكن أن تصمت آهاتها إلاّ بقصص جديدة تأتي مع الزوّار المتثاقلين.

لا أحد يأتي لزيارة أبي لعدم تمكّنهم من الدخول إلى القدس. كذلك لا يزور أحد الرجل الآخر في الغرفة، الذي لا يتكلّم مع أحد منّا، ويبدو خائفاً من وجودنا معه في الغرفة نفسها. ورغم الاتّصالات التي لا تتوقّف، فإنّ الكلام في تلك الغرفة يقتصر على مناكفتي أنا ويارا وتمتمات الرجل الآخر أثناء نومه وهو ينادي أحداً ما بلغة عبريّة لا نفهمها، فيتحوّل الأمر إلى موسيقى خلفيّة لما يدور في ذهن كلّ واحدة منّا. ترحل يارا عند المساء لتعود إلى أولادها وزوجها الذي لا يتوقّف عن الاتّصال بدافع الغيرة لا الحبّ، وأظلّ أنا معهما: رجلان غريبان تماماً، رغم أنّ أحدهما هو أبي.

وملكة هذا المساء ذهبت، لم يكن وقت الزيارة قد حان بعد، لم تكن نينا هناك ولا سهيل ولا أنا ولا حتى الممرّض الوسيم. حاولوا إنعاشها طويلاً حتى يأتي أحد ما، يجعل الأمل أقلّ حدّة على روحها التي لا تريد أن تذهب، ربّما تأتي نينا التي ذهبت مع سهيل إلى البيت لتبديل ملابسها، لكنّهما وصلا حين انتهى كلّ شيء. رأياها من النافذة التي تطلّ على الممرّ. أنا كنت هناك أيضاً، كأنّنا تواعدنا على الوصول جميعاً في الوقت ذاته، ورأينا تلك النظرة باتّجاهنا. كانت تنظر لا هي عاتبة ولا هي فرحة ولا هي حزينة. كانت سارحة وصامتة، وكان هذا هو الموت لتلك المرأة التي لا تصمت أبداً.

يارا تتّصل بهاتفي النقّال لتؤنّبني على التدخّل في حياة هذه العائلة وتركها وحدها بجانب أبي، فهي تريد أن تذهب لتتبضّع من شارع يافا، قبل عودتها إلى البيت، وقد أخبرتنا بذلك منذ الصباح. أركض إليها خوفاً من غضبها الذي يتحوّل إلى نقاشات طويلة وغير محتملة.

أبي لا يزال على حاله: كتلة ضخمة من اللحم الفائض عن الحاجة، أنبوبا الأوكسيجين يدخلان أنفه يمنعانه من الشخير. تضع يارا ما تبقّى من أحمر الشّفاه اللوريال على شفتيها مستعينة بالمرآة الموجودة فوق مغسلة الغرفة. الرجل الآخر يراقب يارا التي لا ترى أحداً حولها، تمسك بحقيبتها الغوتشي المزوّرة، وتسرع بالخروج من الغرفة، دون أن تنسى تنبيهي من عدم الاتّصال بها لاستعجالها كما أفعل في العادة. أجلس على الكرسي البلاستيكي بعيداً عن السريرين ممتنّة لذهاب يارا أخيراً.

كانت برداً رغم الحرارة الشديدة التي تبعثها التدفئة المشتعلة على الدوام. كنت قد توقّفت عن النظر نحو أبي منذ فترة، فأصبح جسده الضخم جزءاً من الغرفة، لا يختلف كثيراً عن السرير والكرسي والنافذة التي تطلّ على مبنى مستشفى التوليد، لكن رأسي ذلك اليوم مال في اتّجاهه. كنت خائفة أن يستيقظ فجأة فيسأل عن يارا، أو يؤنّبني على «البدي» الذي ألبسه.

وجهه مائل إلى السواد، وينزل اللعاب من طرف شفته. التالولة في طرف رأسه زاد حجمها. أغمضت عينيّ كي لا أرى، لكن صورة أخرى ظهرت لي من زمن آخر، يجلس فيها أبي على طاولة المطبخ في بيتنا في المنزه الخامس في تونس، بكرش أصغر وشيب أقلّ، ويصنع شاندويشات البيض المسلوق بخبز الباغيت الفرنسي، ساندويشات البيض التي ستهرب جميع الطلاّب من حولنا حالما نفتح الكيس، يصنعها ببطء، دون أن ينسى شرحات البندورة والمخلّل التي سترطّب البيض والخبز. ابتسمت رغم أنّني طالما كرهت تلك الساندويشات واعتبرتها عقاباً.

اتحرّك بين المغسلة وطرف السرير وأنا أفكّر في العودة إلى حيث توجد ملكة وسهيل، ورغم أنّ هناك موتاً، إلاّ أنّني لا أطيق الحياة هنا.

لكنّني فتحت عينيّ على صوت مألوف لم أسمعه منذ مدّة: شخير أعرفه جيّداً، لكنّه متقطّع وطويل. أبي كان ينتفض كمن ابتلع جسماً حديديّاً ويحاول لفظه. لم يبد لي أنّه أبي تلك اللحظة. كان شيئاً يشبهه، وكنت خائفة من الاقتراب. اقتربت بعد أن استجمعت شجاعتي وبدأت بالصراخ. حاولت أن أمسك بيديه لتثبيته. لكن الجسد سقط عن السرير محدثاً هزّة أيقظت القسم، سقوطه نزع الأنبوبين المعلّقين في فتحتي أنفه. وللحظة فتح عينيه وبدأ بالشخير.

بدا مرتاحاً. جاءت الممرّضة والممرّض وكلّ من في القسم، رفعوه بشرشف السرير الذي سقط مع سقوطه. حاولوا إنعاشه بالتدليك والصعقات الكهربائيّة، لكنّه كان قد شخر شخرته الأخيرة.

تلك الليلة انتقل إبي إلى طابق ملكة، وأصبحت أنا زميلة سهيل في التحضيرات، لكنّني على عكسه كنت عاطفيّة أكثر من اللازم، فأصابني بالهلع مشهد أبي ملفوفاً بشراشف المستشفى يلوّح به ممرّضان من كلّ طرف. وكان البحث عن يارا التي لا يمكن الوصول إلى هاتفها أصعب من كل ما يحدث معي، وفكرت بسيناريوهات توقيفها من قبل الجنود، لأن التصريح الذي تملكه يقضي بالوجود داخل المستشفى فقط. وسقطت وأنا أراهم يفحصون ذلك الجسد لتعبئة تقرير الموت بالمعلومات الأخيرة، سقطت منهنهة من بكاء لا أعرف مصدره.

كيف يُقيّم المغنون والشعراء العرب مستوى «الكلمة»؟

الكلمة هي جسر عبور الفنان والشاعر إلى الجمهور، بالإضافة طبعاً إلى الإحساس واللحن المميز. لكن جسر العبور هذا قد يهتز، أحياناً، ويصبح خطراً يوقع الفنان في هوة التكرار والاستسهال، في حال كانت الكلمات التي يختارها لا ترتقي إلى مستوى الفن الرفيع، من هنا يفضّل فنانون كثر الابتعاد عن الساحة الفنية، إذا لم يجدوا ضالتهم، أي كلمات تتميز بمستوى رفيع على صعيدي الصناعة الشعرية والمضمون.

في المقابل يستفيد بعض الدخلاء من هذا الغياب لطرح أنفسهم مطربين وشعراء وإغراق الوسط الفني بأعمال دون المستوى. لا شك في أن هذا التأرجح بين التميز والخفة والسطحية جعل الأغنية اليوم تخضع لتغييرات بعضها إيجابي وأكثرها سلبي...

«الجريدة» استطلعت آراء مجموعة من النجوم العرب حول تقييمهم لمستوى كلمات الأغاني ومدى تطورها أو تراجعها، وسجلت الأجوبة التالية.

حالة سيئة وتغيّرات

أحمد عبدالمحسن

بندر المطيري

« منذ بدايتها إلى الآن، مرّت كلمات الأغاني في الكويت بمراحل تطور متباينة»، يوضح الشاعر الغنائي بندر المطيري، لافتاً إلى أن الأغنية الكويتية كانت، في بدايتها، رائدة في الوطن العربي.

يضيف: «سواء عن طريق شعرائها أو ملحنيها، كانت الأولى في الوطن العربي وفي الخليج، وأي شخص يريد أن يصبح فناناً، لا بد من أن يمرّ على الأغنية الكويتية، نظراً إلى الإمكانات التي كانت تتمتع بها خصوصاً في بداية الستينيات».

يتابع: «استمرت الأغنية الكويتية بالتطور وتوافد المطربون العرب عليها، لأخذ ألحان أو كلمات، على سبيل المثال: فنان العرب محمد عبده وطلال مداح، وفنانون شباب في فترة الثمانينيات، خصوصاً الكلمات لأنها تحمل الكثير من نتاج الشعراء الكبار والمبدعين، وربما كانوا الأفضل في ذلك الوقت في الوطن العربي».

يعتقد أن الكلمات، في الوقت الراهن، تمر بفترة تذبذب ليس في الكويت فحسب، بل في الوطن العربي أيضاً، والدليل المتغيرات التي طرأت على الميديا وعلى الفكر، فأصبح المثلث الغنائي: الألحان والكلمات والصوت، ثانوياً والأولية، راهناً، لـ«شو» والإبهار والأزياء والكليب.

يشير إلى أن الشعراء الكبار، حالياً، لا يشتركون سوى في أعمال وطنية، «لكن تبقى محاولات شبابية جدية وجميلة، وأعتقد أن هؤلاء الفنانين يعملون بجد ويستحقون كلمات المديح والثناء، عموماً الوضع لا يخدمهم، لأن الكلمة في الكويت والخليج والوطن العربي تمر بحالة سيئة جداً».

طارق محمد

« اختلفت الكلمة، في الوقت الراهن، كموضوع ومضمون عن السابق، إلا في حالات نادرة»، يعترف الفنان طارق محمد، أحد أعضاء فرقة ميامي، مؤكداً أن الكلمة مرتبطة بموضوع، والمواضيع، اليوم، تتحدث عن الحب والخيانة فحسب، وتختلف عن مواضيع الأغنيات في السابق التي تمحورت حول حب الأخ والعائلة والثناء على صديق.

يضيف: «تميّز الطرح، في الماضي، برقي أكثر من الآن، للأسف تمر الكلمة بحالة سيئة راهناً، وتعتمد على الأعمال التجارية، ولا تحمل مضموناً يستحق النقاش.

يرى طارق أن الأغنية الوطنية تبقى ثابتة من دون تغير، مهما مرت الكلمة بتغيرات، ومهما طرأت عليها تعديلات من الشعراء والمطربين.

يتابع: «يختلف موضوع الأغنية الوطنية عن بقية الكلمات، لأنه يعتمد على حب الوطن، الثناء وشكر هذه الأرض، ومحبة حكامها وشعبها الكريم، تبقى هذه المواضيع ثابتة من دون تغير. في الحقيقة، يحتاج تقييم الكلمة ونقدها إلى شخص «شاطر» وصاحب خبرة واسعة، لأنها مرت بتغيرات منذ بدايتها وصولا إلى اليوم».

علي كمال

«الكلمة الآن متردية ولا يوجد شعر وما نستمع إليه مجرد حديث يقال من دون معنى»، يشدد المطرب والملحن علي كمال لافتاً إلى ضرورة اختيار كلمات مناسبة في الأغاني راهناً، لأن مستوى الكلمة في تراجع بسبب الأعمال التجارية والتسويقية.

يضيف: «لا قافية ولا نص ولا حتى موضوع، للأسف الكلمة الكويتية والخليجية، عموماً، لا معنى لها في الوقت الراهن، بسبب دخول شعراء إلى الساحة الفنية، لا علاقة لهم بالشعر، لذلك تجد أن الطرح، حالياً، لا يرقى إلى الأعمال السابقة لكبار الفنانين والشعراء».

يحمّل الشعراء الكبار جزءاً من هذه المسؤولية نظراً إلى الأسعار المرتفعة التي يضعونها للفنانين، خصوصاً الشباب، يتابع: «ثمة فنانون شباب لا يقصدون الشعراء الكبار خشية رفضهم، وثمة شعراء يضعون مبالغ لا يتحملها الشباب، لذا يبحث هؤلاء عن كلمات أخرى بثمن أرخص».

يشير إلى أن التغيرات على الكلمات شملت الأغنية الوطنية التي أصبحت بلا طعم، خلافاً لما كانت عليه في السابق، فالإيقاع السريع اقتحم الأغاني الوطنية ولم تعد تعبّر عن حب وانتماء، بل مجرد أعمال تسويقية تلائم الساحة الفنية فحسب، وحتى اللحن اختلف، وغابت الألحان التي تنتمي إلى الماضي في معظم الأغنيات.

إصرار على النوعية

بيروت - ربيع عواد

نزار فرنسيس

«الأغنية تساهم في الشفاء من الداء، فمن خلالها يمكن معالجة مشاكل اجتماعية نعاني منها ولا عجب في ذلك طالما أن الفن رسالة»، يقول الشاعر نزار فرنسيس موضحاً: «ليست الأغنية اللبنانية لطرح قضايا الحبّ والغرام فحسب، إذ يمكن أن نغني للوطن ونعبّر عن حبنا له من دون أن يكون ثمة حرب ودم».

يضيف: «تولد الأغنية نتيجة تكامل العناصر المكوّنة لها وهي: الكلمات والألحان والأداء وتنفيذ العمل مع توزيعه وتسجيله وتسويقه في الإعلام عبر الصورة في التوقيت المناسب»، لافتاً إلى أن اللحن إذا لم يكمّل كلمات الأغنية تفشل حتى لو نُفذّت بشكل رائع وغنّاها فنان جيّد، بسبب هبوط أحد العناصر المكوّنة لها.

يشدد على ضرورة ألا تخدش الأغنية الأذن بل أن تعبّر عن أخلاقنا ومجتمعنا وطبيعتنا وحياتنا، «لأن أغنياتنا مرآة حضارتنا، لذلك لا يمكن أن نختار قضايا غير متوافرة لدينا أو موجودة بنسبة 20 في المئة فحسب، فنركّز عليها»، مؤكداً أنه لا يمكن محاسبة من يكتب نوعية رديئة لأنه يظنّ نفسه شاعراً، «وهذا النوع من الشعراء لديه ملحّنوه وفنانوه الذين يتعاونون معه فيستخدمون المال لتسويق أعمالهم عبر الفضائيات».

سليم عساف

«نحن بألف خير والإنتاجات اللبنانية لافتة ويسيطر الرقي عليها» يؤكد الشاعر والملحن سليم عساف الذي يملك نظرة تفاؤلية تجاه الاغنية اللبنانية، ويرى أنها «تغربلت وطغى الجيد على السيئ فيها. أما الموجات الفاسدة فموجودة على الدوام وجميعها إلى زوال ولا يذكرها التاريخ، لأن الجمهور يتقن التمييز بين العمل الجيد والسيئ».

حول الفنان الذي يفضل أن يقدم له أغنياته يضيف: «المهم عندي الأداء الصحيح. قد يكون الفنان مبتدئاً لا جماهرية كبيرة له، إلا أنه يتمتّع بصوت وأداء وإحساس، فيوصل الأغنية إلى المستمع بجمالياتها، سواء من ناحية المضمون أو الألحان. أما بالنسبة إلى النجم، فالأغنية الجميلة تعدّ إضافة جديدة إلى نجاحاته، ويحقق من خلالها استمرارية مبنية على التميّز نفسه».

يتابع أن ثقته بنفسه موجودة على الدوام، وكل نجاح إضافي يعزز له هذه الثقة ويحمّله مسؤولية أكبر، مشيراً إلى أنه رسم خطّاً خاصاً به وهوية فنية تشبهه وتميزه عن غيره. «تتطلب هذه المرحلة جهداً وتعباً، لأن التراجع مرفوض، بل من واجبي تقديم مزيد من الأعمال الناجحة ضمن المستوى نفسه والنوعية ذاتها».

سمير نخلة

«الأغنية اللبنانية متفوقة واستطاع نجوم لبنان نشر الأغنية اللبنانية الجميلة في الدول العربية كونهم من أنجح النجوم عربياً»، يؤكّد الشاعر سمير نخلة لافتاً إلى أن نصّ الأغنية يشكل جزءاً أساسياً من نجاحها، ومشيراً إلى صعوبة العثور على فكرة جديدة هذه الأيام.

يعزو نجاح أغنياته إلى الإحساس الذي تنبض به كلماته، فضلا عن كونها حقيقية وواقعية بعيدة كل البعد عن التعقيد والتفلسف، بل تصيب بكلماتها أحاسيس نسبة كبيرة من الناس. يضيف: «عندما أكتب أغنية وأشعر أنها تصيبني، فيعني ذلك أنها أصابت شريحة واسعة من الناس، ما يحقّق نجاحاً للأغنية لأنّ ثمة واقعاً معيّناً يعيشونه مثلما أعيشه أنا».

فارس اسكندر

«الكلمة ذات قيمة كبيرة في الأغنية ومن واجب الشاعر الإضاءة على المواضيع الموجودة في المجتمع مع عدم تخطّي الأخلاقيات وحرية الآخرين»، يوضح الشاعر فارس اسكندر مؤكداً أنه يتعرض للنقد لأن أغنياته كلماتها خاصة.

يضيف أن الأغنية اللبنانية في الطليعة تليها الخليجية ثم المصرية، لافتاً إلى أنه يعيش بين الناس وليس في صومعة، وبالتالي يستمد كلماته من الواقع، ومشدداً على أن الكلمات في الأغنية لها قيمتها، وثمة شعراء في الساحة يعتزّ بهم، وقد عاصرهم وما زالوا يكتبون الشعر بمخيلة واسعة، مشيراً إلى أن الناس ليسوا أغبياء ويميزون بين العمل الراقي والعمل المبتذل.

القيمة الأفضل ستبقى رغم التحديات

القاهرة - بهاء عمر

ترى جنات أن ثمة أنواعاً مختلفة من الكلمات تتعدد مستوياتها من حيث الجودة، وفي الأزمنة كافة، بالتالي يرتبط التراجع في مستوى كلمات الأغاني بمدى حرص المطربين على اختيار الشعراء الأكثر تميزاً.

تضيف ألا مشكلة لديها في تأخير إصدار ألبومها، ولو طالت المدة، كي يصدر بأفضل جودة، سواء على مستوى الكلمة أواللحن أوالتوزيع أوالترويج، مؤكدة أن الجمهور قادر على التمييز بين عمل غنائي بذل فيه جهد، وكتبه شاعر بكل ما يمتلك من أحاسيس، وبين آخر سهل وسطحي، وذلك رغم كمّ الأغنيات التي تظهر على الساحة، مشيرة إلى ضرورة عدم الاستسلام للإحباط وتكرار مقولة «المستوى هابط لأن الوسط الغنائي هو من يصنع الفارق ويستطيع تغيير الواقع الذي يراه غير جيد».

الكلمة الأهم

يعتبر الشاعر الغنائي هاني عبد الكريم أن البضاعة الثمينة هي الكلمة، ويمكن تمييزها، بغض النظر عما يقوم به المدعون الذي يصنفون أنفسهم شعراء، فيما يكتبون «كلاماً سطحياً»، لافتاً إلى ضرورة ألا يعتمد الشعراء الجادون الاستسهلال بل التمسك بقيمهم وموهبتهم، وأن يثقوا بأن القيمة الحقيقة لعملهم ستبقى وتستمر، وسيجدون الفنان الذي يبحث عن التميز وينقل كلماتهم بإحساسه.

يتابع: «على غرار الأعمال الجادة، تحتاج الكلمات العميقة إلى بعض الوقت للالتفات إليها، وعلى غرار المهن كافة، تأخذ أعمال سطحية مساحة في الوسط الفني، لكنها سرعان ما تختفي وتنسى ولا يعود لها أثر، مدللاً على ذلك بتعاونه مع فنانين كبار مثل: عمرو دياب، صابر الرباعي، شيرين، آمال ماهر وغيرهم ممن يهتمون ويدققون في المبدعين الذين يتعاونون معهم، ما يفسر استمرار أغنياتهم سنوات طويلة واستماع أجيال مختلفة إليها، عكس الكلمات السطحية التي يلجأ إليها البعض وسرعان ما تنسى.

من جهته يشير حمادة هلال إلى أن مستوى الكلمات في الساحة الفنية مرضٍ، إلى حد كبير، ويمكن اعتباره متميزاً «خصوصاً إذا نظرنا إلى نجوم الغناء في مصر الذين يحققون أفضل مبيعات، هؤلاء يبحثون عن كلمات مميزة، ويستطيعون الارتقاء بمستوى الأغاني ككل نحو الأفضل.

يضيف: «لا نجاح من دون تعب وبحث وشقاء، وبالتالي مستوى الكلمات الرفيع وتميز الألحان وتصوير كليب، كلها منظومة تحكمها ضرورة التعامل الجاد والتمسك بالجيد وعدم الاستسهال، ولا بد من أن ينعكس ذلك على المستويات كافة».

يتابع أن تقديم مستوى متميز من الأغاني، يؤدي إلى استمرار الأغنية والمطرب على حد سواء، لافتاً إلى أنه، رغم تأخير ظهور أغانٍ خاصة بمطرب باحث عن كلمة مميزة، إلا أن ذلك أفضل من تقديم أعمال سهلة، مؤكداً أنه على يقين بوجود مبدعين في مصر يرتقون بالمستوى الفني ليس في بلادهم وحدها، لكن في الدول العربية كافة، وكل ما يحتاجون إليه البحث عنهم وتشجيعهم لطرد من لا يمتلكون موهبة من الساحة.

مستويات هابطة

لا ينكر الشاعر الغنائي عوض بدوي أن ثمة مستويات هابطة تأخذ موقعاً على الساحة الفنية لا تستحقها، لكنه يشير، في الوقت ذاته، إلى أن ذلك يحدث على الدوام حتى في أكثر العصور الفنية ازدهاراً، ويعني، بالدرجة الأولى، تقديم النموذج الأفضل وإثراء الساحة الفنية بمزيد من الكلمات المتميزة.

يشير إلى ضرورة أن يؤدي الجمهور دوره عبر دعم المواهب المتميزة، بتشجيعها ثم الإقبال على شراء ألبومات كلفت جهداً، وعدم الانسياق وراء نسخ مقرصنة إلكترونياً تؤدي، بدورها، إلى عدم سعي البعض إلى كلمات مميزة، إنما يبحث عن أنصاف موهوبين يتنازلون عن كلماتهم بمبالغ زهيدة، لأنهم لم يبذلوا جهداً في تأليفها، وبالتالي يتجه المطرب أو المنتج إلى إخراج الألبوم بأقل التكاليف، لعلمه أنه ستتمّ قرصنته، ما يهدد الصناعة ككل، بحسب قوله، لافتاً إلى «أن المنظومة الغنائية يمكن أن تنهض وتتطور، شرط بذل جهد يتناسب مع ما نطمح إليه من تقديم أغان ذات محتوى رفيع كلمة ولحناً وصوتاً».

جنات

حمادة هلال

5 نصائح تُعلِّم طفلك المشاطرة

جنيفر تشانغ

بينما يكبر الطفل، يمرّ بمراحل نمو بالغة الأهمية. ولا شك في أن تعلّم المشاطرة إحدى أبرزها.

تُعتبر المشاطرة، على غرار مسائل كثيرة في هذه المرحلة، مهارة تُكتسب بالتمرن. فلا يتعمد الولد الإعراب عن الأنانية حين يرفض المشاركة والمشاطرة، بل يتصرف وفق ما تمليه عليه سنه فحسب. لذلك لا تشعري بالحرج عندما يمسك ولدك البالغ من العمر سنتين بلعبة ما ويروح يصيح «هذه لي!»، بل حوّلي هذه اللحظة إلى مناسبة للتعلّم.

إليك بعض النصائح البسيطة التي تساعدك في تعليم ولدك المشاطرة والتصرف بشكل جيد:

1 إتاحة الفرص للمشاطرة: لا تشكّل المشاطرة ردّة فعل طبيعية عند الولد. لذلك يحتاج إلى تعلّم هذا المفهوم. كوني صبورة ولا تستعجلي الأمور، وسيتعلّم ولدك المشاطرة بالتأكيد. لا ترغميه عليها، بل أتيحي أمامه الفرص ليلعب مع الآخرين ويشاطرهم ما يملكه. أخبريه بطريقة التصرف الفضلى قبل وصول الضيوف. كذلك يمكنك استضافة مجموعة من الأولاد في المنزل لتمرنيه بأمان على المشاطرة. قد يرفض في البداية. لكنه مع التمرن سيدرك أنه يملك لعباً أخرى يمكنه التسلي بها. أعيدي توجيه انتباهه، وسيتقبّل، في النهاية، فكرة أن يلعب أولاد آخرون بلعبه. وإذا أردت تسهيل هذه العملية، فضعي لعبه المفضلة جانباً ولا تسمحي للأولاد الآخرين بالمساس بها.

2 حددي فترات زمنية: حددي ما على الولد توقعه بالقول، مثلاً: «يمكنك اللعب بها لعشر دقائق، ومن ثم يحين دور سالي». يواجه الأولاد صعوبة في اللعب معاً. لذلك يساعدهم تحديد الفترات الزمنية في تعلّم المشاطرة. من المفيد أيضاً الاستعانة بمنبِّه: عندما يرنّ الجرس، يحين موعد تبديل اللعب. قد يتردد ولدك في التخلي عن لعبته، لذلك لا تتفاجأي إن اضطررتِ إلى التدخل.

3 كافئي السلوك الجيد: إذا جرت عملية التشاطر بنجاح، فكافئيه على حسن تصرفه هذا أمام المجموعة. قولي له مثلاً: «أنت صبي كبير لأنك تشاطرت ألعابك مع سامر» أو «ألا تشعر بالفرح لأنك لعبت مع أصدقائك من دون أي خلاف؟». كذلك يعشق الأولاد الصور القابلة للصق. لذلك قدمي له إحداها أو وجبة مميزة على الغداء كمكافأة. واحرصي على أن تكون هذه المكافأة فورية لأن مدى انتباه الأولاد يُعتبر قصيراً عادةً. وعلى العشاء، اطلبي منه إخبار والده عن حسن تصرفه عندما شارك رفاقه في لعبه. ولا شك في أن هذا التشجيع الإيجابي سيحقق نجاحاً مع الأولاد لأنهم يرغبون بطبيعتهم في إرضائك.

4 كوني قدوة حسنة: يقلّد الأولاد ما يرونه. لذلك استغلي الفرص المتاحة أمامك لتتشاطري مع ولدك طعامك مثلاً. أخبريه بما تقومي به: «هذه شطيرة لذيذة، وأود أن أشاركك فيها». ومن ثم قدمي له القليل منها. وأنهي حواركما بالقول: « شكراً لأنك تشاطرتها معي. أشعر بالسعادة عندما أشارك آخرين في ما أملك». وهكذا تجعلين المشاطرة تجربة إيجابية بالنسبة إليه، فيربط هذا الشعور بمشاطره لعبه مع رفاقه.

5 علّميه الرضا المؤجّل: يريد الأولاد كل شيء في الحال. ولكن يمكنك أن تعرضي على ولدك خيارات، مثل «إذا سمحتَ لسوزي بالتسلي بلعبك الآن، يمكننا الذهاب إلى المنتزه غداً واللعب بالزحلوقة». واحرصي على أن تكون المكافأة أكبر من فرح اللعب بالألعاب في تلك اللحظة. وبالسماح له بتحديد ما يريد ليشعر أنه ولد كبير ناضج.

ابدأي بتعليم ولدك مفهوم المشاطرة باكراً. تحدثي بصوت عالٍ خلال عملية المشاطرة كي يألفها جيداً. وعند طرح فكرتها على مجموعة من الأولاد، حددي القواعد ليعرف الجميع ما عليهم مشاطرته. اعرضي على الأصدقاء التسلي بلعب ولدك أمامه كي يتعلم هو بدوره هذا السلوك. قولي مثلاً: «سام، هل تود اللعب بشاحنة إيثان اليوم؟». ثم اطلبي من إيثان تقديم الشاحنة إلى سام. لا تعاقبيه إن رفض، بل عبّري له عن مدى خيبة أملك وشجعيه على المشاطرة بفاعلية في المرة المقبلة. ولا ترددي في التدخل لتحولي دون أي خلاف قد ينشب بين الأولاد. ولكن تذكري أن المشاطرة تتحوّل بالمثابرة إلى سلوك طبيعي لدى ولدك فيما يكبر وينمو.

لقّحيه ضدّ التهاب السحايا!

جنيفر تشانغ

شاركتُ أخيراً في الاعتناء بشاب في السابعة عشرة من عمره، كان مصاباً بالتهاب السحايا بالمكورات السحائية، التهاب بكتيري نادر، يسبب بين 75 و125 حالة وفاة في السنة في الولايات المتحدة.

غالباً ما يبدأ التهاب السحايا بالمكورات السحائية بظهور عوارض مبهمة مثل الإصابة بمرض فيروسي. تشمل تلك المؤشرات حمى، أوجاعاً في الجسم، تقيؤاً وصداعاً. لكن خلال فترة قصيرة نسبياً، تتفاقم هذه العوارض ويتصلب العنق في أغلب الأحيان.

أصبح المريض الذي كنا نعالجه متعباً جداً وأصيب بطفح جلدي وبدا كأنه لم يعد يتجاوب مع أهله حين طرحوا عليه أسئلة. تفاقم مرضه بسرعة ولاحظ أهله هذا الأمر بسهولة.

لدى معاينة الصبي في قسم الطوارئ، ظن المسعفون أنه مصاب بالتهاب السحايا. كان يواجه مشاكل في الحفاظ على معدل ضغط دمه وبدا مريضاً على نحو خطير. دخل الشاب إلى وحدة العناية المركزة في المستشفى وبدأ علاجاً بالمضادات الحيوية فضلا عن تلقّيه رعاية مكثفة.

سرعان ما تجاوب مع العلاج وكان محظوظاً لأن الالتهابات السحائية قد تكون قاتلة. أو قد يواجه بعض المصابين بداء المكورات السحائية تداعيات لاحقة، بما في ذلك النوبات أو فقدان السمع أو أضرار عصبية أخرى.

ضرورة اللقاح

المغزى من هذه القصة تذكير الأهالي بضرورة تلقي أولادهم المراهقين لقاح داء المكورات السحائية، بدءاً من الحادية عشرة من عمرهم، على أن تتبعه جرعة داعمة في السادسة عشرة من عمرهم. يغطي اللقاح أنواعاً معينة من هذا الالتهاب البكتيري (A، C، W، Y) تدعى الأنماط المصلية.

في الوقت الراهن، يُعتبر النوعان C و Y أبرز عاملين يسببان المرض عند المراهقين في الولايات المتحدة، بينما يظهر المرض في أجزاء أخرى من العالم بسبب أنماط مصلية مختلفة. في حالة ذلك الشاب، نجم مرضه عن النمط المصلي B لكن لا يغطيه أي لقاح للأسف.

أثناء زيارتك طبيب الأطفال مع ابنك المراهق كي يخضع لمراجعته السنوية، احرصي على أن يتلقى لقاح التهاب السحايا. كانت تلك الحالة ممتازة لتذكيرنا بأهمية هذا اللقاح. بعدما بحثنا عن انتشار حالات مماثلة في المجتمع، تبين أن تلك الحالة كانت معزولة لحسن الحظ. تتراوح فترة الحضانة بعد الإصابة بين يومين وعشرة أيام.

ألو Doctor ؟

الدكتورة أنيتا تشين.

س: أنا في الثالثة والأربعين من عمري وأعاني سلس البول منذ إنجابي طفلي الرابع قبل سنتين. تمكنت من التحكم بهذه المشكلة إلى أن خرجت عن السيطرة قبل ستة أشهر، عندما لاحظت أنها تتفاقم. متى يكون ملائماً التفكير في الجراحة؟

ج: يُعتبر سلس البول مشكلة شائعة لدى النساء، خصوصاً بعد الحمل والولادة. وتحقق الجراحة نجاحاً كبيراً في معالجتها. لكن تتوافر علاجات أخرى يمكنك اختبارها قبل اللجوء إلى الجراحة.

يصيب سلس البول، أو فقدان السيطرة على المثانة، نصف النساء تقريباً في مرحلة ما من حياتهن. وتشمل العوامل التي تزيد احتمال الإصابة بهذه المشكلة التقدم في السن، الولادة، وضعف عضلات أسفل الحوض.

صحيح أن ثمة أنواعاً من سلس البول، لكن النساء في حالتك يعانين غالباً مما يُدعى سلس الإجهاد. فمع هذا النوع من السلس، يتسرّب البول عند تعرض المثانة للضغط أو الإجهاد، مثلاً عندما تعطسين أو تسعلين، عندما ترفعين وزناً ثقيلاً، أو عندما تتمرنين.

لسلس البول، سيسألك الطبيب عن تاريخك الطبي وعوارضك. كذلك سيُخضعك على الأرجح إلى فحص للتحقق من قوة عضلات أسفل الحوض وصلابتها، فضلاً عن تقييم دعم أعضاء الحوض، خصوصاً المثانة والإحليل.

يشمل الفحص الأولي أيضاً تحليل البول. فتُفحص عينة من بولك في المختبر للتحقق من غياب أي حالة طبية قد تكون السبب وراء سلس البول. على سبيل المثال، قد تؤدي عدوى الجهاز البولي إلى خسارة السيطرة على المثانة. وإذا لاحظ الطبيب أي مشكلة كامنة، فسيعمل على معالجتها، ما يساعدك في التخلص من مشكلة سلس البول.

لتقييم الحالة على نحو دقيق، قد يطلب منك الطبيب تدوين ملاحظات طوال عدة أيام عن عادات مثانتك وعوارضها. في هذه الملاحظات، تسجلين كم مرة تبولين وتعانين تسرب البول، فضلاً عن أنواع السوائل التي تتناولينها. وبالاستناد إلى ذلك، قد ينصحك الطبيب بالإكثار من دخول الحمام لإبقاء المثانة فارغة أو تبديل نوع السوائل التي تشربينها وكميتها.

إذا أظهر التقييم الطبي أنك تعانين سلس الإجهاد، تقوم الخطوة الأولى في العلاج على ممارسة تمارين تساهم في تقوية عضلات أسفل الحوض. بالإضافة إلى ذلك، إذا كانت عضلات أسفل حوضك ضعيفة، يمكن الاستعانة بالفرزجة (pessary)، أداة توضع في المهبل لدعم المثانة وعنقها.

كذلك من الممكن استخدام عوامل تليين قابلة للحقن لمعالجة سلس الإجهاد. تُحقن هذه المواد في النسيج المحيط بالإحليل. فتساهم في إبقائه مقفلاً والحد من تسرب البول. تخضع المريضة عادةً لعملية الحقن هذه في عيادة الطبيب، ولا تستغرق أكثر من بضع دقائق. وتساعد هذه الخطوة النساء اللواتي لا يستطعن الخضوع لجراحة أو لا يرغبن في ذلك، مع أنهن جربن علاجات طبية أخرى من دون أي جدوى.

إذا استمرت العوارض بعد كل هذه التدابير، عليك في هذه الحالة التفكير في الجراحة. فتقدّم هذه الأخيرة معدلات شفاء عالية لمريضات سلس البول. إلا أنها تبقى إجراء غازياً (invasive). تتوافر أنواع جراحة عدة.

على سبيل المثال، تستخدم إحدى الجراحات أشرطة من أنسجة الجسم بحد ذاته، مواد اصطناعية، أو شبكة لإعداد دعامة حوضية حول عنق المثانة والإحليل. فتساهم هذه الدعامة في إبقاء الإحليل مقفلاً، خصوصاً عندما تسعلين أو تعطسين. وتقوم جراحة أخرى على تعليق عنق المثانة. فتقدّم هذه الجراحة المزيد من الدعم للإحليل وعنق المثانة (المنطقة التي تصل المثانة بالإحليل). تعتمد عملية اختيار الجراحة الفضلى على عوامل عدة، منها الإصابة بهبوط أعضاء الحوض، ما يتطلب جراحة تصحيحية.

ولكن قبل التفكير في الجراحة، زوري الطبيب بغية تقييم حالتك بدقة. وبالاستناد إلى هذا التقييم، يمكنك وضع خطة علاج تتلاءم مع حاجاتك.

نحافة بلا حرمان أو انتكاسة!

يمكن أن نأكل بشكل طبيعي طوال خمسة أيام من الأسبوع مقابل التنبه إلى أكلنا خلال 48 ساعة، وتحقيق النحافة، بسرعة، تزامناً مع الحفاظ على الكتلة العضلية... إنها وعود تطلقها هذه الحمية التي أعدّها باحثان بريطانيان. ما معنى ذلك عملياً؟

لا خسارة عضلية!

أعدّ الباحثان حمية تضمن فقدان الوزن بشكل سريع ومستدام. لكن لا بد من تقليص 25% من السعرات الحرارية المستهلكة ليبدأ الجسم باستعمال مخزونه. لوحظ أن تخفيض تلك النسبة بدرجة مهمة يكون أكثر فاعلية خلال يومين من الأسبوع (70%) بدل اتباع الحمية على مر الأسبوع (25% كل يوم). هكذا نشأت «الحمية البديلة». في المتوسط، تسمح هذه الحمية بفقدان 5.8 كلغ خلال ثلاثة أشهر عبر الحد من الخسارة العضلية وتخفيض معدل الكولسترول السيئ. يوصى بهذه الحمية إذا كان الوزن «طبيعياً» لكن يفوق محيط الخصر المستوى الطبيعي (شخص واحد على أربعة). محيط الخصر الذي يفوق 90 سنتم يزيد خطر سرطان الثدي بنسبة 40% مقارنةً بمحيط الخصر الذي يبلغ 73 سنتم.

المقاربة الجديدة

التركيز على فقدان الدهون: بفضل استهلاك البروتينات وممارسة نشاطات جسدية، يتألف 80% من الوزن المفقود خلال هذه الحمية من الدهون. في المقابل، يمكن أن تؤدي أي حمية صارمة، من ناحية السعرات الحرارية، إلى فقدان 60% من الدهون مقابل 40% من العضلات، لكن يجب تجنب ذلك. تساهم تلك الكتلة العضلية في تعزيز رشاقة الجسم وحرق طاقة كبيرة، حتى خلال فترات الراحة.

الأيض محفوظ: يستهلك كيلوغرام واحد من العضل نسبة طاقة أعلى من كيلوغرام الدهون بسبع مرات: كلما زادت الكتلة العضلية، يحرق الجسم كمية أكبر من السعرات الحرارية. خلال فترة الحمية، تتباطأ عملية الأيض الأساسية لأن الكتلة العضلية تذوب. على صعيد آخر، تشدد هذه الطريقة على فقدان الدهون. تساهم البروتينات طبيعياً في حرق السعرات الحرارية لأنها تتطلب من الجسم جهداً أكبر من السكريات أو الدهون كي يمتصها.

استرجاع الشعور بالجوع: إذا كنت تواجه مشكلة الوزن الزائد، فستتلاشى مشاعر الجوع لديك على الأرجح. يسمح يوم الانضباط الغذائي باسترجاع ذلك الشعور والاعتياد مجدداً على حصص أصغر حجماً ووقف الخطة الغذائية التي اعتادها الجسم. وفق الباحثين، يسمح ضبط النفس، خلال يومين في الأسبوع، بالتحكم بنوبات الجوع القوية وبالتالي السيطرة على نمط الغذاء في بقية الأيام. لكن إذا سببت لك مراحل ضبط النفس تشنجات ومشاكل، فيجب وقف كل شيء!

نتائج سريعة: يفقد المرشحون المناسبون لهذه الحمية بين 500 غرام و1.4 كلغ في الأسبوع خلال الشهر الأول، مقابل 300 غرام إلى كيلوغرام بفضل حمية التنحيف «التقليدية». تنجم هذه النتائج الإيجابية عن تحسن المتابعة الغذائية وتراجع استهلاك السعرات الحرارية.

يومان لإزالة السموم

يمكنك اختيار اليومين اللذين تشعر فيهما بالراحة، للأكل في المنزل من دون ضغوط. خلال هذين اليومين، تتراجع السعرات الحرارية المستهلكة بنسبة 70% مقارنةً بالمعدل الطبيعي. الهدف من ذلك تعلّم تقليص وجبات الطعام وإعادة استكشاف الشعور بالجوع وإحداث تعديلات في عملية الأيض.

قليل من السكريات، كثير من البروتينات

يكفي أن تشمل قائمة الطعام المأكولات المسموح بها، بما يتماشى مع عدد الحصص القصوى الموصى بها. يُسمح بتناول الفاكهة والخضار الأفقر بالسكريات. في المقابل، تكون الأطباق غنية بالبروتينات والألياف مع كمية معتدلة من الدهون المفيدة. لكن يوصى بالحد من السكريات ولا داعي لتناول تحلية بعد كل وجبة. لإشباع الرغبة في أكل السكريات، يمكن مضغ حتى 10 حبات علكة أو سكاكر خالية من السكر بنكهة النعناع، أو استهلاك حتى 3 ليترات من المشروبات الغازية الخالية من السكر في الأسبوع. في ما يخص التوابل، يمكن تنويع الخيارات عبر استهلاك عصير الليمون الحامض والبهارات والتوابل المجففة أو الطازجة، والثوم والزنجبيل. ووفق الذوق الخاص، يمكن التناوب على استعمال صلصة الصويا، الخردل، الفجل الحار، الخل المعطر، صلصة السمك، وصلصة ورسترشاير...

تفاصيل الحصة الواحدة في هذه المرحلة

حصة من البروتينات:
60 غراماً من السمك الأبيض.
30 غراماً من السمك الدهني الطازج أو المعلّب (سلمون، ساردين، ماكريل...).
45 غراماً من التونة الطبيعية.
45 غراماً من ثمار البحر.
30 غراماً من الحبش أو الدجاج.
بيضة.
50 غراماً من جبنة التوفو.

حصة من الدهون:
8 غرامات من المارغرين.
ملعقة صغيرة من زيت الزيتون.
ملعقة صغيرة من صلصة الخل والزيت.
3 حبات جوز.
3 حبات من المكسرات البرازيلية.
4 حبات لوز.
8 حبات من الفول السوداني.
10 حبات كاجو.
10 حبات فستق.
ربع حبة أفوكادو.
ملعقة صغيرة من صلصة البيستو.
ملعقة صغيرة من المايونيز.
10 حبات زيتون.

حصة من مشتقات الحليب:
200 ملل من الحليب القليل الدسم أو الخالي من الدسم.
200 ملل من حليب الصويا.
125 غراماً من اللبن القليل الدسم.
30 غراماً من الجبنة الطازجة والقليلة الدسم.
30 غراماً من الأجبان القليلة الدسم مثل الإيدام، الكاممبير، الريكوتا، الفيتا، الموزاريلا (بمعدل 120 غراماً في الأسبوع كحد أقصى).

حصة من الفاكهة
80 غراماً من الفاكهة التي تقل فيها السكريات: مشمش، فاكهة حمراء، أناناس، شمام، ليمون هندي، بابايا...

حصة من الخضار:
80 غراماً من الخضروات التي تقل فيها السكريات: خرشوف، بروكلي، ملفوف، هليون، باذنجان، شمار، كراث، فطر، قرع، كوسا، فجل، خيار، كرفس، سبانخ، طماطم، بقلة...

حصة من المشروبات:
ليتران على الأقل من الماء العادية أو الغازية، شاي، قهوة طبيعية أو حليب، ماء معطر من دون سكر، نقيع، شاي أخضر، شاي معطّر...

5 أيام من الحرية الغذائية

خلال هذه الأيام الخمسة، يجب التركيز على تناول الأطباق المتوسطية المعروفة بآثارها الواقية من أمراض متنوعة، فضلاً عن المنتجات الأقل تصنيعاً والغنية بمضادات الأكسدة...

يجب الإكثار من تناول الفاكهة والخضار وحبوب الفطور الكاملة والجوز وزيت الزيتون والسمك والدواجن... تحتوي هذه المأكولات على مركبات تحمي من بعض أنواع السرطان ومرض الزهايمر (مواد فلافونية، فيتامينات، ألياف...). يمكن استهلاك كمية قليلة من اللحوم الحمراء أيضاً، شرط تحضيرها بطرق سليمة مثل الشوي أو على البخار أو في الميكروويف...

في ما يخص الفاكهة والخضار الأنواع كافة مسموحة، منها الموز والكرز والجزر والشمندر.

عند الطهي للعائلة، لا مشكلة في هذا المجال: هذه الأطباق مفيدة لصحة الجميع، ويكفي أن يزيد أصحاب الشهية الكبيرة استهلاك الخضار والحبوب. في مطلق الأحوال، تبقى كمية السكريات معتدلة وتوفر طوال الأسبوع حوالى 40% من مجموع الطاقة، وهو معدل قريب من نمط غذاء أسلافنا الذين كانوا يستهلكون السكريات للحصول على 20% إلى 40% من السعرات الحرارية، لكن تتراوح تلك النسبة في عصرنا بين 55 و60%.

جرعة صغيرة من السكريات

يصر الباحثون على أهمية حبوب الفطور، لكن يجب اختيارها كاملة قدر الإمكان. فهي تحتوي في هذه الحالة على كمية إضافية من الألياف والمغذيات مقارنةً بالأنواع البيضاء أو المتحولة. كذلك يحتاج الجسم وقتاً أطول لهضمها، وتوفر شعوراً بالشبع لفترة أطول. أخيراً يمكن إضافة ثلاثة أنواع من السكريات في الأسبوع، لكل من لا يستطيع التخلي عنها: كرتان من المثلجات، 30 غراماً من الشوكولا على أن تحتوي على 70% من الكاكاو على الأقل، قطعتا بسكويت...

تفاصيل الحصة الواحدة في هذه المرحلة

حصة من السكريات:
20 غراماً من دقيق الشوفان.
24 غراماً من حبوب الفطور حبة كاملة أو حبوب بالشوفان.
شريحة متوسطة من الخبز حبة كاملة أو خبز بحبوب الجاودار.
ملعقتان كبيرتان من المعجنات الكاملة، رز حبة كاملة، سميد، برغل، كينوا... كلها مسلوقة.
حبة بطاطا صغيرة (120 غراماً قبل السلق).
ملعقة كبيرة من الطحين حبة كاملة.

حصة من الخضار:
80 غراماً (تحذير: البطاطا والذرة الحلوة تُعتبران من فئة السكريات).

حصة من الوجبات الخفيفة:
25 غراماً من رقائق البطاطس مع كمية مخفّضة من الدهون.
قطعتان من البسكويت الجاف.
30 غراماً من الشوكولا السوداء بنسبة 70%.
كرتان صغيرتان من المثلجات.
3 حبات شوكولا محشوّة.

حصة من الفاكهة:
80 غراماً: موزة صغيرة، 80 غراماً من ثمر العليق، 3 حبات مشمش مجفف، 15 حبة كرز أو عنب، 3 ملاعق كبيرة من الفاكهة المطبوخة، حبتا كليمنتين، حبتا مشمش طازج، شريحة شمام أو أناناس أو بابايا، حبة برتقال، تفاحة، إجاصة، نصف حبة ليمون هندي...

بعد مرحلة الحمية الغذائية، ما هي الخطوة التالية؟

لتجنب استعادة الكيلوغرامات المفقودة، يوصي مبتكرا هذا النظام بالتمسك بمبادئ الحمية الأساسية على مستوى الغذاء والنشاطات الجسدية، وذلك من خلال تخصيص يوم واحد في الأسبوع لإزالة السموم من الجسم أو يومين كل 15 يوماً.

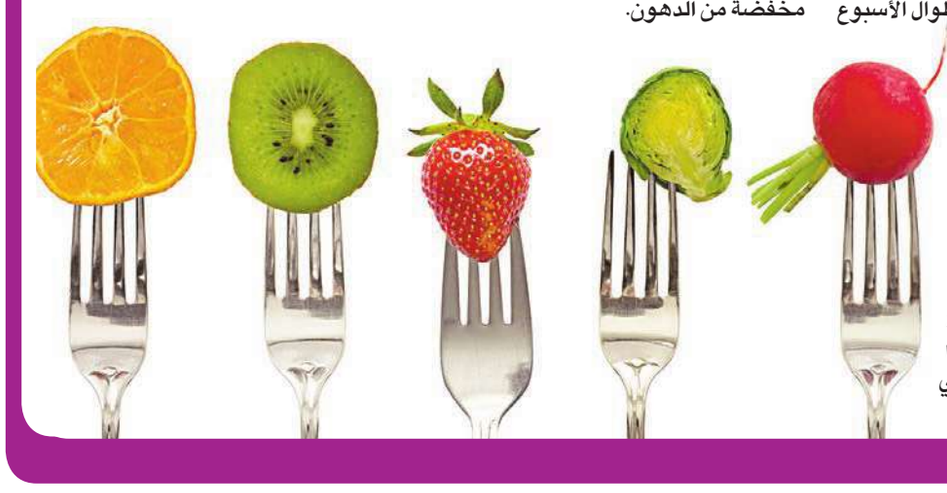

طريقة سريعة لتحسين رشاقة القلب والعضلات

يساهم صعود السلالم في حرق ضعف السعرات الحرارية التي يحرقها الجسم عند المشي، كما أنه يقوي القلب والرئتين والعضلات.

لا شك في أن ممارسة التمارين خلال الجدول اليومي طريقة ممتازة لتحسين مستوى الحركة. لذا نوصي عموماً بصعود السلالم عند الإمكان. تقول د. جوان فودي، مديرة قسم صحة القلب والأوعية الدموية في مستشفى بريغهام للنساء التابع لجامعة هارفارد: «نعلم أن الجلوس فترات طويلة قد يؤثر سلباً على صحة القلب، لذا يُعتبر صعود السلالم طريقة ممتازة لكسر فترات الجمود». صعود السلالم هو نشاط ممتاز لدرجة أنك لم تعد مضطراً لتجنب انتظار المصعد في بعض المناسبات فحسب، بل أصبح هذا النشاط الآن صحياً وواعداً.

ما هي المنافع الجاذبة؟

يترافق صعود السلالم مع منافع فيزيولوجية عدة. فهو يحرق ضعف السعرات الحرارية التي يحرقها الجسم عند المشي ويشغّل مجموعة متنوعة من عضلات الساق: عضلات الألوية الكبرى في المؤخرة وأوتار الركبة وعضلات الفخذ، فضلاً عن عضلة الساق الخلفية والعضلات الأخمصية في ربلة الساق. هذا النشاط يحرك، أيضاً، عضلات الذراع والكتف إذا أسندتَ جسمك على طول القضبان الجانبية، وهي خطوة نشجّع عليها، كونها تساهم في بناء عضلات قوية وعظام جديدة. كذلك يقوي القلب والرئتين ويطلق هرمونات تفيد القلب. توضح د. فودي التي تعمل أيضاً مديرة طبية لمجموعة ClimbCorps المعنيّة بتحسين صحة قلب الأميركيين: «صعود السلالم يقلّص خطر أمراض القلب عبر تخفيض ضغط الدم والكولسترول ومستويات الضغط النفسي، ويساعد على بلوغ وزن صحي أو الحفاظ عليه».

صعود السلالم هو نشاط سهل أيضاً. السلالم موجودة داخل المباني كافة، ما يعني أنك تستطيع استعمالها كيفما كان الطقس، حتى لو كان ماطراً أو بارداً جداً. فضلا عن أنه نشاط مجاني ومتوافر في معظم المباني. كحل بديل، يمكنك شراء آلة صعود السلالم للاحتفاظ بها في المنزل أو يمكن استعمال الآلة الموجودة في النادي الرياضي.

المخاطر

يترافق صعود السلالم مع بعض المخاطر. قد لا يكون مناسباً لكل من يعاني مشاكل في التوازن أو ألماً وضعفاً في الكتفين أو الوركين أو الركبتين أو الكاحلين أو القدمين. إذا كنت مصاباً بمرض في القلب أو الرئتين، تحدث مع طبيبك قبل بدء أي نوع من تمارين صعود السلالم، حتى لو رغبت في تجنب استعمال المصعد من وقت إلى آخر.

نقطة البداية

بعد الحصول على موافقة الطبيب، يمكنك البدء بصعود السلالم في النادي أو في المنزل أو في الأماكن العامة، أو شراء آلة الخطوات الصغيرة المحمولة مقابل $50 تقريباً. لكن تتراوح كلفة الآلات الأكبر حجماً بين 300 و$400. تحدث مع المدرب أولاً كي تتعلم كيفية استعمال معداتك الخاصة أو الآلات المتوافرة في النادي. كذلك يمكنك صعود السلالم في الأماكن العامة. ابحث عن مبانٍ متعددة الطوابق أو مراكز تسوقٍ بطابقين، على أن تكون السلالم فيها سليمة ومزوّدة بإضاءة جيدة وتخلو من المخاطر.

لا تبالغ في صعود سلالم طويلة منذ اليوم الأول. ابدأ بوتيرة بطيئة وحافظ على إيقاع معتدل. توصي د. فودي بتحديد هدف أسبوعي أو شهري، مثل تحديد مدة معينة لصعود السلالم أو مرات التسلق دفعةً واحدة، ثم يجب العمل على تحسين مستوى الرشاقة مع مرور الوقت. من الضروري أن تقوم بتمارين التمطط قبل الصعود لتجنب أي ألم أو إصابة. تقول د. فودي: «النبأ السار، أنك لست مضطراً لتخصيص ساعات طويلة لصعود السلالم. يجب أن يمارس الراشدون الرياضة طوال 150 دقيقة على الأقل في الأسبوع، لكن يمكن تجزئة تلك المدة إلى فترات أقصر من الوقت، بمعدل 10 دقائق على الأقل في كل مرة. إذا صعدت السلالم لعشر دقائق، ثلاث مرات في اليوم، من الإثنين إلى الجمعة، ستبلغ مستوى النشاط الجسدي المطلوب».

هذا النشاط لم يعد مجرد جزء من برنامج رياضي بل أصبح رياضة بحد ذاتها.

يُعتبر صعود السلالم نشاطاً شائعاً لدرجة أنه تحول إلى رياضة، إذ يتسابق الرياضيون لصعود السلالم في أعلى مباني العالم. شكّلت هذه الرياضة مصدر إلهام لابتكار تحديات رشاقة لعامة الناس. يشهد مبنى «إمباير ستيت» في مدينة نيويورك (مع 1576 درجة) مسابقة لصعود السلالم كل سنة منذ 1977.

وثمة حدث أكثر عصرنة هو «تسلق أميركا» (ClimbAmerica) حيث يصعد المشاركون السلالم في المباني أو الملاعب لجمع أموال خيرية ولنشر الوعي حول أمراض القلب. تستضيف مجموعة ClimbCorps الحدث في مستشفى بريغهام للنساء التابع لجامعة هارفارد. تقول مديرة المجموعة أنيت روبن: «مجموعة ClimbCorps مخصصة لتحسين صحة قلب الأميركيين. نوفر التعليم والبرامج والأبحاث عن الوقاية من أمراض القلب على مدار السنة ونستضيف سباق «تسلق أميركا» مرتين في السنة».

ينظم الحدث هذا العام في 7 يونيو في بوسطن وسيكون أول سباق من نوعه يحصل في حديقة «فينواي» التاريخية.

المجلس الوطني للثقافة والفنون رعى ندوة «الفن والبيئة»

ضمن فعاليات اليوم الثالث لمهرجان «حدث الأرض»

أحمد عبدالمحسن

أولت الأمم المتحدة اهتماماً كبيراً بالفنون، وأوصت منتجي الأفلام بإنتاج أعمال عن حقوق الإنسان والبيئة.

جانب من ندوة «الفن والبيئة» (تصوير سعود سالم)

تحت رعاية المجلس الوطني للثقافة والفنون والآداب، وتزامناً مع احتفال العالم بيوم الأرض، أقيمت مساء أمس الأول على مسرح متحف الكويت الوطني ندوة بعنوان «الفن والبيئة: اسكتشاف وسائل نشر الوعي البيئي»، وذلك ضمن فعاليات اليوم الثالث لمهرجان «حدث الأرض»، وسط حضور بعض أعضاء السلك الدبلوماسي في الكويت وبعض الجاليات الأجنبية.

قدم الأمسية د. خالد العنزي الذي أكد في بداية حديثه أن حدث الأرض تبناه المجلس الوطني للثقافة والفنون الآداب بطريقة مميزة، وحاول أن يجمع بين البعد البيئي والبعد الثقافي والاجتماعي والمسرحي والفنون بشكل عام، مضيفاً «نسعى دائماً من خلال الهيئة العامة للبيئة والمؤسسات الحكومية إلى تعزيز هذه الشراكة الاستراتيجية ما بين المواطن والبيئة والثقافة والفنون والآداب عبر هذه الحلقات النقاشية، ومن خلال هذه البرامج نحاول أن نقرب العلاقة ما بين الإنسان والبيئة، ونجعل الإنسان يفكر بطريقة حضارية، وأن يكون صديقاً للبيئة».

من جانبها، تحدثت مسؤولة الإعلام والاتصال بمكتب غرب آسيا لبرنامج الأمم المتحدة ماري ضاهر عن هذه المناسبة التي جمعت قبل ثلاثة أيام فقط فنانين من أوروبا والبلاد العربية، مضيفة «مهما تحدثنا عن الفن فلن نوفيه حقه، لذا أنا اليوم هنا للتحدث عن خبرة الأمم المتحدة الطويلة للتعامل مع الفن والفنانين، خصوصاً برنامج الأمم المتحدة للبيئة، فالفن جزء لا يتجزأ من استراتيجيات الأمم المتحدة، والأمثلة كثيرة جداً، فقد دعا الأمين العام للأمم المتحدة بان كي مون منتجي الأفلام إلى التعامل مع الأمم المتحدة لإنتاج أفلام حول حقوق الإنسان والبيئة، كما غنت الفنانة الشهيرة بونسيه نولز في أحد أهم المؤتمرات للأمم المتحدة أمام جميع ممثلي الدول عن البيئة». وأشارت الباحثة العلمية والمشاركة في مركز الأبحاث والطاقة والبناء في معهد الأبحاث العلمية د. فتوح الرقم إلى ضرورة معاملة الأرض معاملة حسنة، موضحة أن معهد الكويت للأبحاث العلمية أقام عدة مراكز بحثية تتمركز في أربعة قطاعات منها البترول، والبيئة، وعلوم الحياة والمياه، والطاقة والمباني.

ثم تحدث الأمين العام المساعد لقطاع المسارح في المجلس الوطني للثقافة والفنون والآداب محمد العسعوسي معبراً عن فخره واعتزازه لانتمائه إلى المجلس الوطني، والذي عمل على احتضان يوم الأرض بشكل حضاري وعلمي يليق بهذه المناسبة.

وأضاف العسعوسي: إن «التفكير بالاحتفال بيوم الأرض أمر يشعرنا بالفخر والاعتزاز، ونحن الآن أمام تحدي قدرتنا على نسج العلاقة ما بين البيئة والفنون، والفن دائماً في كل تعريفاته ارتبط بالإنسان الذي استطاع استثمار الفنون في شتى مجالاته، وأعتقد أن هناك نسجا لعلاقة واقعية بين مفهوم الحفاظ على البيئة والفنون، وهناك أشكال متعددة الجزء الأهم منها يأتي بشكل مباشر ولكنه غير مجد مثل الكثير من المسرحيات، فاليوم نحتاج إلى توظيف هذه العلاقة بشكل غير مباشر وتقديمها للجماهير بطرق مختلفة».

واختتم الندوة الأمين العام للجنة الوطنية للتربية والعلوم والثقافة (اليونسكو) د. عبداللطيف البعيجان، الذي أشار إلى اهتمام اليونسكو من خلال تعاونها مع المنظمات العالمية للبيئة، وأولت اهتماماً كبيراً لعمل برامج وأنشطة كثيرة، وزاد: «عملنا على شغل أوقات الفراغ لدى جيل الشباب، وعبر اللجنة الوطنية أنشأنا أول مركز بيئي للطلبة، وهو يعتبر الأول على مستوى الوطن العربي لتثقيف الطلبة بأهمية البيئة وجعلهم مشاركين فعالين في المحافظة على البيئة».

زوي تحضر «بالو ألتو» في مهرجان تريبيكا

تواجدت الممثلة الحسناء زوي ليفين في مهرجان تريبيكا للأفلام بنيويورك، من أجل تقديم العرض الأول لفيلمها الجديد «بالو ألتو»، بطولة فال كيلمر، جيمس فرانكو، ايما روبرتس.

واشتهرت ليفين من خلال مشاركتها في الأفلام السينمائية التي انتجت العام الماضي، وهي «السبيل إلى طريق العودة»، و«الحصاد تحت السماء»، إضافة إلى «الثقة» عام 2012.

آمال ورونزا وفادية يقدمن حفلاً بالأوبرا السلطانية

الثلاثي فادية وامال ورونزا أثناء الحفل

قدّمت الأخوات (آمال ورونزا وفادية) المعروفات باسم Tri Orient في دار الأوبرا السلطانية بمسقط، بأسلوبهن الخاص، كونسرتو جمع الغناء الانفرادي إلى الأداء الثلاثي، الأغنيات التراثية والشرقية المشتركة بين أصواتهن الـ3 موزعة بالأسلوب الهارموني الغربي. استجاب المستمع العماني لأداء الأخوات المتطور وصفّق لهنّ طويلاً، وفي النهاية طالب بالمزيد.

اختارت كل أخت أغنية منفردة جديدة، فغنت آمال أغنية «ضووا المصابيح زيّنولي عتابي، خلوا هالعتمة تزيح، ضووا هالمصابيح». من كلمات جان أبي غانم، وألحان فؤاد عوّاد، وتوزيع فادي طوق.

واختارت فادية طنب أغنية «الحقيقة» كلمات جان أبي غانم وألحان وتوزيع موسيقي سمير طنب، تقول كلماتها: «قالولي الحقيقة هون بتبتدي وبتنتهي أنا لروح الكون قلبي بيشهق وبيميل وبأقل من المستحيل ما بحلم ولا بشتهيمن».

بينما اختارت رونزا أغنية «مين كان يقول رح يتعبو ايديك من ايدي» كلمات غسان أسعد، وألحان وتوزيع سمير طنب، وهي تعبر عن انقسام الذات على الذات، وهروب القلب من الالتزام.

وفي ختام الاحتفال استقبل وزير الثقافة والإعلام العماني في صالون الشرف في دار الأوبرا الأخوات وعبر عن سعادته قائلاً: «سعدت السّلطنة بالفن الذي قدمتوه، أنتن وجوه لبنانية جميلة راقية، أداؤكن مليء بالعذوبة والجودة والإتقان، إننا نستضيف الغربيين، ونمجد إبداعهم وها نحن الآن نشعر أننا نجاريهم لا بل أشعرتمونا بفن يجمع دفء الشرق ونغماته العذبة إلى علم الغرب المدهش بتطوره». وقدمت الأخوات آمال ورونزا وفادية الشكر لسلطنة عمان المضيافة الناهضة والسائرة في مقدمة الدول العربية صوب ثقافة إنسانية مرتاحة إلى التعددية.

الموت يغيب ليلى حكيم

بعد مسيرة طويلة في الدراما التلفزيونية والسينمائية، غيب الموت ليلى حكيم (83 سنة)، الممثلة القديرة التي عرفها الجيل القديم والجديد في مسلسلات أدت فيها دور الجدة بشكل شبه دائم، فكانت الجدة الأشهر في الدراما اللبنانية في السنوات العشرين الماضية.

في المناسبة، عبرت فنانات لبنانيات، على مواقع التواصل الاجتماعي، عن حزنهن لوفاة الممثلة الكبيرة، فكتبت رولا حمادة: «ماما ليلى حكيم عرفت انك من شوي قررت تروحي على مستوى آخر من الوجود، عالمحبة والنور المطلقين، الله معك، رح اشتقلك».

وأبرز الأفلام التي شاركت فيها: «قصة ثواني، هلاّ لوين، دخان بلا نار، الفجر، أماني تحت قوس قزح، في مهبّ الريح»، وأبرز المسلسلات: «الغالبون، بنت الحي، حكاية أمل، صارت معي، نادي اللغة العربية، زوج الآنسة، القناع الأبيض، محاكمات أدبية، كانت أيام».

ليلى حكيم

مهرجان بيت الدين ينطلق مع ماجدة الرومي في 26 يونيو

كاظم الساهر وماجدة الرومي

يفتتح مهرجان بيت الدين أيامه لهذا العام في السادس والعشرين من يونيو المقبل مع المغنية اللبنانية ماجدة الرومي، ويستمر حتى التاسع من اغسطس، مقدما باقة متنوعة من العروض اللبنانية والعربية والعالمية.

وتعتلي خشبة المهرجان يوم الافتتاح ماجدة الرومي، مقدمة، بحسب البرنامج، باقة من ابرز جديدها والقديم، وجاء في البيان الصحافي الذي وزعته ادارة المهرجان: «تحيي الرومي أولا المهرجان السنوي لبيت الدين، للمرة الخامسة في تاريخه، فتضفي عليه من سحرها وتألقها وأصالتها وغنى تجربتها الفنية الرائدة».

وفي البرنامج حفلتان للفنان العراقي كاظم الساهر في الاول والثاني من اغسطس، وكان المهرجان قد استضافه مرات عدة ايضا.

وبات للموشحات والغناء الصوفي مساحة سنوية في المهرجان، الذي يستضيف في 10 يوليو فرقتين من حلب واسطنبول في اداء قصائد لجلال الدين الرومي ومحي الدين بن عربي، الى جانب المغنية السورية وعازفة العود وعد بحسون التي ستنشد قصائد لرابعة العدوية. وتضم الفرقة الموسيقية، على العود الفنان السوري فواز باكر، وعازف الناي التركي قدسي ارغونر، الملم بالموسيقى العثمانية.

موسيقيون غربيون

ومن الانغام الشرقية طعم المهرجان برنامجه بحفلتين غنائيتين غربيتين، الاولى في الثاني من يوليو تحييها نجمة السول والبوب البريطانية جوس ستون الفائزة بجائزة غرامي، وسبق ان تعاونت ستون مع موسيقيين كبار من بينهم ميك جاغر وداميان مارلي ودايف ستيوارت، وغزا البومها «سوبر هيفي» الأسواق في عام 2011.

اما الحفلة الثانية فتحييها في الثامن عشر من يوليو المغنية البريطانية الجورجية كاتي ميلويا، مقدمة امسية حافلة بانغام الجاز والبلوز والفوك، وسبق ان حصدت كاتي نحو 56 جائزة بلاتينية.

ويتوقع ان تجذب امسية الخامس والعشرين من يوليو جمهورا واسعا، اذ يقام فيها عرض الباليه «تايتانك ترايمف»، لفرقة مرسيليا الوطنية للباليه، وهو مستوحى من حادثة غرق اضخم سفينة في التاريخ، ويتسم العمل بالضخامة على صعيد الديكور والاخراج وبابتكار في تصميم الخطوات.

مسرحية «انتيغون»

وتختتم المهرجان، في السابع والثامن والتاسع اغسطس، مسرحية «انتيغون» المقتبسة عن سوفوكليس، للكاتب والمسرحي اللبناني الفرنسي وجدي معوض، وشارك في وضع موسيقى العمل الفنان الفرنسي برتران كانتا. وعرضت هذه المسرحية للمرة الاولى في مهرجان افينيون للمسرح في فرنسا.

وسبق أن عمل معوض على نصوص يونانية عدة. وفي «انتيغون» يستعيد حكاية تلك المرأة التي دفنت حية دفاعا عن القانون وعن كرامة الانسان.

كما يقام على هامش المهرجان معرض يضم صورا فوتوغرافية عنوانه «كنوز الشوف الاعلى» ونشاطات فنية أخرى.

ولم تطلق ادارة مهرجانات بيت الدين الفنية برنامجها هذا العام في مؤتمر صحافي كما جرت العادة، بل اكتفت بارسال المعلومات المتعلقة بالعروض التي سيتضمنها هذه السنة عبر البريد الالكتروني، ووضعها مفصلة على موقع المهرجان على شبكة الانترنت.

(بيروت - أ ف ب)

مهرجان السينما الفرنسية في كوبا يكرم تروفو

تكرم الدورة السابعة عشرة من مهرجان السينما الفرنسية في كوبا، التي ستقدم 20 فيلما بين 2 و25 مايو، المخرج الفرنسي الراحل فرانسوا تروفو، حسبما كشف القائمون على هذا الحدث.

وتتضمن فعاليات هذه الدورة أربعة أفلام للمخرج الذي ساهم في إطلاق حركة الموجة الجديدة، هي «لي كاتر سان كو» و«جول إيه جيم» و«لو ديرنييه ميترو» و«فيفمان ديمانش»، وستقدم الدورة السابعة عشرة أيضا 10 أفلام خيالية طويلة و4 أفلام وثائقية وفيلمي رسوم متحركة. ويعد مهرجان السينما الفرنسية في كوبا، المنظم في هافانا، من المهرجانات التي تستقطب أكبر عدد من مشاهدي الأفلام، نظرا، على وجه الخصوص، لأسعار تذاكر السينما المتدنية جدا، والتي لا تتخطى 10 سنتات.

(هافانا - أ ف ب)

تسالي

كلمة السر:

من 5 أحرف وهي اسم عاصمة روسيا وأكبر مدينة من حيث عدد السكان.

م	ت	ن	ظ	ي	م	خ	ي	ر
ق	ا	ل	ب	و	ح	م	ل	ة
ا	ت	ح	ا	د	ك	ف	ي	ل
م	ع	ا	ل	م	س	ل	ا	م
س	ل	ي	م	ا	ن	و	ج	ه
ح	ل	و	ة	ك	ل	ي	ر	ة
ا	س	ت	ق	ب	ا	ل	م	ن
ر	م	ض	ا	ن	ص	و	م	س
و	ل	ي	ا	ق	ة	ه	د	ر

حملة، اتحاد، استقبال، كفيل، من، معالم، وجه، قالب، حلوة، تنظيم، خير، سلام، سليمان، رمضان، لياقة، صوم، هدر، ليرة

كلمات متقاطعة

أفقياً:

1 - المؤلم – ظهر واتضح .
2 - (.....هواء) من أشهر معالم هولندا.
3 - مضت – يقابل.
4 - من الألوان – بقال.
5 - عاصمة بوليفيا.
6 - مناص – (ابن ...) كاتب عباسي (م).
7 - المصائب.
8 - ما يرى في المنام – راهب.
9 - يقوضون الرأي – العزق بما فيه من رطب.
10 - أبو البشر – لآلئ.

عمودياً:

1 - منحنى القوس – عقل – ظبي خالص البياض.
2 - والد الملك فاروق (م).
3 - أحباب (مبعثرة) – سهلة.
4 - تقمص شخصية آخر (م) – هلك.
5 - متشابهان – يحزن – حرف ندبة.
6 - يشي (م) – نغمة موسيقية – نظير.
7 - من الفاكهة التي تصنع منها القراصية.
8 - أقطار – خلاف «حديث» (م).
9 - لاقى – ندى (مبعثرة).
10 - مدينة فرنسية (م) – السياج.

sudoku

4				6	5			7
	9			7				
	7		9		4	1		
9					3	8		
	1						7	
		5	6					3
		9	5		6		8	
				2			3	
2			8	9				6

تحتوي هذه الشبكة على 9 مربعات كبيرة (3×3)، كل مربع منها مقسم الى 9 مربعات صغيرة. هدف هذه اللعبة ملء المربعات الصغيرة بالأرقام اللازمة من 1 الى 9، شرط عدم تكرار الرقم أكثر من مرة واحدة في كل مربع كبير وفي كل خط أفقي وعمودي.

الحلول

كلمة السر: موسكو

كلمات متقاطعة

sudoku

4	2	8	1	6	5	3	9	7
5	9	1	3	7	2	4	6	8
6	7	3	9	8	4	1	2	5
9	6	2	7	1	3	8	5	4
3	1	4	2	5	8	6	7	9
7	8	5	6	4	9	2	1	3
1	4	9	5	3	6	7	8	2
8	5	6	4	2	7	9	3	1
2	3	7	8	9	1	5	4	6

موسكو تدافع عن «كيماوي دمشق»... والأسد يخسر طائرتين

• الجربا إلى واشنطن دعماً لـ«الحر» • أنباء عن استقالة الإبراهيمي • الصين تنفي انتهاكات في سورية

سوري يحمي وجهه من لهيب نار أشعلتها إحدى الغارات النظامية على حلب أمس الأول (أ ف ب)

دافعت موسكو بشدة عن النظام السوري رافضة اتهامات فرنسية عززتها أدلة أميركية على استخدام الغازات السامة ضد معارضي الرئيس بشار الأسد، الذي خسرت قواته أمس طائرتين من طراز سوخوي في الناصرية والقلمون.

بينما يستعد رئيس ائتلاف المعارضة السورية أحمد الجربا لزيارة واشنطن لطلب زيادة دعم الإدارة الأميركية للجيش الحر، رفضت روسيا أمس الاتهامات الفرنسية والأميركية التي أثبتت بـ"عناصر وأدلة"، هجمات لقوات الرئيس بشار الأسد بغاز الكلور على مناطق عدة تقع تحت سيطرة المعارضة السورية.

وقالت وزارة الخارجية الروسية، في بيان، "الاتهامات الموجهة للقوات الحكومية بشأن حالات مفترضة لاستخدام المواد الكيماوية السامة مازالت مفبركة وكاذبة"، مضيفة: "واستناداً إلى أدلة يعتد بها لدى الجانب الروسي فإن تلك المزاعم لا تعكس الواقع".

تحركات المعارضة

إلى ذلك، كشف مصدر في ائتلاف المعارضة أمس أن الجربا سيقود وفدا لزيارة واشنطن في السادس من مايو، مبيناً أن "برنامج الوفد يشتمل لقاءات مع أعضاء في الكونغرس ومسؤولين في الخارجية إضافة إلى قيادات عسكرية وأمنية وشخصيات عامة من لوبيات معروفة بتأثيرها في صناعة القرار، دعما للشعب السوري وثورته في مواجهة آلة القتل والدمار التي يتعرض لها السوريون من مختلف الاطياف".

مطار السين

ميدانياً، تمكن مقاتلو المعارضة أمس من إسقاط طائرتين حربيتين والقبض على أحد الطيارين. وأوضح المتحدث باسم ما يسمى "قوات الجبهة الإسلامية في ريف دمشق" إسلام علوش أن الجبهة نجحت في إسقاط طائرتين من طراز سوخوي، مشيراً إلى أن الأولى تم تدميرها فوق مطار الناصرية، في حين استهدفت الثانية في سماء القلمون، مبيناً أن الطائرتين انطلقتا من مطار السين العسكري.

وأضاف علوش أن ربان الطائرة الثانية "هبط في منطقة خاضعة لسيطرة الثوار الذين سارعوا للبحث عنه والقبض عليه". وبث ناشطون معارضون لقطات فيديو لما قالوا إنه "عملية اغتنام دبابات من القوات الحكومية" وقعت أمس الأول بعد سيطرة الجيش الحر على تل الجابية شمال غربي مدينة نوى بريف درعا.

اللاذقية وحمص

وفي ريف اللاذقية، قصفت القوات الحكومية صباح أمس مدينة كسب براجمات الصواريخ وقذائف الهاون. وذكرت مصادر المعارضة أن المدينة تتعرض لقصف عنيف من قبل القوات الحكومية.

وفي الأثناء، دارت اشتباكات متقطعة بين الجيشين الحر والحكومي في محيط قمة تشالما، واستهدف مسلحو المعارضة مقار القوات الحكومية في محيط البرج 45 بقذائف الهاون.

وقال الناشطون إن القوات الحكومية قصفت حي جوبر شرقي دمشق بالمدفعية الثقيلة، ومدينة دوما في الغوطة الشرقية للعاصمة السورية، كما استهدف الجيش السوري الأحياء المحاصرة في حمص، في حين استهدف الطيران الحربي مطار تفتناز العسكري الذي يسيطر عليه الجيش الحر.

قذائف وقتلى

وفي العاصمة دمشق، أكدت شبكة سورية مباشر سقوط 6 قذائف هاون على مدينة جرمانا شرقي دمشق، أصاب بعضها محيط ساحة الرئيس والنهضة موقعة عدداً من الجرحى إضافة إلى الأضرار المادية في المحال والسيارات، في حين سقطت الأخرى على الأحياء المحاذية لبلدة المليحة بريف دمشق.

ووثقت الشبكة السورية لحقوق الإنسان مقتل 75 شخصا نتيجة قصف قوات النظام بالبراميل المتفجرة لحلب وريفها، مشيرة إلى أن من بين القتلى أكثر من 30 شخصا سقطوا نتيجة قصف استهدف سوقا في مدينة الأتارب بريف حلب الغربي.

استقالة الإبراهيمي

سياسياً، كشف دبلوماسي أوروبي في الأمم المتحدة أمس عن تقديم المبعوث الدولي إلى سورية الأخضر الإبراهيمي استقالته من مهمته الرامية إلى إنهاء الحرب الأهلية التي مضى عليها أكثر من 3 سنوات. إلا أن المصدر، الذي رفض الافصاح عن هويته، أكد لـ"سكاي نيوز" أن استقالة الإبراهيمي، الذي تولى هذه المهمة في أغسطس 2012 خلفا لكوفي أنان، لم تُعلن رسمياً بعد.

وكان الإبراهيمي حذر في مارس الماضي من أن اجراء الانتخابات الرئاسية في سورية في ظل استمرار النزاع "سيضر العملية السياسية ويعرقل احتمالات التوصل إلى حل سياسي".

انتهاكات صينية

من جهة أخرى، ومع تأكيد الاقتراب من خروج ترسانة الأسلحة الكيماوية من يد النظام من أجل تدميرها، نفت وزارة الخارجية الصينية أمس انتهاك أكبر شركة لصناعة الأسلحة في البلاد أي اتفاقيات دولية بعدما ظهرت اسطوانة تحمل اسمها في لقطات مصورة يعتقد أنها توثق هجوما بالغاز في سورية.

وحملت هجمات وقعت هذا الشهر في عدد من المناطق السورية سمات مشتركة مما دفع بعض المحللين للاعتقاد بحدوث حملة منسقة بغاز الكلور مع تزايد الدلائل على أن جانب الحكومة هو الذي يستخدم الأسلحة الكيماوية.

ونشر نشطاء معارضون فيديو على الإنترنت لأشخاص يختنقون وتوضع لهم أنابيب أكسجين للتنفس عقب ما قالوا إنه إلقاء لقنابل من طائرات هليكوبتر في 11 و12 أبريل الجاري على قرية كفر زيتا الخاضعة لسيطرة المعارضة في محافظة حماة على بعد 200 كيلومتر إلى الشمال من العاصمة دمشق.

(دمشق، موسكو، إسطنبول- أ ف ب، د ب أ، رويترز، كونا، سكاي نيوز)

«الداخلية» البلجيكية: «القاعدة» على أبواب أوروبا

حذرت وزيرة الداخلية البلجيكية جويل ميلكي أمس الأول من "وجود قاعدة لتنظيم القاعدة على أبواب أوروبا"، كاشفة عن اجتماع للدول الأوروبية التسع المعنية أكثر بملف "المقاتلين الأجانب" في سورية، يعقد في 8 مايو في بروكسل بحضور ممثلين عن الولايات المتحدة وتركيا والمغرب والأردن وتونس.

وبينما اعتمدت فرنسا هذا الأسبوع خطة في محاولة لمنع مجندين للقتال في سورية من التوجه الى هذا البلد، فإن بلجيكا التي تبنت اجراءات مماثلة في أبريل 2013، تأمل تعزيز التعاون بين البلدان الاوروبية وأيضاً مع بعض الدول الاخرى في جنوب المتوسط.

وقالت الوزيرة البلجيكية إن "التعامل مع العائدين (من المقاتلين) تشكل احد اهم مشاغلنا"، مضيفة أن "وجود قاعدة لتنظيم القاعدة على أبواب أوروبا" هو "مشكلة جديدة" طرحها النزاع في سورية.

وأنشأت الوزيرة مع نظيرها الفرنسي في ذلك العهد ايمانويل فالس فريقاً غير رسمي يضم وزراء الداخلية في عشر دول اوروبية منها بريطانيا وهولندا واسبانيا. وقد اجتمع في يونيو وأكتوبر 2013 بحضور وزراء الولايات المتحدة وكندا واستراليا.

وسيعقد الاجتماع المقبل للفريق في العاصمة البلجيكية بروكسل في الثامن من مايو بحضور ممثل اميركي اضافة الى ممثل لتركيا "التي تشكل نقطة عبور باتجاه سورية" والتي "طلبت" الحضور بحسب الوزيرة البلجيكية. وأضافت ان المغرب الذي لديه العديد من المقاتلين مع الجماعات الاسلامية المسلحة في سورية، إضافة الى الاردن وتونس، سيشارك في الاجتماع.

وأحصت بلجيكا منذ 2012 مشاركة نحو 300 من مواطنيها في القتال في سورية بينهم خمسون عادوا وعشرون قتلوا، بحسب ارقام وزارة الداخلية.

(بروكسل- أ ف ب)

لبنان: خلط أوراق لانتخاب رئيس جديد والراعي تشاور هاتفياً مع الحريري

استنكار واسع لإصدار المحكمة الدولية استدعاءات لصحافيين

سليمان مستقبلاً سلام في قصر بعبدا أمس (دلاتي ونهرا)

بيروت - الجريدة.

تجري على قدم وساق عملية خلط واسعة للأوراق السياسية منذ انتهاء الجلسة الاولى التي عقدت يوم الأربعاء الماضي لانتخاب رئيس جديد للجمهورية اللبنانية. وآخر تلك المشاورات الاتصال الذي اجراه البطريرك الماروني الكاردينال مار بشارة بطرس الراعي مساء امس الأول برئيس الحكومة السابق سعد الحريري. وتشاور الحريري والراعي في موضوع الاستحقاق الرئاسي في ضوء لقاء الأخير امس الاول مع رئيس المجلس النيابي نبيه بري، وكان توافق على "ضرورة اجراء الانتخابات ضمن المهلة الدستورية وفي اقرب وقت، حرصا على الاستقرار في لبنان وعلى الحياة الديمقراطية وطمأنة الشعب اللبناني الذي يستحق ان يكون له رئيس على مستوى تطلعاته وبحجم دور لبنان المطلوب منه اقليميا ودوليا". وأكدا ان "الوقت الذي يفصل الجلسة الانتخابية عن الاخرى يجب ان يستثمر جديا في التشاور والتواصل بين مختلف الكتل النيابية والسياسية وبمسؤولية عالية تليق بحجم هذا الاستحقاق".

وكان الراعي وصل الى مطار روما امس الاول حيث دعا الى "انتخاب رئيس جديد للجمهورية اللبنانية يكون على مستوى الظروف الراهنة التي تنتظره"، آملا "إحلال السلام في بلدان الشرق الاوسط التي أحبها البابوان القديسان"، مشددا على "ضرورة تجديد إيماننا بالصلاة والعناية الإلهية، ونحن في زمن القيامة، بقيامة الرب يسوع، وافتدائه لنا".

في سياق منفصل، أثار إقدام المحكمة الدولية الخاصة بلبنان على استدعاء الصحافيين كرمى خياط وإبراهيم الامين للتحقيق معهما بتهمة تحقير وعرقلة سير العدالة استغراب الاوساط الاعلامية والسياسية واستنكارها لهذه الخطوة التي تشكل سابقة في تاريخ المحاكم الدولية.

واستهجن رئيس "جبهة النضال الوطني" النائب وليد جنبلاط أن "تصل المحكمة الى مستوى اصدار اتهام للاعلام"، وأكد "رفضه المساس بحرية الصحافة والرأي"، مشيرا الى أن "الامر لم يعد موضوعا قضائيا بل اصبح غريبا ومستهجنا"، وقال: "انه لا يفهم هذا المنطق باتهام شخصين أو مؤسستيين اعلاميتين".

ورأى وزير العمل سجعان القزي انه "كان الاجدر على المحكمة الدولية الاسراع في إلقاء القبض على المتهمين باغتيال الشهداء"، مشيرا إلى "وجود اشخاص داخل المحكمة أساؤوا الى دورها وسمعتها".

بدوره اتهم رئيس لجنة الاعلام والاتصالات النائب حسن فضل الله المحكمة بالعمل على ترهيب اللبنانيين لا الاعلاميين فقط، وقال: "تتصرف المحكمة وكأنها سلطة مسلطة علينا وأداة لقمع الحريات"، سائلاً: "هل يعقل ان تتحول المحكمة الى ما يشبه محاكم التفتيش في القرون الوسطى؟".

علوش: تصويت الحريري لعون ينهي «14 آذار»

أكد عضو المكتب السياسي في تيار "المستقبل" النائب السابق مصطفى علوش أن "لا مؤشر في تيار المستقبل في شأن تصويت الحريري لعون، لا بين النواب ولا داخل التيار".

وقال علوش: "هناك إعلام أصفر أثبت طوال 9 سنوات أن عمله بث الشائعات والأقاويل، وهدفه هز قيادات 14 آذار وادخال الشك في نفوسهم، لكن هذا غير موجود".

وتابع: "إذا أقدم الحريري فعلاً على التصويت لعون ستنتهي 14 آذار، وأشك أساساً أن يصوّت نواب المستقبل لعون مع الحريري، حتى لو طلب منهم ذلك، علماً أن كل هذا السيناريو مستبعد تماماً".

سلة أخبار

الأسد يهنئ بوتفليقة بإعادة انتخابه

هنأ الرئيس السوري بشار الأسد أمس الأول نظيره الجزائري عبدالعزيز بوتفليقة بمناسبة إعادة انتخابه مدة جديدة، معربا له عن ثقته باستمرار التعاون الثنائي بما فيه مصلحة البلدين والشعبين.

وقال الأسد، في برقية التهنئة التي نشرتها وكالة الأنباء الجزائرية، إن "المشاركة الواسعة لاختياركم رئيسا لولاية رئاسية جديدة تنم عن الثقة التي يوليكم إياها الشعب لمتابعة ما أنجزتموه خلال السنوات المنصرمة وتقديرا لجهودكم".

وتابع: "أعرب لفخامتكم عن ثقتي التامة بأننا سنواصل العمل لتعزيز التعاون لما فيه مصلحة بلدينا وشعبينا".

(الجزائر - د ب أ)

جوبا تطلق سراح 4 مقربين من زعيم المتمردين

أطلق القضاء في جنوب السودان أمس سراح أربعة مسؤولين سابقين في النظام، مقربين من نائب الرئيس السابق رياك مشار، الذي يقود تمردا مسلحا منذ منتصف ديسمبر، كانوا متهمين بالتورط في محاولة انقلاب.

وأعلن القاضي، الذي كان يرأس الجلسة، «استجابة لالتماس وزير العدل وسعيا لتشجيع السلام والمصالحة في صفوف شعبنا، فإن المحكمة تأمر بوقف الإجراء الجنائي بحق المتهمين».

وأوقف المسؤولون الأربعة في أواسط ديسمبر مع الساعات الأولى لانطلاق التمرد داخل فصائل جيش جنوب السودان.

(جوبا - أ ف ب)

أوروبا مستعدة لدعم تونس

أكد وزيرا خارجية ألمانيا وفرنسا لدى وصولهما إلى تونس مساء أمس الأول استعداد الاتحاد الأوروبي لتقديم الدعم الاقتصادي لمهد الربيع العربي.

وقال وزير الخارجية الفرنسي لوران فابيوس، خلال مؤتمر صحافي مشترك مع وزير الخارجية الألماني فرانك شتاينماير، «لأول مرة ننتقل معا أنا وشتاينماير خارج أوروبا، اخترنا تونس لأننا نثق بهذا البلد»، مضيفا: «تونس حققت فترة انتقال مثالية، وتنتظر نهاية المسار الانتخابي، كما تبنت دستورا نموذجيا».

(تونس - د ب أ)

الشغب يتواصل في الأردن

تواصلت أعمال العنف المستمرة منذ يومين في جنوب الأردن، بسبب مزاعم بشأن قتل متظاهر على أيدي الشرطة. ووفقا لما ذكرته مصادر أمنية وشهود عيان، اشتبك المتظاهرون مجددا أمس مع قوات مكافحة الشغب في مدينة معان.

وقال شهود عيان إن المتظاهرين تبادلوا إطلاق النار مع قوات الأمن خارج مقر دار القضاء بمدينة معان الجنوبية، التي تواجه حصارا أمنيا منذ اندلاع اضطرابات بها يوم الأحد الماضي. وكان مسؤولون أردنيون تعهدوا أمس الأول بإجراء تحقيق في مقتل قاسم العمامي، الذي تثور مزاعم بمقتله بالرصاص على أيدي الشرطة خلال احتجاج اتسم بالعنف يتعلق بمسألة قبلية.

(عمان - دب أ)

المالكي يغازل السعودية... والسيستاني يدعو للتغيير

● عمليات الجزيرة تلقي القبض على أميرين من «داعش» ● مفوضية الانتخابات تنشر 9 فرق مراقبة

تراجع رئيس الوزراء العراقي خطوة إلى الوراء وغازل السعودية بعد سلسلة من التصريحات كال فيها الاتهامات للرياض بزعزعة الاستقرار في بلاده، في وقت دعت المرجعية الشيعية العراقيين إلى اغتنام فرصة الانتخابات من أجل التغيير.

الأمن العراقي يعتقل مسلحين يشتبه في انتمائهم إلى تنظيم «داعش» في الحويجة أمس الأول (رويترز)

تحول رئيس الوزراء العراقي نوري المالكي من الهجوم على المملكة العربية السعودية واتهامها بدعم الإرهاب في بلاده إلى الترحيب بها من أجل حفظ الاستقرار في المنطقة والعمل على التقاء المصالح المشتركة بين البلدين.

وأكد المالكي، في مقابلة مع قناة الميادين العراقية، نشرتها وكالات الأنباء أمس، رغبته في البحث عن العلاقات الإيجابية والنأي بالنفس عن الخلافات. وقال: «نفتح اليد للسعودية لنلتقي على القواسم والمصالح والمبادئ المشتركة»، مضيفاً «إذا أحبت المملكة مشاركتنا في أمن المنطقة ومصالحها سنكون أكثر سروراً وسعادة لأننا نريد العلاقات الطيبة مع الرياض وغيرها».

وتابع المالكي: «مضينا في فكرة الاعتدال في المنطقة لمواجهة خط التطرف والتدخل»، موضحا أن «محور التطرف خطر حذرنا أميركا ودول المنطقة منه».

وكان رئيس الوزراء العراقي اتهم في 8 مارس 2014 السعودية وقطر بإعلان الحرب على بلاده، محملا إياهما مسؤولية الأزمة الأمنية في البلاد، مشيرا إلى أنهما تأويان «زعماء الإرهاب والقاعدة» وتدعمها «سياسيا وإعلاميا».

فرصة عظيمة

في غضون ذلك، اعتبر المرجع الشيعي الأعلى علي السيستاني أمس أن الانتخابات التشريعية المرتقبة تمثل «فرصة عظيمة للتغيير نحو الأفضل». وقال ممثل المرجعية أحمد الصافي، أثناء خطبة الجمعة في كربلاء، إن «على الجميع أن يستغلوا هذه الفرصة بالصورة الصحيحة من خلال اختيار قائمة صالحة تمتلك رؤية متكاملة لإدارة البلد خلال السنوات الأربع المقبلة».

ودعا العراقيين إلى «انتخاب مرشحين يتصفون بالكفاءة والنزاهة والإخلاص والحرص على مصلحة العراق والعراقيين».

وأكد الصافي أن «المرجعية لا تدعم أي مرشح لأنها تساوي بين الصالح وغيره ولا تتنصل من مسؤولياتها، إنما ترى أن مصلحة العراقيين هي باختيار ممثليهم استنادا إلى قناعاتهم الشخصية».

مقتل 28 في تفجير استهدف تجمعاً انتخابياً لعصائب أهل الحق

مفوضية الانتخابات

وفي الانتخابات التشريعية الثالثة منذ سقوط نظام صدام حسين المقرر إجراؤها يوم الأربعاء المقبل يتنافس 9040 مرشحا يمثلون عشرات الكيانات السياسية وبينها «ائتلاف دولة القانون» بزعامة المالكي للفوز بـ328 مقعدا في مجلس النواب.

وأعلنت مفوضية الانتخابات أمس إبرامها اتفاقية تعاون مع الجامعة العربية لمراقبة الانتخابات وتعزيز التعاون في الشأن الانتخابي، مؤكدة أن الاتفاقية تتضمن نشر تسع فرق مراقبة بواقع 26 مراقباً من جنسيات عربية مختلفة في ست محافظات.

يذكر أن الانتخابات البرلمانية تعد الحدث الأكبر في العراق، كونها تحدد الكتلة التي ترشح رئيس الوزراء وتتسلم المناصب العليا في الدولة، ومن المقرر أن تجري في 30 أبريل 2014.

اعتقال أمراء

أمنياً، أعلنت قيادة عمليات الجزيرة والبادية أمس اعتقال اثنين من أمراء تنظيم الدولة الإسلامية في العراق والشام (داعش)، لدى محاولتهما التسلل من سورية إلى العراق.

وقال قائد عمليات الجزيرة بالوكالة اللواء علي إبراهيم إن «العملية تمت في منطقة مشيرطة الحدودية»، مضيفاً أن «الاعتقال تم على ضوء معلومات استخبارية دقيقة، بالتعاون مع جهاز الأمن الوطني».

وأعلنت عمليات الجزيرة بدء عملية عسكرية واسعة النطاق لمطاردة عناصر «داعش» غربي الأنبار.

إلى ذلك، ذكرت الشرطة أمس أن اثنين من عناصرها قتلا كما اختطف سائق شاحنة ومساعده في حادثين منفصلين في محافظة صلاح الدين التي تبعد 170 كيلومترا شمالي بغداد.

كما قتل 28 وأصيب 21 آخرون بجروح في انفجار سيارتين مفخختين استهدفتا أمس تجمعاً انتخابياً في بغداد. وقال مصدر في وزارة الداخلية إن التجمع كان لكتلة «صادقون» المقربة من جماعة «عصائب أهل الحق» الشيعية، موضحاً أنه وقع في شارع القناة بشرق بغداد.

محاكمة أميركي

في سياق منفصل، ذكر جنديان أميركيان سابقان يدليان بأقوالهما في جلسة إجرائية لمحاكمة جندي أميركي متهم بإطلاق الرصاص وقتل طفلين عراقيين غير مسلحين أن إطلاق الرصاص الذي حدث عام 2007 لم يكن له ما يبرره. ويواجه السارجانت مايكل باربيرا البالغ من العمر 31 عاما اتهامين بالقتل العمد في الجلسة التي عقدت أمس الأول في قاعدة لويس مكورد المشتركة بولاية واشنطن.

(بغداد- أ ف ب، رويترز، السومرية)

عملية السلام الفلسطينية - الإسرائيلية إلى المربع الأول

نتنياهو يؤكد إلغاء المفاوضات... وأوباما ينتقد مصالحة «فتح وحماس»

عاد الفلسطينيون والإسرائيليون إلى المربع الأول في عملية السلام، بتأكيد إسرائيل أمس إلغاء المحادثات التي تجرى بوساطة أميركية، ردا على اتفاق المصالحة بين حركتي فتح وحماس.

وخيّر رئيس الوزراء الاسرائيلي بنيامين نتنياهو، في تصريحات لـ«بي بي سي»، الرئيس الفلسطيني محمود عباس بين «السلام مع إسرائيل والاتفاق مع حماس، لكن ليس الاثنين معا»، مضيفا: «طالما أنا رئيس لوزراء إسرائيل فلن أتفاوض مع حكومة فلسطينية يدعمها إرهابيو حماس الذين يدعون الى تصفيتنا».

أما الرئيس باراك أوباما، الذي عملت ادارته على تلاقي الطرفين حول طاولة المفاوضات في يوليو الماضي، بعد ثلاث سنوات من توقف محادثات السلام، فقال أمس إن المصالحة الفلسطينية «غير مفيدة»، مبينا خلال زيارة لكوريا الجنوبية أن هناك حاجة الى «فترة توقف» في المحادثات، مؤكدا «لن نتخلى ابدا عن آمالنا وتعهدنا بمحاولة التوصل الى السلام. ونعتقد انه السبيل الوحيد لكن في الوقت الراهن الوضع وصل حقيقة الى مستوى بالغ الصعوبة وعلى القادة انفسهم اتخاذ قرارات».

ويتصاعد التوتر بين الجانبين منذ مارس الماضي، عندما رفضت اسرائيل الافراج عن مجموعة من الاسرى الفلسطينيين بموجب اتفاق تم التوصل اليه بوساطة اميركية لاستئناف محادثات السلام. ورد الفلسطينيون على ذلك بالتقدم بطلب للانضمام الى 15 معاهدة دولية، ووضع عباس حينها شروطا لإجراء المحادثات بعد الموعد النهائي في 29 أبريل.

ويرى محللون في الولايات المتحدة أنه حتى لو ان المحادثات وصلت الى طريق مسدود، الا انها لم تمت بعد، بينما أكد آخرون في غزة أن حماس، التي ترفض الاعتراف باسرائيل، كانت «براغماتية»، إذ إن لها مصلحة اقتصادية وسياسية في التوصل الى اتفاق مصالحة مع فتح.

(رام الله، تل أبيب - أ ف ب، رويترز)

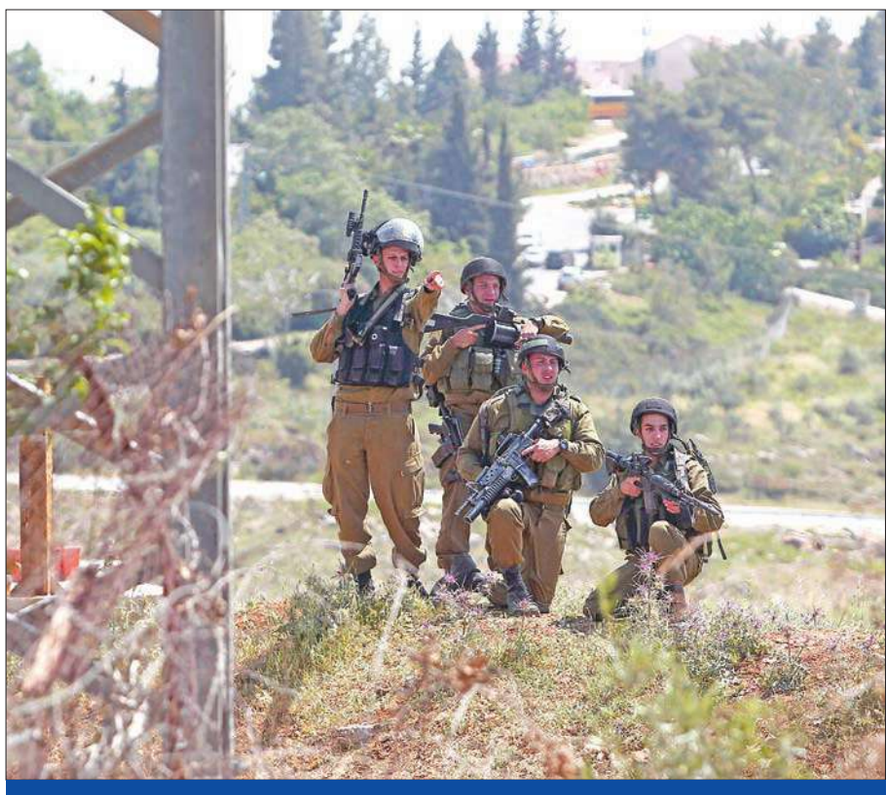
جنود إسرائيليون يستهدفون فلسطينيين في قرية النبي صالح قرب رام الله أمس (أ ف ب)

الرئيس اليمني يشكل لجنة لمراقبة تنفيذ مقررات الحوار

مبعوث الأمم المتحدة يبرر الغارات الأميركية

شكل الرئيس اليمني عبد ربه منصور هادي لجنة برئاسته لمراقبة تنفيذ مخرجات الحوار الوطني الذي قرر تحويل اليمن الى دولة اتحادية من ستة اقاليم، بحسب ما ذكرته وكالة الانباء اليمنية، مساء أمس الأول.

وتتألف اللجنة من 82 عضواً يمثلون مختلف مكونات الحوار الوطني، إلا أن الابرز في تركيبتها هو منح نصف مقاعدها لشخصيات من الجنوب الذي يشهد حراكاً رافضاً لمقررات الحوار ومطالباً بالانفصال عن الشمال. وكان الحوار اليمني اقر مبدأ المناصفة بين الشمال والجنوب في الهيئات الانتقالية.

وبحسب بيان رسمي، فان تشكيل اللجنة «تم وفق معايير تمثيلية تشمل جميع مكونات مؤتمرالحوار الوطني حيث مثل الجنوب بنسبة 50 في المئة، والمرأة بنسبة 30 في المئة والشباب بنسبة 20 في المئة».

من جهة أخرى، برر مسؤول أممي بشكل غير مباشر هجمات الطائرات الأميركية بدون طيار التي تسببت في مقتل اكثر من 60 مسلحاً لتنظيم القاعدة في اليمن خلال عطلة نهاية الاسبوع.

وقال مستشار الامين العام للامم المتحدة لشؤون اليمن جمال بن عمر للصحافيين عقب اجتماع مغلق لمجلس الامن لبحث العملية السياسية في اليمن، الليلة قبل الماضية، إن «الحكومة تعمل بشكل وثيق جدا مع عدد من البلدان من اجل مكافحة الارهاب»، مؤكدا ان «الحكومة اليمنية ستحتاج الى كل مساعدة ممكنة لدعم جهودها في مواجهة تزايد العمليات الارهابية». واضاف بن عمر ان «العمليات الارهابية تزايدت في اليمن حيث كانت هناك هجمات كبيرة ضد المنشآت الحكومية وحملة اغتيالات الى جانب احتلال محافظة يمنية ومهاجمة القوات الحكومية مما اسفر عن سقوط العديد من الضحايا».

(صنعاء، نيويورك- أ ف ب، كونا)

كييف تحاصر سلافيانسك وواشنطن تحذر موسكو

«السبع» تدرس عقوبات وبوتين يخشى وقف التعاون

مضت حكومة كييف في حملتها ضد الانفصاليين المؤيدين لروسيا، التي اتهمها وزير الخارجية الأميركية جون كيري بالتهرب من تنفيذ اتفاق جنيف وخداعها المجتمع الدولي.

وفي ظل تأكيد كييف أن البلاد ستعتبر أي هجوم تنفذه قوات روسية تعبر الحدود غزواً وان المهاجمين سيقتلون، أعلنت الرئاسة الأوكرانية بدء «قوات خاصة مرحلة ثانية من عملياتها في شرق البلاد أمس وفرضت حصارا كاملا على مدينة سلافيانسك التي يسيطر عليها انفصاليون».

واتهم رئيس الوزراء الاوكراني ارسين ياتسينيوك روسيا بالسعي الى حرب عالمية ثالثة من خلال دعم الانفصاليين في شرق البلاد، داعيا الاسرة الدولية الى الاتحاد ضد العدوان الروسي.

بدوره، حذر كيري روسيا من أن رفضها اتخاذ أي خطوة لوضع حد للازمة سيكلفها الكثير، متهماً قيادتها بأنها «تبذل قصارى جهودها من أجل تخريب العملية الديمقراطية عبر حملة ترهيب فاضحة».

وبينما اعتبر الرئيس الروسي فلاديمير بوتين أي وقف من الحكومة الأوكرانية في التعاون مع بلاده سيكون له تبعات خطيرة، أعلنت الرئاسة الفرنسية في بيان أمس أن الرئيسين الاميركي باراك اوباما والفرنسي فرنسوا هولاند والمستشارة الالمانية انغيلا ميركل ورئيسي الوزراء البريطاني ديفيد كاميرون والايطالي ماتيو رنزي «تطرقوا» الى امكانية فرض عقوبات جديدة ضد موسكو.

واوضحت الرئاسة الفرنسية في ختام هذا المؤتمر عبر الهاتف ان «رؤساء الدول والحكومات دعوا الى رد سريع من مجموعة السبع وتطرقوا الى تبني عقوبات جديدة من المجتمع الدولي ضد روسيا».

وقبل ذلك، قال الكرملين ان بوتين وميركل وجها دعوة أمس لاجراء محادثات بشأن امدادات الغاز الروسي الى اوروبا، في وقت فتحت المدعية العامة في المحكمة الجنائية الدولية فاتو بنسودا تحقيقا أوليا حول الجرائم التي ارتكبت قبل وخلال فترة سقوط الرئيس الاوكراني السابق فيكتور يانوكوفيتش.

ميدانيا، قالت الشرطة المحلية إن «سبعة أشخاص أصيبوا بجروح في ساعة مبكرة من صباح امس عندما انفجرت عبوة ناسفة عند نقطة تفتيش يحرسها أفراد يؤيدون أوكرانيا قرب ميناء أوديسا الاوكراني على البحر الاسود».

كما اصيبت مروحية للجيش الاوكراني امس باطلاق نار من قاذفة صواريخ بينما كانت متوقفة في مطار كراماتورسك في الشرق الانفصالي وجرح قائدها، كما اعلنت السلطات الاوكرانية.

(موسكو، كييف، لاهاي - أ ف ب، رويترز)

أوباما يتعهد برد على استفزازات بيونغ يانغ

واشنطن تعيد النظر في تسليم قيادة العمليات العسكرية لسيول

وسط مخاوف من إقدام كوريا الشمالية على إجراء تجربة نووية رابعة، تعهد الرئيس الأميركي باراك أوباما فور وصوله أمس إلى سيول بالقيام «بكل ما يلزم لاحتواء استفزازات الشمال»، مؤكداً أن تهديدات بيونغ يانغ لن تحقق أي شيء.

وقال أوباما، في مؤتمر صحافي مشترك مع نظيرته الكورية الجنوبية بارك غون هيي، إن «الولايات المتحدة وكوريا الجنوبية تقفان جنباً الى جنب في رفض تجربة نووية تقوم بها كوريا الشمالية».

وتابع أن «الصين بدأت تدرك ان كوريا الشمالية تشكل تهديدا كبيرا على أمنها، وليست مجرد مصدر للإزعاج، بل هي مشكلة فعلية لأمنها».

وأوضح أوباما ان كوريا الجنوبية والولايات المتحدة اتفقتا على إعادة النظر في موعد تسليم قيادة العمليات للقوات الكورية الجنوبية عام 2015 بعدما طلبت سيول التأجيل.

وسعت سيول إلى إعادة التفاوض على الاتفاق خشية ضعف التزام واشنطن بأمن كوريا الجنوبية بسبب نقل القيادة.

وقالت واشنطن وسيول في بيان مشترك «نظرا للوضع الأمني المتغير في المنطقة بما في ذلك التهديد النووي والصاروخي الدائم من كوريا الشمالية يمكن إعادة النظر في الجدول الزمني الحالي لانتقال السيطرة على العمليات في وقت الحرب إلى جمهورية كوريا في عام 2015».

أوباما وهيي في البيت الأزرق في سيول أمس (رويترز)

من جهتها، أكدت الرئيسة الكورية أن «بلادها والولايات المتحدة اتفقتا على القيام بكل ما يلزم لاحتواء استفزازات كوريا الشمالية».

وفي مارس الماضي حذرت كوريا الشمالية من أنها لن تستبعد شكلا جديدا من التجارب النووية لتعزيز ردعها النووي، وذلك بعدما أدان مجلس الأمن الدولي إطلاق بيونغ يانغ صاروخا باليستيا متوسط المدى في البحر شرق شبه الجزيرة الكورية.

وتخضع كوريا الشمالية لعقوبات الأمم المتحدة منذ أجرت أول تجربة نووية في عام 2006 وبموجب العقوبات يحظر عليها إجراء تجارب نووية وصاروخية ويحظر أيضا على الدول الأعضاء في الأمم المتحدة تجارة السلاح مع بيونغ يانغ.

(سيول - أ ف ب، رويترز)

سلة أخبار

روحاني يتلقى أول هزيمة سياسية

مني الرئيس الإيراني حسن روحاني بأول هزيمة سياسية هذا الاسبوع بعد ثمانية أشهر على توليه السلطة، وذلك بعد رفض الطبقات الاكثر ثراء التخلي عن المساعدات التي يحصلون عليها من الدولة لمصلحة الأكثر فقرا.
وبرنامج المساعدات الذي يمنح 14 دولارا شهريا لكل فرد وأطلقه في ديسمبر 2010 محمود احمدي نجاد سلف روحاني، جزء من اصلاحات اقتصادية، بهدف توفير مبلغ 18 مليار دولار. ويعتبر البرنامج طريقة لتنظيم الاقتصاد الايراني الذي يواجه صعوبات جراء العقوبات الدولية وسوء الادارة، وبدأت مرحلته الثانية امس مع زيادة أسعار النفط بنسبة 75 في المئة.

(طهران - أ ف ب)

«الدستورية التركية» ترد على أردوغان

رفض رئيس المحكمة الدستورية التركية هاشم قليج أمس اتهامات بأن المحكمة أصدرت أحكاما مسيسة. ووصف قليج، في كلمة ألقاها أمام كبار قادة تركيا، وكان من بين الحضور رئيس الوزراء رجب طيب أردوغان، اتهام المحكمة باتخاذ قرارات غير قومية بأنه ضحل وهاجم الانتقاد المفرط للمحكمة. وقال قليج ان «محاكم البلاد التي تنشد تطبيق سيادة القانون لا يمكن ان تؤدي مهامها في ظل الأوامر والتعليمات».

(إسطنبول - د ب أ)

«أف بي آي» يهاجم مواقع أجنبية

ذكرت صحيفة نيويورك تايمز امس الاول ان قرصان معلوماتية، اصبح لاحقا مخبرا لمكتب التحقيقات الفدرالي، شن في عام 2012 مئات الهجمات الالكترونية على مواقع انترنت حكومية اجنبية ثم سلم البيانات التي حصل عليها الى مكتب التحقيقات الفدرالي الأميركي. ونقلت الصحيفة عن وثائق قضائية ومقابلات اجرتها مع اشخاص معنيين بالامر ان من بين ضحايا عمليات القرصنة هذه، والتي تم خلالها الاستيلاء على العديد من قواعد البيانات والرسائل الإلكترونية، مواقع الكترونية حكومية في إيران والبرازيل وتركيا وباكستان، اضافة الى موقع السفارة البولندية في بريطانيا.

(واشنطن - أ ف ب)

إنذار خاطئ بخطف طائرة

تسبب راكب ثمل على متن طائرة تابعة لشركة فيرجين استراليا متوجهة الى بالي أمس في اطلاق انذار بتعرض الطائرة للخطف حين طرق بعنف على باب مقصورة القيادة، على ما أفادت السلطات. وأعلنت الشرطة توقيف الراكب. وتم نشر قوات الأمن في مطار الجزيرة الاندونيسية السياحية وتأخير الرحلات اليه اثر ورود معلومات تفيد عن خطف طائرة تابعة لشركة فيرجن استراليا قادمة من بريزبين على سواحل شرق استراليا.

(جاكرتا - أ ف ب)

القاهرة ثكنة عسكرية... وصباحي يخطب ود السلفيين

• مقتل مصريين وإصابة 7 في اشتباكات الإخوان والأمن • الشهر العقاري يستقبل «الوافدين» اليوم

القاهرة - أيمن عيسى وأحمد بركات وأحمد جاد

تحولت القاهرة أمس إلى ثكنة عسكرية لإفشال مخططات جماعة الإخوان لاقتحام ميدان التحرير والاعتصام فيه، في وقت قام المرشح الرئاسي اليساري حمدين صباحي بعقد لقاء مع حزب النور السلفي بناء على طلب الأخير.

فرضت السلطات المصرية هيبتها الأمنية، وانتصرت في مواجهتها أمس مع أنصار جماعة "الإخوان"، الذين استجابوا لدعوة الجماعة بالتظاهر أمس، حيث أحكمت قوات الجيش والشرطة قبضتها على الشوارع والميادين الرئيسية في القاهرة والمحافظات، ما ساعد على مرور أحداث أمس بسلام، رغم سقوط سيدة في اشتباكات بين الأمن والإخوان.

ونجح الأمن في السيطرة على الشارع المصري أمس، في مواجهة تظاهرات أنصار "الإخوان"، فانتشرت قوات الشرطة في شوارع القاهرة والمحافظات المختلفة، وأغلقت أجهزة الأمن في القاهرة والجيزة بعض الشوارع الحيوية والميادين المهمة مثل "التحرير" و"مصطفى محمود" و"رابعة" و"النهضة"، وتواجدت القوات بشكل مكثف بصحبة مدرعات وناقلات للجنود وسيارات الأمن المركزي في محيط الأماكن الحيوية والأقسام والمنشآت الشرطية بالقاهرة والجيزة.

وبينما شهد وزير الدفاع الفريق أول صدقي صبحي احتفالية القوات المسلحة بالذكرى الثانية والثلاثين لتحرير سيناء، أصيب مجند للجيش برصاص مسلحين مجهولين بمنطقة الشيخ زويد شمالي سيناء.

اشتباكات

ميدانيا، وقعت اشتباكات محدودة بين قوات الأمن وأنصار "الإخوان" في عدة محافظات، بعدما خرجوا استجابة لدعوة "تحالف دعم الشرعية" إلى الاحتشاد بدءا من أمس في تدشين لأسبوع جديد من التظاهرات تحت عنوان "حاميها حراميها"، لبدء مد ثوري جديد انطلاقا من ذكرى تحرير سيناء، باحتلال ميدان التحرير، وهو ما فشلت فيه الجماعة.

ووقعت اشتباكات عنيفة في محافظة الفيوم جنوب غربي القاهرة بين قوات الأمن وأنصار الجماعة، حيث قتلت سيدة ورجل وأصيب 7 بعد تدخل مدرعات تابعة للشرطة والجيش لفض مسيرة وسط مدينة الفيوم التي تعاني ارتفاع معدلات الفقر. وأكد مراسل "الجريدة" استخدام الطرفين طلقات الخرطوش الذي تسبب في مقتل السيدة.

«النور» وصباحي

على صعيد آخر، التقى المرشح الرئاسي مؤسس التيار الشعبي حمدين صباحي، بقيادات حزب النور السلفي، مساء أمس، بناء على طلب الحزب، لمناقشة ملامح برنامج صباحي الانتخابي ورؤيته في كيفية تناوله للمشكلات التي تتعرض لها الدولة المصرية من الناحية السياسية والخارجية والاقتصادية والأمنية، حيث يعلق "النور" تأييده لأي من المرشحين الرئاسيين على اقتناع الحزب برؤية أي منهما لحل مشاكل مصر الحالية.

في المقابل، التزمت الحملة الرسمية للمرشح الرئاسي المشير عبدالفتاح السيسي، "تحيا مصر"، الصمت انتظارا لبدء الدعاية الرسمية 3 مايو المقبل، بينما بدأت عدة حملات شعبية مؤيدة للسيسي تحركاتها في الشارع، بعقد مؤتمرين دعائيين في حي السيدة زينب وسط القاهرة، وفي محافظة الغربية.

إلى ذلك، تبدأ مكاتب الشهر العقاري اليوم استقبال الوافدين من أبناء المحافظات الذين سيصوتون في محافظات أخرى غير تلك المسجل بها مقر إقامتهم، تمهيدا للإدلاء بأصواتهم في الانتخابات الرئاسية المقرر إجراؤها يومي 26 و27 مايو.

«الوفد» يختار رئيساً جديداً وقوى ثورية تحتشد ضد «التظاهر» أمام «الاتحادية»

ضد القانون

إلى ذلك، تنظم عدة قوى وحركات ثورية، منها حركة 6 أبريل، مسيرات احتجاجية ضد قانون "التظاهر" المثير للجدل، والمطالبة بالإفراج عن المعتقلين، حيث تمت محاكمة ثلاثة من النشطاء في مقدمتهم أحمد دومة، لخرقهم القانون، وقالت زوجة دومة الناشطة نورهان حفظي إنها ستستأنف اليوم اعتصامها مع عدة ناشطات أمام قصر الاتحادية الرئاسي، بعدما كانت علقته أمس، حتى لا يتم استغلال الاعتصام من قبل الإخوان خلال تظاهراتهم.

وأكدت حفظي أن القوى الثورية ستنظم مسيرة اليوم تصل إلى أمام قصر الاتحادية للاعتصام مجددا، مع تنظيم عدة فعاليات للمطالبة بإسقاط قانون التظاهر، الذي صدر في 24 نوفمبر الماضي، والمطالبة بالإفراج عن جميع النشطاء الذين تم القبض عليهم خلال الفترة الماضية.

في سياق منفصل، أجريت أمس انتخابات رئيس جديد لحزب الوفد، أعرق أحزاب التيار الليبرالي في مصر، حيث تنافس رئيس الحزب الحالي السيد البدوي مع سكرتير الحزب فؤاد بدراوي، وجاءت المؤشرات الأولية عصر أمس لتؤكد احتفاظ البدوي بمنصبه لدورة ثانية.

قوات الجيش المصري تغلق مداخل ميدان التحرير وسط القاهرة أمس (أي بي أيه)

سلة أخبار

نائب وزير الدفاع السعودي في القاهرة

وصل إلى مطار القاهرة الدولي مساء أمس نائب وزير الدفاع السعودي خالد بن سلطان، في زيارة للبلاد تستغرق عدة ساعات، يلتقي خلالها كبار قادة القوات المسلحة المصرية، في إطار التعاون المشترك بين أكبر دولتين عربيتين.

وأكد مصدر عسكري أن نائب وزير الدفاع السعودي سيلتقي وزير الدفاع المصري الفريق أول صدقي صبحي، لبحث عدد من الموضوعات تتعلق بدعم علاقات التعاون بين البلدين.

مؤيدو مبارك يحتفلون بالتحرير إلى جواره

تجمع العشرات من مؤيدي الرئيس الأسبق حسني مبارك أمس أمام مستشفى المعادي العسكري (جنوبي القاهرة)، حيث مقر إقامته، للاحتفال بالذكرى الثانية والثلاثين بتحرير سيناء.

ورفع المشاركون في الوقفة صوراً لمبارك وهو يرفع العلم على أرض طابا، وهي الصورة التي أوقفها التلفزيون المصري بزعم عدم إثارة معارضي مبارك خلال فترة حكمه.

الحزب «الديمقراطي» يختار مرشح الرئاسة

المصري الديمقراطي الاجتماعي

يعقد الحزب المصري الديمقراطي الاجتماعي اجتماعا اليوم لحسم مسألة الاختيار بين المرشحين الرئاسيين المشير عبدالفتاح السيسي والقطب الناصري حمدين صباحي، حيث يحسم التصويت داخل الحزب الاختيار بينهما، وأكد الأمين العام للحزب أحمد فوزي أن قرار الحزب سيكون نهائياً وملزماً لجميع أعضائه.

إلى ذلك، قررت اللجنة المركزية لحزب التحالف الشعبي الاشتراكي أمس دعم حمدين صباحي في الانتخابات الرئاسية، المقرر إجراؤها يومي 26 و27 مايو المقبل، وجاء القرار وفقا لرئيس الحزب عبدالغفار شكر، بناء على أن صباحي الأقرب إلى أهداف ثورة 25 يناير (عيش، حرية، عدالة اجتماعية)، والأقدر على تحقيق تلك الأهداف.

(القاهرة - الجريدة)

نموذج طبق الأصل لمقبرة توت عنخ آمون

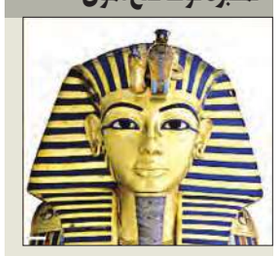

تشهد مدينة الأقصر بجنوب مصر الأسبوع المقبل افتتاح نموذج طبق الأصل من مقبرة الملك توت عنخ آمون الذي توفي عام 1352 قبل الميلاد، وهو دون الثامنة عشرة، بعد أن حكم مصر تسع سنوات، ومازال موته الغامض لغزا.

وقال رئيس قطاع الآثار المصرية بوزارة الآثار علي الأصفر أمس الأول إن نموذج المقبرة «هدية لمصر من الاتحاد الأوروبي»، وتم تشييدها في مدخل وادي الملوك في البر الغربي للأقصر بجوار استراحة هاوارد كارتر الذي اكتشف مقبرة «الملك الذهبي» في نوفمبر 1922 بتمويل من اللورد كارنرفون.

وتوت آخر ملوك الأسرة الفرعونية الثامنة عشرة (حوالي 1567- 1320 قبل الميلاد)، ونجت مقبرته من اللصوص، باستثناء محاولتين قام بهما لصوص المقابر في عهد خلفه آي أو خليفته حور محب، لسرقة ذهب المقبرة لم يتمكن أحد من دخول مقبرة توت.

(القاهرة - رويترز)

رئيس «هيئة تدريس الأزهر» لـ الجريدة.: يجب إقالة «الإخوان» وعودة الحرس

«إغلاق المدن الطلابية لأنها أصبحت مأوى للإرهاب»

القاهرة - أحمد جاد

طالب رئيس نادي أعضاء هيئة تدريس جامعة "الأزهر" حسين عويضة بإقالة أعضاء هيئة التدريس المُنتمين إلى جماعة "الإخوان" المُدرجة بقرار حكومي تنظيماً إرهابياً في أواخر ديسمبر الماضي من الجامعات المصرية، خاصة بعد تورط الكثير منهم في تحريض الطلاب على أعمال عنف داخل الجماعات، موضحاً في تصريحات لـ"الجريدة" أن كليات جامعة الأزهر تضم نحو 122 عضو هيئة تدريس ينتمون إلى الجماعة، أغلبهم بكلية الطب، ولا خلاف أنهم وراء تحريض الطلاب.

وبخصوص ما تشهده الجامعات من أعمال عنف يومية، وعن رؤيته في تحقيق الأمن داخلها، أكد عويضة ضرورة وجود قوات الأمن داخل الحرم الجامعي، للحيلولة دون وقوع تلك الأعمال، ولاسيما أن التجارب أثبتت أن وجود الحرس داخل الجامعات عمل على منع اندلاع أعمال عنف أو شغب.

وربط رئيس هيئة تدريس جامعة "الأزهر" عودة الهدوء في الجامعات بأربعة عوامل، هي ضرورة العمل على مواجهة أفكار الطلاب التكفيرية والعنيفة، والعمل على تطهير الجامعات من القيادات الإخوانية أعضاء هيئة التدريس، وإغلاق المدن الجامعية، لأنها أصبحت مأوى للإرهاب، وفتح باب للمناقشة مع الطلاب للتعرف على رأيهم في مواجهة عنف الطلاب، والإجراءات المتوقع اتخاذها للحيلولة دون استمرار هذه الحالة.

وبشأن موقفه من الانتخابات الرئاسية المقبلة المقرر إجراؤها 26 و27 مايو المقبل، أكد أن المرشح المحتمل للانتخابات الرئاسية، المشير عبدالفتاح السيسي، هو الأوفر حظاً في الانتخابات، مضيفاً: "السيسي رجل منضبط ولا يعرف الأيدي المرتعشة".

حسين عويضة

آخر متحدث لـ «الجماعة» في المصيدة

القاهرة - هيثم عسران

بدأت النيابة المصرية التحقيق مع المتحدث باسم جماعة الإخوان المسلمين وحزبها الحرية والعدالة ياسر محرز، الذي ألقت قوات الشرطة القبض عليه صباح أمس، خلال وجوده في شقته بمدينة 6 أكتوبر غرب القاهرة.

ويواجه محرز اتهامات بالتحريض على العنف والانتماء لجماعة محظورة، مصنفة إرهابية من قبل الحكومة المصرية، إضافة إلى التورط في عمليات استهداف رجال الشرطة والمواقع العسكرية، عن طريق التحريض على استهدافهم بزعم خروجهم عن الشرعية، بينما خضع لتحقيقات استمرت أكثر من 10 ساعات بعد القبض عليه للحديث عن علاقته بالجماعة وطبيعة عمله خلال الفترة الماضية في مقر الأمن الوطني.

ويعد محرز آخر المتحدثين الرسميين للجماعة خارج السجن، والذي لم توجه له أي اتهامات منذ بدء عملية مطاردة قادة الجماعة قانونيا عقب الإطاحة بنظام الرئيس الإخواني محمد مرسي، 3 يوليو الماضي، حيث لم يرد اسم محرز في أي من القضايا التي أحيلت للمحاكم، قبل أن توجه له الاتهامات الأخيرة.

بديع يعود إلى القفص اليوم

تستأنف محكمة جنايات بنها، اليوم، المنعقدة بمعهد أمناء الشرطة بطرة جنوب القاهرة، نظر قضية أحداث قطع طريق قليوب الزراعي، والمتهم فيها مرشد جماعة "الإخوان" محمد بديع، و47 متهما منهم قيادات في الجماعة، الذين وجهت إليهم تهم قتل شخصين، والشروع في قتل 6، وإتلاف الممتلكات العامة، والاعتداء على رجال الشرطة وتخريب سياراتهم، يوليو الماضي.

من جهة أخرى، تعقد محكمة جنايات قنا أولى جلساتها، اليوم، في محاكمة 74 متهما من قيادات وأعضاء جماعة "الإخوان" والجماعات الإسلامية المتحالفة معها، والمتهمين بسحل وتعذيب عدد من قيادات مديرية أمن أسوان، أقصى صعيد مصر، خلال فترة فض اعتصامي مؤيدي الرئيس المعزول محمد مرسي، في ميداني رابعة العدوية والنهضة 14 أغسطس الماضي.

أسعار الغاز تفجر «التهرب الضريبي»

جودة: 330 مليار جنيه حجم التهربات الضريبية

القاهرة - أسامة طاحون وأحمد إمام

فجَّر رفع الحكومة المصرية برئاسة إبراهيم محلب، أسعار استهلاك الغاز الطبيعي للمنازل والمحلات التجارية، موجة غضب وانتقادات شعبية، بما يُنذر بتأزم العلاقة بين المواطن والحكومة، بالتزامن مع ما يشهده المجتمع من إضرابات عمَّالية احتجاجاً على تردي الأحوال المعيشية، وتنامي المطالب المستمرة بتطبيق الحدين الأدنى والأقصى للأجور، كما تفتح القرارات الحكومية بشأن زيادة الأسعار ملفات التهرب الضريبي.

وتستهدف الحكومة من خلال تطبيق هذه الإجراءات توفير نحو مليار جنيه، لإعادة استخدامها في تمويل مشروعات خدمية أخرى، وتمثلت الإجراءات في إعادة هيكلة الدعم الذي يتم توجيهه إلى المنتجات البترولية، برفع أسعار الغاز الطبيعي المُستخدم في المنازل، وتقسيمه إلى ثلاث شرائح على أن يُطبق القرار مطلع مايو المقبل.

في غضون ذلك، تنامت الانتقادات الشعبية ضد تحركات الحكومة في هذا الإطار، ووصفتها بـ"الفاشلة" لأنها لا تستفيد بموارد أخرى، من الممكن أن تساعد في سد عجز الموازنة، مثل عدم تحصيل الكثير من أموال الضرائب بسبب الإعفاءات الضريبية التي وصفت بغير القانونية، فضلاً عن التهربات الضريبية الكبيرة.

في السياق، طالب حزب "قرار الشعب" تحت التأسيس، المنبثق عن الحملة الداعمة للمرشح الرئاسي عبدالفتاح السيسي، في بيان له، أمس الأول، رئيس الوزراء بضرورة تراجع الحكومة عن قرارها الخاص بزيادة أسعار الغاز المنزلي والكهرباء والمياه، تقديراً لظروف المواطنين، التي ستحول دون تمكنهم من دفع فواتير المرافق مع هذه الزيادة، لاسيما أن قرار محلب وضع زيادة على الفواتير بنسبة 500 في المئة.

وفي حين، اعتبر مراقبون أن تلك القرارات، محاولة لتجنيب الرئيس القادم الحرج، أعلن "التيار الشعبي" الذي يترأسه المرشح الرئاسي المحتمل حمدين صباحي، رفضه لهذه القرارات، وأعرب عن مخاوفه من أن تكون تلك القرارات بداية لسياسة رفع الدعم عن الفقراء.

وفيما يتعلق بسياسة الحكومة في الإعفاءات الضريبية، أوضح الخبير الاقتصادي صلاح جودة، أن حجم التهربات الضريبية يبلغ نحو 330 مليار جنيه، موضحاً لـ"الجريدة" أن الحكومة لديها متأخرات ضريبية تبلغ نحو 64 مليار جنيه، مؤكداً أن تلك الأموال في حال تحصيلها ستساعد بقدر كبير على سد عجز الموازنة.

«الجنس» يطيح «السياسة» في مصر

تصدر هيفاء وفضيحة «الكراتيه»... والسيسي وصباحي في المؤخرة

القاهرة - أحمد بركات

انشغل المصريون على مقاهي القاهرة، والمصريات عبر الهواتف واللقاءات الصباحية، بأحاديث بعيدة عن تحديد هوية الفائز بالاستحقاق الرئاسي الشهر المقبل، أو مستقبل جماعة "الإخوان" السياسي، فلا حديث هذه الأيام إلا عن الجنس الذي أطاح بالسياسة من قمة اهتمامات المصريين للمرة الأولى منذ نحو ثلاث سنوات، عقب تداول الفضائيات والصحف السيارة فضائح جنسية لمدرب كراتيه في مدينة المحلة شمال القاهرة، ووقف الحكومة فيلم "حلاوة روح"، لما تضمنه من مشاهد ساخنة.

المصريون، الذين يعيش أكثر من 40 في المئة منهم تحت خط الفقر، لم يهتموا كثيراً بمشكلة استمرار انقطاع التيار الكهربائي أو أزمة مياه النيل مع استمرار اثيوبيا في بناء "سد النهضة" أو حتى بالمعركة الرئاسية بين المشير عبدالفتاح السيسي ومنافسه اليساري حمدين صباحي.

فوفقاً لمحرك البحث "غوغل"، تصدر فيلم "حلاوة روح" بطولة هيفاء وهبي، مؤشرات عمليات البحث الأسبوع الماضي، في حين حظيت "فضيحة مدرب كراتيه المحلة" المتهم بممارسة الرذيلة مع 25 سيدة من المترددات على نادي بلدية المحلة وتصويرهن عاريات بالاهتمام الثاني لدى المصريين، في حين حظي سجال المحامي مرتضى منصور والراقصة سما المصري بنسبة معقولة من المتابعة، ليأتي السباق الرئاسي في مؤخرة الاهتمامات.

أستاذ علم الاجتماع السياسي بالجامعة الأميركية الدكتور سعيد صادق، أكد لـ"الجريدة" أن للأزمة مستويين، الأول حرص المصريين على الهروب من الواقع السياسي الأليم الذي يعيشونه دون تقدم يذكر منذ 3 سنوات من الصراع السياسي، علاوة على الحالة المعيشية المتردية التي يعانونها، ما يدفع إلى الرغبة في التنفيس عن الذات.

وأضاف صادق أن البعد الثاني للظاهرة يتمثل في وجوب التفريق بين "إدارة الأزمة والإدارة بالأزمة"، والأخير هو ما تنتهجه الحكومة المصرية حالياً، عبر تصعيد الأزمات للهروب من استحقاقات ومتطلبات حياتية عجزت عن تحقيقها، ووعود قطعتها على نفسها بتوفير الأمن والعدالة الاجتماعية ما يدفعها لمحاولة "إلهاء وإشغال" الشعب بصراعات تافهة، مثل السجال بين المحامي مرتضى منصور والراقصة سما المصري.

مصريون يلعبون الطاولة في مقهى بالمحلة (أرشيف)

ليلة التتويج

القادسية يواجه النصر للحسم... والكويت ينتظر الهدية أمام الفحيحيل

أحمد حامد

ستنتهي مهمة البحث عن درع دوري فيفا لكرة القدم الليلة، بعد انقضاء الجولة الـ26 من منافسات البطولة، حيث يحتاج القادسية نقطة واحدة في مباراته مع النصر لحسم اللقب، بينما يحتاج الكويت إلى معجزة تبقي البطولة في خزائنه.

إلى أين ستكون وجهة دوري فيفا هذا الموسم؟ سؤال سيعرف جوابه مساء اليوم، حيث تترقب الجماهير الكويتية انتهاء مباريات الجولة الـ26 الأخيرة التي تقام في توقيت واحد (5.35 مساء).

وينحصر اللقب بين القادسية والكويت، فكليهما مرشح لحسم الصراع، وإن كانت حظوظ القادسية، الذي يستضيف النصر على استاد محمد الحمد، الأوفر، حيث يحتاج إلى نقطة واحدة للتتويج رسمياً باللقب، بينما يراهن الكويت على فوزه على الفحيحيل في مباراة تجمع بينهما على استاد نادي الكويت وخسارة القادسية أمام النصر.

وعلى استاد مبارك العيار يستضيف الجهراء نظيره كاظمة لحسم ميدالية المركز الثالث، بينما يأمل السالمية صاحب المركز السادس، والذي يواجه التضامن في الفروانية، تعثر العربي أمام الساحل في المباراة التي تجمع بينهما في المنطقة العاشرة، للانقضاض على المركز الخامس في حال الفوز بفارق عدد كبير من الأهداف، وفي بقية المباريات يلتقي الشباب مع خيطان، واليرموك مع الصليبيخات.

القادسية والنصر

ومن دون شك فإن مواجهة القادسية المتصدر برصيد 65 نقطة مع النصر ستكون الأوفر حظا في المتابعة اليوم، لاسيما انها ستحدد مصير البطولة والتتويج، فالأصفر وجماهيره التي زحفت منذ أيام إلى النادي لشراء قمصان الفريق يمنيان النفس باستعادة اللقب الغالي من خزائن الأبيض في كيفان، معولين في ذلك على قدرة الفريق الاصفر في الفوز على العنابي، كما فعل في مباراة الذهاب التي صبت في مصلحته بثلاثة أهداف لهدف، كذلك فإن التعادل يتوج الأصفر باللقب بعيدا عن حسابات مباراة الفحيحيل والكويت.

يذكر ان القادسية هو الوحيد الذي لم يتعرض للهزيمة في الدوري (20 فوزا و5 تعالات) مقابل 20 فوزا و3 تعادلات وهزيمتين للكويت.

وتشهد صفوف فريق القادسية جاهزية كبيرة بعد اكتمالها بعودة فهد الانصاري من رحلة العلاج بألمانيا، وانضمامه الى التدريبات الجماعية، الى جانب حمد أمان الذي تعافى هو الآخر، لتكتمل الكتيبة الصفراء قبل مواجهة الليلة، كذلك نجح الجهاز الفني بقيادة محمد ابراهيم في إراحة بعض لاعبيه الاساسيين في المواجهة الأخيرة للفريق في البطولة الآسيوية بعد ضمانه التأهل، ما يتيح لابراهيم الاختيار الأمثل لتشكيلة تضمن له تجاوز العنابي لتنطلق الأفراح في القلعة الصفراء.

ويدرك القادسية ان العنابي فريق عنيد ويحتاج الفوز عليه الى مجهود كبير، في ظل مستويات جيدة يقدمها مع المدرب البرتغالي غاريدو، لذلك حذر الجهاز الفني للأصفر اللاعبين من التهاون أو التقصير أمامه، مطالبا اياهم بحسم المباراة منذ البداية للابتعاد عن التوتر والتعقيدات.

في المقابل، لن تكون مهمة النصر، الذي يعول اليوم على عبدالرحمن باني ورفاقه لتقديم عرض يليق بالامتحان الحقيقي في نهاية الموسم، سهلة أمام جماهير ولاعبين متحمسين لحسم اللقب، لكن خبرة العنابي ليست قليلة، وما قدمه الفريق هذا الموسم في بعض المباريات الكبيرة، سواء في البطولة الخليجية أو المشاركات المحلية، شاهد على ذلك.

مهمة سهلة للكويت

وعلى استاد الكويت لن تكون مهمة الأبيض صعبة لتجاوز عقبة الفحيحيل قياسا بفارق النقاط الرهيب والمستوى، فالكويت وصيف البطولة حتى اليوم برصيد 63 نقطة، والفحيحيل صاحب النقاط الـ12، اي ان الفارق بينهما 51 نقطة، ما يعكس التفاوت في دوري الدمج هذا الموسم.

ويغيب عن الكويت اليوم وليد علي، الذي تعرض للإصابة أمام فنجاء العماني في منافسات كأس الاتحاد الآسيوي الخميس الماضي، ويحتاج فترة علاج طويلة، كما يغيب الإيراني جواد نيكونام، والبرازيلي روجيرو بسبب الإيقاف، ورغم ذلك فإن الأبيض يملك عناصر بديلة قادرة على تجاوز عقبة الفحيحيل الأخيرة، وانتظار نتيجة مواجهة النصر مع القادسية.

في المقابل، لا يجد الفحيحيل صاحب المركز الأخير اي حافز لتحقيق نتيجة ايجابية باستثناء اثبات بعض اللاعبين انفسهم أمام فريق بحجم الكويت.

مواجهة صعبة

وعلى استاد مبارك العيار يدخل الجهراء وكاظمة مواجهتهما المرتقبة من أجل حسم المركز الثالث، وإن كانت الكفة تميل ناحية أصحاب الارض في ظل تفوقهم بفارق 3 نقاط.

ويحتل الجهراء المركز الثالث برصيد 54 نقطة، الا ان فوز كاظمة سيمنحه فرصة خطف هذا المركز، خصوصا انه اكثر تسجيلا للاهداف.

ويطمح الجهراء تعويض خروجه من البطولة الخليجية بعد خسارته الثلاثاء الماضي على يد النصر الاماراتي، كما ان الفوز سيمنح اللاعبين دفعة معنوية قبل مواجهة النصر الثلاثاء المقبل في اياب الدور ربع النهائي من كأس الامير.

في المقابل، يسعى كاظمة المتطور، والذي احتل المركز الثامن الاخير في الدوري الممتاز الموسم الماضي، إلى الفوز للظفر بالمركز الثالث للمشاركة في إحدى البطولات الخارجية في الموسم المقبل، وتعويض خروجه المبكر من بطولتي كأس الامير وكأس ولي العهد.

وفي بقية المباريات، التي تجمع التضامن مع السالمية، والعربي مع الساحل، واليرموك مع النصر، والشباب مع خيطان، لن تكون النتائج ذات تأثير كبير على وضعية جدول الترتيب، لاسيما بعد ثبات الفرق الستة الأولى في مواقعها حتى لو تعرضت للهزائم، فالسالمية مثلا يحتاج للفوز على التضامن بفارق عشرة أهداف، مع خسارة العربي أمام الساحل ليصل الى المركز الخامس.

الجهراء وكاظمة في صراع على المركز الثالث... وبطاقة الخامس بين العربي والسالمية

الشريدة: النصر يلعب للفوز

أكد مدير الكرة في نادي النصر خالد شريدة أن فريقه يطمح الى الفوز على القادسية لحصد النقاط الثلاث، وتقديم مباراة جيدة في اختتام منافسات الدوري.

وأشار الشريدة إلى أن العنابي الذي سيفتقد خدمات اللاعب فيصل العنزي، للإيقاف بسبب حصوله على ثلاثة انذارات، أدى تدريباته خلال الايام القليلة الماضية بشكل اعتيادي.

وعن امكانية حرمان القادسية من نيل اللقب في حال تمكن النصر من الفوز قال: "نتطلع الى الفوز خلال المباراة بصرف النظر عن هوية البطل، وأي فريق في العالم يلعب من أجل الفوز ولا يمكن أن يخوض اللقاء بنية الهزيمة".

إبراهيم: مسك الختام

أكد مدرب فريق القادسية لكرة القدم محمد إبراهيم احترامه لفريق النصر، وسيخوض المباراة بكل قوته الضاربة لحسم اللقاء والتتويج باللقب.

وقال إبراهيم إن "الفوز ببطولة الدوري أقل ما نقدمه لجماهير الأصفر الوفية هذا الموسم، لتكون البطولة الأكبر مسك الختام لي مع الفريق بعد أن أرحل عن النادي نهاية الموسم الحالي".

وأشار إبراهيم إلى أنه أبلغ رئيس النادي الشيخ خالد الفهد بشكل رسمي برحيله عن النادي نهاية الموسم، كما أبلغ الشيخ طلال الفهد، الذي يعتبره الأب الروحي للقادسية بالأمر ذاته.

الأصفر يتنازل عن الدخل للاعبين

قام عدد من الشخصيات القدساوية بشراء تذاكر مباراة الفريق مع النصر دعماً للاعبين، بعد إعلان مجلس إدارة نادي القادسية تنازله عن ريعها لصالح لاعبي الأصفر، حيث قام رئيس النادي الشيخ خالد الفهد بالتبرع بـ1000 تذكرة، بينما تبرع نائب الرئيس بسام البسام بـ500، وأمين السر رضا معرفي بـ200، وعضو مجلس الإدارة حسن أبوالحسن بـ200، وهشام الشايع بـ500 تذكرة، بينما تبرع عضو المركز الإعلامي عبدالعزيز حسن أبوالحسن وأعضاء الجمعية العمومية أحمد العبدالرزاق وسعد الخنة وعبدالحكيم فهد الشايع بـ100 تذكرة لكل منهم، في الوقت الذي ناشدوا فيه جماهير القادسية الحضور والمؤازرة دعماً للاعبين.

من جهة أخرى، قدم وائل الصقري مبلغ 10 آلاف دولار للاعبي الفريق عقب انتهاء تدريب الأصفر مساء أمس الأول مكافأة لهم، بعد الفوز على كاظمة في الجولة الماضية من دوري فيفا.

المواجهات المباشرة تحسم اللقب في حال التعادل

إذا فاز الكويت على الفحيحيل فإن رصيده سيرتفع إلى 66 نقطة، وهذا يعني أن على القادسية أن يحصل على نقطة واحدة أمام النصر، ليرفع رصيده بالتالي إلى 66 نقطة أيضاً ويفوز باللقب.

وتنص لائحة لجنة المسابقات على فوز الفريق الحاصل على أكثر عدد من النقاط في المسابقة، وإذا تساوى فريقان أو أكثر يتم احتساب نقاط المواجهات المباشرة بينهم، وفي حال التساوي يتم احتساب فارق الأهداف (له وعليه) في المواجهات المباشرة، وفي حال التساوي يتم احتساب فارق الأهداف (له وعليه) في جميع مباريات المسابقة، وفي حال التساوي يتم احتساب عدد الأهداف (الفريق الذي سجل عدداً أكثر من الأهداف في جميع المباريات)، وفي حال التساوي تجرى القرعة للتفضيل بينها.

وطالما أن القادسية فاز على الكويت 2-صفر ذهاباً وتعادل معه 1-1 إياباً، فإن اللقب سيذهب إليه في حال التعادل مع الثاني في النقاط في ختام البطولة.

رهانات الانتقالات تتزايد على كيتا

أصبح محترف القادسية الايفواري إبراهيما كيتا فارس الانتقالات الصيفية المقبلة، بعد دخول السالمية على خط مفاوضات اللاعب بقوة، ورغم تأكيدات إدارة القادسية على بقاء اللاعب، لأنها تملك بطاقته الدولية حتى 2016 بعد تنازل مالك شركة فيتو فواز الحساوي عن عقده مع اللاعب للقادسية، بيد أن إدارة الأصفر تعاقدت الموسم الماضي مع اللاعب مدة موسم واحد فقط ينتهي هذا الصيف.

وتبدو أزمة حقيقية في القادسية تتمثل في عدم وجود ميزانية كافية لتوفير عقود المحترفين في الموسم الجديد، كما أن كيتا الى جانب عمر السومة لم يحصلا على أكثر من نصف مستحقاتهما المتبقية من الموسم الحالي، وعلمت "الجريدة" ان كيتا رفض التوقيع أمس الأول على عقد القادسية الجديد، مطالبا إدارة النادي بتوفير الأموال المستحقه له مع النادي.

فييرا يختار 40 لاعباً في قائمة الأزرق

أعلن الجهاز الفني لمنتخب الكويت بقيادة المدرب البرتغالي جورفان فييرا اختياره 40 لاعباً لتشكيلة الأزرق استعداداً لخوض غمار بطولتي "خليجي 22" في جدة ديسمبر المقبل وكأس آسيا في استراليا يناير 2015.

وشهدت تشكيلة فييرا بعض اللاعبين المصابين الذين سيسعى الى تجهيزهم قبل البطولة الخليجية، في مواجهات كوريا الجنوبية المقررة في الثاني من مايو المقبل، وقيرغستان، في حين جار الاتصال مع منتخبات غانا وأثيوبيا لمواجهتهما وديا.

وضمت التوليفة التي وقع عليها اختيار فييرا وجهازه المعاون أحمد الظفيري، سيف الحشان، خالد ابراهيم، سلطان العنزي، نواف الخالدي، بدر المطوع، مساعد ندا، عامر المعتوق، خالد القحطاني، حمد أمان وطلال العامر من القادسية، وشريدة الشريدة، فهد العنزي، مصعب الكندري، فهد عوض، عبدالله البريكي، ناصر القحطاني وسامي الصانع من الكويت، وطلال نايف، فهد الرشيدي، علي مقصيد، حميد القلاف، سليمان عبدالغفور وسعود الجناعي، محمد فريح ومحمود دشتي من العربي، وحمد حربي، يوسف ناصر، ناصر فرج وطلال فاضل من كاظمة، ومن السالمية غازي القهيدي، حماد العبيدلي، عادل مطر، وفهد الهاجري وفيصل زايد من الجهراء، وسالم الهاجري من الفحيحيل، ويوسف نجف من اليرموك، وحسين فاضل من الوحدة الإماراتي، وعبدالرحمن باني من النصر.

قطع بالعضلة الضامة ينهي موسم وليد علي

محمد الفضلي

تلقى الفريق الأول لكرة القدم في نادي الكويت خبراً مؤسفاً بإصابة لاعبه وليد علي بقطع بالعضلة الضامة بعد إصابته في مباراة الفريق أمام فنجاء العماني أمس الاول ضمن الجولة الأخيرة من بطولة كأس الاتحاد الآسيوي لكرة القدم.

وكان وليد علي قد خرج مصاباً من المباراة في الدقيقة 16، وتم نقله فوراً من ملعب المباراة الى مستشفى الرازي لتلقي العلاج اللازم، الا ان اللاعب طلب الذهاب الى احد المستشفيات الخاصة لإجراء الفحوصات، والتي اكدت اصابته بقطع في العضلة الضامة، مما يعني انتهاء موسمه وحاجته إلى فترة طويلة للشفاء والعودة إلى الملاعب من جديد.

وبذلك انضم وليد علي الى قائمة الغائبين عن الفريق الأبيض الذي يخوض اليوم الجولة الأخيرة من دوري فيفا لكرة القدم، حيث يفتقد اليوم كلا من البرازيلي روجيرو وجواد نيكونام الموقوفين.

وليد علي قبل نقله إلى المستشفى

اتحاد القدم يطلب مباراة واحدة لنصف نهائي كأس الأمير

علمت "الجريدة" من مصادر مطلعة ان الاتحاد الكويتي لكرة القدم بصدد مخاطبة الأندية المحلية المتأهلة للدور ربع النهائي من بطولة كأس سمو الأمير لإخطارها بنيته تغيير نظام الدور نصف النهائي ليقام من مباراة واحدة فقط بدلاً من الذهاب والإياب، وذلك لضيق الوقت وكثرة المباريات المحلية، التي تمنع الاتحاد من إقامة المباراة النهائية في وقتها مثلما طلب الديوان الأميري ان تكون المباراة النهائية يوم 8 مايو المقبل.

واتخذ الاتحاد الكويتي قراره خلال الاجتماع الطارئ الذي عقد يوم أمس الاول، الا انه علم أن الأندية التي تلعب في الدور ربع النهائي وتملك الفرصة للمشاركة في الدور نصف النهائي سترفض هذه الفكرة ولن توافق على طلبه، وذلك لأهمية المباريات ودورها الحاسم، خصوصاً أنها ستكون ظالمة للفريق الخاسر الذي لن يحصل على فرصة للعودة والمنافسة على التأهل، كما كان في النسخ الماضية للبطولة.

«كأس السلة» بين القادسية والجهراء اليوم

جابر الشريفي

تقام اليوم المباراة النهائية لبطولة كأس اتحاد السلة بين القادسية والجهراء، وتسبقها مباراة النصر وكاظمة لتحديد المركز الثالث.

عبدالله الصراف

عبدالعزيز ضاري

تشهد صالة نادي الكويت في التاسعة مساء اليوم المباراة النهائية لبطولة كأس اتحاد السلة بين ناديي القادسية والجهراء، وتسبقها في السابعة مباراة تحديد المركز الثالث بين كاظمة والنصر. وكان الاتحاد اخر مباراتي اليوم ساعتين، لضمان عدم تضارب موعد نهائي السلة مع مباريات الجولة الختامية لدوري فيفا لكرة القدم، وضمان حضور الجماهير.

وتبدو ظروف الفريقين متشابهة، بعد ان خاض كل فريق منهما ثلاث مباريات، حيث بلغ الجهراء الدور النهائي بعد ان تخطى اليرموك في الدور التمهيدي والتضامن في الدور الثاني، ثم تغلب على كاظمة في الدور قبل النهائي، بينما وصل القادسية الى الدور النهائي، من خلال تغلبه على العربي في الدور التمهيدي، ثم اقصى الكويت بطل الدوري في الدور الثاني قبل أن يتغلب على النصر في الدور قبل النهائي.

ويطمح الأصفر في العودة الى سكة البطولات، بعد ان ابتعد عنها خلال العامين الماضيين بسبب الغيابات التي عاناها في الفترة السابقة، الأمر الذي تداركه في بداية الموسم الحالي بعد عودة لاعبيه المصابين، إضافة إلى تعاقده مع نجمي فريق الساحل صالح اليوسف وشايع مهنا.

من جانبه، يحاول الجيل الحالي لأبناء القصر الأحمر ان تكون الثالثة ثابتة للفريق، بعد ان تأهل لنهائي الكأس مرتين خلال الأربع سنوات الماضية، خسر الأولى من الكويت، والثانية أمام الساحل.

ويتسيد القادسية بطولات الكأس بإحرازه اللقب 26 مرة، مقابل تسع مرات للكويت والعربي، ومرتين لكاظمة والجهراء، ومرة للساحل والنصر.

حظوظ متساوية

وتبدو حظوظ الفريقين متساوية اليوم في نيل اللقب، بغض النظر عن نتائج مبارياتهما خلال الموسم، لأن ظروف النهائي تختلف عن أي مباراة أخرى رغم أن الفريقين تقابلا هذا الموسم 8 مرات في الدوري، وكانت الغلبة في سبع منها للقادسية، بينما فاز الجهراء بواحدة، ما يعطي الأفضلية على الورق للقادسية، إلا أن هذه المباراة تختلف كليا، حيث يعاني الأصفر غياب لاعبيه عبدالعزيز الحميدي وعبدالله سالمين بسبب الايقاف وأحمد سعود بسبب الإصابة، بينما تبدو صفوف الجهراء مكتملة.

ويعتمد القادسية في مباراة اليوم على جهود فهاد السبيعي وشايع مهنا في قيادة الهجمات والتصويب من الخارج، الى جانب اختراقات الاميركي رشاد وودز وعبدالله الصراف، ومتابعة صالح اليوسف ومحمد سالمين اسفل السلة، بينما يعول الجهراء كثيرا على جهود قوته الضاربة المتمثلة في اختراقات نايف الصندلي وعبدالعزيز ضاري، فضلا عن قيادة يحيى كليب وتركي حمود للهجمات، ومتابعة أحمد فالح والأميركي جوناثان جونز اسفل السلة.

الدفاع مفتاح الفوز

ولعل مفتاح الفوز في مباراة اليوم هو الدفاع، فإذا استطاع الجهراء الدفاع من الخارج ومنع لاعبي القادسية من التصويب البعيد الذي يتميزون به فسيكون له حظ كبير في تحقيق اللقب، واذا تمكن القادسية من الدفاع بشكل جيد من الداخل، وإبعاد الجهراء عن اللعب أسفل السلة الذي يتميز به فسيكون له حظوظ كبرى في اقتناص اللقب، لعدم وجود لاعب «شوتر» في صفوف الجهراء.

المطيري يحقق ذهبية للكويت في «العربية لقوى للشباب»

حقق اللاعب مشعل المطيري أول ميدالية ذهبية للكويت في البطولة العربية لألعاب القوى للشباب والشابات المقامة حالياً بالقاهرة، بمشاركة أكثر من 500 لاعب ولاعبة يمثلون 14 دولة عربية.

وقال رئيس وفد الكويت للبطولة صالح المري لـ«كونا» أمس الأول إن اللاعب المطيري استطاع أن يحقق الميدالية الذهبية في سباق 100 متر (عدو) بعد منافسة قوية مع احد اللاعبين الجزائريين.

وأضاف أن اللاعب المطيري نجح في الوقت ذاته في تحطيم الرقم الكويتي بهذا السباق مسجلا رقما جديدا قدره (10.61 ثوان) وكان الرقم السابق (10.64 ثوان).

وأشار المري إلى انه كان يتوقع ان يحرز اللاعب مشعل المطيري الميدالية الذهبية في البطولة العربية بعد نجاحه في الفوز بالميدالية الذهبية ببطولة دول مجلس التعاون، التي اقيمت في قطر قبل اسبوعين.

ولفت إلى أن المطيري من اللاعبين الواعدين الذين ينتظرهم مستقبل باهر، إذا استمر في المواظبة على التدريبات والمشاركة في المعسكرات والبطولات.

القرين ينتزع فوزاً صعباً من العربي

تغيير الحلواجي والفردية أثرا في الخاسر... ووفرة البديل واللياقة ساعدا الفائز

محمد عبدالعزيز

في واحدة من أفضل مباريات الدوري الممتاز لكرة اليد حتى الآن، انتزع فريق نادي القرين فوزاً صعباً من نظيره النادي العربي بعدما قلب تأخره في الشوط الأول بفارق هدف 13-12 إلى فوز بنتيجة 28-25 في نهاية المباراة التي جمعت الفريقين أمس الأول على صالة مركز الشهيد فهد الأحمد بالدعية، في ختام الجولة الثانية من المسابقة، ليرفع رصيده إلى 5 نقاط ارتقى بها إلى المركز الثاني بينما ظل العربي بنقطتين في المركز الرابع.

اتسمت المباراة بالسرعة والندية منذ بدايتها واعتمد القرين على دفاعه المعتاد 3-3، مما منح لاعبي العربي فرصة لاستغلال المساحات بين المدافعين خصوصاً من جانب سالم المطوع الذي أحرز نصف أهداف الأخضر في الشوط الأول بعد أن تألق في الاختراق والتسجيل من على خط الستة أمتار، فيما ارتكز هجوم القرين على تصويبات البحريني مهدي مدن ونواف الشمري من الخط الخلفي واختراقات حسين صيوان لكن صلابة دفاع العربي الذي اعتمد على طريقة 5-1 وتحولت إلى 3-2-1 وتألق الحارس عبدالله الحلواجي في الذود عن مرماه وضعه في المقدمة بفارق هدفين «6-4» في الدقائق العشر الأولى، ليطلب مدرب القرين خالد غلوم وقتاً مستقطعا أعاد فيه ترتيب دفاعه ليدرك التعادل ويتقدم 10-7 في الدقيقة الـ24 بعدما حرم لاعبي العربي من التسجيل لمدة 7 دقائق.

وفي الدقائق الأخيرة وقف الحلواجي سداً منيعاً أمام تصويبات لاعبي القرين لينهي العربي الشوط الأول لمصلحته.

واستمر الحال في الشوط الثاني لكن العربي واصل أداءه الجيد ليتقدم بنتيجة 18-16، في الدقيقة 11 رغم خسارته لمحمد جاسم أبرز مدافعيه بعد طرده بالبطاقة الحمراء للخشونة في الدقيقة السادسة.

ونجح خالد غلوم في استغلال دكة بدلائه الزاخرة بالنجوم خصوصاً عبدالله الحجرف وعبدالعزيز نجيب في الهجوم ومحمد الصانع وصالح الموسوي، ليدرك التعادل في منتصف الشوط 19-19.

خروج الحلواجي

وفي الدقائق الأخيرة تراجع أداء لاعبي العربي كثيراً بعد انخفاض معدلات اللياقة البدنية بعد أن اضطر للعب أكثر من مرة منقوصاً بأكثر من لاعب بسبب الطرد المؤقت، وكذلك التبديل غير المبرر للحارس الموفق عبدالله الحلواجي، والأخطاء الشخصية في الدفاع، والفردية التي سيطرت على الهجوم خصوصاً من جانب عبدالعزيز المطوع مما منح القرين أفضلية كبيرة في ظل وفرة اللاعبين وارتفاع مستويات اللياقة لينهي القرين المباراة لمصلحته.

ثلاث ذهبيات للكويت في «دبي للألعاب المائية»

حقق منتخب الكويت ثلاث ميداليات ذهبية وفضية وبرونزية في بطولة دبي الدولية الأولى للألعاب المائية التي انطلقت الأربعاء الماضي وتختتم اليوم.

وأكد كابتن منتخب الكويت أحمد محمد لـ«كونا» أهمية البطولة، نظراً لعدد المشاركين فيها الذي بلغ 800 لاعب من 26 دولة، كما أنها معتمدة من قبل الاتحاد الدولي (فيفا)، ومؤهلة أيضاً لدورة الألعاب الأولمبية للشباب.

وذكر محمد أن اللاعب سعود الشمروخ حقق ميدالية ذهبية في سباق 50م صدر في المرحلة من (10-11) سنة، في زمن قدره 41.64 ثانية، وحصل زميله عبدالله الهدهود على الميدالية البرونزية في نفس المسابقة في زمن قدره 42.17 ثانية.

كما حصل السباح الشمروخ على الميدالية الفضية في سباق 50م حرة للمرحلة (10-11) سنة في زمن قدره 30.74 ثانية.

وفي سباق 100 متر فراشة حقق علي أشكناني الميدالية الذهبية للمرحلة (14-15) سنة في زمن قدره دقيقة وثانية و53 جزءاً من الثانية.

وحصل السباح محمد مدوه على الميدالية الذهبية في سباق 50 متراً لمرحلة العمومي في زمن قدره 23.73 ثانية.

الأهلي يواجه الدفاع المغربي وعينه على دور المجموعات في «الكونفدرالية»

يتطلع فريق الأهلي لتحقيق نتيجة ايجابية، عندما يحل ضيفا ثقيلا على فريق الدفاع الجديدي المغربي، في إياب دور الـ16، لضمان التأهل لدور الثمانية في بطولة الكونفدرالية.

القاهرة - الجريدة.

يخوض فريق الأهلي لكرة القدم معركة كروية حاسمة عند الخامسة مساء اليوم، بتوقيت القاهرة، على ملعب العابدي بالمغرب، عندما يلتقي مع مضيفه الدفاع الجديدي المغربي في إياب دور الـ16 ببطولة الكونفدرالية التي تمثل أهمية كبيرة للأحمر باعتبارها فارقة في مصيره للموسم الحالي سواء للفريق أو للجهاز الفني بقيادة محمد يوسف، الذي يسعى لترك بصمة قبل رحيله في نهاية الموسم، بالاقتراب من حصد الكونفدرالية لأول مرة في مصر.

وكان لقاء الذهاب بين الأهلي والدفاع المغربي قد انتهى بفوز الأحمر بهدف نظيف أحرزه عبدالله السعيد في الشوط الأول من اللقاء الذي أقيم بينهما الأحد الماضي بالقاهرة.

ويفقد الأهلي في هذه المباراة جهود لاعبه أحمد فتحي بسبب الإيقاف، في الوقت الذي يستعيد جهود الثلاثي عمرو جمال ومحمد ناجي جدو وحسام عاشور لزيادة الناحية الهجومية.

ويضع الجهاز الفني مهمة أساسية في مباراة اليوم، وهي الحفاظ على شباكه نظيفة، ليساعده في التأهل لدوري المجموعات بالكونفدرالية، ثم يبحث عن هدف يربك به حسابات المنافس الذي يسعى للحفاظ على شباكه والفوز بأكثر من هدف حتى يضمن الصعود. ويبني يوسف خطته الأساسية على التأمين الدفاعي لحماية شباك شريف إكرامي، مع بناء هجمات مرتدة سريعة لتشكيل خطورة على مرمى الفريق المغربي وإجباره على العودة للدفاع وتخفيف الضغط الهجومي المتوقع على مدافعي الأحمر، مستغلا سرعة الرباعي موسى يدان وعبدالله السعيد ومحمد ناجي جدو وعمرو جمال لتشكيل هجمات سريعة قد تنجح في إحراز هدف التأهل الذي يسعى إليه الأهلي.

في المقابل، يرى الجزائري عبدالحق بن شيخة المدير الفني للفريق المغربي أن فرص فريقه كبيرة في التأهل لدور الثمانية.

لخويا يتمسك بلقب كأس قطر والجيش للإنجاز

يسعى لخويا إلى الاحتفاظ بلقبه للموسم الثاني على التوالي وتحقيق الثنائية بعد لقب الدوري عندما يواجه الجيش في نهائي بطولة كأس قطر لكرة القدم اليوم السبت.

اما الجيش، فيرفض الاستمرار في دور الوصيف بعد ان حققه في الدوري هذا الموسم ويأمل تحقيق اول لقب له على مستوى الدرجة الاولى.

وبلغ لخويا المباراة النهائية بعد فوزه على السيلية رابع الدوري بركلات الترجيح بعد تعادلهما 2-2، والجيش على السد ثالث الدوري -1صفر.

وهذه هي المرة الاولى التي يصعد فيها الجيش الى المباراة النهائية بعد ان سقط في نصف النهائي مرتين على التوالي.

ويخوض الفريقان المواجهة في ظل ظروف معنوية سيئة بعد اخفاقهما في اجتياز الدور الاول لدوري ابطال آسيا، خصوصا الجيش الذي كان اقرب الفرق القطرية في الوصول وخرج بهدف قاتل امام بونيوديكور الاوزبكي الاربعاء الماضي.

ويعتبر الفريقان نهائي كأس قطر فرصة ذهبية للخروج من مأزقهما الراهن، كما انهما يعانيان من غيابات واضحة، حيث يفتقد لخويا جهود هدافه سيباستيان سوريا وقلب الدفاع دامي تراوري، وقد يستمر غياب المهاجم السلوفاكي فلاديمير فايس بسبب حالته المرضية في الأسبوعين الماضيين، في حين يفتقد الجيش مدافعه وسام رزق ولاعب الارتكاز محمد مثناني.

جانب من لقاء الفريقين في الدوري

رسمياً... إبراهيم صلاح أولى صفقات الزمالك الصيفية

إبراهيم صلاح أثناء التوقيع للزمالك

القاهرة - الجريدة.

تعاقد مجلس إدارة نادي الزمالك، برئاسة المستشار مرتضى منصور رسمياً مع إبراهيم صلاح لاعب الفريق السابق مدة 3 مواسم عقب انتهاء تعاقده مع نادي العروبة السعودين الذي امتد مدة موسم واحد فقط، ليكون صلاح أول صفقات الزمالك الرسمية خلال فترة الانتقالات المقبلة.

7 لاعبين شباب

في اتجاه آخر، كشف شريف منير حسن عضو مجلس الزمالك أنه قدم تقريراً لمجلس الإدارة يوصي فيه بإبرام عقود لـ7 لاعبين من فريق الشباب، لأنهم سيمثلون إفادة كبيرة للفريق الأول خلال السنوات المقبلة وهم محمد السيد حارس المرمى، والمدافع إسلام رضا، ولاعب الوسط محمد عصام، وحسين خالد صانع الألعاب، ومصطفى مكاوي ونادر علي وأحمد ناجح، موضحاً أنه سلم التقرير لأحمد سليمان عضو المجلس الأبيض، لكونه المشرف العام على الكرة بالزمالك.

وفي سياق منفصل، استقر أحمد حسام (ميدو) المدير الفني للزمالك، على الدفع بمحمد إبراهيم أساسياً من بداية مباراة القناة المقرر لها غداً في الجولة 19 من الدوري العام، ليقود هجوم الفريق بعد أن شارك بديلاً في اللقاء الأخير أمام بتروجيت في أول ظهور له بعد انتهاء إيقافه مدة 4 مباريات.

ويختتم الزمالك تدريباته استعداداً لمواجهة القناة في السادسة مساء اليوم على الملعب الفرعي للدفاع الجوي، في إطار المعسكر الذي دخله الفريق ظهر اليوم بالقائمة التي أعلنها المدير الفني.

نادي الصليبخات الرياضي

إعلان

يسر نادي الصليبخات الرياضي دعوة السادة أعضاء الجمعية العمومية لحضور اجتماع الجمعية العمومية العادية السنوية، وذلك في تمام الساعة السادسة من مساء يوم الثلاثاء الموافق ١٧/٠٦/٢٠١٤ بمقر النادي بمنطقة الصليبخات، وذلك للنظر في جدول الأعمال التالي:

١. تقرير مجلس الإدارة عن أعماله في السنة المالية المنتهية ٣١/٣/٢٠١٤.
٢. الميزانية والحساب الختامي عن السنة المالية المنتهية ٣١/٣/٢٠١٤، وتقرير مراقب الحسابات.
٣. مشروع الميزانية المقترحة للسنة المالية القادمة ٢٠١٤/ ٢٠١٥.
٤. الاقتراحات المقدمة من أعضاء الجمعية العمومية الذين يحق لهم حضور الاجتماع أو من مجلس الإدارة قبل موعد الاجتماع بخمسة وعشرين يوماً على الأقل أي في موعد أقصاه الساعة التاسعة من مساء يوم الخميس ٢١/٠٥/٢٠١٤.
٥. تعيين مراقب الحسابات وتحديد مكافأته.

علماً بأن حضور الاجتماع سيقتصر على الأعضاء الذين مضت على عضويتهم سنة ميلادية فأكثر والمسددين لالتزاماتهم المالية، خلال موعد غايته نهاية شهر فبراير السابق على انعقاد الجمعية العمومية طبقاً لنص المادتين (٢٧) (٥١) من النظام الأساسي للنادي.

مع مراعاة إحضار البطاقة المدنية الأصلية أو شهادة الجنسية الأصلية.

والله ولي التوفيق،،،

مجلس الإدارة

سقوط إنديانا وأوكلاهوما في الـ «بلاي أوف»

في الدور الأول من «بلاي أوف» الدوري الأميركي للمحترفين في كرة السلة، تعرض انديانا بيسرز وأوكلاهوما سيتي المرشحان للمنافسة على اللقب لخسارة ثانية على التوالي في البطولة.

جانب من لقاء انديانا واتلانتا هوكس

تعرض كل من انديانا بيسرز وأوكلاهوما سيتي المرشحين للمنافسة على اللقب لخسارة ثانية في الدور الاول من بلاي اوف الدوري الاميركي للمحترفين في كرة السلة امس الأول.

وسقط بيسرز بطل المنطقة الشرقية امام مضيفه اتلانتا هوكس 85-98 على ملعب "فيليبس ارينا" أمام 18124 متفرجا.

وقدم الموزع جيف تيغ أداء فاعلا مرة جديدة بعد نقاطه الـ28 في المباراة الاولى، فسجل 22 نقطة و10 تمريرات حاسمة للفائز، واضاف كايل كورفر 20 نقطة بينها 4 ثلاثيات، ديماري كارول 18 نقطة وبول ميلساب 14 نقطة و14 متابعة.

وكان انديانا تغلب على هوكس 2-4 في الدور الاول من الـ"بلاي اوف" الموسم الماضي.

ورفع اتلانتا رصيده على ارضه الى 14 فوزا مقابل خسارتين أمام انديانا منذ موسم 2007-2008.

وكان لانس ستيفنسون الأفضل لدى بيسرز مع 21 نقطة و13 متابعة، في حين سجل نجم الفريق 12 نقطة فقط، وأضاف 14 متابعة، واكتفى لاعب الارتكاز روي هيبرت بأربع نقاط في 19 دقيقة.

وحقق انديانا بداية مواسم رائعة، فسجل 40 فوزا مقابل 11 خسارة حتى مطلع فبراير الماضي، لكنه تراجع بشكل فاضح منذاك الوقت، في ظل الحديث عن ازمة كبيرة في أروقته الداخلية.

وأنهى بيسرز موسمه برصيد مقلق بلغ 16 فوزا و15 خسارة، وبرغم ذلك تصدر ترتيب فرق المنطقة الشرقية لاول مرة منذ عام 2004.

وبحسب شبكة "اي اس بي ان"، تعارك ستيفنسون واللاعب الجديد ايفان تورنر في التدريبات قبل المباراة الاولى من البلاي اوف، وهي ليست الاولى هذا الموسم، اذ كاد ستيفنسون يتضارب مع جورج هيل في احدى المباريات نهاية مارس الماضي.

وفي المنطقة الغربية، اظهر اوكلاهوما سيتي انه يمتلك افضل لاعب في الدوري ربما لكن ليس افضل تشكيلة جماعية، فمني بخسارته الثانية امام ممفيس غريزليز 95-98 بعد التمديد ليتقدمه الاخير 1-2 ويصبح على بعد فوزين من إقصائه.

على ملعب "فيديكس فوروم" في ممفيس وامام 18119 متفرجا، تقدم غريزليز، الذي انطلق مشواره في الدوري في مدينة فانكوفر الكندية عام 1995، طوال المباراة، لكنه تراجع في الربع الاخير بشكل رهيب (صفر17-) لتتعادل الارقام بعد اربع نقاط متتالية لراسل وستبروك في اللحظات الاخيرة، وينتقل الحسم إلى الشوط الاضافي الذي ابتسم للاعبي غريزليز.

من جهته، تابع ممفيس نهاية موسم جيدة، وحقق فوزه الـ16 مقابل 6 خسارات، فكان الموزع مايك كونلي الافضل في صفوفه مع 20 نقطة، وأضاف زاك راندولف 16 نقطة و10 متابعات طووني ألن 16 نقطة و9 متابعات. وتقام المباراة الرابعة في ممفيس اليوم السبت.

وتقدم لوس انجلس كليبرز على غولدن ستايت ووريرز 1-2 بفوزه عليه في أرضه 96-98 في دربي كاليفورني مثير على ملعب "اوراكل ارينا" في أوكلاند امام 19596 متفرجا.

(أ ف ب)

نادال يجدد الموعد مع الماغرو في برشلونة

في دورة برشلونة الإسبانية لكرة المضرب، البالغة جوائزها 1.8 مليون يورو، واصل الإسباني رافايل نادال مسلسل انتصاراته، بعد فوزه على الكرواتي إيفان دوديغ في الدور الثالث.

واصل الإسباني رافايل نادال، المصنف اولا، وبطل الاعوام الثمانية الاخيرة، مسلسل انتصاراته في دورة برشلونة الإسبانية في كرة المضرب، البالغة جوائزها 1,854,585 مليون يورو، بعد فوزه على الكرواتي ايفان دوديغ 6-3 و6-3 امس الأول في الدور الثالث.

وهذا الفوز هو الحادي والاربعون على التوالي لنادال في برشلونة، والثاني والأربعون بالمجمل من اصل 43 مباراة، مقابل هزيمة واحدة تعود الى مشاركته الاولى عام 2003 في الدور الثاني امام مواطنه اليكس كوريتخا.

واحتاج نادال، القادم من مشاركة مخيبة في دورة مونتي كارلو للماسترز، حيث خرج من ربع النهائي امام مواطنه الاخر دافيد فيرر، الى ساعة و24 دقيقة لكي يتخلص من دوديغ، ويواصل مسلسل انتصاراته في هذه الدورة التي توج بلقبها الموسم الماضي للمرة الثامنة على التوالي بفوزه في النهائي على مواطنه نيكولاس الماغرو.

ويلتقي نادال، الباحث عن لقبه الثالث والستين في مسيرته المتوجة بـ13 لقبا في بطولات الغراند سلام، في الدور ربع النهائي، مواطنه نيكولاس الماغرو السادس الذي تغلب على مواطنه الآخر فرناندو فرداسكو الحادي عشر 6-3 و6-3.

وستكون المواجهة بين نادال والماغرو إعادة لنهائي الموسم الماضي حين خرج الاول فائزا ليتوج باللقب للمرة الثامنة على التوالي.

وتأهل لربع النهائي ايضا الياباني كاي نيشيكوري الرابع بفوزه على الكازاخستاني اندري غولوبيف 6-صفر و6-4، وهو سيواجه الكرواتي مارين سيليتش الثاني عشر الذي اطاح بالاسباني تومي روبريدو الخامس بالفوز عليه بعد مباراة ماراثونية استغرقت ساعتين و46 دقيقة بنتيجة 7-5 و6-7 (3-7) و7-6 (5-7).

كما تأهل اللاتفي ارنست غولبيش، التاسع بفوزه على الاسباني البرت مونتانيس 7-5 و6-1، ليلتقي الروسي تيموراز غاباشفيلي الفائز على الاسباني الآخر اينيغو سيرفانتيس-هويغين 6-4 و6-2.

وفاز الالماني فيليب كولشرايبر العاشر على النمساوي يورغن ميلتسر 7-5 و6-3، ليواجه الكولومبي سانتياغو خيرالدو الفائز على النمساوي دومينيك ثييم 6-4 و6-4 و7-5.

شوماخر يستيقظ من الغيبوبة ويتعرف على زوجته

أعلنت مديرة أعمال بطل العالم السابق في سلسلة سباقات "فورمولا 1" مايكل شوماخر أن السائق الألماني خرج من الغيبوبة الاصطناعية التي دخل فيها منذ مدة طويلة.

وقالت سابينا كيم لقناة "RTL" الألمانية وفقاً لما نقلته وكالة أنباء «روسيا اليوم» أمس إن الأسطورة شوماخر استيقظ من الغيبوبة الاصطناعية، وقد عرف زوجته، لكن عملية الخروج من الغيبوبة صعبة تحت تأثير الأدوية المخدرة، فهو يستيقظ أحيانا ويعود أحيانا أخرى إلى الغيبوبة، مضيفة أنها لا تستطيع الإدلاء بتصريحات أكثر من ذلك، لأنها تحترم خصوصية شوماخر. وستتوقف عن التعليق على حالة متسابق "فورمولا 1" السابق نهائيا مع خروجه من المستشفى، لأنه سيكون قادرا بنفسه على التواصل مع الصحافة، إذا رأى ضرورة لذلك. ويرقد شوماخر (45 عاماً)، الذي خضع لعمليتين جراحيتين في الرأس، في مستشفى غرونوبل الفرنسي منذ 29 ديسمبر 2013، بعد سقوطه خلال تزلجه خارج المسار في جبال الألب الفرنسية، وارتطام رأسه بصخرة، وقد نقل إلى المستشفى بصورة عاجلة، حيث وضع في غيبوبة مصطنعة لتخفيف الضغط عن دماغه بسبب الإصابة الخطرة التي تعرض لها. تجدر الإشارة الى أن شوماخر فاز ببطولة "فورمولا 1" سبع مرات، بين عامي 1994 و2004.

رادفانسكا تواجه شارابوفا في ربع نهائي «شتوتغارت»

بلغت البولندية انييسكا رادفانسكا المصنفة أولى الدور ربع النهائي لدورة شتوتغارت الألمانية الدولية لكرة المضرب البالغة جوائزها 710 آلاف دولار، وذلك بفوزها على الإيطالية روبرتا فينتشي 6-3 و6-2 امس الأول.

وضربت رادفانسكا، الباحثة عن لقبها الأول في 2014 والرابع عشر في مسيرتها، موعداً في ربع النهائي مع الروسية ماريا شارابوفا السادسة وحاملة اللقب في النسختين الأخيرتين، والتي فازت بدورها على مواطنتها اناستازيا بافليوتشنكوفا 6-4 و6-3.

وستكون مواجهة ربع النهائي الأولى بين رادفانسكا وشارابوفا، الباحثة أيضاً عن لقبها الأول في 2014 والثلاثين في مسيرتها، منذ أواخر عام 2012 حين حققت الروسية فوزها الثامن على منافستها من اصل 10 مباريات بينهما وكان في دور المجموعات من بطولة الماسترز في اسطنبول.

وتأهلت إلى الدور ذاته الصربيتان يلينا يانكوفيتش الخامسة، وآنا ايفانوفيتش التاسعة بفوزهما على الإيطالية فلافيا بينيتا 6-3 و6-2 و6-3 والألمانية يوليا جورج 6-1 و6-2 و6-3 على التوالي.

وتلتقي يانكوفيتش في مواجهتها المقبلة الروسية اليزا كليبانوفا الفائزة على التشيكية بترا كيفتوفا الثالثة، بينما تلعب ايفانوفيتش مع الروسية سفتلانا كوزنتسوفا التي تخلصت من الرومانية سيمونا هاليب الثانية بالفوز عليها 7-5 و7-6 (7-4).

ولم تكن حال الألمانية انجيليك كيربر الرابعة أفضل من هاليب، إذ خرجت بدورها على يد الإسبانية كارلا سواريز بالخسارة أمامها 5-7 و4-6.

أتلتيكو مينيرو يقيل مدربه

أعلن نادي أتلتيكو مينيرو البرازيلي الذي يضم في صفوفه النجم رونالدينيو، وأعلن انضمام الفرنسي نيكولا أنيلكا إليه قبل أن ينفي هذا الأخير الأمر عن إقالة مدربه باولو سيزار اوتوري.

وذكر نادي بيلو هوريزونتي انه سيتم استبدال اوتوري (57 عاما)، مدرب منتخب قطر السابق، ببرازيلي اخر هو ليفير كولبي، الذي سبق أن درب اتلتيكو مينيرو عام 2006، والآتي من سيريزو اوساكا الياباني.

وخسر اتلتيكو مينيرو الأربعاء في ذهاب ثمن نهائي كأس ليبرتادورس امام مضيفه اتلتيكو ناسيونال دي ميديين صفر1-، بعدما انتهت مباراته الأولى في الدوري المحلي الأحد الماضي بالتعادل السلبي في مواجهة كورنثيانز.

فيلبس يخطف الأنظار في ميسا الأميركية

خطف أسطورة السباحة الاميركي مايكل فيلبس الانظار، بعد عودته عن اعتزاله، فحل ثانيا في سباق 100م فراشة أمس الأول، وراء مواطنه راين لوكتي في جائزة ميسا الاميركية الكبرى (اريزونا).

وكادت عودة فيلبس تكون كاملة، فحقق صباحا افضل توقيت في التصفيات (52.84 ثانية)، لكن في النهائي خضع امام غريمه الكبير لوكتي، حامل 5 ذهبيات اولمبية، والذي فرض سيطرته على السباق من بدايته حتى نهايته، فسجل 51.93 ثانية مقابل 52.13 لفيلبس.

وقال فيلبس، حامل الرقم القياسي في السباق (49.82 ثانية عام 2009): "انا الناقد الاكثر قساوة بحق نفسي، اعرف انه يمكنني تقديم الافضل، لكن كما قلت الاربعاء، انا استمتع كثيرا، من الرائع العودة امام جمهور مماثل (نحو 1200 متفرج في مركز سكايلاين المائي في ضواحي فينيكس)".

وشارك فيلبس أمس في سباق 50م حرة، الذي لم يختبره في مسيرته ضمن البطولات الكبرى.

وكان فيلبس، الذي يحتفل بميلاده التاسع والعشرين في يونيو، اعلن اعتزاله بعد حصده ست ميداليات خلال اولمبياد لندن 2012، وهو يضع نصب عينيه احواض ريو دي جانيرو في الاولمبياد البرازيلي في 2016، بعدما احرز 22 ميدالية اولمبية (بينها 18 ذهبية) وهو رقم قياسي.

ولم يكن إعلان عودة فيلبس إلى المشاركات الرسمية مفاجئا، إذ سبق لمدربه بوب باومان ان كشف الشهر الماضي ان البطل الاسطوري يتمرن بمعدل خمسة ايام في الاسبوع، كما ان هذه الخطوة كانت مرتقبة في ضوء استعداداته التي رفع وتيرتها منذ يونيو الماضي.

وادرج فيلبس العام الماضي اسمه في الوكالة الاميركية لمكافحة المنشطات (اوسادا)، وهو خضع لفحصين تمهيديين في الاول من يوليو و30 سبتمبر الماضيين. وفي ضوء الانظمة المرعية، يسمح لفيلبس بالمنافسة بعد تسعة أشهر يخضع خلالها لفحوصات المنشطات.

وستكون بطولة الولايات المتحدة المقررة في ايرفين، كاليفورنيا، بين 6 و10 اغسطس المقبل، من الاهداف المرتقبة لفيلبس لانها ستخصص لاختيار المنتخب الاميركي الذي سيشارك في بطولة العالم عام 2015 في كازان الروسية.

وسيركز على الارجح في مشاركاته على سباقات البدل والمسافات القصيرة، بينها 100م فراشة و100م حرة وسباقي 50م حرة و50م فراشة.

سكولاري يكشف بعض أسماء تشكيلته النهائية

كشف مدرب المنتخب البرازيلي لويز فيليبي سكولاري امس الأول عن أسماء ثمانية لاعبين من تشكيلته إلى نهائيات مونديال الصيف المقبل، مؤكداً في الوقت ذاته عدم خشيته من المستوى المتأرجح الذي يقدمه نيمار مع فريقه برشلونة الإسباني.

وقرر سكولاري قبل اسبوعين من كشفه عن التشكيلة الرسمية لنهائيات مونديال بلاده أن يعلن اسماء اربعة لاعبين لارتداء شارة القائد وهم تياغو سيلفا (باريس سان جرمان الفرنسي)، ودافيد لويز (تشلسي الإنكليزي)، والحارس جوليو سيزار (تورونتو الكندي)، وفريد (فلومينينزي).

كما اشار "بيغ فيل" الى اختياره ثلاثي تشلسي ويليان واوسكار وراميريش، اضافة الى باولينيو الذي يدافع عن الوان الفريق اللندني الاخر توتنهام.

وقال سكولاري الذي يأمل في تكرار سيناريو 2002 وقيادة منتخب بلاده الى لقبه السادس، "لقد تحدثت مع خمسة لاعبين في لندن وقلت لهم إني اعتمد عليهم".

وتطرق سكولاري إلى موضوع نيمار الذي وجد نفسه تحت الأضواء للأسباب الخاطئة بسبب الغموض الذي يلف صفقة انتقاله من سانتوس إلى برشلونة حيث فشل حتى الآن في الارتقاء الى مستوى التوقعات، قائلا: "نيمار مرتاح. فريقه (برشلونة) يعاني لكن في المنتخب الوطني سيقدم المستوى الذي لطالما قدمه. أراه بمستوى مختلف تماماً عما وصفه به أحد الصحافيين الاسبان".

وسيعلن سكولاري عن تشكيلته النهائية في السابع من الشهر المقبل قبل ان يلتحق اللاعبون في 26 منه في معسكر تيريسوبوليس، تحضيراً لمواجهة كرواتيا والمكسيك والكاميرون في الدور الاول.

يوفنتوس يخسر الذهاب أمام بنفيكا وإشبيلية يقترب من النهائي

فرحة لاعبي بنفيكا بالفوز وخيبة الأمل بادية على كيليني

احتفال لاعبي إشبيلية عقب نهاية اللقاء

في ذهاب الدور نصف النهائي من مسابقة الدوري الأوروبي (يوروبا ليغ) لكرة القدم، خطف بنفيكا فوزاً صعباً أمام يوفنتوس 2-1، بينما حقق إشبيلية فوزاً مريحاً على فالنسيا بهدفين دون رد.

سيعود يوفنتوس الإيطالي إلى تورينو وهو متخلف بهدف بعد خسارته أمام مضيفه بنفيكا البرتغالي وصيف بطل الموسم الماضي 1-2، بينما خطا اشبيلية الإسباني خطوة مهمة نحو التأهل الى النهائي بفوزه على ضيفه ومواطنه فالنسيا 2-صفر امس الأول في ذهاب الدور نصف النهائي من مسابقة الدوري الأوروبي (يوروبا ليغ) لكرة القدم.

على "استاديو دا لوش"، بقي باب التأهل إلى النهائي مفتوحاً على مصراعيه بين بنفيكا ويوفنتوس الذي يحتاج الى الفوز اياباً الخميس المقبل على ملعبه 1-صفر لكي يبلغ النهائي القاري.

واعتقد الجميع أن يوفنتوس سيعود إلى ملعبه وهو على المسافة ذاتها من بنفيكا، بل مع افضلية تسجيل هدف خارج قواعده، بعدما ادرك التعادل في ربع الساعة الأخير تقريباً عبر الارجنتيني كارلوس تيفيز الذي رد على مواطنه ايزيكييل غاري الذي افتتح التسجيل لصاحب الارض قبل مرور ثلاث دقائق على البداية، لكن البديل البرازيلي ليما قال كلمته ومنح فريقه افضلية ضئيلة يسافر بها الى تورينو لخوض لقاء الاياب الخميس المقبل.

ويأمل بنفيكا، الوحيد بين رباعي المربع الذهبي لم يظفر بلقب المسابقة لكنه يملك لقبين في المسابقة الغالية (كأس الابطال) عامي 1961 و1962، ان يكون في طريقه لنسيان كارثة الموسم الماضي عندما كان على شفير التتويج بألقاب الدوري والكأس المحليين والدوري الاوروبي، قبل ان يفشل في الرمق الأخير، حيث فقد لقب الدوري الأوروبي امام تشلسي الانكليزي.

ويبحث بنفيكا عن فك عقدة المباريات النهائية على الصعيد القاري لكونه سقط 7 مرات في المتر الأخير، وقد توج للمرة الأخيرة في كأس الأندية الأوروبية البطلة عام 1962.

ومن المؤكد أن يوفنتوس سيسعى جاهداً الخميس المقبل الى الوقوف في وجه طموحات بنفيكا، لأن بطل أعوام 1977 و1990 و1993 يريد خوض النهائي على ملعبه "يوفنتوس ستاديوم" في 14 مايو المقبل.

ويطمح فريق السيدة العجوز الذي خرج خالي الوفاض من دور المجموعات لدوري الابطال، الى معانقة لقب قاري اول له بعد تتويجه الاخير في دوري الأبطال 1996.

ورغم عراقة الفريقين، فإنهما قد التقيا سابقا مرتين فقط اوروبيا، الاولى في نصف نهائي كأس الأبطال 1968 عندما ابتسم الحظ لبنفيكا قبل ان يخسر في النهائي أمام مانشستر يونايتد الانكليزي، والثانية في ربع نهائي كأس الاتحاد الأوروبي 1992-1993 بمشاركة المدرب الحالي انطونيو كونتي حيث انتصر الفريق الإيطالي 4-2 بمجموع المباراتين.

ثنائية لإشبيلية على فالنسيا

وعلى ملعب "رامون سانشيز بيزخوان"، قطع إشبيلية شوطاً كبيراً نحو بلوغ النهائي للمرة الثالثة بعد عامي 2006 و2007، وذلك بعدما حافظ على سجله المميز على أرضه في مواجهة مواطنه فالنسيا بالفوز عليه 2-صفر.

وهذا الفوز الحادي عشر لإشبيلية على فالنسيا مقابل ثلاثة تعادلات في المباريات الـ14 الأخيرة التي جمعتهما في "رامون سانيشز بيزخوان"، وتحديداً منذ التاسع من مايو 2004 حين سقط للمرة الأخيرة أمام منافسه على أرضه (صفر-2).

ويبدو المدرب أوناي إيمري في طريقه للإطاحة بالفريق الذي أشرف عليه أربعة مواسم حتى 2012، وقاده ثلاث مرات إلى المركز الثالث في الدوري وراء العملاقين برشلونة وريال مدريد، والى نصف نهائي الدوري الأوروبي.

ومنذ رحيله في 2012، عانى فالنسيا كثيراً وفشل هذا الموسم تحت إشراف مدربه الأرجنتيني خوان انطونيو بيتزي بعد رحيل الصربي ميروسلاف ديوكوفيتش في حجز مكان أوروبي له، إذ تراجع إلى المركز الثامن في ترتيب الليغا لفوزه مرتين فقط في اخر تسع مباريات.

وكانت المباراة الأولى بين اشبيلية وفالنسيا على الصعيد القاري، وقد تمكن الفريق الأندلسي رغم بدايته الصعبة من حسمها لمصلحته بفضل هدفين سجلهما في غضون ثلاث دقائق، الأول عبر الكاميروني ستيفان مبيا، الذي وصلت إليه الكرة اثر ركلة حرة نفذها الكرواتي ايفان راكيتيتش، فوصلت الكرة الى البرتغالي دانيال كاريسو الذي حوّلها برأسه لتصل الى زميله الكاميروني الذي سيطر عليها وهو في وضع تسلل واضح، ثم تابعها بكعب قدمه في الشباك (33).

وأضاف الكولومبي كارلوس باكا الهدف الثاني، بعدما توغل في الجهة اليمنى للمنطقة واثر هجمة مرتدة سريعة وتمريرة من فيكتور ماشين "فيتولو" قبل أن يسدد في الشباك (36)، ممهداً الطريق امام فريقه لكي يتخلص هذا الموسم من فريق إسباني آخر، بعد أن تغلب على جاره ريال بيتيس في الدور الثاني (بركلات الترجيح).

بلاتيني يشكك في احترام سان جرمان «اللعب المالي النظيف»

صورة من أرشيف رويترز للفرنسي ميشيل بلاتيني رئيس الاتحاد الأوروبي لكرة القدم

شكك الفرنسي ميشيل بلاتيني رئيس الاتحاد الأوروبي لكرة القدم (ويفا) في احترام فريق باريس سان جرمان لقواعد "اللعب المالي النظيف"، والتي تحتم عدم انفاق ما يزيد على الإيرادات.

وصرح بلاتيني لصحيفة "لو باريزيان": "لست متأكدا من احترام بي إس جي لقواعد اللعب المالي النظيف".

ومن المقرر أن ينشر الـ"ويفا" في مايو المقبل، تقريرا بحسابات الفرق الأوروبية وإن كانت تنتهك قواعد اللعب المالي النظيف أم لا، وهو ما قد يعرض عدة أندية لعقوبات.

وأشار رئيس الـ"ويفا" إلى أنه لن تكون عقوبات استبعاد من البطولات القارية للأندية المخالفة كما أشيع، قائلا "ستكون هناك عقوبات رادعة، لكن لن يتم استبعاد فرق من البطولة الأوروبية".

ووقع باريس سان جرمان على عقد شراكة مع الهيئة العامة للسياحة في قطر، وهو التعاقد الذي يمد الفريق بما يقرب من 200 مليون يورو سنويا، وهو ما يعادل نصف ميزانيته، ولكن لم يتم التعرف على مدى قانونية هذا العقد بعد.

(إفي)

لابورتا ينتقد موقف برشلونة من ميسي

وصف خوان لابورتا الرئيس السابق لنادي برشلونة الاسباني، الوضع التعاقدي الحالي للساحر الأرجنتيني ليونيل ميسي في صفوف النادي الكاتالوني بأنه "صادم"

ووقع ميسي عقدا مع برشلونة في فبراير الماضي، يبقى بموجبه في صفوف الفريق حتى عام 2018.

وتردد في الأونة الأخيرة أن برشلونة يسعى الى تمديد عقد ميسي مرة أخرى، ولكن رئيس النادي جوسيب ماريا بارتوميو أكد أن برشلونة يسعى فقط الى تعديل العقد القائم للاعب وتحسين بنوده.

ولكن لابورتا يرى أنه من المحبط عدم اقدام برشلونة حتى الآن على تجديد عقد اللاعب الفائز بالحذاء الذهبي لأفضل لاعب في العالم اربع مرات متتالية، بما يضمن بقاءه في صفوف الفريق حتى الاعتزال.

وقال لابورتا لمحطة "كواترو" التلفزيونية: "من الصادم أن وضع ميسي لم يتم حله بعد، إذا كان الأمر راجعا إلي لأبقيت عليه إلى الأبد".

وأشار لابورتا الى أن المهاجم البرازيلي نيمار القادم من صفوف سانتوس في الصيف الماضي، لا يتحمل مسؤولية الجدل المثار حول صفقة انتقاله، وهو الجدل الذي دفع الرئيس السابق لبرشلونة ساندرو روسيل للاستقالة، بعد اتهامه بالتلاعب في القيمة المالية للصفقة.

وأوضح لابورتا: "نيمار ضحية الادارة السيئة للمجلس الحالي" مضيفا أنه في نهاية الموسم سيعلن موقفه من إمكانية الترشح لفترة رئاسية جديدة في برشلونة.

70 مليون إسترليني للاستجابة لطلبات فينغر

تسعى إدارة نادي ارسنال الإنكليزي للاستجابة لكل طلبات المدرب الفرنسي ارسين فينغر من أجل اقناعه بضرورة البقاء في صفوف الفريق، وهو الأمر الذي قد يكلف خزينة النادي نحو 70 مليون جنيه استرليني.

وذكرت صحيفة "ميرور" البريطانية أن فينغر لديه قائمة من اللاعبين الذين يسعى لضمهم إلى ارسنال وأن هذه القائمة قد تكلف المدفعجية مبلغا يزيد على 70 مليون استرليني.

ويأتي على رأس مطالب فينغر، المهاجم الكرواتي ماريو ماندزوكيتش نجم بايرن ميونيخ الألماني بجانب توم كليفرلي لاعب وسط مانشستر يونايتد.

ويتمهل فينغر قبل تجديد عقده، الذي ينتهي في نهاية الموسم الجاري، انتظارا لما ستفعله إدارة النادي فيما يتعلق بالتعهدات التي قطعتها على نفسها في سوق الانتقالات الصيفية المقبلة.

كما يسعى فينغر أيضا الى ضم المهاجم الفرنسي لاتليتك سوسيداد، وانطونيو جريزمان، اضافة الى كالوم تشامبرز ظهير أيمن ساوثهامبتون.

(د ب أ)

راميريس يوافق على إيقافه 4 مباريات

سيغيب لاعب الوسط الدولي البرازيلي راميريس عن فريقه تشلسي الإنكليزي لما تبقى من الموسم، وذلك بعدما وافق على قرار إيقافه 4 مباريات بسبب "تصرف عنيف".

وكان أمام راميريس حتى الساعة الخامسة بتوقيت غرينيتش لكي يرد على التهمة التي وجهها اليه الاتحاد الانكليزي، بسبب اعتدائه على السويدي سيباستيان لارسون دون كرة خلال المباراة التي سقط فيها فريقه على أرضه أمام سندرلاند 2-1 السبت الماضي في الدوري الممتاز.

لكن الدولي البرازيلي قرر عدم الدفاع عن نفسه أو الاعتراض على التهمة الموجهة إليه، فتم إيقافه لثلاث مباريات، إضافة الى مباراة رابعة نتيجة طرده سابقا هذا الموسم أمام استون فيلا.

وسيغيب راميريس بالتالي عن الموقعة أمام ليفربول المتصدر غداً الأحد، وفي المباراتين الاخيرتين ضد نوريتش وكارديف، علماً بأن مدرب الفريق اللندني البرتغالي جوزيه مورينيو قد هدد لاعبيه الأساسيين بأنه قد يشرك تشكيلة غير اعتيادية في المباريات الثلاث المتبقية.

ولم يسلم مورينيو أيضاً من ذيول الهزيمة المخيبة امام سندرلاند، إذ وجه اليه الاتحاد الإنكليزي تهمة التصرف غير اللائق بعد دخوله في مشادة مع الحكم، كما حال مساعده روي فاريا الذي طرد من المباراة بسبب انفعاله وتهجمه الشرس على الحكام.

وأمام مورينيو الذي يجد نفسه في هذا الموقف للمرة الثالثة هذا الموسم، ومساعده حتى الاثنين المقبل للرد على التهمة الموجهة اليهما.

الريال يستقبل أوساسونا في «الليغا»

جانب من تدريبات ريال مدريد الأخيرة

في المرحلة الخامسة والثلاثين من الدوري الاسباني لكرة القدم، يدخل ريال مدريد الاسباني مباراته امام اوساسونا منتشيا بفوز صغير وثمين على بايرن ميونيخ الالماني بطل مسابقة دوري ابطال اوروبا -1صفر الاربعاء في ذهاب دور الاربعة، وهو يأمل في استغلال عاملي الارض والجمهور ايضا لكسب 3 نقاط ثمينة تعزز حظوظه في تحقيق الثنائية المحلية على الاقل (توج بلقب الكأس على حساب برشلونة) ورفع معنويات لاعبيه قبل مواجهة الفريق البافاري الثلاثاء المقبل في المسابقة القارية العريقة التي يسعى الى الظفر بلقبها للمرة العاشرة والاولى منذ عام 2002.

أنشيلوتي يؤكد رغبته في البقاء

أكد المدرب الإيطالي كارلو أنشيلوتي أمس رغبته في البقاء مع ريال مدريد رغم احترامه لمانشستر يونايتد الإنكليزي، وذلك بعد تقارير أشارت إلى رغبة النادي الإنكليزي في التعاقد معه خلفاً لديفيد مويس.

وخلال مؤتمر صحافي أقيم أمس قبيل مباراة ريال مدريد أمام أوساسونا في الليغا، قال أنشيلوتي: "في هذا التوقيت من العام تظهر تكهنات من هذا النوع. أنا أكرر ما أقوله دوماً، وهو أنني سعيد جداً هنا، أنا محظوظ للعمل مع أفضل فريق في العالم".

وأضاف: "أنا أحترم كثيراً مانشستر يونايتد. أشعر بخيبة أمل تجاه ما حدث مع ديفيد مويس، ولكنني أعمل هنا".

وكان المان يونايتد قد أقال مويس مؤخراً بسبب نتائج الفريق المخيبة للآمال، وقام بتعيين اللاعب الويلزي المخضرم ريان جيجز كمدرب مؤقت للفريق إلى أن يختار النادي مدرباً جديداً.

(إفي)

مباريات اليوم

التوقيت	المباراة	القناة الناقلة
الدوري الأنكليزي		
2.45 م	ساوثهامتون × إيفرتون	Bein Sports
5.00 م	ستوك سيتي × وتنهام هوتسبير	Bein Sports
5.00 م	وست بروميتش × وست هام يونايتد	Bein Sports
5.00 م	فولهام × هال سيتي	Bein Sports
5.00 م	سوانزي سيتي × أستون فيلا	Bein Sports
7.30 م	مانشستر يونايتد × نوريتش سيتي	Bein Sports
الدوري الإيطالي		
7.00 م	بولونيا × فيورنتينا	Bein Sports +3
9.45 م	إنتر ميلان × نابولي	Bein Sports +3
الدوري الاسباني		
5.00 م	غرناطة × رايو فاليكانو	Bein Sports +2
7.00 م	خيتافي × مالاجا	Bein Sports +4
9.00 م	ريال مدريد × أوساسونا	Bein Sports +2
11.00 م	ريال بيتيس × ريال سوسييداد	Bein Sports +4

آخر كلام

الجريدة. aljarida
رئيس التحرير خالد هلال المطيري

البلجيكي... «ابن» أمه!

سيتمكن الأطفال البلجيكيون من حمل شهرة والدتهم أو والدهم أو الاثنين معاً بالترتيب الذي يختاره الوالدان، بعد أن كان القانون البلجيكي يتيح لهم فقط حمل شهرة الوالد.

وبعد مجلس النواب في مارس الماضي، أقر أعضاء مجلس الشيوخ مشروع قانون يغير قانون الأحوال المدنية «بهدف إرساء المساواة بين الرجل والمرأة في طريقة نقل الاسم إلى الطفل».

وبموجب القانون الجديد، يحمل الطفل «إما شهرة والده أو شهرة والدته أو الشهرتين معاً، ضمن ترتيب يختاره الوالدان بحدود اسم واحد لكل منهما».

وفي الأجيال المقبلة، على الأهل الذين يحملون شهرة مزدوجة اختيار أي من الاسمين يودان توريثه.

وتركزت النقاشات بشأن مقطع ينص على أنه «في حال عدم الاتفاق أو في حال عدم وجود أي خيار، يحمل الطفل شهرة والده».

(أ ف ب)

القهوة... تقي من «السكري»

أظهرت دراسة علمية نشرت أمس أن الأشخاص الذين ازداد شربهم للقهوة على مدى أربع سنوات كانوا أقل عرضة للإصابة بداء السكري من الذين واصلوا شرب الكميات نفسها.

واستند الباحثون معدو هذه الدراسة إلى ثلاث دراسات أميركية شملت نحو 120 ألف شخص، وتوصلوا إلى أن الأشخاص الذين شربوا فنجانا ونصف إضافيا من القهوة يوميا على مدى أربعة أعوام تراجعت مخاطر إصابتهم بالنوع الأكثر شيوعا من داء السكري.

وقال فرانك، وهو الباحث في كلية الصحة العامة بجامعة هارفرد، «لاحظنا أن زيادة جرعة القهوة، وليس الشاي، على مدى أربع سنوات، تزامنت مع انخفاض نسبة الإصابة بداء السكري في السنوات الأربع التالية».

وتبين أيضا أن الأشخاص خفضوا استهلاكهم للقهوة بمعدل فنجانين يوميا زادت لديهم إمكانية الإصابة بالسكري بنسبة 18%.

(أ ف ب)

هل تنقذه صورة من الإعدام؟

استند زعيم للمافيا إلى صورة تجمعه بالبرتغالي جوزيه مورينيو، المدير الفني لفريق تشلسي الإنكليزي، لتبرئة نفسه من قضية قتل.

والتقط تشيزري باجانو، زعيم للمافيا، صورة مع مورينيو في عام 2006 في فندق بمدينة برشلونة، خلال مباراة تشلسي مع برشلونة في دوري أبطال أوروبا، وبعد ثمانية أعوام استخدم هذه الصورة في تبرئة نفسه من تهمة قتل.

وادين باجانو بقتل رجل يدعى كارميني اموروسو في نابولي عام 2006.

وخلال جلسة المحكمة، أقر شاهدان بأنهما شاهدا باجانو وهو يقتل أموروسو في 5 مارس 2006، لكن دفاع زعيم المافيا استند في مرافعته إلى صورة تجمع باجانو بمورينيو في اليوم ذاته ببرشلونة.

وتوجه دفاع باجانو بالسؤال إلى هيئة المحكمة: كيف يمكن لباجانو أن يكون قد قتل أموروسو في نابولي، وفي نفس الوقت كان في إسبانيا، والتقطت له صورة بصحبة مورينيو.

(د ب أ)

«الحريم»... يزددن قوة في العالم!

ضمت قائمة أقوى 100 شخصية مؤثرة في العالم، التي تصدرها مجلة تايم الأميركية سنوياً، عدداً قياسياً من النساء، بما في ذلك المغنية بيونسيه، ومايلي سايروس وهيلاري كلينتون.

ويصادف هذا العام الطبعة الـ11 للقائمة في مجلة تايم، التي تسلط الضوء على الأشخاص الذين أسهموا في مجالات السياسة والرياضة والأعمال التجارية وغيرها من مجالات الحياة في جميع أنحاء العالم.

وقال نائب مدير التحرير الذي أشرف على إعداد القائمة، راديكا جونز: «نحاول سنوياً تشكيل القائمة، وهي ليست مجرد صورة لأقوى أو أغنى أشخاص على هذا الكوكب، ولكن الأشخاص الذين يتزايد نفوذهم حقاً».

ولا تشمل قائمة هذا العام العديد من النساء اللاتي حققن شهرة في مجال واحد فحسب، ولكن ممن أحرزن نفوذاً خارج نطاق المهنة، أيضاً، حسبما ذكرت المجلة.

وذكرت المجلة أنها لم تختر بيونسيه لإنجازاتها كمغنية، فحسب، ولكن لدورها في الموسيقى، أيضاً.

وضمت القائمة لهذا العام ورئيس الاحتياطي الاتحادي (المركزي الأميركي) جانيت يلين.

وكانت أصغر أعضاء القائمة، ملالا يوسف زاي، المراهقة الباكستانية (16 عاماً)، ولاعبة الغولف الهاوية ليديا كو (17 عاما) من نيوزيلندا.

(د ب أ)

كارلا بروني... تحب الحركة

ذكرت كارلا بروني لشبكة «إن بي سي» أنها لا تأسف على الأيام التي كانت فيها سيدة فرنسا الأولى، وأنها تحب «الحركة الدائمة»، قبل عرض لها في نيويورك، في إطار جولة بأميركا الشمالية.

وردا على سؤال عما إذا كانت تتحسر على حياتها في قصر الإليزيه أيام تولي زوجها نيكولا ساركوزي رئاسة فرنسا، قالت في مقابلتها مع الشبكة الأميركية الليلة قبل الماضية «على الإطلاق، ليس صحيحا»، مضيفة: «أحب الحركة الدائمة، أحب ان أغير مكاني وأن اكتشف أماكن جديدة».

وتبلغ بروني 46 عاما، وقد بدأت في مونتريال الاثنين الماضي جولتها الأولى بأميركا الشمالية لإطلاق مجموعتها الغنائية الجديدة «ليتل فرنش سونغز»، تلاها عرض في تاون هول بنيويورك، ومن المقرر أن تقدم عرضا ثالثا اليوم في لوس أنجلس.

(أ ف ب)

من يأتمن العقرب؟

عبد اللطيف المناوي
menawy@gmail.com

يُحكى أن عقرباً كان يشعر أنه منبوذ لأنه يلدغ جميع مَن يقترب منه، بعد أن تركه الجميع وعاشوا على الضفة الثانية من النهر، وذات يوم أراد العقرب أن يعبر إلى الضفة الثانية من الشاطئ، ولمّا كان لا يعرف السباحة، انتظر حتى وجد ضفدعاً قريباً من الشاطئ، فاقترب منه قائلاً: يا صاحبي!... هل لك أن تنقلني إلى الضفة الثانية من النهر؟

رد الضفدع: كيف أنقلك، وأنت المعروف بلدغتك، وغدرك، وسُمّكَ القابع في جوفك؟! ومَن يضمن لي، أنك لن تلدغني بوسط النهر، وتقتلني؟! ألم تلدغ الكثيرين من قبل حتى أقرب الأقربين منك؟ ثم إني اتفقت مع «أشقائي» و«حلفائي» ألا نتعامل معك إلا معاً بعد أن تعود عما في رأسك، وتعتقد أنك قادر عليه رغم «حجمك».

قال العقرب: كيف ألدغك، وأنا راكب على ظهرك؟... فإن لدغتك فسنغرق معاً، ثم إنك صاحب فضل عليّ وساعدتني، فهل يُعقَل أن أضع سمي في عنق من ساعدني؟!

رد الضفدع مشككاً في صدق العقرب بينه وبين نفسه: أعطيه فرصة، لعله يصدق هذه المرة؟ لقد «تفاوضنا» كثيراً وهو على استعداد أن «يوقّع» وثيقة يتعهد فيها بحسن الخلق كما وقّع من قبل، صحيح لم يلتزم، ولكن لماذا لا أعطيه فرصة؟، صمت الضفدع لحظة بعد تفكيره الذي اعتقد أنه «عميق»، وقال للعقرب بلهجة «متذاكية»: لا بأس!... لقد أقنعتني... اركب على ظهري، لأوصلك إلى الضفة الأخرى، ولكن احذر فإني سأراقبك طول الطريق.

ركب العقرب على ظهر الضفدع الذي انطلق سابحاً... وفي وسط النهر بدأت غريزة العقرب تتحرك، وشهوته في اللدغ تشتعل، فكان يُصبِّر نفسه حتى يعبر النهر، ولكن شهوته لم تسكن، ونفسه مازالت تأمره، بل وتشجعه على اللدغ، فلدغ... وبدأ الاثنان في الغرق! فقال له الضفدع مندهشاً: لم لدغتني؟! وقد ساعدتك... فقد قتلت نفسك، وقتلتني معك!، فقال له العقرب: أمرتني غريزتي، فاستجبت لها يا عزيزي... أنا عقرب، وأنت تعرف ذلك، ولو لم ألدغك وأخدعك، لما استحققت أن أكون عقرباً، وبينما يغرق الضفدع يكرر سؤاله الذي عرف إجابته «لكنك وعدت، ووقعت عهداً، لماذا لم تلتزم؟» وكانت آخر خيالات أمام الضفدع ضفادع أخرى ماتت أمام عينيه «لدغاً».

وهكذا... ماتا غريقين!

هذه حكاية قديمة، مجهولة المؤلف وينسبها البعض إلى كتاب كليلة ودمنة، والبعض ينسبها إلى حكايات فلكورية ألمانية، لكن أياً كان مؤلفها فهي تستحق أن تُروى دائماً لتفسر لنا وتذكّرنا بمواقف بعض الأشخاص والمؤسسات والدول، حتى يتبين لنا من يتخابث علينا ويخدعنا ليعود إلى صفنا مرة أخرى ونحن نعرف أنه ذات يوم سيخدعنا، لأن غريزة الشر لديه أقوى من أي غريزة أخرى.

البعض يعتقد أن سؤال الحكاية التراثية الحقيقي هو لماذا لدغ العقرب الضفدع؟ مع أن الإجابة معروفة، وهي أن من تربى على شيء شاب عليه، ومن خبرناه وعرفناه طوال سنوات عمره وهو لا يحفظ معروفاً، ويحفر لمن حوله، وعندما يقاطعونه لسوء طباعه، يعود ليبكي لهم، مدعياً أنه توقف عن خصاله الشيطانية، فإذا ما صدقوه لحظة عاد إلى ما كان يفعله، وكأنّ شيئاً لم يحدث، فهذه طباعه التي لن يغيرها، مهما أقسم أو وقّع على بيانات وأعلن التزامه بما طُلب منه، لأنه سيعود ويلحس وعوده مرة أخرى، وهو الأمر الذي يجعل السؤال الحقيقي للقصة: هو لماذا وافق الضفدع على أن يحمل العقرب فوق ظهره وهو يعرف أن هذه طبيعته التي لا يلبث أن يعود إليها؟

كما في القصص الشعبية، هناك في السياسة الدولية دروس مستفادة، وأسئلة يجب أن يتم الإجابة عنها، وما حدث بين الضفدع والعقرب يمكن أن نراه بسيطاً في محيطنا الإقليمي والدولي إذا راقبنا ما يحدث، ويمكننا ببساطة أن نصل إلى النتائج التي انتهت إليها قصة الضفدع والعقرب.

مخرج أرمني يرفض اعتذار اردوغان

رفض السينمائي الكندي الارمني اتوم ايغويان التعازي التي قدمتها تركيا في ذكرى المجازر التي ارتكبت بحق الارمن في اواخر عهد الدولة العثمانية، مطالبا انقرة بالاعتراف بوقوع «ابادة». وكان رئيس الحكومة التركية رجب طيب اردوغان قام بخطوة لم يسبق لها مثيل في تاريخ العلاقات التركية الارمنية، اذ قدم تعازيه «لاحفاد الارمن الذين قتلوا في عام 1915».

لكن السينمائي ذا الاصول الارمنية، والذي قضى اجداده في تلك المجازر، وصف تصريحات اردوغان بانها محاولة لمواصلة انكار مسؤولية الدولة التركية حيال ما جرى مع الأرمن.

وقال في مقال نشرته صحيفة غلوب اند ميل: «في هذا اليوم، يتذكر الارمن تلك المجزرة التي بدأت قبل 99 عاما ولن تنتهي قبل ان يقر مرتكبوها بمسؤوليتهم».

وكندا واحدة من نحو عشرين دولة في العالم تقر بتعرض الأرمن للابادة.

(أ ف ب)

الصين تمنع أكل القرد الذهبي... والباندا!

ذكرت وسائل إعلام رسمية أمس أن الصين ستعاقب بالسجن عشر سنوات أو أكثر كل من يأكل لحوم الحيوانات النادرة، بموجب تفسير جديد للقانون الجنائي، في إطار سعي الحكومة لسد ثغرة قانونية، وتوفير حماية أفضل للحياة البرية.

وتصنف الصين 420 نوعا من الحيوانات كأنواع نادرة أو مهددة بالانقراض، ومنها الباندا والقرد الذهبي، وهو أحد أنواع القردة والدببة الآسيوية السمراء والبنغول، وهو حيوان من آكلات النمل. وبعض أو كل هذه الأنواع مهددة بسبب الصيد الجائر وتدمير البيئة والإقبال على أكل أجزاء منها لأسباب علاجية مفترضة.

وزاد استهلاك لحوم الحيوانات النادرة في الصين، بعد أن أصبحت أكثر ثراء، إذ يعتقد البعض أن إنفاق آلاف اليوانات على تناول هذه الحيوانات يمنحهم مكانة اجتماعية مميزة.

ونقلت وكالة أنباء الصين الجديدة (شينخوا) عن نائب رئيس لجنة الشؤون التشريعية في البرلمان الصيني لانغ شينغ قوله الليلة الماضية: «تناول لحوم الحيوانات البرية النادرة ليس فقط سلوكا اجتماعيا بغيضا، بل سبب رئيسي لعدم توقف الصيد غير القانوني رغم الحملات المتكررة»، مضيفا: «في الحقيقة المشترون محفز رئيسي للصيد غير القانوني واسع النطاق».

وقالت شينخوا إن التفسير الجديد «يزيل أي غموض بشأن من يشترون فرائس الصيد غير القانوني»، مضيفة أن شراء أي حيوان بري يقع ضحية الصيد الجائر سيعد جريمة الآن عقوبتها القصوى السجن ثلاث سنوات.

(رويترز)

ذبابة تسي تسي... تلد وتُرضع ويجذبها الأزرق والأسود!

نجح فريق دولي من العلماء في فك شفرة الخريطة الجينية (الجينوم) لذبابة تسي تسي، التي تمص دماء البشر، وتتسبب في الإصابة بمرض النوم في أرجاء القارة الإفريقية، ما يفتح الباب على مصراعيه أمام استغلال الأسرار البيولوجية لهذه الحشرة في استئصال شأفة هذا الداء الفتّاك.

وتتوج النتائج التي أُعلِنت الليلة قبل الماضية جهوداً استمرت عشر سنوات وتكلفت ملايين الدولارات وشارك فيها أكثر من 140 عالماً من 78 مؤسسة بحثية في 18 دولة. ونشرت نتائج الدراسة في دورية «ساينس» وفي دوريات أخرى.

ولسعة واحدة من «تسي تسي» كفيلة بانتقال كائن حي متطفل يسبب مرض النوم بين سكان منطقة جنوب الصحراء الكبرى، فضلاً عن نوع آخر من الأمراض يصيب الحيوانات يسمى ناجانا ويهدد بهلاك الثروة الحيوانية، إضافة إلى الخسائر الاقتصادية.

ومن بين الأسرار البيولوجية الغريبة التي باحت بها دراسة التسلسل الجيني والجزيئي لذبابة التسي تسي، أنها تضع صغاراً بدلاً من وضع البيض مثلها مثل بقية الحشرات، وتغذي اليرقات داخل الرحم بنوع من اللبن، وتنجذب بصورة غير مألوفة نحو اللونين الأزرق والأسود، كما أنها لا تتغذى إلا على الدم.

وعبّر العلماء عن تفاؤلهم بأن اكتشاف المحتوى الجيني الكامل للذبابة قد يفضي إلى ابتكار سبل جديدة لمكافحة الحشرة، مثل استخدام مادة كيماوية توقف دورة حياة هذه الذبابة وتكاثرها، أو تحسين المصايد الحالية المستخدمة في اصطيادها وقتلها.

وقال دانييل ماسيجا أحد المشاركين في الدراسة، وهو أستاذ في البيولوجيا الجزيئية بالمركز الدولي لفسيولوجيا الحشرات والبيئة في كينيا: «هذا الاكتشاف كبقية الاكتشافات الأخرى سيكون هناك دروب جديدة ربما لا نراها الآن. إلا أنني متفائل بأن جوانب فريدة من بيولوجيا ذبابة تسي تسي ستقودنا إلى سبل جديدة لمكافحة المرض».

وداء النوم من الأمراض المعروفة التي تنتشر في المناطق الحارة وفي منطقة جنوب الصحراء الكبرى، والتي تفتك بالبشر إذا لم تعالج في حينها.

وفي المراحل المتقدمة من مرض النوم، الذي يهدد الملايين في 36 دولة في إفريقيا جنوب الصحراء الكبرى، فإنه يستهدف الجهاز العصبي المركزي مما يتسبب في إصابة الساعة البيولوجية بالخلل، وما يترتب على ذلك من اضطراب في الشخصية والوظائف الفسيولوجية والتلعثم وصعوبة المشي والكلام وغيره من الأعراض الأخرى.

(رويترز)

وفيات

سالم فلاح عالي العازمي
47 عاماً، شيع، رجال: ضاحية علي صباح السالم، أم الهيمان، ق9، ش12، م13، نساء: علي صباح السالم، ق9، ش12، م15، ت: 99604087، 23283933

حامد إبراهيم إسحاق الهاجري
49 عاماً، شيع، رجال: ضاحية عبدالله السالم، ق3، شارع أحمد الغانم، ديوان الهاجري، نساء: الفيحاء، ق2، ش20، م9، ت: 99020120، 22517255

هيا حمد يحيى اليحيى زوجة علي ناصر الكنعان
75 عاما، شيعت، رجال: مشرف، ق4، ش6، ج2، م8، نساء: قرطبة، ق2، الشارع الأول، ج2، م49، ت: 99642345

حصة عبدالله بداح الصهيبي زوجة ساير جويعد بداح الصهيبي
52 عاماً، شيعت، رجال: الجهراء : ق1، ش2، م18، خلف جمعية إحياء التراث، نساء: القصر، ق3، ش4، م9، ت: 99791050

منير هزاع سرور العتيبي
77 عاماً، شيع، صباح السالم، ق9، ش4، ج17، م16، ت: 99353580، 51555711

عبداللطيف مطلق عبدالله الجريد
76 عاماً، شيع، رجال: مشرف، ق2، ش6، م1، شارع سليمان المرشود، نساء: المسيلة الجديدة، ق4، م385، ت: 66677734، 99787090

عبدالله مناع خلف الحربي
80 عاماً، شيع، اشبيلية، ق2، ش203، م32، ت: 51555051، 55199779، 51165566

دلال ناصر البشر العنزي زوجة يوسف عبداللطيف الثابت الحبشي
70 عاماً، شيعت، رجال: الجهراء، شارع عبدالله بن جدعان، ق2، م58، ديوان عبداللطيف الحبشي، نساء: اليرموك، ق4، ش3، ج3، م8، ت: 24551916، 99811110، 25358532

يوسف سعود عبيد العنزي
38 عاماً، شيع، رجال: خيمة بين الرقة وفهد الأحمد بجانب كنتاكي، نساء: الرقة، ق7، ش10، م314، ت: 97454404، 97766671

فاطمة عطية سليمان الحربي أرملة حاتم صالح علي الحربي
68 عاماً، شيعت، رجال: بيان، مسجد الإمام الحسن، نساء: الصليبخات، ق2، ش106، ج10، م59، ت: 66266774

مواعيد الصلاة

الفجر	03:47
الشروق	05:10
الظهر	11:46
العصر	03:21
المغرب	06:21
العشاء	07:43

الطقس والبحر

العظمى	33
الصغرى	19
أعلى مد	09:50 صباحاً
	10:05 مساءً
أدنى جزر	03:27 صباحاً
	03:55 مساءً

الجريدة. aljarida
www.aljarida.com
يومية سياسية مستقلة
تصدر في الكويت عن شركة الجريدة للصحافة والنشر والتوزيع
الصالحية - شارع فهد السالم - مبنى أسامة
تلفون: 22257036 / 22257037 - فاكس: 22257035 - ص. ب: 29846 صفاة 13159 الكويت
شكاوى التوزيع والاشتراكات: خدمة العملاء: تلفون: 1828111 - فاكس: 22252540
الإعلانات:
شركة الجريدة للصحافة والنشر والتوزيع
تلفون: 1828111 فاكس: 22252537
البريد الإلكتروني: ads@aljarida.com
التوزيع:
شركة المجموعة التسويقية
للدعاية والإعلان والنشر والتوزيع ذ. م. م.
تلفون: 24919620 - فاكس: 24839487