aljarida
الجريدة
www.aljarida.com

الخميس
7 نوفمبر 2013م
3 المحرم 1435هـ
العدد 2139 - السنة السابعة
36 صفحة
السعر 100 فلس

داخل العدد
tawabil
توابل
داليدا خليل: عيني على مصر وتركيا
مزاج ص 23

جلسة «إسكانية»... 12 ديسمبر

• القويعان يضيف «التعسف ضد الأطباء» إلى محاور استجواب العبدالله
• الدويسان يتخلى عن استجواب المبارك بعد وقف التعامل مع «سنستار»

محيي عامر وعلي صنيدح

اتفق فريق الأولويات النيابي مع الحكومة على عقد جلسة خاصة لمناقشة القضية الإسكانية في 12 ديسمبر المقبل، في حين أضاف النائب حسين القويعان قضية التعسف ضد الأطباء إلى محاور استجواب وزير الصحة الشيخ محمد العبدالله.

وأعلن رئيس فريق الأولويات النائب د. علي العمير اتفاق الفريق مع الحكومة على عقد جلسة خاصة لمناقشة القضية الإسكانية في 12 ديسمبر المقبل، مبيناً أن الفريق سيعقد اجتماعاً آخر الأحد المقبل "لاستكمال صياغة الجدول الزمني للأولويات، على أن يعرض على مجلس الأمة للتصويت عليه".

وقال العمير، في تصريح عقب اجتماع الفريق أمس مع وزراء الإعلام الشيخ سلمان الحمود، والإسكان سالم الأذينة، والتنمية رولا دشتي، إن "الفريق تباحث مع الحكومة حول القضية الإسكانية، وأبلغنا الوزير الأذينة أن موعد الجلسة الخاصة للقضية الإسكانية في ديسمبر سيكون مناسباً، حتى يتسنى للحكومة إحاطة المجلس بما لديها من تصور لمعالجة القضية، على أن يتم استكمال 02

الأمير يتسلم رسالة من العاهل السعودي 02

الأمير مستقبلا الفيصل أمس

الشايع والنصف يقدمان تعديلاً على «الدستورية»

يجيز لذوي الشأن وجمعيات النفع العام الطعن على أي قانون

تقدم النائبان فيصل الشايع وراكان النصف باقتراح بقانون لتعديل بعض أحكام القانون رقم 14 لسنة 1973 بإنشاء المحكمة الدستورية، بأن تضاف إلى المادة الرابعة من هذا القانون فقرة جديدة.

وتنص الفقرة على أنه "يجوز لذوي الشأن ولجمعيات النفع العام المشهرة طبقاً لأحكام القانون رقم 24 لسنة 1962 المشار إليه، الطعن على أي قانون إذا قامت لديهم شبهات جدية بمخالفة القانون لأحكام الدستور، 02

المبارك يدشن جولته الآسيوية اليوم بزيارة للهند

اقتصاد

«الغرفة» تقترح آلية للتعامل مع قضايا اتحاد الغرف الخليجية

اقتصاد

الجراح: «الكويت الدولي» يربح 9.3 ملايين دينار في 9 شهور

oped
جيمس لويس:
إلى أي حد دمر سنودن النفوذ الأميركي؟
13

«المحاسبة» يرصد تجاوزات للقوانين وهدراً بالملايين 08 - 09

- «الشؤون»... العجز عن تحصيل 369 مليون دينار وهدر 126 مليوناً على المهرجان الخليجي
- «الإعلام»... تدني الإنفاق التطويري وصرف مكافآت لقياديين وموظفين دون وجه حق
- «الأوقاف»... صرف مليون دينار على لجان وهمية و81 ألفاً على سماعات المساجد
- «الصحة»... خسارة 600 مليون في اتفاقية تطوير الطب والأدوية المنتهية بالمستودعات

الشمالي: استثمارات نفطية محلية وعالمية قادمة

خالد الخالدي

بينما أكد نائب رئيس مجلس الوزراء وزير النفط مصطفى الشمالي أن استثمارات نفطية محلية وعالمية قادمة إلى الكويت في الفترة المقبلة، قال إن الحسم بشأن مشروع مصفاة الصين لم يتم بعد "إذ إن الأمر لا يزال بين أخذ ورد بين الطرفين"، لافتاً إلى أنه سيُحسم قريباً.

وقال الشمالي، في تصريح أمس على هامش احتفالية شركة "الكيماويات البترولية" باليوبيل الذهبي، إن حضور سمو أمير البلاد الشيخ صباح الأحمد للحفل كان حافزاً وداعماً رئيسياً لكل العاملين في القطاع النفطي "كما أن سموه عمل كل ما من شأنه أن يدعم الصناعة النفطية".

وأضاف أنه "بعد مجمع فيتنام، لدينا كثير من الاستثمارات التي تندرج في إطار خطة الشركة، ونتوقع أن نصل بها إلى اتفاقات جيدة من خلال المشاركات مع شركات نفطية عالمية".

وفي ما يتعلق بحجم الاستثمارات، لفت الشمالي إلى أن المشاركات في حد ذاتها على المستويين العالمي والمحلي مفيدة بغض النظر عن حجم الاستثمارات، إلا "أننا نتطلع إلى تحقيق طفرة حقيقية في صناعة الكيماويات البترولية والتكرير".

وعن زيارته المرتقبة إلى الهند مع سمو رئيس مجلس الوزراء، قال إن "هناك مشاريع عديدة ستتم مناقشتها، بعضها تم الانتهاء منه، وأخرى قيد الدرس". 15

موسكو تدعو إلى اجتماع «غير رسمي» بين النظام السوري والمعارضة

مقتل رئيس فرع «الجوية» و11 من عناصره جراء تفجير انتحاري في السويداء

بعد الفشل الدولي في تحديد موعد لمؤتمر "جنيف- 2" الخاص بالصراع السوري، وتأجيل المؤتمر إلى موعد غير محدد، بادرت روسيا أمس إلى إعلان استعدادها لاستضافة اجتماع "غير رسمي" في موسكو بين ممثلين عن نظام الرئيس بشار الأسد وممثلين عن المعارضة.

وقال نائب وزير الخارجية الروسي ميخائيل بوغدانوف أمس: "اقترحنا إجراء اتصالات غير رسمية في موسكو في إطار الإعداد لجنيف-2، لخلق أجواء ملائمة وإتاحة مناقشة المشاكل القائمة"، مضيفاً أن هذه المشاورات "لا ينبغي بالضرورة أن تؤدي إلى نوع من الاتفاق".

وأشار المسؤول الروسي إلى أن مجموعات معارضة سورية سبق أن أعلنت أنها ستتوجه إلى موسكو، دون تحديد هذه الجماعات، إلا أن مصادر سورية معارضة رأت أن المبادرة الروسية هذه تصب في إطار مناورة سياسية روسية 02

موقع الانفجار الذي استهدف مقراً للمخابرات الجوية السورية في السويداء أمس (سانا)

توتر بين القاهرة وأنقرة على خلفية محاكمة مرسي

منصور: سنعيد تقييم العلاقات

القاهرة - الجريدة

عادت العلاقات المصرية- التركية إلى التوتر بعد تعليقات رئيس الحكومة التركية رجب طيب أردوغان على محاكمة الرئيس المصري المعزول محمد مرسي الاثنين الماضي.

وقال السفير إيهاب بدوي، المتحدث الرسمي باسم الرئيس المصري عدلي منصور، أمس، إن "الرؤية الحزبية الضيقة لرئيس الوزراء التركي تدفع مصر والعلاقات بين البلدين إلى طريق كثيراً ما حرصت مصر على تجنبه، حفاظاً على العلاقات التاريخية بين الشعبين".

وبعد يوم واحد من إصدار "الخارجية" التركية بياناً قالت 02

واشنطن تتجه إلى إنتاج «القنبلة النووية الشاملة»

في ذروة الجدل المتصاعد حول تقليص القدرات العسكرية للدول النووية ومنع غيرها من البلاد النامية من الحصول على هذه التقنية الخطيرة، أطلقت الولايات المتحدة عملية كبرى لتحديث قنبلتها النووية "بي61"، في خطوة أساسية كان من المفترض أن تصب في مواصلة جهود الحد من ترسانتها النووية، لكنها ستفضي بدلاً من ذلك إلى إنتاج "قنبلة نووية شاملة". 02

دوليات

لندن تتجسس على الشرق الأوسط من قبرص

رياضة

يوفنتوس يواصل ترنحه والريال يضع قدماً في الدور الثاني

الأمير يتسلم رسالة شفوية من العاهل السعودي

سموه التقى ولي العهد والفيصل والهاشل

الأمير مستقبلاً الهاشل

استقبل سمو أمير البلاد الشيخ صباح الاحمد بقصر بيان أمس سمو ولي العهد الشيخ نواف الاحمد ثم رئيس مجلس الوزراء سمو الشيخ جابر المبارك.

كما استقبل سموه صاحب السمو الملكي الأمير سعود الفيصل وزير خارجية المملكة العربية السعودية، والدكتور مساعد بن محمد العيبان وزير الدولة وعضو مجلس الوزراء بالمملكة.

ونقل الفيصل إلى سمو الأمير رسالة شفوية من أخيه خادم الحرمين الشريفين الملك عبدالله بن عبدالعزيز تتعلق بالعلاقات الأخوية المتميزة التي تربط بين البلدين والشعبين الشقيقين والقضايا ذات الاهتمام المشترك وآخر المستجدات على الساحتين الاقليمية والدولية.

وحضر المقابلة نائب رئيس مجلس الوزراء وزير الخارجية الشيخ صباح الخالد، ونائب وزير شؤون الديوان الأميري الشيخ علي الجراح.

وكان الفيصل وصل الى الكويت صباح أمس في زيارة رسمية للبلاد، حيث كان في استقباله على أرض المطار الشيخ صباح الخالد، ووكيل وزارة الخارجية السفير خالد الجارالله، ومدير إدارة مكتب نائب رئيس مجلس الوزراء وزير الخارجية السفير الشيخ د. أحمد الناصر، ومدير إدارة المراسم السفير ضاري العجران، ومدير إدارة شؤون مجلس التعاون السفير ناصر المزين، وعدد من كبار المسؤولين في وزارة الخارجية.

واستقبل سموه محافظ البنك المركزي محمد الهاشل.

استقبالات ولي العهد

ولي العهد مستقبلاً الجراح

استقبل سمو ولي العهد الشيخ نواف الأحمد بقصر بيان ظهر أمس، رئيس مجلس الوزراء سمو الشيخ جابر المبارك. كما استقبل سموه نائب رئيس مجلس الوزراء وزير الداخلية الشيخ محمد الخالد.

واستقبل سموه أيضاً نائب رئيس مجلس الوزراء وزير الدفاع الشيخ خالد الجراح، ثم محافظ بنك الكويت المركزي الدكتور محمد الهاشل.

المبارك يدشن جولته الآسيوية اليوم بزيارة للهند

يبحث خلالها سبل تعزيز التعاون وتطوير العلاقات

يدشن رئيس الوزراء سمو الشيخ جابر المبارك اليوم جولته الآسيوية التي تشمل الهند وباكستان للقاء كبار المسؤولين في البلدين، وإجراء مباحثات تتعلق بسبل تطوير العلاقات وزيادة فرص التعاون الاقتصادي والتجاري.

استقبل سمو الامير الشيخ صباح الأحمد سمو الشيخ جابر المبارك رئيس مجلس الوزراء وذلك للاستئذان للسفر في زيارة رسمية لجمهورية الهند وجمهورية باكستان الصديقة.

ويبدأ رئيس مجلس الوزراء اليوم زيارة رسمية للهند ضمن جولة اسيوية تشمل باكستان ايضا يبحث خلالها سبل تعزيز اواصر العلاقات والتعاون بين الكويت والبلدين الجارين.

الزيارة الأولى

وتعد الزيارة للهند الأولى على مستوى رئيس الحكومة منذ عام 2003 وتمثل خطوة جديدة في مسيرة العلاقات التاريخية المتميزة بين البلدين.

وتضرب العلاقات الكويتية - الهندية بجذورها التاريخية في أعماق الزمن فهي تمتد الى زمن الغوص بحثا عن اللؤلؤ حين كانت السفن التجارية الكويتية تنقل اللؤلؤ والذهب والبضائع من القارة الهندية واليها فارتبط تجار الكويت في ذلك الوقت بعلاقات وطيدة مع نظرائهم الهنود وترسخت علاقات صداقة متميزة في كل مجالات الحياة.

وتتويجا لذلك التاريخ الطويل من العلاقات قام سمو أمير البلاد الشيخ صباح الاحمد بزيارة رسمية لنيودلهي في يونيو 2006 أكد خلالها أن " العلاقات الكويتية - الهندية تقف على أرضية صلبة تنطلق من موروث تاريخي مشترك بين شعبينا وحكومتينا تمتد جذورها لعدة عقود من الزمان".

وقال سموه خلال الزيارة ان الكويت وشعبها تعتز بما وصلت اليه العلاقات مع الهند في شتى المجالات والدعم المتبادل بينهما في المحافل الاقليمية والدولية والذي توج بوقفة الهند المشرفة مع الحق الكويتي خلال محنة الغزو العراقي عام 1990 وتأييدها لجميع القرارات الدولية الصادرة آنذاك بخصوص الحالة بين الكويت والعراق.

توثيق العلاقات

وعلى صعيد الزيارات الرسمية بين البلدين أيضا فقد شدد سمو أمير البلاد الراحل الشيخ جابر الاحمد على عمق العلاقات الكويتية - الهندية وذلك لدى وصوله الى مطار نيودلهي فى زيارة رسمية للهند في سبتمبر من عام 1980.

وقال سموه ان تلك الزيارة تعد فرصة طيبة لتوثيق العلاقات بين البلدين الصديقين على المستويين الحكومي والشعبي ودراسة القضايا ذات الاهتمام المشترك بما يمهد السبيل لمستقبل أكثر استقرارا ويزيد من فرص التعاون وامكانات السلام والرخاء للبشرية جمعاء. ولم تنقطع الزيارات المتبادلة بين كبار المسؤولين في كلا البلدين اذ يتم التباحث في امور العلاقات الثنائية وكيفية تطويرها اضافة الى تبادل الاراء بشأن الامور الثنائية والاقليمية والدولية ذات الاهتمام المشترك.

وتعتبر الجالية الهندية الموجودة في الكويت التي يقدر عددها بأكثر من 650 ألف هندي من اكبر الجاليات غير العربية في الكويت التي تعمل في مختلف التخصصات وتساهم مساهمة فعالة في تنمية الكويت وتعزيز العلاقات الثنائية إضافة الى دعم الاقتصاد الهندي حيث يبلغ معدل تحويلات القوى العاملة الهندية من الكويت الى الهند سنويا ما بين 3 و4 مليارات دولار.

وتعد الكويت من ابرز الشركاء التجاريين للهند نظرا للقرب الجغرافي بين البلدين اذ تصنف الهند حاليا بأنها رابع أكبر مستورد للنفط الكويتي عالميا في حين بلغت قيمة النفط الكويتي ومنتجاته المصدرة الى الهند خلال العام الماضي 2012 نحو 15.7 مليار دولار الى جانب نمو حجم التبادل التجاري بين البلدين في العديد من المجالات ليصل الى ما يزيد على ملياري دولار. كما يرتبط البلدان بأكثر من 18 اتفاقية في مختلف مجالات التعاون.

ميهتا وأهمية الزيارة

وفي سياق تأكيد اهمية زيارة المبارك أكد سفير الهند لدى الكويت ساتيش ميهتا ان رئيس بلاده براناب موكهيرجي سيستقبل المبارك خلال الزيارة التي تستمر حتى الاحد المقبل، كما سيستقبله نائب رئيس الجمهورية حامد أنصاري وسيعقد سموه جلسة مباحثات مع رئيس الوزراء الهندي الدكتور مانموهان سينغ كما يلتقي بحضور أعضاء الوفد الرسمي المرافق له مع وزراء المالية والشؤون الخارجية والتجارة والصناعة في الهند وسيحضر غداء عمل يقام بتنظيم مشترك من قبل غرف التجارة الرئيسية الهندية الثلاث.

وأضاف السفير ميهتا ان البلدين يعملان على استكشاف تعزيز التعاون الثنائي في مجالات الطاقة والقطاعات الاخرى من خلال الاستثمارات ذات النفع المتبادل في مشاريع تتضمن التنقيب عن النفط والمصافي ومجمعات البتروكيماويات ومصانع الاسمدة.

الأمير مستقبلاً المبارك

برنامج الزيارة يتضمن محادثات مع قادة الدول حول تطوير التعاون

البدر ورئيس وزراء ألبانيا بحثا علاقات التعاون

التقى سفير الكويت لدى ألبانيا نجيب البدر أمس، رئيس وزراء ألبانيا ايدي راما، وذلك بمقر رئاسة الوزراء في العاصمة الألبانية تيرانا.

وقال البدر في تصريح له إنه سلّم راما رسالة خطية من رئيس مجلس الوزراء سمو الشيخ جابر المبارك، تتعلق بتنمية وتطوير العلاقات الثنائية بين دولتي الكويت وألبانيا في كل المجالات، كما تم بحث عدد من القضايا الثنائية في ظل الرغبة المشتركة في تطوير وتوسيع آفاق التعاون المشترك.

وتم استعراض مجالات التعاون بين البلدين التي تدفع بتعزيز أوجه العلاقات وتطويرها في كل المجالات السياسية والاقتصادية والاجتماعية.

وأكد البدر حرص دولة الكويت على تنمية علاقاتها مع منطقة البلقان الواقعة في جنوب شرق أوروبا، إيماناً بالدور الذي تضطلع به على المستويين الإقليمي والدولي.

من جانبه، أعرب رئيس وزراء ألبانيا ايدي راما عن تقدير حكومة وشعب البانيا لتواصل المساهمات التنموية لدولة الكويت في بلاده، مؤكداً عمق العلاقات المتميزة التي تربط بين البلدين.

الرومي يسلِّم أوراق اعتماده إلى وزير الخارجية في أذربيجان

اجتمع سفير دولة الكويت لدى أذربيجان سعود عبدالعزيز الرومي مع وزير الخارجية الأذري المار ماميدوف، حيث سلمه نسخة من أوراق اعتماده كسفير مفوض فوق العادة لدى جمهورية أذربيجان.

وقال السفير الرومي في تصريح لـ"كونا" أمس إنه نقل خلال اللقاء تحيات نائب رئيس مجلس الوزراء وزير الخارجية الشيخ صباح الخالد إلى الوزير الأذري. وأكد السفير الرومي حرص دولة الكويت على تطوير العلاقات الثنائية بين البلدين الصديقين، التي تجسدت من خلال الرسالة التي بعث بها نائب رئيس مجلس الوزراء وزير الخارجية الشيخ صباح الخالد إلى نظيره الأذري ماميدوف، مهنئاً إياه بتجديد الثقة التي أولاها له الرئيس إلهام علييف لحمل حقيبة وزارة الخارجية.

ونقل السفير الرومي كذلك دعوة الشيخ صباح الخالد إلى نظيره الأذري لزيارة دولة الكويت، لعقد اجتماعات الدورة الثالثة للجنة الكويتية- الأذرية المقرر إقامتها في دولة الكويت عام 2015.

ورافق السفير الكويتي خلال اللقاء السكرتير الثالث في السفارة سلطان العرادة، بينما شارك في الاجتماع من الجانب الأذري مدير الإدارة الثانية في وزارة الخارجية ناظم حسينوف، والمتحدث الرسمي لوزارة الخارجية المان عبدالله، ورئيس شعبة العلاقات العربية في الوزارة النور حكمت.

جلسة «إسكانية»...

تزويد المجلس بالتشريعات الإسكانية في شهر فبراير كحد أقصى".

ولفت إلى أن "الفريق اعتمد أولوياته، ومنها الخطاب الأميري، والمعاملات الإلكترونية، وتنظيم الوكالات التجارية، وهيئة الاتصالات، وقانون الخبراء، والحضانة العائلية، والحضانات الخاصة، وإنشاء مدينة الحرير"، كاشفاً عن جدل حدث بشأن قانون الخدمة العسكرية (التجنيد الإلزامي)، وقانون الأحداث، "وسيتم حسم هذا الأمر في اجتماعات مقبلة".

وذكر أن "الحكومة استعجلت قانون الـ(بي أو تي)، إلا أن عدم جاهزية التقرير في اللجنة المالية حتى الآن يحول دون إدراجه ضمن الأولويات".

ومن جانبه، أكد النائب سلطان اللغيصم أن هناك توافقاً نيابياً- حكومياً لجعل قانون التجنيد ضمن أولويات دور الانعقاد الحالي، مشيراً إلى أن "لجنة الدفاع والداخلية لن تستعجل إقرار القانون الجديد إلا بعد دراسة مستفيضة وأخذ رأي المختصين لتلافي سلبيات القانون القديم".

إلى ذلك، تقدم النائب حسين القويعان بإضافة بند في استجواب وزير الصحة الشيخ محمد العبدالله إلى محور "الفساد المالي والإداري" نصّ على "التعامل غير القانوني والتعسفي تجاه الأطباء، ومثال على ذلك ما تعرضت له د. كفاية عبدالله ملك من نقلها من مستشفى الأميري إلى مستشفى الأمراض السارية".

أما النائب فيصل الدويسان فأعلن أنه تخلى عن فكرة تقديم استجواب لرئيس الوزراء سمو الشيخ جابر المبارك في موضوع التعامل مع شركة سنستار الكندية بعدما اتخذ رئيس الحكومة ووزير الداخلية الشيخ محمد الخالد إجراءات لوقف العقدين الثاني والثالث مع الشركة، فضلاً عن اشتراط الحكومة على "سنستار" وقف استيراد الأجهزة الإسرائيلية في العقد الأول.

وأكد الدويسان أن سبب تخليه عن فكرة الاستجواب هو "تحقق الهدف منه"، لكنه أوضح في الوقت نفسه أن "هناك ملفات وأسئلة يجب أن تجيب عنها الحكومة".

وكشف النائب خليل عبدالله عن إعداده صحيفة استجواب وزيرة الدولة لشؤون مجلس الأمة وزيرة الدولة لشؤون التخطيط والتنمية د. رولا دشتي المكون من محورين بشأن خطة التنمية.

وقال عبدالله لـ"الجريدة" إنه في طور الانتهاء من صحيفة هذا الاستجواب، مبيناً أن تقديمه سيكون الأسبوع المقبل.

وهل سيقدمه منفردا؟ أجاب: "طلب أكثر من نائب الانضمام الي في تقديم الاستجواب، إلا أنني فضلت التقدم به منفرداً".

04

الشايع والنصف يقدمان...

وذلك خلال ستين يوماً من تاريخ نشر القانون في الجريدة الرسمية. ويتعين على الطاعن أن يودع عند تقديم صحيفة الطعن خمسة آلاف دينار على سبيل الكفالة، ولا تقبل إدارة الكتاب صحيفة الطعن إذا لم تصحب بما يثبت إيداع الكفالة".

وأوضح القانون، في مادة ثانية، أنه "يجوز لذوي الشأن ولجمعيات النفع العام، طبقاً لأحكام القانون رقم 24 لسنة 1962 المشار إليه، الطعن على القوانين الصادرة قبل العمل بهذا القانون إذا قامت لديهم شبهات جدية بمخالفة القانون لأحكام الدستور، وذلك خلال ستين يوماً من تاريخ العمل بهذا القانون".

موسكو تدعو إلى اجتماع...

تهدف إلى إضعاف تمثيل المعارضة في "جنيف- 2" وتعزيز حضور "قوى سورية وسطية" يمكنها أن تلعب دوراً أكبر في أي مرحلة انتقالية قد يجري التوصل إليها. ولفتت المصادر إلى أن المبادرة تتكامل مع إصرار نائب وزير الخارجية السوري للشؤون الاقتصادية قدري جميل المقال، الذي يوصف بأنه "رجل موسكو الأول في دمشق" على حضور "جنيف- 2" ضمن وفود المعارضة.

وفي تطور ميداني لافت، قُتِل رئيس فرع المخابرات الجوية السورية في مدينة السويداء الدرزية جنوب البلاد أسد عبود و11 من عناصر الفرع أمس في تفجير انتحاري بسيارة مفخخة، حسب ما أفاد المرصد السوري لحقوق الإنسان وناشطون.

وأوضح المرصد أن 14 شخصاً آخرين على الأقل أُصيبوا بجروح في التفجير الذي دوّى في هذه المدينة الواقعة تحت سيطرة نظام الأسد، والتي بقيت إلى حد كبير في منأى عن النزاع. وقُتِل ثمانية أشخاص، بينهم امرأتان، وجرح العشرات أمس بانفجار عبوة ناسفة وسط دمشق، بحسب ما أفادت وكالة الأنباء الرسمية السورية (سانا). وقالت الوكالة إن التفجير وقع على مدخل مبنى المؤسسة العامة للخط الحديدي.

(موسكو، دمشق - أ ف ب، رويترز، د ب أ، يو بي آي، الأناضول، كونا)

29

توتر بين القاهرة وأنقرة...

فيه إنها "ستظل على نهجها المبدئي في الوقوف إلى جانب الشرعية في مصر"، مطالبة بالإفراج عن جميع السجناء السياسيين بمن فيهم مرسي، قال بدوي في مؤتمر صحافي في القاهرة، إن "مصر تعيد تقييم علاقاتها مع تركيا"، مضيفاً أن "تصريحات تركية مضطربة أدت إلى تغير الموقف المصري، في توقيت كانت أصوات بدأت تنادي بعودة السفير المصري إلى أنقرة".

وكانت العلاقات المصرية- التركية ازدهرت في ظل الحكم الإخواني، لكن ساءت الأحوال بين البلدين عقب فض اعتصامي "رابعة العدوية" و"النهضة" منتصف أغسطس الماضي، والذي سقط خلاله أكثر من ألف قتيل من التيار الإسلامي، ما دفع تركيا إلى دعم "الإخوان"، وردت القاهرة بسحب سفيرها لدى تركيا.

في السياق، عكست تصريحات بدوي، تحسناً ملحوظاً في العلاقات السياسية بين القاهرة وواشنطن من ناحية، والقاهرة والاتحاد الأوروبي من ناحية أخرى.

وعقب زيارة وصفت بالإيجابية قام بها وزير الخارجية الأميركي جون كيري إلى مصر الأحد الماضي، بالتزامن مع زيارة لوفد من الكونغرس الأميركي إلى القاهرة، أشار بدوي إلى أنه "من المفترض أن تشهد الفترة المقبلة تحولات أميركية تؤكد دعم إرادة المصريين"، مشدداً على أن "هذه الخطوات ستكون على المستويين السياسي والاقتصادي".

والتقى وفد الكونغرس الأميركي أمس ممثلين عن وزارتي الخارجية والدفاع المصريتين.

وقال المتحدث باسم الخارجية المصرية بدر عبدالعاطي، إن زيارة الوفد تأتي "في إطار استعادة العلاقات المصرية- الأميركية إلى طبيعتها، حتى يمكن تخليصها من الشوائب التي لحقت بها في الفترة الماضية".

30

واشنطن تتجه إلى إنتاج ...

وقنبلة "بي 61"، التي وضعت في الخدمة في سلاح الجو الأميركي منذ سبعينيات القرن الماضي، تلقى من الطائرة بعكس الصواريخ التي تطلق من منصات برية أو غواصات تملكها الولايات المتحدة بكثرة.

وفي جلسة أمام مجلس النواب الأسبوع الفائت، دافع رئيس القيادة الاستراتيجية الأميركية الجنرال روبرت كيلر عن أهمية بقاء هذه القنبلة، التي يخزن الأميركيون نحو 180 منها في قواعد لحلف شمال الأطلسي في ألمانيا وبلجيكا وإيطاليا وهولندا وتركيا. وقال إن "بي61 هي السلاح الوحيد في ترسانتنا الذي يؤدي مهامَّ تكتيكية واستراتيجية في آنٍ واحد"، مؤكداً أنه يمكن تعديل قوة كل قنبلة بحسب أربعة نماذج لتتراوح بين 0.3 و360 كيلوطناً، أي ما يوازي 360 ألف طن من مادة التي إن تي".

ولخص المحلل في مجموعة اتحاد العلماء الأميركيين للأبحاث هانس كريستنسن عملية تحديث القنبلة، مبيناً أن المشروع يرمي إلى جمع مختلف الأنواع المختلفة لقنبلة "بي61" في طراز واحد يسمى "بي61-12" لتشكيل "قنبلة نووية شاملة معززة" وتحسين سلامتها وتقليص تكاليف صيانتها، متوقعاً تزويد القنبلة المحدثة بآلية إرشاد لتحسين دقتها، وبالتالي تقليص كمية المواد الانشطارية اللازمة لتدمير الهدف.

وإلى جانب سحب قنبلة "بي83" مستقبلاً من الخدمة، وهي الأقوى في الترسانة الأميركية (1.2 ميغاطن) يجيز برنامج التحديث هذا تقليص كمية المواد الانشطارية الإجمالية في القنابل التي تلقى من الطائرات إلى سدسها، على ما أكد دونالد كوك الرجل الثاني في إدارة الأمن النووي.

وأكدت مسؤولة الشؤون الاستراتيجية في وزارة الدفاع (البنتاغون) مادلين كريدون أن "هذه المقاربة يُتوقع أن تجيز تقليص عدد الأسلحة الإجمالي عندما يحين الوقت"، مذكرة بإرادة الرئيس باراك أوباما، التي كررها في برلين، بشأن التفاوض مع روسيا على تقليص عدد الأسلحة النووية التكتيكية في أوروبا.

غير أن برنامج التحديث، الذي ما زال في أوله، سبق أن انحرف عن مساره، فبينما قُدرت كلفته بـ4 مليارات دولار قبل عامين، فإنها بلغت حالياً 8.1 مليارات بحسب كريدون، كما قدرت لجنة في "البنتاغون" كلفته بين 10 و12 ملياراً، ليثير هذا التضخم في الكلفة استياء عدد من أعضاء مجلس الشيوخ الذين نددوا به ودعوا إلى تخفيض الميزانية المخصصة للمشروع لعام 2014، وقدرها 537 مليوناً بنسبة الثلث.

وقد تأتي نتائج هذا التحديث بعكس المرجو من المحادثات مع روسيا، فرغم الهدف الذي أعلنته واشنطن فقد يستاء الروس الذين يزداد اعتمادهم على السلاح النووي، لاسيما مع ضعف قواتهم التقليدية.

(واشنطن - أ ف ب)

أردوغان يفتح جبهة جديدة ضد العلمانية

وعد بالعمل على منع مساكن الطلاب المختلطة

فتح رئيس الوزراء التركي رجب طيب أردوغان جبهة جديدة في الحرب بين حكومته الإسلامية المحافظة وعلمانيي تركيا بإطلاقه وعدا بالعمل على منع مساكن الطلاب المختلطة باسم الدفاع عن الاخلاق، وبعدما تم التطرق الى هذا الملف في اجتماع مغلق لحزبه العدالة والتنمية شن اردوغان هجومه علنا امام البرلمان الثلاثاء، حيث بدأ عدد من النواب النساء منذ اسبوع بالحضور الى البرلمان محجبات.

وقال أردوغان في كلمته الاسبوعية امام نواب حزبه "لم ولن نسمح باختلاط الفتيات والفتيان في مساكن الدولة". وأضاف "يمكن ان تحدث امور كثيرة عند الاختلاط. اننا نتلقى شكاوى من العائلات التي تطالبنا بالتدخل".

كما اوصى ادارات المحافظات الـ81 في البلاد للعمل على هذه المسألة.

وأفاد مصدر رسمي بأن 75 في المئة من مساكن الطلاب التي تديرها مؤسسة يورتكور الرسمية تفصل بين الشبان والشابات، ويفترض ألا يبقى أي منها مختلطا مع مطلع 2014.

لكن رئيس الوزراء سبق ان أكد أنه لن يكتفي بذلك، ففي كلمته أمس الأول تحدث عن فكرة توسيع معركته لتشمل مساكن الطلاب الخاصة والسكن المشترك. وصرح امام نوابه "لا يمكن للطلاب والطالبات الإقامة في المنزل نفسه، هذا مخالف لبيئتنا المحافظة الديمقراطية".

في بلاد أغلبيتها الكبرى من المسلمين لكنها علمانية بحسب الدستور منذ 1937 شكل كلام اردوغان مفاجأة للطلاب.

ولا يعتبر المعارضون السياسيون والمدافعون عن حقوق المرأة او عن العلمانية مبادرة رئيس الوزراء امرا مضحكا. فمنذ يومين وهم يكثفون الانتقادات لمثال اخر على مساعيه لـ"اسلمة" البلاد.

ومنذ يومين بدا خبراء يشيرون الى الصعوبات القانونية التي اثارتها مبادرة رئيس الوزراء. فكيف يمكن للدولة التدخل في شؤون طلاب بالغين إن قرروا العيش معا فيما يضمن الدستور التركي بوضوح المساواة بين الجنسين والحريات الأساسية؟

(أنقرة. أ ف ب)

«الجهاز المركزي»: إقامة مجانية لمدة 5 سنوات لمن يعدل وضعه من «البدون»

أطلع رئيس الجهاز المركزي لمعالجة أوضاع المقيمين بصورة غير قانونية صالح الفضالة ممثلة الفيدرالية الدولية لحقوق الانسان سارة كريستياني والوفد المرافق على الخدمات التي تقدمها الكويت للمقيمين بصورة غير قانونية.

وشرح الفضالة للوفد الزائر الخدمات التي تقدمها الدولة لتلك الفئة بعد صدور قرار مجلس الوزراء رقم (2011/409) والتي تشمل حق استخراج جميع الوثائق وخدمات التعليم والصحة المجانية وبطاقة التموين اضافة الى التوظيف في الأجهزة الحكومية لمن يحمل احصاء عام 1965.

وعرض الفضالة جهود الجهاز المركزي في تحسين الظروف المعيشية لأبناء هذه الفئة، مشيرا الى تزايد عدد الذين تم تعديل أوضاعهم نتيجة الامتيازات التي تقدمها الدولة لمن يتخذ تلك الخطوة ويقوم بتعديل وضعه القانوني.

وأوضح ان من يتم تعديل وضعه يحصل على اقامة فورية مجانية لجميع أفراد الاسرة لمدة خمس سنوات وفق المادة 24 (كفيل نفسه) الى جانب حصوله على خدمات التعليم والصحة المجانية والحصول على بطاقة تموين للأسرة وأولوية التوظيف في الجهات الحكومية بعد الكويتيين فضلا عن عدد من الامتيازات والاعفاءات الأخرى.

الفضالة مع ممثلة الفدرالية الدولية لحقوق الإنسان سارة كريستياني

«البلدية»: 80 مليون دينار عائدات مضاعفة استثمار البناء بين 2003 و2005

● علي حسن

ناقشت لجنة الإصلاح والتطوير بالمجلس البلدي برئاسة العضو عبدالله الكندري النظر في خطة البلدية 2014/2013 حول آلية العمل في البلدية والعلاقة بين بلدية الكويت والمراجعين والمعوقات التي تقابلهم وبطء الإجراءات وكثرة المستندات.

وقال الكندري ان اعضاء اللجنة ابدوا حرصهم على تسهيل إجراءات المعاملات مع جميع المراجعين، مضيفا أن اللجنة ناقشت استخدام التكنولوجيا في إنجاز معاملات المواطنين بحيث يتم إلغاء الدورة المستندية، التي أثبتت فشلها في إنجاز معاملات المواطنين، وعطلت عجلة التنمية في البلاد إذ إن التكنولوجيا أصبحت شيئا مهما ولابد من العمل على ادخالها في جميع الوزارات وخاصة بلدية الكويت، مشيرا إلى أن التكنولوجيا أصبحت حاجة وليست رفاهية كما في السابق.

وأشار الكندري إلى أن البلدية حصلت مبلغ 80 مليون دينار خلال الفترة من 2003 إلى 2005 من وراء زيادة معدل الاستثمار بنسبة 400 في المئة على البناء في الأعوام المذكورة، وكان من المفترض أن تستفيد البلدية من هذا المبلغ في تمويل الكثير من المشاريع التنموية داخل المدينة مثل البنية التحتية أو الطرق وبناء مواقف للسيارات متعددة الطوابق حتى تحل مشكلة المواقف المزمنة وغيره وذهبت هذه الأموال إلى خزينة وزارة المالية دون الاستفادة منها في خدمات البلدية حتى جاء قانون 2005/5 وألغى هذا القرار.

ورأت اللجنة في المشاريع التي قدمتها إدارات البلدية المختلفة مثل ادارة النظم والمعلومات وادارة التطوير والتدريب أن هناك مشاريع رائعة تستحق دعمها وضرورة تبني الوزير ما تتم دراسته ومحاولة تحقيقه إلى واقع حتى يشعر المواطن بأن هناك جدية في تقديم أفضل الخدمات له، مؤكدة أن هناك لقاءات في القريب العاجل مع ادارة التراخيص الإعلانية في بلديات المحافظات القصد منها تسهيل الإجراءات وتقليل الدورة المستندية ومحاولة العمل مع النظم والمعلومات بأن يتم استخراج رخص الاعلانات عن طريق الطرق الالكترونية تسهيلا على المواطنين.

«الشؤون» تطالب «الجمعية الطبية» بعقد «عموميتها» وإعلان موعد الانتخابات

● عادل سامي

خاطب وكيل وزارة الشؤون الاجتماعية والعمل عبدالمحسن المطيري مجلس إدارة الجمعية الطبية الكويتية بشأن عقد جمعية عمومية، والإعلان عن انتخابات أعضاء مجلس الإدارة المقبل، داعيا إلى إدراج التقرير المالي والإداري عن السنة المالية المنتهية في 31 ديسمبر 2011 ضمن جدول أعمال الجمعية العمومية.

وأكد المطيري في الكتاب الذي وجهه إلى رئيس مجلس ادارة الجمعية الطبية الكويتية ان التقرير المالي والاداري للسنة المالية السابقة لم يتم اعتماده حتى تاريخه، بالاضافة الى التقرير المالي والاداري عن السنة المالية المنتهية في 31 ديسمبر من عام 2012، داعيا مجلس الإدارة إلى إفادة الوزارة بالتاريخ المقترح لعقد الجمعية العمومية لاتخاذ اللازم.

الجمعية العمومية

جاء كتاب وزارة الشؤون الاجتماعية والعمل للجمعية الطبية الكويتية بعقد جمعية عمومية والاعلان عن انتخابات أعضاء مجلس الادارة بناء على مطالبات العديد من الاطباء الذين يمثلون الجسم الطبي.

وعن هذا الموضوع، قال استشاري أمراض الأطفال والمدير السابق لمستشفى العدان د. مرزوق العازمي في تصريح صحافي إن «وزارة الشؤون الاجتماعية والعمل وجهت كتابا إلى الجمعية الطبية المعلقة ماليا وإداريا بخصوص انتهاء مدتها القانونية وتحديد موعد الجمعية العمومية وتاريخ الانتخابات»، مشيرا إلى أن السنة المالية المقررة لمناقشة التقرير الإداري والمالي قد انتهت في 31-12-2012 أي منذ أكثر من عشرة اشهر، ولم يتم مناقشة اي موضوع يتعلق بالسنة المالية الحالية 2013، لأن ذلك من مهام مجلس الادارة القادم والذي سيحدده الأطباء بالانتخابات المرتقبة التي يسوفها هذا المجلس لأسباب غامضة».

ولفت إلى أن هذا المجلس لم يعتمد من الجمعية العمومية في عام 2012 وعاد بحكم قضائي ألغى قرار الوزير ولم يلغ تورط هذه الادارة في الكم الهائل من التجاوزات التي ثبتت بحق إدارتهم ورفض غالبية الأطباء لهم.

الدور المهني

وأكد العازمي استمرار تخاذل الدور المهني لهذه الإدارة في قضية نقل طبيبة العناية المركزة بمستشفى الأميري د. كفاية عبدالملك، حيث تحرك مندوب عن رئيس الجمعية وطبع كتابا لوزير الصحة في الوقت الضائع بعد اعتصام الأطباء، اذ جاء الكتاب ممهوراً بختم رئيس الجمعية من دون توقيعه، مستغربا تعيين هذا المندوب نفسه بما يسمى مدير العلاقات العامة على الرغم من عدم وجود قسم للعلاقات العامة بالجمعية. وأفاد أن كل هذه التخبطات مدعاة لفزعة الأطباء لانتشال الجمعية من إدارة معلقة مستمرة في العبث والتسويف والمماطلة وسوء استغلال موارد وصلاحيات الجمعية الطبية.

واختتم العازمي تصريحه مطالباً وزارة الشؤون بتفعيل دورها الرقابي والتنفيذي حيال الجمعية الطبية والإعلان الفوري عن الجمعية العمومية وموعد الانتخابات، داعيا المجلس الحالي الى تنفيذ طلب وزارة الشؤون، قائلا إن «المماطلة والتسويف ليسا في مصلحة الجسم الطبي، خصوصا ان هذا المجلس فاقد الثقة ومنتهي المدة ومنتفي الصفة».

انضمام «البلدية» إلى اللجنة الثلاثية للتفتيش على العمالة الوافدة يوسع صلاحياتها

حملة مفاجئة على العاصمة أسفرت عن ضبط 9 مخالفين

انضمام بلدية الكويت إلى اللجنة الثلاثية للتفتيش على العمالة الوافدة، وسّع صلاحياتها، عبر التفتيش على النظافة وصلاحية ما يقدم للاستهلاك الآدمي، إلى جانب تفتيشها على إقامات العمالة الوافدة، والتراخيص التجارية لأماكن العمل.

● جورج عاطف

كشفت مصادر مطلعة في وزارة الشؤون الاجتماعية والعمل عن انضمام بلدية الكويت إلى اللجنة الثلاثية المكونة من وزارات الداخلية والتجارة والشؤون، والمشكلة بقرار من مجلس الوزراء عام 1994، والتي تقوم بالتفتيش على العمالة الوافدة داخل سوق العمل، للتأكد من عدم مخالفتها لقانون الإقامة، أو لمواد القانون رقم 6 لسنة 2010، الصادر بشأن العمل في القطاع الأهلي.

وأوضحت المصادر لـ«الجريدة» أن اللجنة قامت الاثنين الماضي بجولة تفتيش مفاجئة على منطقة العاصمة، تفقدت خلالها بعض المقاهي والمحلات التجارية، وأسفرت عن ضبط 9 عمال مخالفين لقانون الإقامة، مشيرة إلى أنه تم إلقاء القبض عليهم، وإيداعهم في الإدارة العامة لمباحث الهجرة، تمهيداً لإنهاء الإجراءات القانونية الخاصة بإبعادهم عن البلاد، وتسفيرهم إلى بلدانهم، مبينة أنه عقب الانتهاء من تلك الإجراءات ستستدعي وزارة الشؤون أصحاب الأعمال المسجل على ملفاتهم هؤلاء العمالة المخالفة للتعهد أمامها بعدم تكرار تلك المخالفات مرة أخرى.

حملات مفاجئة

وقالت المصادر: «إن الحملة شملت ثلاثة مقاهٍ وبعض المحلات التجارية، وخلال الأسبوع القادم ستكثف اللجنة حملات التفتيش المفاجئة لتشمل محافظة أخرى من محافظات البلاد الست، لاسيما عقب انضمام بلدية الكويت إلى اللجنة لتصبح رباعية، وتتوسع أكثر في المهام الموكلة إليها، والتفتيش على تخصصات إضافية مثل النظافة وصلاحية ما يقدم للاستهلاك الآدمي، إلى جانب قيامها بالتفتيش على إقامات العمالة الوافدة، والتراخيص التجارية لأماكن العمل»، مناشدة أصحاب الأعمال والشركات الخاصة الالتزام بقانون العمل في القطاع الأهلي، لاسيما أن الوزارة حريصة على متابعة حملات التفتيش المفاجئة للقضاء على العمالة السائبة والهامشية والمتجولة التي تخالف القانون بالعمل لدى الغير، وتشوه صورة الكويت أمام منظمات العمل الدولية وحقوق الإنسان.

وأضافت «رغم الدور الكبير الذي تقوم به اللجنة الرباعية فإن العاملين بها يعانون إلى الآن عدم وجود مقر لهم، إضافة إلى عدم حصولهم على مخصصاتهم المالية المستحقة، فضلاً عن عدم وجود هويات تثبت أنهم لجنة مشكلة من قبل الدولة، إلى جانب ضعف امكاناتهم حتى أنهم يستخدمون سياراتهم الخاصة في عمليات التفتيش التي يقومون بها».

وقف ملفات أصحاب الأعمال والمنشآت المخالفة وإمهارها بالرمز (75)

الرمز (75)

وشددت المصادر على أن إدارة تفتيش العمل في وزارة الشؤون ستتخذ الإجراءات القانونية اللازمة حيال المخالفين، التي تتمثل في وقف ملفات أصحاب تلك الأعمال والمنشآت المخالفة، وإمهارها بالرمز (75)، موضحة أن هذا الرمز يعني أن العمالة المخالفة التي تم إلقاء القبض عليها، ضبطت عن طريق اللجنة الرباعية، من ثم يتم وقف ملف الشركة وإغلاقه كاملاً باستثناء انجاز معاملة الإلغاء النهائي للسفر، مشيرة إلى أن الرمز (75) يختلف عن الرمز (72) الذي يعبر عن إغلاق الملف بناء على ضبط عمالة مخالفة من قبل إدارة تفتيش العمل في وزارة الشؤون، وليس عن طريق اللجنة.

المباركي: حملة إعلامية لنشر ثقافة حوار إعلامي ديني مميز

خلال افتتاح ورشة عمل مشتركة بين وزارتي الإعلام والأوقاف

افتتحت وزارتا الإعلام والأوقاف والشؤون الإسلامية أمس ورشة عمل مشتركة تحت شعار «نحو خطاب إعلامي ديني مؤثر» برعاية وزير الإعلام وزير الدولة لشؤون الشباب الشيخ سلمان الحمود.

● خالد الدوسري

أكد وكيل وزارة الإعلام صلاح المباركي أهمية وضع خطة فعالة تهدف لتدشين حملة إعلامية بهدف نشر ثقافة حوار إعلامي ديني مميز، لافتا الى ان العالم متغير وسريع التفاعل لذلك يجب الاهتمام بتطوير الخطاب الإعلامي الديني ووضع خطوات عملية لتنفيذ القرارات المتعلقة بهذا الشأن حتى لا تكون حبيسة الأدراج فالمجتمع الكويتي ينتظر مثل تلك المبادرات على أرض الواقع.

وقال المباركي في كلمته بمناسبة افتتاح ورشة عمل مشتركة بين وزارة الإعلام ووزارة الأوقاف والشؤون الإسلامية تحت شعار «نحو خطاب إعلامي ديني مؤثر» أقيمت صباح امس تحت رعاية وزير الإعلام وزير الدولة لشؤون الشباب الشيخ سلمان الحمود، ان «هذه الورشة تأتي كخطوة أولية وبداية لشراكات متعددة تعزز قيمة الإعلام الكويتي الحديث خاصة أن مثل هذه الفعالية تركز على أهمية تعزيز مفاهيم الدين السمحة في مواجهة ما يعصف بالأسرة والمجتمع من أخطار تهدد استقرارها خاصة من ناحية الوازع الديني في ظل التقدم التكنولوجي الهائل وتعدد وسائط الإعلام التي تؤثر على الأسرة المحافظة»، مؤكدا أن «هنا تظهر مسؤولية الدولة في التعاطي مع هذه المتغيرات بحكمة واتزان وبناء الإنسان المسلم المسلح بالعلم والمعرفة والوعي وتعزيز روح الوحدة الوطنية ونبذ أطروحات التفرقة والتمسك بالثوابت المجتمعية وأن الإعلام جزء رئيسي في عملية البناء تلك لكي تظهر الصورة الحضارية المرجوة للكويت».

جانب من المشاركين في الورشة

برامج فعالة

من جانبه، أعلن وكيل وزارة الأوقاف بالإنابة فريد عمادي «وضع مجموعة من القيم التي تقف عليها خطتها الاستراتيجية مثل الوسطية والشفافية والمسؤولية والتميز والإبداع وتنمية قدرات العاملين فيها وترسيخ العمل المؤسسي وتعزيز الشراكة مع مؤسسات الدولة وان هذه القيم تعزز أهمية تفعيل دور التعاون الإيجابي من خلال البرامج والفعاليات والحملات المشتركة مع مؤسسات الدولة المختلفة سواء الرسمية أو الأهلية أو مؤسسات المجتمع المدني كجزء من رؤيتها المرتبطة بالخطة الإنمائية للدولة وان التعاون مع وزارة الإعلام خطوة تؤكد التجديد الذي تسعى له وزارة الأوقاف بعيداً عن التأثير على ثوابت الدين والأمة مع التركيز على ضرورة التركيز على أهمية التجديد البعيد عن التطرف الغلو والفتن والانسياق وراء كل ما يؤثر على رسالة الدين الإسلامي، وأن إشراك وزارة الإعلام إدراك لمدى أهمية دورها في هذا التجديد المطلوب حتى من الناحية الشرعية، وتقديم حوار فعال من الناحية الإعلامية بشكل وسطي وبناء يعزز هذا التوجه».

وأضاف عمادي «أثمن لوزارة الإعلام وقياداتها تعاونهم وفتحهم المجال لوضع خطط برامجية ورسائل إعلامية تلفزيونية وإذاعية مؤثرة في المجتمع بمختلف شرائحه وفئاته».

التعاون مع «الإعلام» خطوة تؤكد التجديد الذي تسعى إليه «الأوقاف»
عمادي

خطاب وسطي

وصف وكيل وزارة الإعلام صلاح المباركي الخطاب الديني الرسمي بالخطاب الوسطي الجميل، مشيدا بدور وزارة الأوقاف الكبير والرائع في هذا المجال.

وأكد المباركي ان «ما نحتاجه فعليا هو تسليط الضوء والتوعية بالخطاب الديني الوسطي الذي تقوم به وزارة الأوقاف ولذلك فهذه هي الشراكة الأولى بين وزارتي الإعلام والأوقاف وجاءت للدعوة للاستفادة من تجربة وزارة الأوقاف من ناحية ولتفعيل دورنا كوزارة إعلام من ناحية أخرى لتوعية المواطن والمقيم والمجتمع ككل بهذه القيم الجميلة وهذه التجربة الرائعة».

استراتيجية «شراكة» مع مؤسسات الدولة والمجتمع المدني

قال المباركي ان «وزارة الإعلام تضع اللمسات الأخيرة على استراتيجيتها الجديدة التي تقوم على مبدأ الشراكة مع مؤسسات الدولة الحكومية ومؤسسات المجتمع المدني، بالإضافة إلى الشراكة مع الأشخاص من خلال التواصل بين الوزارة ووسائل الإعلام المختلفة والشباب لتغطية تطلعاتهم واحتياجاتهم وشبكات التواصل الاجتماعي»، لافتا الى «أهمية شبكات التواصل الاجتماعي في التأثير على القرار السياسي والاجتماعي والاقتصادي بالإضافة إلى أهميتها في التوعية».

وعن اتهام نقابة العاملين في الإعلام بأنه يقف ضد حقوق العاملين في الوزارة أوضح المباركي في تصريح للصحافيين أن «القضية بالتأكيد ليست شخصية فأعضاء النقابة ورئيسهم حريصون كل الحرص على حقوق العاملين في الوزارة، ونحن أيضا كمسؤولين نشاطرهم هذا الحرص والاهتمام، بالإضافة إلى حرصنا ايضا على المال العام وتطبيق القانون واحترام الانظمة واللوائح ونحرص على الوصول الى توافق للحفاظ على حقوق الموظفين بما يحقق احتياجات وطلبات الموظفين والنقابة».

وأضاف المباركي «نحن ملتزمون باللوائح والقوانين والنظم المعمول بها في الوزارة»، مؤكدا أنهم «لا يقصدون شخصي بقدر ما يقصدون موقعي بحكم مسؤوليتي فقط»، كما أن أبوابه مفتوحة للجميع ويستمع للصغير والكبير وانه يتواصل مع كل المستويات الوزارية من داخل وخارج الوزارة. وأكد المباركي حرصه على تلبية مطالب الموظفين على أن تكون في الأطر القانونية من منطلق الحرص على المال العام.

وحول ضبط عملية الحضور وانصراف الموظفين في الإعلام في ظل ما يقال حول ان هناك موظفين بالإعلام غير ملتزمين في العمل قال ان «طريق الإصلاح يبدأ بخطوة وعملية الإصلاح تحتاج إلى وقت ونحن نحاول تطبيق اللوائح بشكل تدريجي ونعمل على التطبيق التدريجي لأنظمة ديوان الخدمة المدنية من جزاءات واتباع خطوات قانونية مع مثل هذه الحالات فعملية الاصلاح لا يمكن ان تكون في يوم وليلة»، مؤكدا أهمية «دعم الصحافة لتوجهاتنا الإصلاحية كما نتمنى دعم منظمات المجتمع المدني والمغردين فنحن لا نهدف الا للاصلاح».

«تحديد الأولويات»: جلسة خاصة للقضية الإسكانية 12 المقبل

العمير: اجتماع الأحد لاستكمال صياغة الجدول الزمني للأولويات

اتفق فريق الأولويات النيابي مع الحكومة على عقد جلسة في 12 ديسمبر المقبل لمناقشة القضية الإسكانية، بينما يستكمل جدول أولوياته الأحد المقبل.

أعلن رئيس فريق تحديد الأولويات النائب د. علي العمير اتفاق الفريق مع الحكومة على عقد جلسة خاصة لمناقشة القضية الإسكانية في 12 ديسمبر المقبل، مبينا ان الفريق سيعقد اجتماعا آخر الاحد المقبل، لاستكمال صياغة الجدول الزمني للاولويات، على أن يعرض على مجلس الأمة للتصويت عليه.

وذكر العمير، في تصريح صحافي أمس، ان الفريق عقد اجتماعا له بحضور وزراء الاعلام والاسكان والتنمية الشيخ سلمان الحمود وسالم الأذينة ورولا دشتي، وتمت مناقشة الاولويات التي اتضح ان بعضها مشترك، وتقرر استكمال صياغتها الاحد المقبل لتحديد الجدول الزمني.

واضاف أن "الفريق تباحث مع الحكومة حول القضية الاسكانية، وابلغنا الوزير الاذينة أن موعد الجلسة الخاصة للقضية الاسكانية في ديسمبر سيكون مناسبا، حتى يتسنى للحكومة احاطة المجلس بما لديها من تصور لمعالجة القضية، على ان يتم استكمال تزويد المجلس بالتشريعات الاسكانية في شهر فبراير كحد أقصى".

واوضح ان "الحكومة طلبت ادراج بعض المشاريع ضمن الاولويات رغم عدم احالتها، فطلبنا منها احالة هذه المشاريع ليتسنى تضمينها جدول الاولويات، ومنها الخطة السنوية 2013-2014، واعلان المواد المتعلقة بصحة الانسان، وديوان حقوق الانسان، والسجل التجاري".

وتابع ان الفريق اعتمد اولوياته، ومنها الخطاب الاميري، والمعاملات الالكترونية، وتنظيم الوكالات التجارية، وهيئة الاتصالات، وقانون الخبراء، والحضانة العائلية، والحضانات الخاصة، وانشاء مدينة الحرير، مبينا ان جدلا حدث حول قانون الخدمة العسكرية وقانون الاحداث، وسيتم حسم هذا الامر في اجتماعات مقبلة.

واشار العمير الى ان "الحكومة استعجلت قانون البي او تي، الا ان عدم جاهزية التقرير في اللجنة المالية حتى الآن يحول دون ادراجه ضمن الاولويات".

من جانبه، اكد عضو الفريق النائب سعود الحريجي ان "الفريق اعترض على قانون التجنيد الالزامي، وطلبنا من الحكومة مشروعا آخر يختلف عن المشروع المحال الى المجلس"، متوقعا مناقشته في ابريل المقبل.

واشار الحريجي الى اتفاق الفريق على عقد جلسة خاصة للقضية الاسكانية في 12 ديسمبر المقبل، "كما تم الاتفاق على ان تزودنا الحكومة بتصورها حول القضية الاسكانية، وما يتعلق بها من تشريعات مثل الرهن العقاري والمدن الاسكانية".

قانون التجنيد

وأكد النائب سلطان اللغيصم ان هناك توافقا نيابيا حكوميا لجعل قانون التجنيد ضمن أولويات دور الانعقاد الحالي، مشيرا الى ان لجنة الدفاع والداخلية لن تستعجل إقرار القانون الجديد للتجنيد إلا بعد دراسة مستفيضة واخذ رأي المختصين لتلافي سلبيات القانون القديم.

وقال اللغيصم ان اللجنة ستدعو نائب رئيس مجلس الوزراء وزير الدفاع الشيخ خالد الجراح في الاجتماعات المقبلة لدراسة التعديلات على القانون القديم.

وكشف ان الجراح ابلغه انه سيطرح على اللجنة عدة تعديلات من أبرزها ان يشمل التجنيد بالإضافة إلى الجيش جميع مؤسسات الدولة المدنية التي تعاني من نقص. واشار الى ان اللجنة ستناقش جميع التعديلات المقترحة من الجراح وستتريث في إبداء موقفها النهائي من التعديلات الجديدة وذلك بعد دراستها من جميع النواحي الايجابية والسلبية حتى يظهر القانون الجديد للتجنيد في حلة جديدة تصقل مهارات الشباب الكويتيين وتزيدهم خبرة في الحياة وتسد الفراغ في مؤسسات الدولة.

الحمود ورولا خلال الاجتماع مع فريق الأولويات النيابي (تصوير عبدالله الخلف)

رولا لعبدالله: سؤالك غير دستوري

عبدالله: هناك ما يخفى بشأن التنمية ولا يريدون أن نعرفه

رفضت وزيرة الدولة لشؤون مجلس الأمة وزيرة التخطيط والتنمية د. رولا دشتي الرد على سؤال برلماني وجهه إليها النائب خليل عبدالله، بشأن محاضر اجتماعات المجلس الاعلى للتخطيط، مؤكدة ان سؤاله غير دستوري، ويخالف ضوابط السؤال البرلماني.

وقالت رولا، في كتاب ارسلته الى رئيس المجلس، «بالاشارة الى كتابكم رقم 2013/2169، المؤرخ في 2013/10/10، والمتضمن سؤال العضو د. خليل عبدالله بشأن افادته وتزويده بمحاضر اجتماعات المجلس الاعلى للتخطيط والتنمية منذ 2009 حتى تاريخ الرد على هذا السؤال، وكشف بالمشاريع التي تم تنفيذها وقيمتها المالية، مع شرح اسباب عدم البدء فيها او اسباب توقفها».

واضافت: «اود الاحاطة بأنه وفقا للبند ثانيا من قرار المحكمة الدستورية، الصادر في طلب التفسير رقم 3 لسنة 2004، الصادر بجلسة 2005/4/11، فإن المقصود بالسؤال البرلماني هو طلب بيانات او استفهام عن امر محدد يريد السائل الوقوف على حقيقته، او استفسار عن مسألة او موضوع معين او واقعة بذاتها، كما اوجبت المادة 122 من اللائحة الداخلية لمجلس الامة ان يكون السؤال مكتوبا بإيجاز قدر المستطاع».

وتابعت: «بالاطلاع على السؤال الماثل تبين أنه تضمن عدة بنود تناولت عدة موضوعات لا ارتباط بينها، بل يتفرغ عن هذه البنود ما يمكن اعتباره اسئلة اخرى، ما يعني ان العضو السائل لا يستفهم عن أمر محدد او مسألة او موضوع معين بذاته تعين المسؤول على القيام بواجبه نحو تقديم الاجابة المطلوبة، كما ان السؤال جاء مسهبا بما يخالف الضوابط الدستورية المقررة في هذا الشأن، وعلى ذلك لا تتوافر بشأن السؤال الضوابط المشار إليها، ومن ثم نعتذر للسيد العضو المحترم عن الاجابة عن هذا السؤال».

من جهته، اعتبر النائب د. خليل عبدالله ان «وراء الأكمة ما وراءها» في قضية التنمية، مشيرا الى ان «اجابة وزيرة الدولة لشؤون التخطيط والتنمية د. رولا دشتي عن سؤاله بخصوص المجلس الاعلى للتخطيط وجهازه الاداري ومشاريعه وما نفذ منها بـ(عدم دستوريته) تؤكد ان هناك ما يخفى بشأن التنمية وان هناك ما لا يريدوننا كنواب وشعب معرفته».

وكشف عبدالله في تصريح صحافي امس ان المجلس الاعلى للتخطيط ليس له علم بخطط التنمية ولا يشرك بها، مضيفا: «ان كانت الوزيرة رولا تعتقد ان أسئلتي متفرقة فكان عليها ان ترد على الواضح منها لا ان تخلط الامور كلها»، مبينا: «اتضح لي ان الوزيرة قررت ان تواجه».

«التشريعية» تشكل لجنة فرعية لبحث ضم «التحقيقات» إلى النيابة العامة

رفضت رفع الحصانة عن معصومة في قضية مرفوعة من الطبطبائي

عقدت لجنة الشؤون التشريعية والقانونية البرلمانية اجتماعها الثاني أمس، الذي قررت فيه تشكيل لجنة فرعية لبحث الاقتراحات الخاصة بضم الإدارة العامة للتحقيقات الى النيابة العامة.

وأعلن مقرر اللجنة التشريعية النائب د. عبدالكريم الكندري أن اللجنة وافقت أمس على تشكيل فريق من اللجنة برئاسة النائب يعقوب الصانع وعضوية عبدالكريم الكندري لوضع تصور نهائي لاقتراح قانون، بعد دراسة الاقتراحات المقدمة والملاحظات الحكومية حول توحيد الدعوى العمومية وانشاء نيابة الجنح، بحيث يأخذ بعين الاعتبار المشكلات العملية التي قد تواجه نقل جهاز التحقيقات إلى النيابة في حالة إقراره.

ومن جهة أخرى، بين النائب الكندري أن اللجنة قد رفضت رفع الحصانة عن د. معصومة المبارك في جنحة الصحافة المرفوعة من د. وليد الطبطبائي بأغلبية 3 نواب مقابل 2، مؤكداً أنه وافق على رفع الحصانة هو والنائب د. عبدالرحمن الجيران اللذان أكدا أن هذا موقفهما من أي طلب لرفع حصانة سيقدم في المستقبل أيضاً لأي نائب من باب عدم إعاقة حق التقاضي المكفول للمواطنين.

من جهته، قال عضو اللجنة التشريعية فيصل الدويسان لـ"الجريدة": إن "اللجنة اتفقت على تشكيل لجنة فرعية لبحث موضوع ضم التحقيقات الى النيابة العامة، كما رفضت رفع الحصانة عن النائبة معصومة المبارك في قضية مرفوعة من النائب السابق وليد الطبطبائي لتوافر الكيدية".

«الميزانيات» تناقش الحسابات الختامية الأسبوع المقبل

أعلن رئيس لجنة الميزانيات والحساب الختامي البرلمانية النائب عدنان عبدالصمد توجه لدى اللجنة لعقد اجتماع على مستوى عال لمناقشة الية معالجة "المخالفات الكثيرة" الواردة في تقارير ديوان المحاسبة حول الحسابات الختامية، مبينا ان اللجنة ستوجه الدعوة لحضور الاجتماع الى رئيس الديوان عبدالعزيز العدساني ووزير المالية الشيخ سالم الصباح كما تأمل اللجنة حضور رئيس مجلس الامة مرزوق الغانم لهذا الاجتماع.

واضاف عبدالصمد في تصريح صحافي امس ان اللجنة بحثت في اجتماعها امس الية عملها، مشيرا إلى أن اللجنة ستبدأ الاسبوع المقبل مناقشة الحسابات الختامية والتي وصل تقرير ديوان المحاسبة حولها متضمنا "مخالفات كثيرة وكبيرة ومهمة جدا" نعتقد ان بعضها تحول الى ظواهر.

واشار إلى أن اللجنة طلبت في فصول تشريعية سابقة من الحكومة معالجة هذه الملاحظات المتكررة وتم تشكيل لجنة وزارية لكن لم يتم حسم هذه المخالفات، وبعد تغيير الوضع السياسي تم تشكيل لجنة اخرى، لكن بقي الوضع على ما هو عليه، ولم نلاحظ اي نتيجة من مجلس الوزراء لمعالجة الملاحظات والمخالفات.

عدنان عبدالصمد

الدويسان يتخلى عن فكرة استجواب المبارك بعد وقف التعامل مع «سنستار»

أعلن النائب فيصل الدويسان أنه تخلى عن فكرة تقديم استجواب لرئيس الوزراء في موضوع التعامل مع شركة سنستار الكندية بعدما اتخذ رئيس الحكومة ووزير الداخلية إجراءات لوقف العقدين الثاني والثالث مع الشركة، في الوقت الذي اشترطت الحكومة على "سنستار" وقف استيراد الأجهزة الإسرائيلية في العقد الأول، مؤكدا أن سبب تخليه عن فكرة الاستجواب هو تحقق الهدف منه، لكنه أكد في الوقت نفسه أن هناك ملفات وأسئلة يجب أن تجيب الحكومة عنها.

وقال الدويسان إنه لم ينتقد استجواب رياض العدساني المقدم ضد رئيس مجلس الوزراء سمو الشيخ جابر المبارك، مشيرا الى أن الاستجوابات حق للنواب "لكن لو قام رئيس الحكومة باختيار وزراء جدد لنزعَ فتيل الأزمة".

وأكد أن استجواب رأس الحكومة هو ضرب في الحكومة كلها، وقال: "أعتقد ان رئيس الحكومة وفي بتمسكه بوزرائه، لكن المطلوب أن يكون الوفاء للعمل"، مشيرا الى أن بعض النواب يريدون اقصاء الوزيرة رولا دشتي، قائلا: "هي تقول انها تقوم بدورها على أكمل وجه، والفيصل قاعة عبدالله السالم".

وعما تردد عن تدخل الحكومة في انتخابات اللجان النيابية قال: "أرفض الكلام عن نفس طائفي في انتخابات لجان مجلس الأمة، فهذه حجة الضعيف، ومن حق الحكومة أن تختار من تشاء للتعاون معه"، مضيفا أن "الحكومة لن تجد أصدق مني، لأني أدلها على أخطائها إن أخطأت وأنتقدها أن أساءت".

واعتبر أن "هيبة النواب سقطت لدى المواطنين، وأن الذي أسقطها هو النائب السابق مسلم البراك بهجومه الشرس على النواب واتهاماته لهم، فجرأ بذلك الكثيرين ليس فقط على النواب بل على رموز البلاد"، متسائلا: "من أوصل عبدالله فيروز وغيره إلى انتقاد المقام السامي؟ لأنه رأى أن غيره يغلط والكبير يعفو فأمن العقوبة".

وأضاف "صحيح أن للبراك تاريخا في الوقوف مع الناس ولا أنكر ذلك، وقد أرعب الكثير من الوزراء، فهل تريد حكومتنا الرشيدة عودة نواب مثل البراك والآخرين؟".

الكندري يسأل الحجرف عن تعيين مدرس بالجامعة

وجه النائب فيصل الكندري سؤالا برلمانيا الى وزير التربية والتعليم العالي نايف الحجرف قال في مقدمته: "تعاني جامعة الكويت نقصا حادا في اعضاء هيئة التدريس الامر الذي تسبب في زيادة مشكلة القبول والضغط على الشعب حتى اصبح بعضها يصل الى 1000 طالب وما فوق، وكانت الادارة الجامعية اوقفت ابتعاث الطلبة لمدة سنتين بحجة انها بصدد اعداد لائحة بعثات جديدة وها هي الان وبعد صدور اللائحة وتعديل شروطها تبدأ فتح باب الالتحاق بوظيفة معيد بعثة تمهيدا لايفاد الطلبة للدراسة بالخارج قبل صدور هذه اللائحة.

وعلى ضوء ما سبق طلب اجابته عن الاتي: "ما السبب الذي دفع ادارة الجامعة الممثلة في مديرها ونوابه بعدم استكمال اجراءات التعيين على الرغم من توافر كل الشروط؟ وهل قامت الادارة الجامعية بقبول ترشيح احد الطلبة من الذين رفعت اسماؤهم في كتاب عميد كلية التربية أ. د. عبدالرحمن الاحمد لنائب مدير الجامعة للشؤون العلمية أ. د. ناجم الناجم الذي رفع باسماء المقبولين والمرفوضين من قبل لجنة البعثات بالقسم العلمي والكلية بتاريخ 2012/7/31؟ ان كانت الاجابة بنعم فبرجاء تزويدنا باسمه، وهل كان من المقبولين او المرفوضين من قبل لجنة القسم والكلية؟ وما سبب قبول ترشيحه واستبعاد الاخرين؟".

فيصل الكندري

عاشور: الاستقرار السياسي لا يعني رضوخ المجلس للحكومة

حمل النائب صالح عاشور المسؤولية السياسية لرئيس مجلس الوزراء سمو الشيخ جابر المبارك ووزير التربية د. نائف الحجرف بشأن "عدم تطبيق قرار انهاء الخدمات للقياديين بشكل صحيح وسليم على جميع الوزراء والموظفين، وأخص وزير التربية بتطبيق القرار فضلا عن تعيينات الوكلاء في وزارته من خارج التربية" موضحا انه: "لا يعني الاستقرار السياسي رضوخ مجلس الامة لمجلس الوزراء".

وقال عاشور في تصريح صحافي امس انه "يفترض باي قرار يصدر من مجلس الوزراء ان يطبق على جميع وزارات الدولة وكذلك يفترض بالوزراء ان يطبقوا هذا القرار او يصبح هذا القرار هو والعدم سواء في حال عدم تطبيقه".

وقال عاشور: "اما يا وزير التربية تطبق قرار انهاء الخدمات على جميع الموظفين او تلغي جميع القرارات السابقة باثر رجعي ويرجع الوكلاء والمسؤولون في وزارة التربية الى مواقعهم خصوصا ان جميع من انهى خدماتهم متقدمون بتظلمات لدى المحكمة الادارية بان هذا القرار غير دستوري علما بان بعضهم لم يصلوا الى سن الاحالة الى المعاش التقاعدي المحدد حسب قانون التأمينات الاجتماعية بـ 65 سنة". وقال ان "استمرار الوضع على حاله لا نرضاه سواء في وزارة التربية او في اي وزارة اخرى وهو نهج مرفوض"، مختتما بالقول: "لا تخلونا ندخل في مواجهات سياسية نحن في غنى عنها، واليوم مسؤوليتنا الاستقرار السياسي ولكن لا يعني هذا الاستقرار خضوع مجلس الامة لمجلس الوزراء او عدم الدفاع عن حق المظلومين من المواطنين في تقلد المناصب".

الصانع: سأتدرج في مساءلة وزير المالية

أعلن أمين سر مجلس الأمة النائب يعقوب الصانع عزمه التدرج في المساءلة السياسية لوزير المالية، عبر تقديمه طلب تشكيل لجنة تقصي حقائق بشأن تناقض معايير الحوكمة وتضارب مصالح أعضاء مجلس إدارة مؤسسة التأمينات الاجتماعية، والتجاوزات والخسائر المستمرة الواردة في تقارير ديوان المحاسبة المتلاحقة، نتيجة تجاوزات مالية وإدارية للمؤسسة.

وقال الصانع في مؤتمر صحافي أمس «منذ المجلس السابق وأنا أدق ناقوس خطر تجاوزات المؤسسة العامة للتأمينات الاجتماعية التي من المفترض أن تحافظ على أموال المتقاعدين بمنأى عن المضاربة غير المدروسة، وتتوخى أقصى درجات الحيطة الحذر، وأن تكون خير معين للمتقاعدين»، مبينا أنها لم تراع مبادئ الحوكمة وتضارب المصالح والشفافية والإفصاح.

وتابع أن هذه المؤسسة يديرها شخص واحد هو رئيس كل شيء، فهو رئيس المحافظ الاستثمارية، وهو مدير عام المؤسسة، وهو رئيس الشركات ومدير البنك، وهو الذي يأمر قسم الاستثمار الأجنبي!

الطاحوس: العبدالله لا يعرف ما يدور في «الصحة»

أكد النائب أسامة الطاحوس ان «وزير الصحة الشيخ محمد العبدالله لا يعرف ما يدور في وزارته من أمور خطيرة تضر بالمال العام، وتضر بالمستقبل الصحي»، مبينا أن هناك 10 ملايين الى 15 مليون دينار تصرف على أدوية تالفة، وهناك عقد مباشر مع شركات الادوية بقيمة 14 مليون دينار، بمعنى أن نصف ميزانية الصحة تذهب الى ادوية تالفة.

وقال الطاحوس في مؤتمر صحافي امس «ان شخصا عوقب بخيانة الامانة جرت ترقيته واصبح قياديا في وزارة الصحة، بالاضافة إلى وجود تدخل وصفقات سياسية تحدث في الصحة، وتدخل من اطراف حكومية تحمل صفة سياسية تتدخل لظلم مواطن كويتي له الاحقية في امر ما، فيسلب منه حقه اكراما لصفقة سياسية تشم منها رائحة نتنة، والمؤسف ان وزير الصحة يغطي مثل هذه الامور، ويتحاشى اظهارها».

واستغرب الطاحوس «الدفاع المستميت من قبل بعض النواب عن رئيس الوزراء ومحاولتهم التأثير على الاستجواب المقدم ضده وكأنهم حكوميون أكثر من الحكومة، ويبذلون اقصى الجهد من أجل ضرب الاستجواب، علما أن الحكومة بامكانها الدفاع عن نفسها.

أسامة الطاحوس

سلة برلمانية

العوضي لتمديد عمل مستوصف مشرف 24 ساعة

طالب النائب كامل العوضي وزارة الصحة بتمديد العمل في مستوصف مشرف 24 ساعة طوال أيام الاسبوع خدمة لاهالي المنطقة وللتخفيف عنهم، لاسيما كبار السن منهم.

وأضاف العوضي في اقتراحه ان المادة الحادية عشرة من الدستور تنص على ان "تكفل الدولة المعونة للمواطنين في حالة الشيخوخة او المرض او العجز عن العمل، كما توفر خدمات التأمين الاجتماعي والمؤونة الاجتماعية والرعاية الصحية".

عسكر لإعفاء المتقاعدين من الرسوم الحكومية

تقدم النائب عسكر العنزي باقتراح برغبة بإعفاء المتقاعدين الذين ليس لديهم رخص تجارية من رسوم المعاملات في كافة الهيئات والمؤسسات الحكومية، وخصم 20% من قيمة فواتير الكهرباء والماء الشهرية عن المتقاعدين، وإعطاء المتقاعدين أولوية في أي اكتتاب عام يطرح للمواطنين. وقال عسكر "نظرا لما يعانيه المواطنون المتقاعدون عن العمل من غلاء المعيشة في الظروف الحالية مع ارتفاع أسعار السلع الاستهلاكية وتقديراً لما قدموه لبلدهم لمدة 25 سنة وأكثر كرسوها في العمل في مؤسسات ووزارات الدولة لذا تقدمت بالاقتراح".

الجيران لإلزام الطلبة بالعمل التطوعي

تقدم النائب عبدالرحمن الجيران باقتراح برغبة قال فيه: "نظرا الى أهمية اعداد مخرجات التعليم لتلائم سوق العمل واستكمالا لمتطلبات التخرج العلمية والتطبيقية، وسعيا لرفع مستوى اداء الطلبة الخريجين لما يؤهلهم لسوق العمل، فإنني اقترح إلزام الطالب الجامعي والدبلوم، كجزء من متطلبات التخرج، بالعمل التطوعي 4 ساعات في الاسبوع لمدة فصل دراسي واحد قبل التخرج بإحدى مؤسسات الدولة في ذات التخصص.

الحمدان لمنح 18 شهراً لمن تقاعدوا في 2013

تقدم النائب حمود الحمدان باقتراح برغبة قال في مقدمته «نظرا لقرار مجلس الوزراء باحالة من بلغ السن القانونية للتقاعد، وتقديرا لدور من أفنوا أعمارهم في خدمة الكويت من مختلف المواقع، وشكرا لهم على جهودهم، لذا فإنني اقترح «منح من أحيل للتقاعد بسبب بلوغه السن القانونية هذا العام 2013 مكافأة نهاية خدمة راتب 18 شهرا، ممن لم تحدد له مكافأة او كادر خاص».

العمر يسأل وزير الخارجية عن الصندوق الكويتي للتنمية

وجه النائب جمال العمر سؤالا إلى نائب رئيس مجلس الوزراء وزير الخارجية بشأن الفوائض المالية لدى الصندوق الكويتي للتنمية الاقتصادية العربية.

وقال العمر، في مقدمة سؤاله، "من المعروف ان هناك فوائض مالية لدى الصندوق الكويتي للتنمية الاقتصادية العربية، ويقوم الصندوق بإيداع جزء منها بصفة قصيرة وطويلة الاجل لدى البنوك المحلية والاجنبية".

وأضاف: "على ضوء ما سبق اطلب موافاتي ببيان حجم الأموال التي يودعها الصندوق في البنوك المحلية والاجنبية، سواء كان ذلك على شكل ودائع قصيرة الاجل او طويلة الاجل، عن الخمس سنوات الاخيرة، والفوائد التي تحققت من تلك الودائع، والعملات المودعة بها هذه الودائع، وما المعايير التي على اساسها يتخذ الصندوق قرار الاستثمار في الودائع، وطريقة اختيار البنوك سواء محلية او اجنبية؟ وما السياسات الاستثمارية التي يتبعها الصندوق في استثمار فائض أمواله؟".

ماكدونالدز®

لحم بقري
100%
أنجوس

جديد

المايتي
و
البرايم

لمدة محدودة

حلال

البرايم

دلل حواسك وأرضِ ذوقك بقطعة سميكة من لحم البقر الصافي (أنجوس) الحلال 100% تعلوها طبقة من أوراق الجرجير الطازجة، بصل وجبن البارميزان المبشور مع الجبن السويسري الفاخر داخل خبز شهي.
مذاق رائع لم تعهده من قبل!

المايتي

مزيج من لحم البقر الصافي (أنجوس) الحلال 100% مع شرائح الطماطم الطازجة، الخس، البصل، المخلل تكسوها طبقة من المايونيز والخردل داخل خبز شهي.

©2013 McDonald's Corporation and Affiliates.

انضم إلينا /McDonaldsArabia YouTube foursquare

مجاناً توفر خدمة WiFi في معظم فروعنا.

البعيجان: نعتز باختيار عبدالله الجابر ضمن قائمة «يونسكو» للشخصيات العالمية

اختارت منظمة اليونسكو الشيخ عبدالله الجابر ضمن 50 شخصية عالمية ستكرمها العام المقبل، واعتبرت أنه ترك موروثاً ثقافياً وعلمياً تستفيد منه البشرية.

أعرب الأمين العام للجنة الوطنية الكويتية للتربية والعلوم والثقافة عبداللطيف البعيجان عن فخره واعتزازه باختيار المغفور له الشيخ عبدالله الجابر، ضمن 50 شخصية عالمية ستكرمها منظمة الأمم المتحدة للتربية والعلوم والثقافة (يونسكو) العام المقبل.

وقال البعيجان في تصريح لـ"كونا" أمس "نحن سعداء باختيار شخصية من دولة الكويت، وهو المغفور له الشيخ عبدالله الجابر الصباح ضمن قائمة يونسكو العالمية للشخصيات التي أثرت على مجتمعاتها وتركت موروثا ثقافيا تستفيد منه البشرية".

وأضاف أن "المغفور له الشيخ عبدالله الجابر يستحق هذا التكريم، فهو رائد التعليم في دولة الكويت، وحرص خلال فترته على حق التعليم للجميع ودعم تعليم الفتيات"، مؤكداً أن هذا التكريم يعزز مكانة دولة الكويت وحرصها على نشر ثقافة السلام بين شعوب العالم.

وذكر البعيجان في تصريح على هامش أعمال المؤتمر العام لليونسكو، الذي بدأ أمس الأول في العاصمة الفرنسية باريس، أن منظمة يونسكو ستكرم الشيخ عبدالله الجابر خلال احتفال رسمي العام المقبل، لإظهار الصورة الناصعة للدور الكبير الذي قدمه في ما يتعلق بتأسيس وتطوير المسيرة التعليمية في دولة الكويت.

عبداللطيف البعيجان

عبدالله الجابر

وأوضح أن فترة الشيخ عبدالله الجابر شهدت أولى البعثات الكويتية للمرأة خارج الكويت في عام 1948، كما تم افتتاح ثانوية الشويخ والكلية الصناعية وافتتاح جامعة الكويت، مشيرا إلى اسهاماته الكثيرة في تأسيس النهضة التعليمية في دولة الكويت وتعزيز قيم التسامح الثقافي.

وحول الدورة الـ37 للمؤتمر العام لليونسكو المنعقدة حالياً في باريس قال البعيجان، إن "الكويت تحرص دائما على المشاركة في هذه الاجتماعات المهمة، حيث تشارك بوفد متميز في جميع اللجان".

وحول اجتماع الأمناء العامين الممثلين للدول الأعضاء في يونسكو، أوضح البعيجان أن الاجتماع ناقش سبل تعزيز التعاون بين اللجان الوطنية والسبل الناجحة للتواصل بينها وبين المقر الرئيسي واللجان الإقليمية والمكاتب الخارجية، وذلك بحضور 174 أمينا عاما.

وأضاف أن المجتمعين طرحوا العديد من أوراق العمل الرامية لإنجاح عمل اللجان الوطنية، واختيار البرامج الهادفة إلى نشر رسالة يونسكو في العالم.

حقبة الجابر شهدت أولى بعثات المرأة وتأسيس النهضة التعليمية في البلاد

الخالدي يقدم أوراق اعتماده قنصلاً عاماً لدى كراتشي

قدم قنصل عام دولة الكويت لدى كراتشي السفير محمد الخالدي نسخة من أوراق اعتماده لنائب مدير ادارة المراسم بوزارة الخارجية الباكستانية في اقليم السند ريحان صديقي.

وذكرت القنصلية العامة لدولة الكويت لدى كراتشي في بيان أمس أن السفير الخالدي تناول خلال اللقاء الزيارة المرتقبة لرئيس مجلس الوزراء سمو الشيخ جابر المبارك الحمد الصباح الى اسلام آباد.

ومن المقرر أن يتوجه رئيس مجلس الوزراء إلى باكستان في العاشر من نوفمبر الجاري عقب زيارة إلى الهند تستمر يومي السابع والتاسع من الشهر الجاري.

واكد الخالدي بذل كل ما في وسعه لنقل صورة واضحة للقطاعات الاستثمارية المتاحة في اقليم السند وخاصة كراتشي.

ومن جانبه، أعرب صديقي عن ترحيبه البالغ بالقنصل العام وتمنى له التوفيق والنجاح في مهمته مؤكدا استعداد حكومته لتقديم أقصى درجات التعاون للقنصلية العامة لدولة الكويت مؤكدا أن الحكومة الباكستانية تولي اهتماما خاصا بعلاقاتها مع دولة الكويت.

الدعيج يستقبل نقيب المحررين اللبنانيين

استقبل رئيس مجلس الإدارة المدير العام لـ"كونا" الشيخ مبارك الدعيج في مكتبه أمس، نقيب المحررين اللبنانيين إلياس عون يرافقه الإعلامي أحمد البوز.

وتم خلال اللقاء تناول القضايا الإعلامية المختلفة لاسيما عملية تطوير الإعلام العربي بما يمكنه من منافسة الإعلام العالمي.

وشدد الدعيج على أهمية مد جسور التواصل والتعاون بين مختلف المؤسسات الإعلامية العربية، من أجل تبادل الأفكار والخبرات والمعلومات وتوحيد الرؤى تجاه القضايا التي تهم العالم العربي.

من ناحيته، أشار عون إلى أن الإعلام العربي شهد خلال السنوات الماضية تطورا ملموسا، غير أنه أوضح أن عملية تطوير الإعلام والارتقاء بمستوى الخطاب الإعلامي العربي مازالت في حاجة الى مزيد من الجهود للوصول إلى المستوى المطلوب.

بلدية الفروانية حررت 958 مخالفة خلال سبتمبر الماضي

حررت إدارة النظافة وإشغالات الطرق في بلدية الفروانية 958 مخالفة خلال شهر سبتمبر الماضي، كما حررت 10 محاضر مخالفة بحق قصابين (مزاولة مهنة بدون تصريح) و24 محضر مخالفة (بائع متجول) خلال عطلة عيد الأضحى.

وتوزعت مخالفات سبتمبر بين 635 مخالفة نظافة عامة و70 مخالفة إشغالات طرق و226 (بائع متجول) و27 مخالفة متفرقة.

وأعلنت الإدارة استمرار هذه الحملات ومتابعة أعمال التنظيف يوميا إلى جانب اتخاذ كل الإجراءات اللازمة بحق المخالفين.

ودعت إدارة العلاقات العامة في البلدية المواطنين والمقيمين الى الاتصال بالخط الساخن 139 الذي يتلقى الشكاوى على مدار 24 ساعة للإبلاغ عن أي شكوى تخص البلدية للتعامل معها وفقاً للمقتضى والقانون.

الكويت تؤكد دعمها للتنمية المستدامة وتمكين المرأة

اكدت الكويت دعمها واهتمامها بالتنمية المستدامة على المستويين المحلي والدولي عن طريق وضع عدة اجراءات وطنية معززة للمساواة بين الجنسين وتمكين المرأة في المجتمع فضلا عن ادماج الشباب في السياسات التنموية الوطنية.

وقالت عضوة وفد دولة الكويت الدائم لدى الامم المتحدة المشارك في اجتماعات الدورة الـ68 للجمعية العامة للأمم المتحدة مها الكليب في كلمتها أمام اللجنة الثانية (الاقتصادية) ليل امس الاول في نيويورك ان الكويت تبنت مفهوم التنمية البشرية والاستثمار في البشر منذ عدة عقود بهدف تكوين رأسمال بشري في جميع القطاعات وعلى جميع المستويات.

واوضحت ان الكويت تقوم بتحويل 25 في المئة من قيمة عائدات النفط سنويا إلى احتياطي الأجيال القادمة.

وقالت انه "بالرغم من ان الكويت تصنف وتعد دولة نامية فانها كانت سباقة في تقديم المساعدات العينية والمادية للدول النامية والدول الاقل نموا عبر دعمها ومبادراتها العديدة خاصة مساهمات الصندوق الكويتي للتنمية الاقتصادية العربية الذي ساهم في تقديم مساعدات عينية ومادية للدول النامية والدول الأقل نموا عبر مئات المشاريع التنموية وتقديمه للعديد من المبادرات في شتى المجالات بصورة ميسرة ومرنة مراعاة لحالة وظروف الدولة المستفيدة".

وألمحت الى ان أكثر من 100 دولة استفادت من الصندوق اضافة إلى المساهمات التنموية لدولة الكويت في المؤسسات والصناديق التنموية الإقليمية والدولية ما جعل متوسط ما قدمته دولة الكويت ضعف النسبة المقررة دوليا من دخلها القومي كمساعدات رسمية للدول النامية والأقل نموا.

تقنية صحية جديدة لإنقاص الوزن بلا جراحة

«بدر السلطان» تطرح «OBALON» في الأسواق خلال ديسمبر المقبل

تقنية جديدة فريدة من نوعها في منطقة الشرق الأوسط، أطلقتها شركة "بدر السلطان وإخوانه" يستطيع المرء خلالها التخلص من وزنه الزائد، ومحاربة أمراض البدانة، دون الحاجة إلى إجراء عمليات جراحية، قد تكون لها آثار سلبية كبيرة على صحة الإنسان.

● جورج عاطف

بحضور نخبة من أشهر الجراحين المتخصصين في علاج البدانة وأمراض السّمنة، عقدت شركة "بدر السلطان وإخوانه" ندوة طبية مساء أمس الأول في قاعة "المسيلة 2" بفندق الجميرة، للكشف عن تقنية "OBALON"، التي تعد أحدث تقنيات خسارة الوزن وأكثرها أماناً في العالم، كما تطرقت الندوة إلى مناقشة المشكلات التي يعانيها المرضى المصابون بالبدانة، وكيف يمكن للأطباء مساعدتهم من خلال هذه التقنية الجديدة، دون الحاجة إلى الخضوع لعمليات جراحية، ما يثمر عن تحقيق نتائج إيجابية آمنة، ليكون "OBALON" العلاج المفضل للمرضى والأطباء على حد سواء.

وفي هذا الصدد، قال رئيس معهد العلوم الجراحية وقسم جراحة المناظير، ورئيس مركز التخصصات المتنوعة في علاج السّمنة المرضية بجامعة سابينزا الإيطالية البروفسور ألفريد جينكو: "إن تقنية "OBALON"، أو ما يسمى بالون المعدة السهل، والذي سيتم طرحها في الأسواق خلال شهر ديسمبر المقبل، تعد من أبسط وأسهل طرق علاج السّمنة وأمراض البدانة وأكثرها أماناً"، مشدداً على أهمية هذا العلاج غير الجراحي، كحل مبتكر للأشخاص الذين يعانون السّمنة، وجربوا العديد من أنظمة الحمية التي لم تؤمن لهم النتائج المرجوة.

الشعور بالشبع

وأوضح جينكو خلال محاضرة ألقاها في الندوة أن تقنية "OBALON" عبارة عن كبسولة تحتوي على بالون ينتفخ عند وصوله إلى المعدة، ليغلق بذلك القسم العلوي منها، الأمر الذي يمنح شعوراً بالشبع، ويساعد على تناول كميات أقل من الطعام، مشيراً إلى أنه من الممكن للشخص تناول أكثر من حبة "OBALON" خلال فترة العلاج، وذلك يعتمد على تجاوب المريض، موضحاً أنه عند انتهاء فترة العلاج تتم إزالة البالونات من خلال عملية منظار بسيطة تستغرق ما لا يزيد على 25 دقيقة.

من جانبه، قال مدير عام شركة "بدر السلطان وإخوانه" عماد الزبن:

"تعد البدانة مرضاً واسع الانتشار في مختلف أنحاء العالم، ويسرنا أن نكون رواد هذه التقنية المبتكرة لعلاج أمراض السّمنة في الشرق الأوسط"، موضحاً أن تقنية "OBALON" أو ما يعرف ببالون المعدة السهل حل سهل غير جراحي للتخلص من الوزن الزائد، الأمر الذي نثق بأنه سيترك آثاراً إيجابية مهمة في حياة الكثيرين".

يذكر أن شركة "بدر السلطان وإخوانه" أنشئت عام 1960، وتعد جزءاً من شركة أولاد سلطان بن عيسى القابضة، وهي منظمة متنامية مكرسة لنقل التكنولوجيا على الصعيد الدولي، ومعروفة بنشاطها الإيجابي في خدمة مقدمي الرعاية الصحية في القطاعين العام والخاص على حد سواء في الكويت، حيث تمثل شركة "بدر السلطان وإخوانه" أكثر من 200 شركة دولية، بوصفها الوكيل الحصري والموزع المعتمد الوحيد لتقنية "OBALON" في الكويت.

عرض المنتج الجديد لتخفيف الوزن

الهيئة الخيرية: نناشد المحسنين تزويدنا بالتبرعات لتوفير الدعم للاجئين السوريين

ناشد رئيس الهيئة الخيرية الاسلامية العالمية والمستشار في الديوان الأميري ومبعوث الأمين العام للأمم المتحدة للشؤون الانسانية الدكتور عبدالله المعتوق المحسنين سرعة تزويد الهيئة بالتبرعات النقدية والعينية لتوفير الدعم للاجئين السوريين في الاردن.

وقال المعتوق في تصريح صحافي امس عقب عودته الى البلاد بعد أن ترأس وفدا خيريا لافتتاح القرية الكويتية في مخيم الزعتري بالاردن وتفقده أوضاع النازحين هناك "ان الأوضاع الانسانية للاجئين السوريين بالغة السوء والتردي خاصة مع دخول فصل الشتاء".

وأضاف ان الملابس الشتوية والأغطية ووسائل التدفئة تمثل حاجة ضرورية وملحة خلال فصل الشتاء المعروف في هذه المناطق ببرده القارس وما يجلبه من معاناة مضاعفة وقسوة في أوضاع اللاجئين الحياتية والمعيشية.

وذكر ان الهيئة اطلقت هذا النداء الاستغاثي بالتعاون مع الجمعية الكويتية للاغاثة من أجل تأمين احتياجات اللاجئين من الأغطية ووسائل التدفئة وأدوية البرد لسرعة ارسالها للسفارة الكويتية لدى الأردن لتوزيعها على اللاجئين بالتعاون مع مفوضية اللاجئين ومنظمات الهلال الأحمر والصليب الاحمر وادارة مخيم الزعتري.

وبين ان الهيئة الخيرية تستقبل في مقرها الرئيسي وفروعها المنتشرة في المحافظات الست الملابس الشتوية والبطانيات والأقمشة وكل أنواع الأغطية الجديدة وغير المستعملة، مناشدا الشركات والتجار والأفراد والجمعيات الخيرية سرعة التفاعل مع أوضاع السوريين اللاجئين والعمل على توفير ملابس وأغطية شتوية للرجال والنساء والأطفال لحمايتهم من شدة البرودة.

وقال ان مخيم الزعتري يقع في منطقة صحراوية تتعرض لرياح شديدة وتساقط الثلوج اضافة الى ان المخيمات تبدو بدائية لا توفر لساكنيها أدنى مستويات الحماية والدفء مبينا انه مع دخول فصل الشتاء تكثر امراض الرشح والزكام والسعال وغيرها.

وأعرب عن بالغ شكره للمحسنين الذين دأبوا في مثل هذا المحن والابتلاءات على التعاطي مع تداعياتها وتقديم العون والمساعدة للمتضررين آملا أن يستمروا في هذا العطاء تضامنا وتكافلا مع الأشقاء السوريين من منطلق الواجب الانساني والأخلاقي.

إرشادات بلدية للمواطنين بشأن بناء المنازل وترميمها

أكد رئيس المجلس البلدي مهلهل الخالد حرص المجلس على تقديم افضل الخدمات للمواطنين، مشيرا الى ان المكتب الفني سيقوم بتزويد المواطنين بمجموعة من النصائح الخاصة ببناء المنازل دون مشاكل وأعباء مالية زائدة وأخطاء في مراحل البناء.

وكلف الخالد المستشار الهندسي عبداللطيف الاستاذ بمهمة استقبال المواطنين في المجلس البلدي يومي الاحد والثلاثاء من كل اسبوع، من الساعة 9 صباحا الى 1 ظهرا، لإتاحة الفرصة للمواطنين المقبلين على بناء بيت جديد او ترميم طرح اسئلتهم واستفساراتهم للإجابة عنها، لاسيما عن كيفية اختيار المكتب الهندسي لعمل المخطط وكذلك كيفية اختيار المقاول الجيد للتنفيذ وكيفية التغلب على مشاكل البناء.

السور يناشد الأذينة السماح بالتخييم أمام المنازل

● علي حسن

ناشد رئيس لجنة محافظة الفروانية في المجلس البلدي نايف السور وزير الدولة لشؤون الإسكان وزير الدولة لشؤون البلدية سالم الأذينة السماح للمواطنين بإقامة الخيام أمام منازلهم خلال فترة اقامة المخيمات الربيعية من الاول من نوفمبر الحالي وحتى اواخر شهر مارس من العام القادم.

وقال السور في تصريح صحافي امس ان بعض المواطنين يفضلون اقامة الخيام امام منازلهم لوجود كبار السن وبعض المعاقين، اذ انهم بحاجة الى رعاية خاصة وعدم التنقل بهم بعيدا عن منازلهم، متمنيا ان تسمح البلدية بإقامة خيمة واحدة امام منزل أي مواطن يرغب في إقامتها شرط الا يرتكب اي مخالفات أو يتجاوز على الجيران.

وأكد السور ان وزير البلدية السابق الشيخ محمد العبدالله سمح للمواطنين العام الماضي بإقامة الخيام امام المنازل في قرار شعبي لاقى استحسان الجميع، مؤكدا ان الوزير الاذينة صاحب قرار ومتفهم لمثل هذه الحالات الانسانية والقرارات الشعبية التي يفرح بها المواطنون.

وبين ان المواطنين العام الماضي انتضموا في القرارات الخاصة بإقامة الخيام امام المنازل وازالوها مع ازالة المخيمات الربيعية ولم تكن هناك اي تجاوزات او مخالفات تذكر في كل محافظات الكويت الست وبشهادة بلديات المحافظات .

الهلال الأحمر الكويتي: ندعم كل عمل تنموي يهدف إلى تعزيز الاقتصاد المحلي

أشاد رئيس مجلس إدارة جمعية الهلال الاحمر الكويتي برجس البرجس بالجهود التي يبذلها فريق العمل التطوعي لمبادرة "الكويت عاصمة النفط في العالم"، مؤكداً دعم الجمعية لكل عمل تنموي يهدف إلى تعزيز الاقتصاد الكويتي.

وأكد البرجس في تصريح صحافي أمس عقب لقائه مع وفد المبادرة برئاسة المهندس أحمد العربيد أهمية مباركة ودعم هذه المبادرة لتحقيق الأهداف المرجوة منها، لتقدم إضافة حقيقية كبيرة للاقتصاد الوطني.

وأضاف أن جمعية الهلال الأحمر الكويتي تضم نفسها الى العاملين في هذه المبادرة، لخلق شراكات مجتمعية وفقاً لرؤيتها في خلق اقتصاد قوي ومتين واستقرار أمني يستند إلى مقومات راسخة، مؤكدا دعم واستعداد الجمعية للتعاون وتسخير إمكاناتها المتاحة للمساهمة في إنجاح هذه المبادرة الطموحة.

من جانبه، أشاد العربيد بالدور الإنساني الكبير الذي تقوم به الجمعية للحد من معاناة المحتاجين، وتحسين ظروف ضحايا النزاعات والكوارث في العالم، معرباً عن شكره للبرجس نظير اهتمامه بالأعمال الإنسانية التي تقدمها الجمعية وما يقوم به شخصياً من جهود تجاه القضايا الإنسانية.

وقال إن المبادرة أصدرت وثيقة إطارية تقع في 100 صفحة تشرح فيها رؤيتها، مبينا أنها لاقت قبولا شعبيا واسعا، حيث تم حصد مباركات أكثر من 230 شخصية من وجهاء الكويت حتى الآن من أصل 300 شخصية تم انتقاؤها من كل أطياف المجتمع الكويتي، تمهيدا لعرض المبادرة على سمو امير البلاد في القريب العاجل.

وأضاف العربيد أن هذه المبادرة تعد استكمالا للخطة التنموية للكويت التي تهدف إلى النهوض بالاقتصاد الكويتي، ابتداء من المراحل التعليمية الأولى للطلبة وتستمر الى الحياة العملية الجادة.

وذكر أن الوثيقة الإطارية تناولت الجانب الاقتصادي، وركزت على اهمية النفط في تحقيق وبناء قاعدة انتاجية صناعية، لتنشيط الاقتصاد وفتح فرص العمل لأبناء الكويت، وتطوير هذه القوى الوطنية العاملة لرفع إجمالي الناتج المحلي ومتوسط دخل الفرد.

«الصحافيين العرب»: إصلاح المجتمعات وتعزيز الديمقراطية

الاتحاد دعا إلى دعم الشعوب في مخاض الثورات وتحييد الإعلاميين عن الصراعات

دعا اتحاد الصحافيين العرب في ختام اجتماعه أمس إلى إصلاح المجتمعات العربية وتعزيز الديمقراطية والعمل الإعلامي، منادياً بدعم الشعوب في مخاض الثورات وتحييد الإعلاميين عن الصراعات والأحداث.

أحمد بهبهاني مترئساً الاجتماع الختامي لاتحاد الصحافيين العرب

أوصى اتحاد الصحافيين العرب بضرورة تحقيق الاصلاح في المجتمعات العربية واقرار التنمية المستدامة والديمقراطية، فضلاً عن ايجاد بيئة سليمة للعمل الصحافي وترسيخ الحريات العامة.

ودعا الاتحاد، أمس في ختام اجتماعاته التي استمرت ثلاثة أيام، الى تعزيز العمل الاعلامي العربي وتطوير مؤسساته والنهوض بكوادره، مناديا بالوقوف الى جانب الشعوب في مخاض الثورات والانتفاضات مع التأكيد على دور الاعلام المتوازن والحيادي في نقل الحقائق الى الناس.

وطالب البيان الختامي للاتحاد امس بحماية الصحافيين خلال تغطياتهم للاحداث، لا سيما في المناطق الساخنة، موصيا بضرورة تحسين الأوضاع المادية للصحافيين العرب.

الديمقراطية والتنمية

وشدد البيان على موقف المكتب الدائم للاتحاد الرافض للتدخل الأجنبي في شؤون الدول العربية بكل أشكاله، وضرورة افساح المجال أمام جميع الشعوب العربية لتقرير مصيرها بنفسها واختيار قياداتها، مؤكداً ضرورة تحقيق الاصلاح الشامل في المجتمعات العربية وخصوصا برامج التنمية المستدامة والديمقراطية وإيجاد بيئة سليمة للعمل الصحافي وترسيخ الحريات العامة.

ودعا كل المنتسبين الى الاتحاد من نقابات ومنظمات صحافية وأفراد الى أن يكونوا في مستوى التحولات التي تشهدها الساحة العربية وعلى قدر المسؤولية الملقاة عليهم بصفتهم السلطة الرابعة وقادة للرأي العام للعمل على تعزيز الديمقراطية والحرية والمساواة.

وأشاد البيان بصمود الشعب الفلسطيني الذي يقدم تضحيات منقطعة النظير ويستخدم حقه في المقاومة بجميع أشكالها، بما فيها المقاومة الشعبية، داعيا الى دعم الفلسطينيين وفضح مخططات العدو الاسرائيلي وجرائمه والدفاع عن المسجد الأقصى.

وطالب بتحرك عربي جدي على ارض الواقع لرفع الظلم عن المسجد الاقصى والقدس وفلسطين المحتلة، منددا بما يتعرض له الصحافيون هناك من عمليات اغتيال واعتقال ومختلف أشكال العنف بهدف اسكات الأصوات الحرة في ابراز قضاياهم العادلة.

حل الأزمة السورية

وأبرز البيان دعم الاتحاد وتمسكه بسيادة سورية واستقلالها ووحدتها الوطنية وسلامة أراضيها، مؤكدا أهمية الجهود الرامية للتوصل الى حل سياسي للأزمة السورية وعلى حق الشعب السوري في اختيار قيادته بإرادته الحرة.

وأوصى بعقد برامج ودورات تدريبية للصحافيين استمرارا لسلسلة الدورات التي سبق تنظيمها ولاسيما الدورات التدريبية المتخصصة، داعيا الى تحسين الأوضاع المادية للصحافيين العرب مع الاتفاق على تنظيم شروط العمل والتأهيل المهني والتدريب وتوفير التأمين الصحي والتقاعد والضمان الاجتماعي للصحافيين.

استهداف الصحافيين

وأعرب البيان عن الأسى والمرارة حيال الممارسات البشعة التي يتعرض لها الصحافيون في عدد من الدول وبشكل خاص التصفيات الجسدية والتعذيب والاعتقال والتوقيف واستخدام وسائل القمع المختلفة.

ودان استمرار اغتيال وقتل الصحافيين في فلسطين والصومال وسورية ومصر وليبيا والعراق، داعيا الى ضرورة توفير الحماية لهم في مناطق الصراعات المسلحة وعدم زجهم في أتونها ومساعدتهم على القيام بواجبهم المهني الذي تكفله المواثيق الدولية.

ودعا الحكومات العربية الى صون حرية الرأي والتعبير، لكونها ضرورية لأي مجتمع وتطوره كي تمارس الصحافة دورها الفاعل والحقيقي في معالجة القضايا التي تمس حرية الشعوب، وتمكين التدفق الحر للمعلومات، وخلق بيئة اعلامية حرة مستقلة قائمة على التعددية وحرية اصدار الصحف ووسائل الإعلام المرئية والمسموعة والإلكترونية.

وتدارس المكتب الدائم التطورات الأخيرة في الوطن العربي وتضامن النقابات والاتحادات والجمعيات مع بعضها في حال تعرض احداها للاعتداء أو الانتهاك في القضايا الاستراتيجية، داعيا الى اتخاذ عدد من الاجراءات السلمية والديمقراطية للمطالبة بحقوقها.

وقررت اللجنة التي شكلها المكتب لدراسة عضوية كل من جيبوتي والجزائر وليبيا الغاء القرار السابق بتعليق عضوية النقابة الجزائرية شريطة استكمال أوراقها وعقد مؤتمرها العام قبل انعقاد اجتماع الأمانة العامة المقبل، وعدم الموافقة على انضمام جمعية الصحافيين في جيبوتي وتكليف لجنة من الأمانة العامة وتعليق عضوية رابطة الصحافيين الليبيين في الاتحاد، الى حين تحقيق التمثيل الحقيقي للصحافيين الليبيين.

اليوبيل الذهبي للاتحاد

ووافق المكتب الدائم على اعتماد مقترح الأمانة العامة للاعداد للاحتفالية الخاصة باليوبيل الذهبي للاتحاد بمناسبة مرور 50 عاما على تأسيسه، حيث أقر توصيات لجنة الاعداد للاحتفالية التي تقوم على عدة محاور، من أهمها تدشين موسوعة تاريخ الصحافة العربية في اطار التوثيق التاريخي لنشأة وسيرة الاتحاد.

ودعا الى التنسيق والتعاون مع منظمات المجتمع المدني والهيئات والاتحادات الاقليمية والدولية ومشاركة الأمانة العامة الفاعلة في المستويات والمؤتمرات وتلبيتها مختلف الدعوات التي وجهت للاتحاد بهدف تعزيز أواصر العلاقات بما يخدم المهنة والعاملين فيها، مهنئاً المكتب الدائم رئيس الاتحاد أحمد يوسف بهبهاني بمناسبة فوزه بجائزة (كوغر) للشخصية الإعلامية الخليجية.

وأعرب المكتب عن شكره وتقديره لرئيس وأعضاء ادارة جمعية الصحافيين الكويتية على كرم الضيافة وحسن الاستقبال وللجهازين الاداري والفني باتحاد الصحافيين العرب، مشيدا بجهود جميع العاملين.

من جهته، اعرب رئيس لجنة تنظيم اجتماعات الاتحاد عدنان الراشد عن شكره لرئيس مجلس الوزراء سمو الشيخ جابر المبارك على رعايته الكريمة لاجتماعات الاتحاد، والحفاوة البالغة التي استقبل بها الوفود المشاركة.

ونوه الراشد، في تصريح له، بالجهود التي بذلها وزير الصحة وزير الدولة لشؤون مجلس الوزراء ووزير الاعلام وزير الدولة لشؤون الشباب بالانابة الشيخ محمد العبدالله، والتي كان من شأنها تسهيل عمل اللجنة، كما أشاد بما قدمه وزير الاعلام وزير الدولة لشؤون الشباب الشيخ سلمان الحمود من دعم كبير من أجل انجاح هذه التظاهرة العربية.

وأشاد الراشد بالجهود الكبيرة التي بذلتها جميع مؤسسات الدولة، وعلى رأسها وزارتا الداخلية والإعلام ووكالة «كونا»، والتشريفات والمراسم الأميرية في الديوان الأميري، فضلاً عن شركة الخدمات العامة، والتي تعكس الوجه الحضاري لدولة الكويت.

إفساح المجال أمام جميع الشعوب العربية لتقرير مصيرها بنفسها

إلغاء تعليق عضوية الجزائر شريطة استكمال أوراقها وعقد مؤتمرها العام

إعداد احتفالية خاصة باليوبيل الذهبي للاتحاد بمناسبة مرور 50 عاماً على التأسيس

نشيد بصمود الشعب الفلسطيني الذي يقوم بتضحيات منقطعة النظير وتخدم حقه في المقاومة

صحافيون عرب: سقف الحريات مرتفع في الكويت

أشاد عدد من الصحافيين العرب بسقف الحرية المرتفع في الكويت والذي تلمسوه واقعا من خلال معايشتهم اليومية للإعلام الكويتي، مشيرين الى الترحيب الذي تلقاه تلك الحرية من المسؤولين والوزراء على جميع الصعد.

وقال نقيب الصحافة اللبنانية محمد بعلبكي، في تصريح له على هامش مشاركته في اجتماعات الأمانة العامة والمكتب الدائم لاتحاد الصحافيين العرب، ان الكويت هي التي اعادت الحياة إلى هذا الاتحاد من خلال جمعية الصحافيين منذ عام 1965.

وشدد بعلبكي على وجوب اعطاء الحريات للصحافيين، على ان تكون حريات مسؤولة على غرار ما نراه في الكويت، داعيا الصحافيين العرب الى تحمل مسؤولياتهم في بناء أوطانهم وتجنيبها الفرقة والتفتيت.

من جانبه، اشار نائب رئيس اتحاد الصحافيين العرب والأمين العام لهيئة الصحافيين السعوديين د. عبدالله الجحلان الى اهمية القضايا التي ناقشتها الاجتماعات، وأبرزها قضية الحريات الصحافية وقضية المرأة العربية الصحافية.

وبينما نوه الأمين العام لنقابة الصحافيين الصوماليين آبي فارح بجهود جمعية الصحافيين الكويتية في انجاح الاجتماعات، دعا عضو مجلس نقابة الصحافيين العراقيين حسن العبودي الى ان يكون العمل الصحافي العربي مهنيا ويبتعد عن التدخلات السياسية مع الارتقاء به للوصول الى مستوى الصحافة العالمية في ظل التطور التكنولوجي والتقني، داعيا الى اقامة دورات تدريبية متطورة للصحافيين لتعزيز امكاناتهم.

من جهته، طالب عضو مجلس نقابة محرري الصحافة اللبنانية كميل خليل الصحافيين العرب بنبذ الخلافات بينهم، والتركيز على ما يهم الصحافة، وفي مقدمة ذلك حرية التعبير، لاسيما في ضوء الظروف التي تمر بها المنطقة، مع تنفيذ ما يتم اقراره وتوحيد الجهود لمواجهة التحديات.

برقية شكر للأمير على كرم الضيافة

رفع رئيس الاتحاد العام للصحافيين العرب أحمد يوسف بهبهاني رسالة شكر إلى سمو أمير البلاد الشيخ صباح الأحمد بمناسبة انتهاء اجتماعات الأمانة العامة والمكتب الدائم للاتحاد، والتي استضافتها الكويت خلال الفترة من 3 إلى 5 من نوفمبر الجاري، عبر فيها باسمه وباسم أعضاء الاتحاد عن أسمى آيات الشكر والعرفان لاستضافة الكويت لاجتماعات الاتحاد، وعلى ما حظوا به من حسن الاستقبال وكرم الضيافة، كما ضمنها خالص تمنيات الاتحاد لسموه بموفور الصحة والعافية ولدولة الكويت كل الرفعة والازدهار في ظل القيادة الحكيمة لسموه.

«الثروة السمكية»: اجتماع خليجي للمحافظة على المخزون

الكويت ناقشت الاهتمام بالصيادين

قالت الهيئة العامة لشؤون الزراعة والثروة السمكية، إن الاجتماع السابع لمجموعة عمل إدارة مصائد الأسماك لدول مجلس التعاون لدول الخليج العربية ناقش عدداً من البنود، تضمنت الدور الاقتصادي والإيجابي لصائدي الأسماك، وأهمية المحافظة على المخزون السمكي.

وذكرت الهيئة في بيان صحافي أمس أن الدول الخليجية المشاركة في الاجتماع قدمت بالتعاون مع منظمة الأغذية والزراعة الدولية عدداً من الدراسات والأبحاث بشأن إدارة مصائد الأسماك، وكيفية تطوير العمل في هذا المجال.

وأضافت أن الكويت ناقشت أهمية دور صيد الهواة وتطوير اهتمامها بالصيادين، بغية المحافظة على المخزون السمكي للدولة، حيث تسعى إلى زيادة نسبة المصيد بشأن الثروة السمكية.

وقالت إن الاجتماع الذي باشر أعماله أمس يهدف إلى تبادل المعلومات بشأن الثروة السمكية للدول الخليجية، مضيفا ان تلك الدول ساهمت في بحث كيفية سبل المحافظة على المخزون السمكي في الخليج.

السعدون: اقتران كوكب الزهرة مع القمر سيشكل منظراً جميلاً

قال الباحث الفلكي عادل السعدون إن كوكب الزهرة اقترن أمس الأول وأمس مع القمر، الأمر الذي سيشكل منظراً جميلاً في سماء الكويت.

وأوضح السعدون في تصريح لـ«كونا» أمس أنه عادة ما يقترن الزهرة مع القمر في الأيام الأولى من الشهر القمري، سواء كان في جهة المغرب بعد مغيب الشمس، أو في جهة المشرق قبل طلوع الشمس. وأشار إلى أن الزهرة يبدو هذه الأيام من ألمع أجرام السماء، ويمكن مشاهدته بعد مغيب الشمس في جهة المغرب، وسيبقى في مكانه حتى نهاية هذا العام، وسيكون في ألمع حالاته هذا العام بتاريخ 6 ديسمبر المقبل.

«المحاسبة»: تجاوزات على القانون وهدر للمال العام

• الجريدة. تواصل نشر تقارير «الديوان» الخاصة بمخالفات الجهات الحكومية للسنة المالية الماضية

فهد التركي

تواصل «الجريدة» لليوم الثاني على التوالي نشر تقارير ديوان المحاسبة الخاصة بمخالفات وزارات الدولة وجهاتها الحكومية، حيث تسلط الضوء على أبرز ما جاء من مخالفات مالية وادارية صارخة وتعديات على المال العام وعدم تطبيق القانون في وزارات الصحة والاعلام والشؤون الاجتماعية والعمل ووزارة الاوقاف والامانة العامة للاوقاف.

وتتلخص مخالفات الشؤون الاجتماعية والعمل في عدم تحصيل غرامات عن عدم استيفاء نسبة العمالة الوطنية بقيمة 369 مليون دينار والتحايل على اصدار اذونات العمال وفتح صلاحيات واسعة للموظفين في ادارات العمل دون وجه حق فضلا عن التلاعب في أنظمة حماية البيانات الخاصة بميكنة قطاع العمل بهدف رفع تقرير الاحتياج لعمالة بملفات بعض الشركات دون وجه حق فضلا عن عدم وجود الية جادة لمكافحة الشركات الوهمية وتأجير صالات معرض الكويت الدولي لفترة تزيد على المدة المحددة للمهرجان الخليجي الثالث ما حمل المال العام مصروفات واعباء مالية بقيمة 126 مليون دينار.

اما في ما يتعلق بوزارة الصحة فتمثلت مخالفاتها في عدم تحصيل ايرادات التأمين الصحي بقيمة 19 مليون دينار والتجاوزات التي شابت الاتفاقية المبرمة مع احدى الجامعات الاميركية لتطوير الخدمات الطبية بقيمة 98 مليون دينار فضلا عن المخالفات المالية التي شابت الاتفاقية المبرمة مع احدى الجامعات الكندية لتطوير طب امراض القلب بقيمة 25 مليون دينار، كما رصد الديوان تجاوزات مالية في اتفاقية الصحة مع الخطوط الجوية الكويتية عن علاج الكويتيين بالتشيك بقيمة 110 ملايين دينار.

وأكد ديوان المحاسبة ان الصحة قامت بشراء مستهلكات طبية وادوية تفوق حاجتها ما أدى الى ركودها بالمخازن لحين انتهاء صلاحيتها وكبد هذا الامر المال العام خسائر بقيمة 360 مليون دينار فضلا عن عدم تسوية بعض المصروفات الشهرية او التأخر في تسوية البعض الاخر للعديد من المكاتب الخارجية كما رصد الديوان ضعف اجراءات الرقابة الداخلية على المبالغ المحصلة والمودعة بالبنك المركزي بما جملته 13 مليون دينار.

اما في ما يتعلق بوزارة الاعلام فرض الديوان تدني نسبة الصرف على المشاريع التطويرية لخطة التنمية بقيمة 12 مليون دينار وعدم صرف اي مبالغ على بعض المشاريع الانشائية بقيمة 3 ملايين دينار فضلا عن تراكم مستحقات الوزارة غير المحصلة بقيمة 5.5 ملايين دينار، كما رصد الديوان عرض بعض الاعمال والمسلسلات التلفزيونية العربية والاجنبية واحداث رياضية بقيمة 919 مليون دينار، كما رصد الديوان صرف رواتب لوكيل مساعد على بند اذاعة النشرات الاذاعية دون وجه حق وصرف رواتب ومكافآت لموظفين ليسوا اهلا لها.

وفي وزارة الاوقاف والشؤون الاسلامية اكد الديوان ان الوزارة لم تصرف على بعض مشاريع التنمية مؤكدة تدني نسب الصرف على هذا الصعيد وقيام الوزارة بتحميل المال العام اعباء كبيرة نتيجة عقود الصيانة بالمحافظات بقيمة 760 مليون دينار والاستمرار بصرف مكافات الدعاة المبعوثين للخارج بقيمة 712 مليون دينار كما رصد الديوان عدم جدية الوزارة في تلافي ملاحظاته بالاستمرار بصرف 1.8 مليون دينار والمبالغة في تشكيل اللجان وصرف المكافات لاعضائها بقيمة 901 مليون دينار، كما رصد الديوان مخالفات مالية كبرى في الامانة العامة للاوقاف وطلب من مجلس الوزارة العمل على تلافيها.

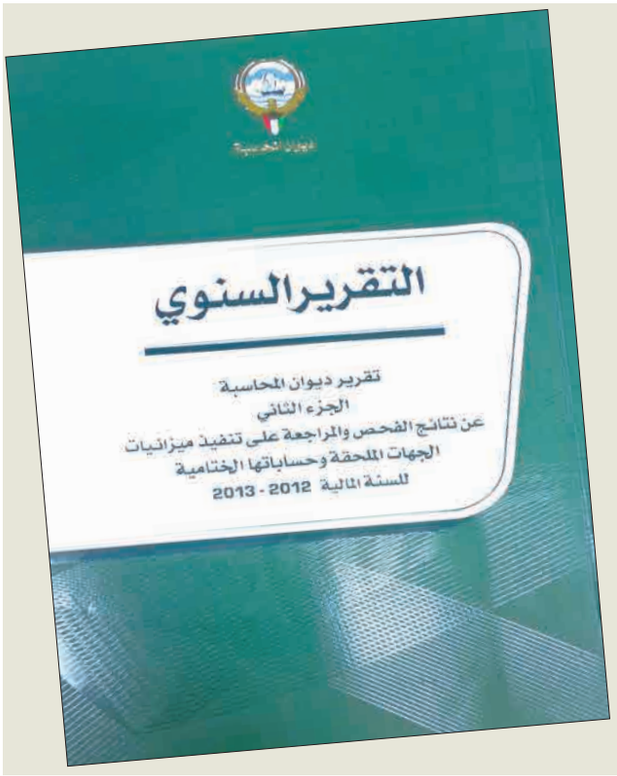

«الشؤون»... عجز تحصيل 369 مليون دينار وتلاعب بأذونات العمل

هدر 126 مليوناً على المهرجان الخليجي وضعف في نظام مراقبة الشركات

أسفر الحساب الختامي للسنة المالية 2012/ 2013 عن ايرادات فعلية بلغت 9.707.358/000 دينارا بزيادة بلغت 2.390.358/000 دينارا وبنسبة 32.7% عن المقدر بميزانية السنة المالية 2012/ 2013 وبزيادة بلغت 2.310.106/000 دنانير وبنسبة 31.2% عن المحصل في السنة المالية 2010/ 2011 وبنقص بلغ 905.967/000 دينارا وبنسبة 8.5% عن المحصل في السنة المالية 2011/ 2012 كما بلغت المصروفات الفعلية 357.926.666/000 دينارا بوفر بلغ 37.557.334/000 دينارا وبنسبة 9.5% من اعتمادات السنة المالية 2012/ 2013 وبزيادة بلغت 73.629.340/000، 56.328.632/000 دينارا وبنسبة 25.9%، 18.7% عن مصروفات السنتين الماليتين 2010/ 2011، 2011/ 2012 على الترتيب.

وفي ما يلي الملاحظات التي اسفرت عنها أعمال الفحص والتدقيق والمراجعة خلال السنة المالية 2012/ 2013:

أولا: ملاحظات الايرادات:

. عدم تحصيل غرامات نظير عدم استيفاء نسبة العمالة الوطنية والبالغ ما أمكن حصره منها ما جملته 368.800/000 دينار بالمخالفة للقانون رقم 19 لسنة 2000 وقرار مجلس الوزراء رقم /1104 خامسا لسنة 2008 بشأن تحديد نسب العمالة الوطنية لدى الجهات غير الحكومية.

. التحايل في اصدار اذونات العمل لعدد من العمال باعتبار ادارة العمل كيانا تجاريا ذا ترخيص تجاري بالنظام الالي المستخدم بالوزارة ما يعد التفافا على القوانين المعمول بها بشأن اقامات الاجانب.

. عدم اتخاذ الوزارة الاجراءات الجادة والكفيلة للحد من الخلل في الانظمة الالية لقطاع العمل والمتكرر لاكثر من سنة مالية.

. استمرار التوسع في منح التفويضات والصلاحيات لبعض الموظفين في ادارات العمل لاجراء العمليات بالنظام الالي ما ترتب عليه العديد من المآخذ منها ما يلي:

. منح صلاحيات كبيرة لاحدى الموظفات في ادارة عمل محافظة حولي مكنتها من القيام بعمليات خارج اختصاصها الوظيفي في النظام الالي لقطاع العمل.

. تلاعب موظفين بادارة عمل محافظة الاحمدي في بيانات الشركة صاحبة الملف رقم «131103091696» بسبب عدم تحديد الصلاحيات وفقا للتسلسل الوظيفي والاختصاص في النظام الالي.

أمن البيانات

. وجود خلل في نظام امن وحماية البيانات الخاصة بالنظام الالي بميكنة قطاع العمل على الرغم من تحمل الدولة اعباء مالية لانشائه بلغت جملتها 6.664.202/000 دينار ترتب عليه التلاعب في البيانات بهدف رفع تقدير الاحتياج لعمالة بملفات بعض الشركات دون وجه حق.

. تلاعب بعض اصحاب الملفات في كشوف المركبات الورقية الصادرة من الادارة العامة للمرور بوزارة الداخلية بهدف زيادة تقدير عدد السائقين في الملفات لعدم وجود ربط الي بينها وبين نظام ميكنة وزارة الشؤون الاجتماعية والعمل.

. التلاعب في النظام الآلي في شاشة تقدير احتياج الملف رقم «250506500000» لرفع تقدير الاحتياج لمهنة سائق من «22» الى «212» عاملا دون وجه حق.

. عدم وجود الية جادة وفاعلة للحد من استمرار ظهور الشركات الوهمية التي لا تمارس نشاطا فعليا وتقوم باصدار اذونات عمل لعمالة غير مرتبطة بنشاط المنشأة ما يؤدي إلى تضخم العمالة الهامشية.

. ضعف نظام الرقابة على متابعة نشاط احدى الشركات صاحبة الملف الرئيسي رقم «36998000000 . رقم مدني 367998» نتيجة استخدام اكثر من طريقة لدى متابعة ملفاتها الفرعية:

. دمج العديد من العقود والتراخيص في ملف الشركة الرئيسي المشار إليه. النشاط تجارة عامة ومقاولات ما يشير إلى عدم دقة التقدير والاعتماد على التقدير الجزافي للعمالة المطلوبة.

. اعتماد بعض طلبات تقدير احتياج الشركة من العمالة دون قيام الادارة بالتفتيش على انشطة الشركة واعداد تقرير بنتائج التفتيش منذ 2005/11/15.

. اتباع ادارة عمل محافظة العاصمة عدة طرق لدى قيامها بفتح ملفات تقدير احتياج الشركة من العمالة.

- قيام إدارة عمل العقود والمشاريع الحكومية بتحديد وتوزيع احتياجات الشركات المتعاقدة على مشاريع حكومية من العمالة دون الاستناد الى اسس موضوعية.

- قبول إدارة عمل محافظة الاحمدي عقدين من احدى المؤسسات قامت بشرائهما من شركة اخرى بالمخالفة لنصوص العقود المبرمة بين الشركة ووزارة الشؤون الاجتماعية والعمل.

ثانيا: ملاحظات المصروفات:

- استمرار نظام الميكنة في عدم تشغيل الربط الآلي مع الجهات المشمولة بنظام الرعاية الاسرية، ما نتج عنه عدم تبادل البيانات بين الجهات المرتبطة بخدمات المشروع واستمرار سلبيات النظام القديم.

- مآخذ شابت اجراءات تعاقد الوزارة على تنفيذ خدمات رحلات اداء العمرة ودورات تدريبية:

- تجزئة خدمات رحلات اداء العمرة ورحلات سياحية للابناء الى (7) عقود ابرمت مع احدى الشركات بالامر المباشر، بقصد انقاص القيمة الى الحد الذي ينأى بها عن الخضوع لرقابة ديوان المحاسبة المسبقة بالمخالفة للمادة (13) من قانون انشائه رقم (30) لسنة 1964، وقد بلغ ما امكن حصره منها ما جملته 187.100/000 دينار.

- تأجير صالات معرض الكويت الدولي لفترة تزيد على الفترة المحددة للمهرجان الخليجي الثالث وملتقى التعاون الاول، ما ترتب عليه تحميل المال العام مصروفات دون مبرر بلغت جملتها 126.562/000 دينارا.

تأخر التحصيل

- تأخر الوزارة في اتخاذ الاجراءات اللازمة لتحصيل المبالغ المصروفة دون وجه حق عن قيمة المساعدات الاجتماعية التي بلغ ما امكن حصره منها ما جملته 18.108/000 دينار.

ثالثا: ملاحظات شؤون التوظف:

- مآخذ شابت الاستعانة بخدمات غير الكويتيين المعينين على بند المكافآت نوع اعمال اخرى، وادت الى صرف مبلغ 209.090/000 دينارا دون سند قانوني.

- استمرار الوزارة في الاستعانة بخدمات 76 شخصا على بند المكافآت نوع اعمار اخرى، وصرف رواتب لهم، بلغ ما امكن حصره منها ما جملته 209.090/000 دينارا دون سند قانوني بالمخالفة لكتاب ديوان الخدمة المدنية رقم (201201032951) بشأن الموافقة على الاستعانة ببعض الاشخاص.

- استمرار الاستعانة بخدمات 182 شخصا دون تجديد عقودهم بالمخالفة لقرار مجلس الخدمة المدنية رقم 5 لسنة 2007 بشأن نموذج عقد الاستعانة بخبرات غير الكويتيين.

- مآخذ شابت فرق العمل بالوزارة، وادت الى صرف مبلغ 197.950/000 دينارا دون وجه حق:

- صرف مبلغ 196.200/000 دينار قيمة مكافآت ممنوحة لفريقي عمل اعداد وتنفيذ ومتابعة مشروعات خطة التنمية الخمسية وبرنامج عمل الوزارة ضمن برنامج عمل الحكومة (2009-2013) رغم عدم الالتزام باعداد محاضر الاجتماعات عن عمل الفريق بالمخالفة لبنود المادة 5 والمادة 6 من قرار مجلس الخدمة المدنية (16) لسنة 2011.

- قيام الوزارة بتشكيل لجان وصرف بدل حضور جلسات لجان لاعضائها رغم ان طبيعة اعمال هذه اللجان من صميم عمل بعض الادارات، والمبالغة في اعداد اعضاء بعض اللجان، وصرف بدل حضور جلسات لجان لهم، بلغ ما امكن حصره منها ما جملته 364.605/000 دنانير دون مبرر بالمخالفة لتعميم وزارة المالية رقم 5 لسنة 2001 بشأن قرارات مجلس الوزراء المتعلقة بمعالجة الهدر في الانفاق الحكومي، وسبل تنمية الايرادات في المالية العامة.

- استحداث وظائف اشرافية في الهيكل التنظيمي للوزارة دون الحصول على موافقة ديوان الخدمة المدنية، ما ادى الى صرف بدل اشراف بقيمة 31.440/000 دينارا بالمخالفة لقرار مجلس الوزراء رقم 666 لسنة 2001.

ملاحظات الرقابة المسبقة:

- عدم التقيد بأحكام المادتين (13، 14) من القانون رقم (30) لسنة 1964 بإنشاء ديوان المحاسبة المعدل بالمرسوم بقانون رقم (4) لسنة 1977، لارتباطه بالموضوعات محل البحث قبل العرض على الديوان لتعاقد بلغت قيمعته 468.836/000 دينارا.

«الصحة»... تقاعس في قيمة التأمين الصحي بـ19 مليون دينار وتجاوز

أسفر الحساب الختامي للسنة المالية 2012/ 2013 عن ايرادات فعلية بلغت 94.385.196/000 دينارا بزيادة بلغت 1.608.196/000 دينارا وبنسبة 1.7% عن المقدر بميزانية السنة المالية 2012/ 2013 وبزيادة بلغت 18.012.070/000 دينارا، 7.421.910/000 دنانير وبنسبة 23.6%، 8.5% عن المحصل في السنتين الماليتين 2010/ 2011، 2013/2011 على الترتيب، كما بلغت المصروفات الفعلية 1.177.165.627/000 دينارا بوفر بلغ 116.738.010/000 دنانير وبنسبة 9.0% من اعتمادات السنة المالية 2013/2012، وبزيادة بلغت 167.002.762/000 دينارا، 137.420.158/000 دينارا وبنسبة 16.5%، 13.2% عن مصروفات السنتين الماليتين 2011/2010، 2012/2011 على الترتيب.

أولا: ملاحظات الايرادات:

. استمرار الوزارة في عدم تحصيل ايرادات التأمين الصحي المستحقة على شركات التأمين البالغة 19.640.740/000 دينارا في 2013/3/31 بالمخالفة لقواعد تنفيذ الميزانية:

. مآخذ شابت تمديد العقد المبرم مع احدى الشركات بشأن تسجيل المشتركين بالضمان الصحي والتأمين الصحي واصدار البطاقات الخاصة بهم:

. عدم الحصول على موافقة كل من ديوان المحاسبة بالمخالفة لقانون انشائه رقم «30» لسنة 1964 وتعديلاته، ولجنة المناقصات المركزية بالمخالفة للقانون رقم «37» لسنة 1964 في شأن المناقصات العامة، ودون العرض على ادارة الفتوى والتشريع بالمخالفة للمرسوم الأميري رقم «12» لسنة 1960.

. عدم الحصول على موافقة وزارة المالية بشأن الرسوم التي سيتم تحصيلها والواردة بالمادة «الثالثة» من العقد المؤرخ 2010/7/28.

. استمرار عدم قيام الوزارة باتخاذ الاجراءات اللازمة لاثبات وقيد مستحقاتها لدى الشركة بحساب الديون المستحقة للحكومة ومتابعة تحصيلها لفروق المتحصلات النقدية للضمان الصحي والبالغ جملتها 557.971/000 دينارا عن العقد القديم بالمخالفة لقواعد تنفيذ الميزانية.

. عدم تناسب قيمة الكفالة المالية البالغة 300.000/000 دينار مع حجم المتحصلات الفعلية خلال السنة المالية 2013 /2012 والبالغة 61.679.763/000 دينارا حتى شهر يناير 2013.

تطوير الخدمات الطبية

ثانيا: ملاحظات المصروفات:

. مآخذ شابت تنفيذ اعمال الاتفاقية المبرمة مع احدى الجامعات بالولايات المتحدة الاميركية في مجال تطوير الخدمات الطبية ونقل الخبرة والخدمات الاكلينيكية بمستشفيات الكويت بمبلغ 355.000.000/00 دولار اميركي بما يعادل 98.479.503/000 دنانير.

. صرف مبلغ 2.486.775/000 دينارا قيمة دفعة مسددة عن الاتفاقية دون إرفاق تقارير الانجاز والمستندات المؤيدة لما تم صرفه بالمخالفة لقواعد تنفيذ الميزانية.

. عدم تضمين الاتفاقية نصا صريحا يوضح طبيعة الاعمال التي يجب ان يتم تنفيذها خلال الفترة المحددة بالاتفاقية وطريقة وآلية التحاسب مع الجامعة.

. التأخر في تقديم كفالة الانجاز وقبول الوزارة لها بتاريخ لاحق لتاريخ التعاقد بالمخالفة لاحكام الفقرة «1.13» من المادة «13» من الاتفاقية الخاصة بكفالة الانجاز بما لا يحفظ حقوق الوزارة.

. عدم تحديد نسبة الاسترداد التي يحق للوزارة الحصول عليها مقابل الخدمات التي لم يتم انجازها ضمن البند رقم «1.3.4» من المادة رقم «4.3» من الاتفاقية.

. عدم التزام الوزارة باجراء التعديلات المطلوبة على مشروع الاتفاقية الواردة بكتاب ادارة الفتوى والتشريع ضمانا للحفاظ على حقوقها لدى الغير من الناحية القانونية والمالية وقبول الوزارة بان تكون تسوية النزاعات طبقا للتحكيم الدولي على الرغم من تنفيذ الاتفاقية بدولة الكويت بالمخالفة لاحكام القانون رقم «11» لسنة 1995 بشأن التحكيم القضائي في المواد المدنية والتجارية.

. مآخذ شابت تنفيذ أعمال الاتفاقية المبرمة مع احدى الجامعات الكندية لتقديم خدمات تطوير طب امراض القلب بمستشفى الكويت للامراض الصدرية بمبلغ 86.596.110/00 دولارات كندية بما يعادل 25.112.872/000 دينارا كويتيا لمدة خمس سنوات.

. إبرام الاتفاقية بالزيادة عن المبلغ الوارد بموافقات كل من ديوان المحاسبة ولجنة المناقصات المركزية بقيمة بلغت 596.110/00 دولارات كندية بما يعادل 170.308/000 دنانير.

. عدم تحقيق الاستفادة المرجوة من برنامج فشل القلب المنجز عن طريق احدى الجامعات في مستشفى الكويت للامراض الصدرية نتيجة قيام المستشفى باستغلال عيادات البرنامج كعيادات خارجية.

. مآخذ شابت تنفيذ اعمال الاتفاقية المبرمة مع احد المستشفيات البريطانية لتقديم خدمات طبية في مجال أمراض الدم والسرطان للاطفال وجراحة الاعصاب وزراعة النخاع والتدريب والتعليم ببعض مستشفيات الكويت والبالغ قيمتها 6.420.000/00 جنيه استرليني بما يعادل 2.747.940/000 دينارا.

. قيام الوزارة بصرف الدفعات المستحقة للمستشفى على الرغم من عدم التزامه بتنفيذ بند البرنامج التدريبي لموظفي الوزارة وفقا لما ورد بالاتفاقية وبالمخالفة لشروطها وذلك على النحو التالي:

. عدم قيام الوزارة بتضمين ملاحظات ادارة الفتوى والتشريع على مسودة عقد الاستعانة بالفرق الطبية المبرم مع المستشفى. لندن ما قد يسبب ضياع حقوق الوزارة او تحملها لمبالغ دون مبرر.

. مآخذ شابت عقود شراء وصيانة الأجهزة الطبية:

. توريد أجهزة طبية خلال سنوات سابقة لم يستفد من بعضها نتيجة عدم تجهيز الاماكن الخاصة بتركيبها وعدم الاحتياج للبعض الاخر بلغ ما أمكن حصره منها ما جملته 2.623.880/000 دينارا ما يشير الى عدم الاستخدام الامثل للموارد المالية بالمخالفة لقواعد تنفيذ الميزانية.

. عدم قيام الوزارة باستخدام حقها في انهاء وفسخ العقد على الرغم من تعثر الشركة وتقصيرها في تنفيذ بنوده حسب الشروط التعاقدية.

. عدم الحصول على موافقة ديوان المحاسبة المسبقة على تمديد العقد البالغ قيمته 213.117/000 دينارا بالمخالفة لاحكام المادة 13 من القانون رقم «30» لسنة 1964 بانشاء ديوان المحاسبة وتعديلاته.

. مآخذ شابت صرف مبالغ لمؤسسة الخطوط الجوية الكويتية عن علاج المواطنين الكويتيين بجمهورية التشيك:

. صرف مبالغ جملتها 110.925/000 دينارا خلال السنة المالية الحالية دون توفر كافة المستندات الاصلية المؤيدة لها بالمخالفة لقواعد تنفيذ الميزانية.

شوائب محاسبية

. مآخذ شابت النظام الآلي المستخدم للأعمال المالية والمحاسبية:

. لا يعبر عن الدورة المستندية الواجب اتباعها التي تبدأ بادخال البيانات والقيود المحاسبية من خلال شاشات محددة تتضمن صلاحيات لكل مستخدم على اساسها يتم استخراج التقارير المطلوبة دون تدخل من اي شخص.

بلاغ كاذب يخلي مدرسة خاصة في الجهراء

مجهول اتصل وأفاد بوجود قنبلة والأجهزة الأمنية تتعقب المبلّغ

محمد الشرهان

استنفرت الأجهزة الأمنية في محافظة الجهراء صباح أمس، اثر ورود بلاغ إلى غرفة عمليات وزارة الداخلية افاد من خلاله المبلغ بوجود قنبلة في احدى المدارس الخاصة بمنطقة الجهراء.

وقال مصدر أمني انه فور تلقي البلاغ توجه رجال أمن محافظة الجهراء الى موقع البلاغ حيث تم اخلاء المدرسة من الطلبة واعضاء هيئة التدريس واستدعاء فرقة المتفجرات التابعة للادارة العامة لقوات الامن الخاصة، التي شرعت في تفتيش المدرسة، ولم يعثر على اي مواد متفجرة وتبين ان البلاغ كاذب.

واضاف المصدر ان رجال الادارة العامة لامن الدولة ورجال مباحث الادارة العامة للمباحث الجنائية شرعوا في تتبع بيانات المبلغ والجهة التي اتصل منها تمهيدا لتحديده والقاء القبض عليه واحالته الى جهات الاختصاص لافتا إلى ان رجال امن محافظة الجهراء اتخذوا كافة التدابير الامنية بالتعاون مع ادارة المدرسة حفاظا على سلامة الطلبة واعضاء هيئة التدريس وتمت عملية اخلاء الطلبة بكل سلامة وتم الاتصال باولياء امور الطلبة من قبل ادارة المدرسة.

من جانبها، قالت إدارة الإعلام الأمني في وزارة الداخلية ان ما تناولته بعض وسائل الإعلام عن بلاغ بوجود قنبلة في إحدى مدارس الجهراء غير دقيقة، حيث تم التعامل مع هذا البلاغ من قبل الجهات الأمنية في مديرية امن محافظة الجهراء على وجه السرعة وتبين أنه بلاغ كاذب ولا يمت الى الحقيقة بصلة.

رجال الأمن أمام المدرسة

الحشاش: بروفة مرورية السبت استعداداً للقمة العربية - الإفريقية

استعدادا لمؤتمر القمة العربية- الإفريقية الثالثة المزمع انعقاده في دولة الكويت خلال الفترة من 18 إلى 20 الجاري، تجري الوحدات الأمنية المعنية، في تمام الساعة 8.30 من صباح بعد غد السبت بروفة كاملة على خط سير مواكب ضيوف المؤتمر (طريق المطار - طريق إبراهيم بن عبدالله المزين "خالد عبدالعزيز سابقا") وصولا إلى قصر بيان.

وقال مدير إدارة العلاقات العامة والتوجيه المعنوي، مدير إدارة الإعلام الأمني بالإنابة، آمر وحدة الإعلام الأمني والعلاقات العامة العقيد عادل الحشاش، إن وكيل وزارة الداخلية رئيس اللجنة الأمنية التحضيرية للمؤتمر الفريق غازي العمر يتابع تنفيذ الخطة الامنية من خلال تلك الوحدات.

وأشار العقيد الحشاش إلى أن إدارة المرور ستغلق طريق صبحان القادم من السابع باتجاه الملك فيصل، وطريق الرياض القادم من المدينة (مقابل منطقة اليرموك)، داعياً مستخدمي الطريق في الاتجاهين إلى ارتياد الدائري الخامس، وكذلك على القادم من المطار سلوك طريق الغزالي، وللوصول إلى المطار من الممكن ارتياد الدائريين الخامس والسادس وطريق الغزالي.

وأوضح أن الهدف من تلك البروفة إتاحة الفرصة للتأكد من تكامل الخطة الأمنية المرورية ومحاورها المختلفة، وتحقيق أعلى درجة من درجات التنسيق والتعاون بين أجهزة الأمن والجيش والحرس الوطني والإدارة العامة للإطفاء والطوارئ الطبية، والتأكد من عدم وجود أية سلبيات لتلافي أي قصور والظهور بالمظهر المشرف واللائق بدولة الكويت وتجسيد قدرتها على توفير المتطلبات الأمنية والمدنية لاستضافة أعمال تلك القمة.

وشدد على أن هناك تنسيقا على أعلى مستوى بين الحرس الأميري والداخلية والحرس الوطني لتنفيذ الخطة الأمنية الشاملة المواكبة للمؤتمر، مؤكداً أن مؤتمر القمة العربية- الإفريقية حدث بالغ الأهمية على جميع المستويات السياسية والاقتصادية وأن التجمع العربي الإفريقي الحاشد في البلاد يجسد محورية الدور الكويتي عربيا وإقليميا ودوليا وعمق التفاعل بين دولة الكويت والدول العربية والإفريقية.

وأضاف العقيد الحشاش أن القيادة العليا لوزارة الداخلية وضعت كل الإمكانات تحت تصرف قيادة اللجنة الأمنية التحضيرية لمؤتمر القمة، لتتمكن من أداء المهام المنوطة بها بفاعلية وكفاءة، بناء على توجيهات نائب رئيس مجلس الوزراء وزير الداخلية الشيخ محمد الخالد.

«الدفاع المدني» تعقد لقاء تنويرياً عن مقارّ الإيواء في «التربية» لمواجهة الكوارث

عادل الحبيب

عقد بمسرح الادارة العامة للدفاع المدني لقاء تنويري عن مقار الإيواء الموجودة في وزارة التربية، بحضور مساعد مدير عام الادارة العميد عبدالله العلي، ومدير ادارة الوقاية المدنية بها العقيد عادل الحبيب، ورئيس قسم الملاجئ والإيواء المهندسة حنان القطان، إلى جانب مشاركة مديري ورؤساء أقسام من (36) مدرسة بمختلف المناطق التعليمية.

في البداية، ألقى العقيد عادل الحبيب كلمة رحب فيها بالحضور المشاركين، متقدما بالشكر إلى نائب رئيس مجلس الوزراء وزير الداخلية رئيس لجنة الدفاع المدني الشيخ محمد الخالد، لدعمه واهتمامه وتوجيهاته بضرورة تفعيل دور الدفاع المدني ومقار الايواء لمواجهة كافة الظروف، مشيراً إلى دور الدفاع المدني في مواجهة الكوارث واستخدام أفضل الطرق للحصول على أحسن النتائج بأسرع وقت.

وأكد الحبيب ان هدف اللقاء هو التعريف بمقار الإيواء الموجودة في وزارة التربية، تفعيلاً لنظرية التكامل بين الامن والسلامة وأهمية الدفاع المدني للأفراد والمؤسسات كأداة وطنية لمواجهة الازمات والكوارث والتعامل مع مقار الإيواء في حالات الطوارئ تحت مظلة لجنة الدفاع المدني، التي يترأسها الوزير الخالد، وتضم في عضويتها جميع وزارات وهيئات ومؤسسات الدولة المعنية بالامن والسلامة.

وبدورها، قامت المهندسة حنان القطان بشرح تفصيلي عن مراكز الإيواء الحالية والمستحدثة بوزارة التربية، ملقية الضوء على دورها في تقديم الحماية المدنية بأوقات الطوارئ وفي جميع الظروف.

استقبال طلبات أبناء الشهداء بوزارة الدفاع

بتوجيهات سامية من سمو أمير البلاد القائد الأعلى للقوات المسلحة الشيخ صباح الأحمد ومتابعة واهتمام رئيس مجلس الوزراء سمو الشيخ جابر المبارك لتنفيذ هذه التوجيهات السامية، أصدر نائب رئيس مجلس الوزراء وزير الدفاع الشيخ خالد الجراح قراراً بقبول جميع أبناء الشهداء العسكريين من غير محددي الجنسية في الجيش الكويتي.

واستقبل مكتب الشهداء والأسرى والمفقودين في مديرية التوجيه المعنوي والعلاقات العامة بالجيش الكويتي طلبات الراغبين في الالتحاق بشرف الخدمة العسكرية من أبناء الشهداء العسكريين، وقام بتسهيل كل الإجراءات المتعلقة بعملية التسجيل.

وتأتي هذه القرارات تنفيذا للتوجيهات السامية لسمو الأمير وتقديرا وعرفانا للتضحيات والدماء الزكية التي قدمها شهداء الكويت في العمليات الحربية داخل البلاد أو خارجها.

جانب من عملية تقديم الطلبات

«رقابة المرور» ترصد أعمال رعونة بالصور وتحيل مركبات للحجز

قامت فرقة الرقابة الأمنية في الإدارة العامة للمرور، ضمن جهود قطاع المرور في رصد المخالفات المرورية، والحفاظ على مستخدمي الطريق وتأمين سلامتهم، برصد أعمال رعونة (تشفيط وتعمد عرقلة السير وتعريض حياة الآخرين للخطر)، فور ورود بلاغ من إدارة العمليات بوجود هذه الأعمال في شارع المتنبي بمنطقة سلوى.

وتم تصوير هذه المخالفات ورصد أرقام المركبات ومخالفتها بطريق غير مباشرة، إضافة إلى سحب ثلاث مركبات من أمام المنازل وإحالتها إلى كراج الحجز، وتسليم نسخ المخالفات الصفراء إلى مخفر شرطة سلوى لاتخاذ اللازم بحق المخالفين.

سلة أمنية

اعتداء على طبيبة في الصباحية

تقدمت طبيبة عربية تعمل في مستوصف منطقة الصباحية ببلاغ إلى مخفر شرطة المنطقة، واتهمت مواطناً بالاعتداء عليها بالضرب بشهادة أعضاء الهيئة التمريضية بالمستوصف وعدد من المراجعين.

وقال مصدر أمني لـ"الجريدة" إن رجال الأمن سجلوا قضية اعتداء بالضرب وإهانة موظف أثناء تأدية الواجب، وأحالوها إلى جهات الاختصاص، لافتاً إلى أن المبلغة ذكرت في شكواها أن المبلغ اقتحم عليها غرفة الفحص فطلبت منه الالتزام بالدور إلا أنه هاج عليها وأخذ يسبها، ومن ثم اعتدى عليها بالضرب ولاذ بالفرار.

وأضاف المصدر أن رجال الأمن تمكنوا من تحديد هوية المعتدي، وجار عملية ضبطه وإحضاره من قبل رجال المباحث.

شروع في الانتحار

أبلغ مواطن غرفة عمليات وزارة الداخلية بمحاولة انتحار ابنته البالغة من العمر 22 عاماً عن طريق تناول مادة منظفة.

وقال مصدر أمني إن رجال الأمن وفني الطوارئ الطبية انتقلوا إلى موقع البلاغ، إذ تم نقل ابنة المبلغ إلى المستشفى لتلقي العلاج، بينما سجل رجال الأمن قضية شروع في الانتحار، مشيراً إلى أن والد الفتاة أبلغ رجال الأمن بأنها شرعت في الانتحار بسبب خلافات عائلية.

إتلاف مركبة

تقدمت مواطنة ببلاغ إلى مخفر شرطة الجابرية واتهمت شقيقتها بإتلاف مركبتها الحديثة بشكل متعمّد.

وقال مصدر أمني إن رجال الأمن استدعوا رجال الأدلة الجنائية، الذين أثبتوا وجود أضرار في مركبة المبلغة من خلال المعاينة، وعليه تم تسجيل قضية إتلاف عمد وإحالتها إلى جهات الاختصاص.

دوريات حولي والجهراء تضبط مواطنين بحوزتهما مواد مخدرة وأدوات تعاط

ضبط 4 متعاطين في كبد... و«خامسهم كلبهم» لإخفاء المخدرات

محمد الشرهان

تمكن رجال أمن شرطة نجدة محافظة حولي، التابعة للإدارة العامة لشرطة النجدة، من ضبط مواطنين بحوزتهما مواد مخدرة وأدوات تعاط.

جاء ذلك أثناء تجوال إحدى دوريات شرطة النجدة، فقامت باستيقاف المتهمين، وتبين أنهما مطلوبان على ذمة قضية مخدرات، وبتفتيشهما تم العثور بحوزتهما على ظرفي هيروين، وظرف شبو، وقطعة صغيرة من مادة الحشيش المخدرة، وأدوات تعاط، فتمت إحالتهما والمضبوطات إلى جهة الاختصاص.

وأثنى مدير عام الإدارة العامة لشرطة النجدة العميد زهير النصرالله على جهود رجال أمن شرطة نجدة محافظة حولي ليقظتهم وحرصهم على أداء واجبهم على أكمل وجه، مؤكدا استمرار الحملات الأمنية لدوريات شرطة النجدة في جميع المناطق لضبط وردع المخالفين، مشيرا إلى التنسيق والتعاون الدائم بين كل الجهات الأمنية المعنية بهذا الشأن.

من جانب آخر وفي قضية منفصلة، تمكن رجال دوريات شرطة النجدة في محافظة الجهراء من ضبط 4 مواطنين بحالة تعاط، وعثر بحوزتهم على كوكتيل من المواد المخدرة وادوات التعاطي كانوا يخفونها اسفل كلب بوليسي كان يرافقهم بنفس المركبة.

وفي التفاصيل، التي رواها مصدر أمني لـ"الجريدة"، ان رجال دوريات النجدة كانوا في مهمة روتينية في منطقة كبد، عندما شاهدوا قائد احدى المركبات يحاول الهروب من احدى نقاط التفتيش الامنية في المنطقة، ما دفع برجال النجدة إلى مطاردة قائد المركبة واستيقافه وتفتيشه.

واضاف المصدر ان رجال النجدة لم يعثروا على أي ممنوعات مع قائد المركبة وثلاثة من مرافقيه، لكنهم لاحظوا وجود كلب بوليسي داخل المركبة ويجلس بطريقة مريبة، مشيرا إلى ان رجال النجدة طلبوا من قائد المركبة ومرافقيه انزال الكلب، ليعثروا على كميات من المخدرات اسفل الكلب، تشمل الهيروين و"الشبو" والحشيش وحبوب ترامادول، فتمت احالة المتهمين والمضبوطات الى جهات الاختصاص.

المخدرات التي عثر عليها مع المتهمين

وفاة آسيوي وإصابة مواطن في حادثي مرور

حادث طريق الفحيحيل السريع

لقي وافد آسيوي مصرعه مساء أمس الأول من جراء حادث انقلاب مركبة على طريق السالمي، بينما أصيب مواطن بجروح متفرقة من جراء اصطدام مركبته بآلية تابعة للبلدية على طريق الفحيحيل السريع.

وفي تفاصيل الحادث الأول قال مصدر أمني إن غرفة عمليات وزارة الداخلية تلقت بلاغاً مساء أمس الأول يفيد بانقلاب مركبة بقيادة وافد آسيوي على طريق السالمي، وان الحادث أدى إلى وفاته.

وأضاف المصدر أن رجال الأمن ورجال الأدلة الجنائية انتقلوا إلى موقع البلاغ وتم رفع الجثة وإحالتها إلى إدارة الطب الشرعي.

وعلى طريق الفحيحيل السريع أدى اصطدام مركبة مواطن بآلية تابعة للبلدية إلى انحشار قائد المركبة وانقلاب آلية البلدية.

وقال مصدر أمني إن رجال إطفاء مركز الهلالي وفرقة الإنقاذ الفني انتقلوا إلى موقع البلاغ وتمكنوا من إنقاذ المواطن المصاب، الذي حشر في مركبته ونقله إلى المستشفى لتلقي العلاج.

بسم الله الرحمن الرحيم
يا أيتها النفس المطمئنة ارجعي إلى ربك راضية مرضية فادخلي في عبادي وادخلي جنتي
صدق الله العظيم

مشاركة عزاء

تتقدم أسرة

الجريدة. ALJARIDA

بأحر التعازي القلبية
وخالص العزاء والمواساة إلى

عائلة العيّار

لوفاة المرحومة

نورة عبدالعزيز عبدالله العيّار

سائلين الله العلي القدير أن يتغمد الفقيدة بواسع رحمته
ويسكنها فسيح جناته ويلهم أهلها وذويها الصبر والسلوان

إنا لله وإنا إليه راجعون

«الاجتماعية» تقيم مؤتمر «التحديات والتحولات» 25 الجاري

ينظمه قسم العلوم السياسية وترفع توصياته إلى رئيس الوزراء

فيصل متعب

أعلن قسم العلوم السياسية في كلية العلوم الاجتماعية بجامعة الكويت إقامة مؤتمر «التحديات والتحولات أمام الكويت ومنطقة الخليج العربي في العقد الحالي 2013-2020».

نظم قسم العلوم السياسية في كلية العلوم الاجتماعية بجامعة الكويت مؤتمرا صحافيا امس لاعلان المؤتمر الذي سيعقده القسم تحت عنوان "التحديات والتحولات امام الكويت ومنطقة الخليج العربي في العقد الحالي 2013-2020"، برعاية رئيس مجلس الوزراء سمو الشيخ جابر المبارك، من 25 إلى 26 الجاري، في قاعة المؤتمرات بمسرح المغفور له الشيخ عبدالله الجابر بالحرم الجامعي في الشويخ.

في هذا الصدد، اكد عميد الكلية د. عبدالرضا اسيري ان الكلية دأبت منذ نشأتها على اقامة الملتقيات والمؤتمرات والندوات، حيث نظمت 8 مؤتمرات العام الماضي، مضيفا: "لدينا في خطة الكلية حاليا 5 مؤتمرات في العام الحالي، اضافة الى الندوات والحلقات النقاشية".

مشاركة خليجية

من ناحيته، أفاد رئيس القسم رئيس المؤتمر د. عبدالله الشايجي بأن هذا المؤتمر هو الاول الذي ينظمه القسم، وسيكون بمشاركة باحثين واكاديميين ومسؤولين سابقين ومستشارين بالديوان الاميري، موضحا انه تم اختيار المشاركين في جلسات المؤتمر بناء على تخصصاتهم وخبراتهم، وارتأت اللجنة اختيار ممثل عن كل دولة خليجية.

ولفت الشايجي الى ان "توصيات المؤتمر سترفع الى رئيس مجلس الوزراء سمو الشيخ جابر المبارك، لاسيما بعد تسارع التطورات في المنطقة، ما جعل القسم يسلط الضوء على ما يجري حولنا في المنطقة، خصوصا عقب احداث الربيع العربي وتغير الاوضاع الاقليمية والتفات اميركا نحو آسيا وتصاعد الصخب بين اميركا وحلفائها".

وعن جلسات المؤتمر ذكر ان اليوم الاول للمؤتمر سيشهد جلستين، الاولى خاصة بـ"التحولات في النظام العربي الجذور والاسباب والتحديات"، والثانية بـ"التحولات والخليج العربي: الآثار والتداعيات السياسية والامنية"، اما اليوم الثاني من المؤتمر فيشهد 3 جلسات: جلسة خاصة بـ"التحولات العربية والخليج العربي: التداعيات الاقتصادية"، و"التحولات والخليج العربي: التداعيات الاجتماعية والمرأة والشباب"، و"التحولات العربية في دول الخليج العربي من منظور اقليمي ودولي".

الشايجي وأسيري في المؤتمر

لجنة «مناظرات الجامعة» تعقد مؤتمرها الصحافي اليوم

نبيل المفرح

أعلن رئيس اللجنة العليا لمناظرات جامعة الكويت باللغتين العربية والانكليزية، للعام الجامعي 2014/2013، نبيل المفرح أن اللجنة العليا سوف تعقد مؤتمراً صحافياً للإعلان عن انطلاق الدوري الأول للمناظرات باللغة الانكليزية، بحضور اعضاء اللجنة العليا، وذلك صباح اليوم في الساعة 10 صباحا على مسرح عثمان عبدالملك في كلية الحقوق بالحرم الجامعي في الشويخ.

واوضح المفرح في تصريح صحافي أمس أنه سوف يتم خلال المؤتمر الصحفي سحب القرعة بين الفرق المشاركة في الدوري، بالإضافة إلى إعلان جدول المنافسات الذي سوف ينطلق يوم السبت المقبل.

كلية بوكسهل تكرم خريجي 2012 و2013

الكندري للطالبات: فكركن وعملكن يسهمان في تنمية الكويت

هدى بيطار

جانب من التكريم

أقامت كلية بوكسهل الأسترالية للبنات في الكويت حفل تخريج دفعتي 2012 و2013، برعاية وزير التربية وزير التعليم العالي د. نايف الحجرف، وحضور نائب الأمين العام والابحاث لمجلس الجامعات الخاصة د. وليد الكندري نائبا عنه.

وقال رئيس مجلس أمناء الكليات عبدالرحمن الشايجي، في كلمة للخريجات، "إن حصولكن على الشهادة لا يعني أن التحصيل العلمي قد انتهى، بل العكس، فالتعلم لا ينتهي والتطور لا يقف عند حد".

وأضاف الشايجي: "تعلم الحق يبدأ من دخولكن معترك الحياة وتحديد الأولويات وتحقيق الأهداف"، مشيرا إلى أن "الكلية تأمل أن تغير الخريجات المجتمع إلى مجتمع أفضل، ويرتقين بدولتهن إلى مصاف الدول المتقدمة والمنتجة، كما ساهمت تفاحة ستيف جوبز في رؤيته نحو عالم الاتصالات والتواصل إلى الأفضل". من جهته، خاطب د. الكندري الطالبات قائلا: "عليكن توظيف أدوات العلم والمعرفة خدمة لمجتمعكن ووطنكن الذي يعول عليكن، وينتظر منكن لأنكن شركاء في بنائه وتنميته"، آملا من الطالبات ان "يسهمن في تنمية وبناء الكويت بأفكارهن وعلمهن وعملهن، فيضعن لبنات البناء في كل المجالات والميادين".

«تدريس التطبيقي»: «التعلم الإلكتروني» يطور العملية الأكاديمية

أكد أمين سر رابطة أعضاء هيئة التدريس في الهيئة العامة للتعليم التطبيقي والتدريب د. أحمد الحنيان أن موافقة اللجنة التنفيذية في الهيئة على إنشاء مركز للتعلم الإلكتروني خطوة جادة لحل المشاكل التي تواجه التعليم العالي راهنا، لما في ذلك من أهمية كبرى لتطوير العملية التعليمية باستخدام تكنولوجيا المعلومات والاتصالات، من خلال تحويل المقررات إلى إلكترونية تسهل للطالب الوصول إليها في أي زمان ومكان وبمعرفة الأساتذة.

وأوضح الحنيان، في تصريح صحافي أمس، أن هذا النظام يتيح التفاعل والتواصل المثمر بين أعضاء هيئة التدريس والطلبة، وتعميق المفاهيم العلمية والارتقاء بالمؤسسة الأكاديمية، والمضي بها إلى الأمام أسوة بالمؤسسات التعليمية الرائدة، لتحقيق أفضل المخرجات التعليمية والتدريبية، وخلق روح المنافسة بين مؤسسات التعليم العالي والمجتمع المحلي والدولي، والاستفادة القصوى من الثورة التكنولوجية ومجتمعات المعرفة الرقمية.

وشدد على أهمية العمل على قدم وساق من أجل بناء بنية تحتية صلبة، وتجميع الاحتياجات التعليمية من الأكاديميين بشكل صحيح لتصميم أنظمة تعليمية ذات كفاءة عالية تتناسب مع المقررات التدريسية والتدريبية، وتحقق أهداف المقررات والمناهج الدراسية والتدريبية بالهيئة.

وذكر انه يجب وضع خطة استراتيجية لاستمرارية العمل بشكل صحيح ومتوافق مع مراكز التعلم الالكتروني الرائدة في العالم، إضافة إلى نشر ثقافة التعليم الإلكتروني بكليات ومعاهد الهيئة، ووضع خطة عمل لتدريب أعضاء هيئة التدريس بالكليات المختلفة على استخدام وإنتاج المقررات الإلكترونية.

بينيت رامبيرغ *

معضلة إيران النووية

PROJECT SYNDICATE
AN ASSOCIATION OF NEWSPAPERS AROUND THE WORLD

عندما تستأنف الولايات المتحدة وحلفاؤها المحادثات بشأن البرنامج النووي الإيراني في السابع والثامن من نوفمبر الجاري، فإن المهمة العصيبة المتمثلة بصياغة اقتراح إيران الأخير في هيئة اتفاق دائم سوف تبدأ على أشدها. صحيح أن العقبات على طريق التوصل إلى اتفاق عديدة، ولكن من بين الأقل خضوعاً للدراسة هناك إرث الجهود الرامية إلى نزع السلاح النووي والتي شملت ليبيا وكوريا الشمالية، وكلتا الحالتين تثير قضايا لا ترغب إيران ولا الولايات المتحدة في رؤيتها تتكرر- ولكن يبدو أن الطرفين سوف يواجهان صعوبة في تجنبها.

فبالنسبة إلى الولايات المتحدة، توضح حالة كوريا الشمالية كيف قد تتمكن دولة فقيرة لكنها طموح من إنتاج القنبلة عن طريق التلاعب بالمحادثات وكسب الوقت. وبالنسبة إلى إيران، فإن تخلي معمر القذافي في عام 2003 عن أسلحة الدمار الشامل الليبية يبين تمكن نظام لا يزال يعتبر العدو اللدود في نظر المجتمع الدولي حتى بعد تطبيع العلاقات الدبلوماسية من تعزيز قدرته على البقاء بالتخلي عن فرصة بناء الردع النووي. والواقع أن المزيد من التعمق في الحالتين يسلط الضوء على التحديات التي تواجهها إيران ومحاوروها الدوليون. وما يجعل من سابقة كوريا الشمالية أمراً مزعجاً بشكل خاص هو الحد الذي بلغته إيران من النجاح في محاكاة النظام في بيونغ يانغ، ويثير هذا بطبيعة الحال تساؤلات حول ما إذا كانت إيران تستخدم الجولة الحالية من المفاوضات كواجهة لجهود متواصلة لإنتاج الأسلحة النووية. لنتأمل هنا أوجه الشبه التي تفصل بين أحداثها عشر سنوات. في يونيو 1993، وفي أعقاب محادثات مع الولايات المتحدة والتهديد بالانسحاب من معاهدة منع الانتشار النووي، سمحت كوريا الشمالية للهيئة الدولية للطاقة الذرية بإجراء "أنشطة وقائية" محدودة، ثم في أكتوبر من عام 1994، دخلت الولايات المتحدة وكوريا الشمالية في الإطار المتفق عليه لتجميد برنامج كوريا الشمالية النووي. وعلى نحو مماثل، في ديسمبر من عام 2003 وبعد التكتم على بناء منشأة تخصيب اليورانيوم في ناتانز وغيرها من المنشآت وإخفائها عن نظر الهيئة الدولية للطاقة الذرية، وافقت إيران على التوقيع- ولكن ليس التصديق- على البروتوكول الإضافي المزعوم، الذي سمح بالتطبيق الأوسع نطاقاً لضمانات الهيئة الدولية الوقائية. ثم في نوفمبر من عام 2004، وفي مفاوضات مع مندوبين أوروبيين، وافقت إيران على تعليق تخصيب اليورانيوم. ولم يدم أي من الاتفاقين طويلاً، ففي مارس من عام 1996، ذكرت الهيئة الدولية للطاقة الذرية أن كوريا الشمالية لا تمتثل للجهود الرامية إلى التحقق من البلوتونيوم الذي تحتفظ به في منشأة يونغبيون النووية، وفي التاسع من أكتوبر من عام 2006، فجرت كوريا الشمالية أول أسلحتها النووية، وتبنى مجلس الأمن التابع للأمم المتحدة القرار رقم 1718 الذي دعا كوريا الشمالية إلى التخلي عن برنامجها والعودة إلى الانضمام إلى محادثات نزع السلاح النووية الدولية. ومنذ ذلك الوقت، استجابت كوريا الشمالية للتشديد التدريجي للعقوبات الدولية المفروضة عليها بإجراء اختبارين نوويين آخرين، وكان الأخير هذا العام في عهد الزعيم الجديد كيم يونغ أون. على نحو مماثل، وفي أعقاب انهيار المفاوضات مع المبعوثين الأوروبيين في يناير من عام 2006، فضت إيران أختام الهيئة الدولية للطاقة الذرية على المعدات ومناطق التخزين في منشأة ناتانز. وفي الشهر التالي، أبلغت الهيئة الدولية للطاقة الذرية مجلس الأمن الدولي عن تقاعسها عن الإفصاح عن برنامجها النووي، ومنذ ذلك الحين، استجابت إيران للتشديد التدريجي للعقوبات الدولية المفروضة عليها ببناء المزيد من أجهزة الطرد المركزي. والسؤال الآن هو ما إذا كانت محاكاة إيران لخطوات كوريا الشمالية قد تتوقف في عهد الرئيس الإيراني الجديد حسن روحاني.

إن الإرث الليبي يواجه إيران بمعضلة خاصة بها، فمثلها كمثل إيران، كانت ليبيا في عهد معمر القذافي تعاني العزلة الاقتصادية والسياسية لسنوات عديدة حاولت خلالها دفع برنامجها لتصنيع أسلحة الدمار الشامل إلى الأمام، ولكنها بحلول أواخر تسعينيات القرن العشرين كانت قد نالت من ذلك ما فيه الكفاية. وقد التقى مفاوضون بريطانيون وأميركيون سراً مع نظرائهم الليبيين لحل قضية تفجير رحلة شركة طيران "بان إم" رقم (103) فوق لوكيربي في أسكتلندا، وغير ذلك من القضايا المرتبطة بالإرهاب. وفي المقايضات التي أعقبت ذلك، وافق القذافي على إزالة برنامجه النووي الوليد في مقابل إنهاء وضع الدولة المنبوذة المفروض على ليبيا، واقترن هذا بمطلب بالغ الأهمية: لا اتفاق من دون التزام أميركا بالتخلي عن فكرة تغيير النظام، وفي التاسع عشر من ديسمبر من عام 2003، أعلنت ليبيا رسمياً تخليها عن جهود تصنيع أسلحة الدمار الشامل كافة. ثم بعد ثماني سنوات بات زوال نظام القذافي ممكناً بفضل الطائرات الأميركية بدون طيار والغارات الجوية الفرنسية. وفي غياب الردع النووي كان نظامه عاجزاً عندما نقضت الولايات المتحدة عهدها وتراجعت عن الاتفاق، وهو الدرس الذي لم تنسه كوريا الشمالية.

ونظراً لهذا التاريخ غير المبشر، فإن إيران لديها حافز قوي للإبقاء على خيار شبه الجاهزية النووية على الأقل (وهذا يعني إتمام كل الخطوات ما عدا خطوة واحدة نهائية للتسلح النووي). بطبيعة الحال، قد يتصور قادة إيران أن العزلة الاقتصادية تمثل الخطر الأعظم الذي يهدد النظام، ولكن ما حدث في ليبيا جعلهم يخشون أن يكون مصير القذافي مصيرهم أيضاً في غياب الردع النووي. والواقع أن المرشد الأعلى آية الله علي خامنئي قال تعليقاً على محنة القذافي في عام 2011: "لقد حزم هذا الرجل النبيل كل مرافقه النووية، وشحنها على سفينة وسلمها إلى الغرب قائلاً لهم خذوها، والآن انظروا أين نحن، وفي أي موقف أصبح هو الآن".

لكن اليوم، وبعد مرور عامين، يتعين على إيران أن تنظر أين هي. فما دامت العقوبات الاقتصادية المعجِّزة باقية فإن الحكومة لن تكون قادرة أيضاً على إنتاج كعكتها الصفراء ثم التهامها، والسماح لإيران بالاحتفاظ ببعض القدرة على تخصيب اليورانيوم المنخفض الدرجة سيكون تنازلاً معقولاً- وسوف يسمح هذا أيضاً لقادة البلاد بحفظ ماء الوجه- لكن شريطة أن يرتبط هذا بإفصاح تام من جانب إيران عن جميع الأنشطة النووية للهيئة الدولية للطاقة الذرية، فضلاً عن توقفها المؤكد عن محاولات اكتساب أي قدرة تساهم في التسليح النووي. ونظراً للمخاطر التي ينطوي عليها الأمر، فإن أي اتفاق دولي مع إيران لابد أن يكون مصحوباً باستجابة مؤكدة للغش أو الخداع، بما في ذلك العمل العسكري.

وفي ظل تضاؤل نفوذهم، فإن قادة إيران سيجدون أنفسهم أمام خيارين: إما أن يسيروا على خُطى كوريا الشمالية بالتضحية بالرخاء الاقتصادي من أجل اكتساب القدرة النووية على أمل أن تكون حديث الولايات المتحدة وإسرائيل عن كون "كل الخيارات" مطروحة على الطاولة لمنع جهودهم مجرد تهويش؛ وإما أن يلاحقوا هدف تحقيق الرخاء الاقتصادي بالتخلي عن امتلاك قدرة تصنيع السلاح النووي، على أمل ألا يجتاح البلاد تمرد على غرار ما حدث في ليبيا، فيحكم على النظام بمصير أشبه بمصير القذافي.

وهو ليس بالاختيار السهل، ولكنه اختيار لا يستطيع قادة إيران تأجيله مدة أطول كثيراً.

* عمل في مكتب الشؤون السياسية والعسكرية في عهد جورج بوش الأب، وهو مؤلف العديد من الكتب التي تناولت قضايا الأمن الدولي.

«بروجيكت سنديكيت» بالاتفاق مع «الجريدة»

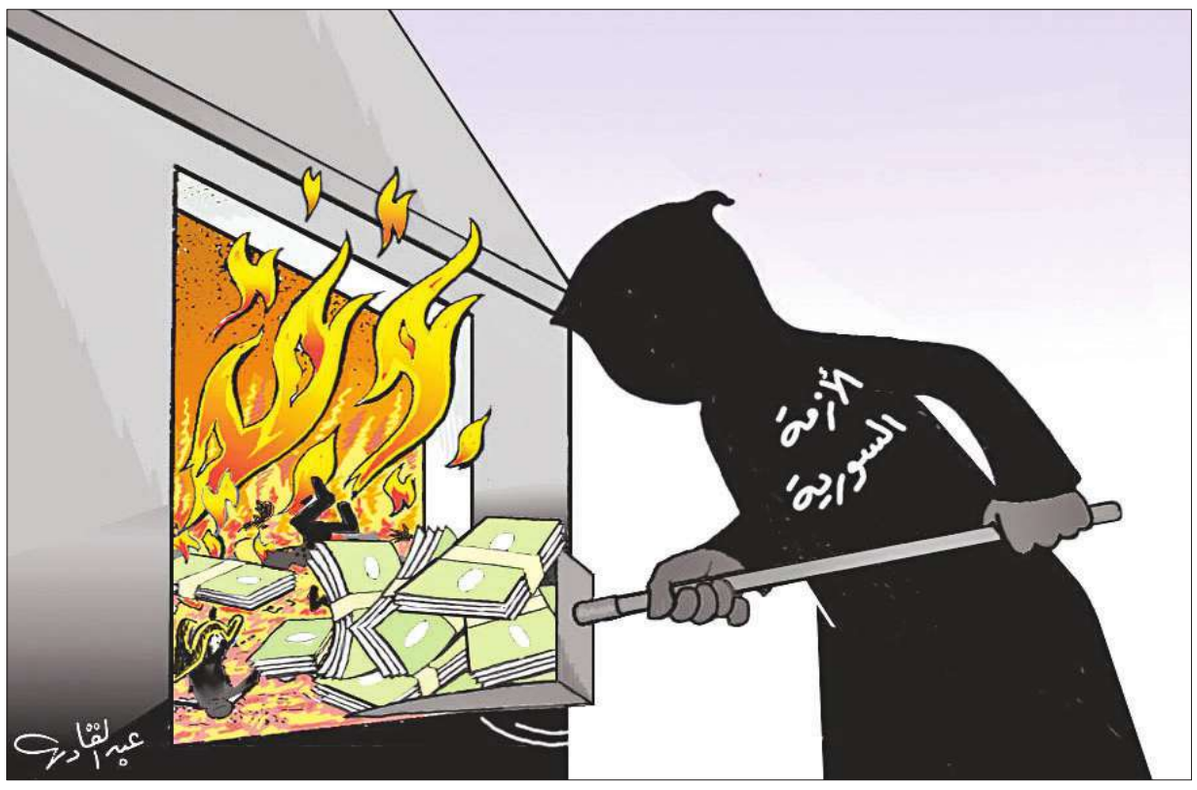

الأغلبية الصامتة: مدينة الأقزام

إبراهيم المليفي
mulaifi70@gmail.com

وطني قابع في مكانه، لأن ناقل الحركة مقطوع والمحرك يدور بكامل طاقته، والإطارات تئن من الجمود وعدم الاستعمال، وحدهم الأقزام لا يريدون لوطني الحركة؛ لأن أقدامهم عاجزة عن ملامسة «دواسة» البنزين، وطالما أن الحياة لا تتم بدونهم، فليبق كل شيء في مكانه حتى يفرجها الله وتطول أقدامهم أو تكبر عقولهم.

وطني قابع في مكانه، قد يراه من هم في الداخل يتحرك، والصحيح أن ما حوله هو الذي يتحرك ونحن قابعون في مكاننا، الأقزام يتقدمون المشهد، يتناظرون في مؤتمرات سرمدية، يبحثون عن الحل وشح النجاحات والأصل أنهم هم أساس الفشل.

أصحاب الحل والريادة غير مدعوين إلى مؤتمرات النجاح المنتظر، هم في الأغلب مربوطون عند أطراف المدينة وصوتهم لا يصل، لأن الأقزام ملؤوا آذان الرعية بالتراب وغسلوا أدمغتهم بزيوت المحركات المعطوبة.

صاحب الفكرة في مدينة الأقزام مخلوق فضائي لا بد من فحصه وتشريحه، وهذه العملية لا تتم عادة وهو على قيد الحياة، الأقزام لا يتورعون عن مزاولة أي تخصص دون خجل؛ لذا تموت كل المخلوقات الفضائية بين أيديهم قضاء وقدراً، ومن يا ترى سيحاسبهم، الأقزام في كل مكان وهم عشيرة متضامنة.

في أجواء كهذه الأجواء يكون الصمت والتحالف مع الساعات المنسربة مهارة عالية، تضمن العيش مع الأقزام، فهم في النهاية بحاجة إلى قامات ترفعهم كي يروا المدينة التي أفسدوا فيها، هم بحاجة إلى رؤية ما يريدون رؤيته في الوقت الذي يريدونه.

وطني قابع في مكانه، لأن ناقل الحركة مقطوع والمحرك يدور بكامل طاقته، والإطارات تئن من الجمود وعدم الاستعمال، وحدهم الأقزام لا يريدون لوطني الحركة؛ لأن أقدامهم عاجزة عن ملامسة "دواسة" البنزين، وطالما أن الحياة لا تتم بدونهم، فليبق كل شيء في مكانه حتى يفرجها الله وتطول أقدامهم أو تكبر عقولهم.

الفقرة الأخيرة:

دوام الحال من المحال.

جان فيرنر مولر*

هل ينبغي لنا أن نحظر قيام الأحزاب المتطرفة؟

PROJECT SYNDICATE

إن حظر الأحزاب لا يعني بالضرورة إسكات صوت المواطنين الذين يستسلمون لإغراء التصويت للمتطرفين. فلابد من الإنصات إلى مخاوف هذه الأحزاب ومناقشتها؛ ومن الأفضل في بعض الأحيان أن يقترن الحظر بالجهود المتجددة في مجال التثقيف المدني والتأكيد على أن المهاجرين ليسوا السبب في المشاكل التي تعانيها اليونان.

كانت الحملة الصارمة التي شنتها الحكومة اليونانية ضد حزب الفجر الذهبي اليميني المتطرف سبباً في إحياء مسألة محيرة بدا الأمر وكأنها اختفت مع نهاية الحرب الباردة: هل يوجد مكان في الديمقراطيات الليبرالية للأحزاب المناهضة للديمقراطية بوضوح؟

لا شك أن الديمقراطيات الليبرالية استشعرت التهديد منذ انهيار الشيوعية في عام 1989، ولكن في الأغلب من قِبَل إرهابيين أجانب، لا يميلون إلى تشكيل أحزاب سياسية ويجلسون في برلمانات هذه البلدان. هل من الواجب إذن حظر أو تجريم الأحزاب المتطرفة التي تسعى إلى التنافس داخل الإطار الديمقراطي، أم أن مثل هذا القيد المفروض على حرية التعبير وتكوين الجمعيات يشكل في حد ذاته تقويضاً لهذا الإطار؟

ومن الأهمية بمكان أن يُعهَد بمثل هذه القرارات إلى مؤسسات غير حزبية مثل المحاكم الدستورية، وليس الأحزاب السياسية الأخرى التي سوف يظل زعماؤها دوماً واقعين تحت إغراء حظر منافسيهم. ومن المؤسف أن التحركات ضد الفجر الذهبي ترتبط في الغالب بمصالح الحكومة، ولا يُنظر إليها باعتبارها نتيجة لحكم حذر مستقل. وعلى السطح، يبدو الدفاع عن النفس ديمقراطياً هدفاً مشروعا. وعلى حد تعبير قاضي المحكمة العليا الأميركية روبرت جاكسون (الذي كان أيضاً كبير المدعين الأميركيين في محاكمات نورمبيرغ)، فإن الدستور ليس "ميثاقاً انتحاريا"- المشاعر التي رددها الفقيه القانوني أهارون باراك، الذي شدد على أن "الحقوق المدنية ليست مذبحاً للتدمير الوطني".

ولكن الدفاع عن النفس ديمقراطياً قد لا يترك في نهاية المطاف أي ديمقراطية يمكن الدفاع عنها إذا زاد عن حده، فإذا كان الناس يريدون حقاً الانتهاء من الديمقراطية، فمن الذي قد يمنعهم؟ وعلى حد تعبير أوليفر ويندل هولمز، وهو قاض آخر من قضاة المحكمة العليا في الولايات المتحدة: "إذا كان إخواني المواطنون يرغبون في الذهاب إلى الجحيم فسوف أساعدهم، فهذه وظيفتي".

لذا فمن الواضح أن الديمقراطيات الآن ملعونة إذا حظرت هذه الأحزاب وملعونة إذا لم تحظرها. أو بلغة أكثر رقياً كما جاء على لسان الفيلسوف الليبرالي الأكثر نفوذاً في القرن العشرين، جون راولز، فإن الأمر يبدو أشبه بمعضلة عملية لا تستطيع الفلسفة وحدها حلها".

ولا يقدم التاريخ دروساً واضحة، فالعديد من الناس يميلون إلى تصور مخالف، فإذا ما نظرنا إلى الوراء الآن فسوف يتبين لنا بوضوح أن جمهورية فايمار ربما كانت ستنجو لو تم حظر الحزب النازي آنذاك. وقد اشتُهِر جوزيف جوبلز، وزير الدعاية في عهد هتلر، بالتباهي بعد استيلاء النازيين على الحكم بالقانون: "سوف تظل دوماً واحدة من أفضل نكات الديمقراطية أنها زودت أعداءها الفانين بالسبل التي مكنت محقها وتدميرها".

ولكن الحظر ما كان ليوقف الاستياء العام من قِبَل الشعب الألماني إزاء الديمقراطية الليبرالية، ولعل نظاماً استبدادياً آخر كان سينشأ بعد ذلك الحظر، بل رغم أن ألمانيا الغربية حظرت حزباً للنازيين الجدد والحزب الشيوعي في خمسينيات القرن العشرين، فإن بعض البلدان- خصوصا في جنوب وشرق أوروبا، حيث ترافقت الدكتاتورية مع قمع التعددية- استخلصت الدرس المعاكس على وجه التحديد بشأن منع الاستبداد، وهذا أحد الأسباب التي جعلت اليونان، على سبيل المثال، محرومة من الأحكام القانونية اللازمة لحظر الأحزاب.

ومحاولة اليونان رغم ذلك تدمير الفجر الذهبي فعليا- فقد صوت البرلمان للتو بتجميد التمويل الحكومي للحزب- تشير إلى أن أغلب الديمقراطيات سوف تكون راغبة في نهاية المطاف في رسم الخط الفاصل في مكان ما. ولكن أين على وجه التحديد ينبغي رسم ذلك الخط؟

بادئ ذي بدء، من الأهمية بمكان أن ندرك أن هذا الخط لابد أن يكون واضحاً للعيان قبل نشوء الأحزاب المتطرفة وليس بعده، فإذا كان لنا أن نعلي مبدأ سيادة القانون، فلا ينبغي لدفاع الديمقراطية عن ذاتها أن يبدو ارتجالياً أو تعسفيا. وبالتالي فإن معايير الحظر لابد أن تعرض بوضوح مقدما.

والمعيار الذي يبدو مقبولاً عالمياً هو استخدام أو تشجيع أو على الأقل التغاضي عن العنف- كما كانت الحال بشكل واضح مع الدور الذي لعبه حزب الفجر الذهبي في الهجمات على المهاجرين في أثينا. وهناك قدر أقل من الإجماع بشأن الأحزاب التي تحرض على الكراهية والملتزمة بتدمير المبادئ الديمقراطية الأساسية؛ لأن العديد من الأحزاب المتطرفة في أوروبا تنحرف عن مسارها حتى تؤكد أنها ليست ضد الديمقراطية؛ بل إنها على العكس من ذلك، تكافح من أجل "الشعب".

ولكن الأحزاب التي تسعى إلى استبعاد أو إخضاع جزء من "الشعب"- على سبيل المثال المهاجرون وذريتهم- تنتهك المبادئ الديمقراطية الأساسية. حتى إذا لم يكن حزب الفجر الذهبي- حزب النازيين الجدد في المظهر والمخبر- انخرط في العنف، فإن موقفه المتطرف المناهض للهجرة وتحريضه على الكراهية في وقت يتسم باضطرابات اجتماعية واقتصادية خطيرة يكفي لاعتباره مرشحاً معقولاً للحظر. ويحذر المنتقدون من منحدر زلق، فأي خلاف مع سياسة الهجرة التي تتبناها الحكومة، على سبيل المثال، قد يحكم عليه في نهاية المطاف بالعنصرية، وهو ما من شأنه أن يؤدي إلى قمع حرية التعبير. وعلى هذا فمن الأهمية بمكان تطبيق ما يشبه المعيار الأميركي الكلاسيكي- فالخطاب موضع التساؤل لابد أن يشكل "تهديداً واضحاً وقائما" بالعنف. أما الأحزاب الهامشية التي لا علاقة لها بالعنف السياسي ولا تحرض على الكراهية فربما ينبغي لنا أن نتركها تعمل في سلام، رغم أن خطابها قد يكون مقيتا.

بيد أن الأحزاب التي هي أقرب إلى تولي السلطة فلابد أن تكون مسألة مختلفة، حتى إذا كان حظرها قد يبدو غير ديمقراطي بشكل تلقائي (فهي لديها بعض النواب في البرلمانات في نهاية المطاف). وفي قضية شهيرة، وافقت المحكمة الأوروبية لحقوق الإنسان على حظر "حزب الرفاه" في تركيا في حين كان ذلك الحزب عضواً بارزاً في الائتلاف الحاكم.

ومن قبيل ترديد الأساطير أن نزعم أن الحظر يحول زعماء الأحزاب المتطرفة إلى شهداء، فالواقع أن قِلة قليلة من الناس يتذكرون من كان زعيم النازيين الجدد أو الشيوعيين بعد الحرب العالمية الثانية، ولا نستطيع أن نزعم أن الحال دوماً أن الأحزاب الرئيسة قادرة على قطع الدعم المقدم للمتطرفين من خلال الانتقاء المشترك لشكاواهم ومطالبهم. فقد ينجح هذا النهج أحيانا، وقد لا يفلح في بعض الأحيان؛ ولكنه يرقى دوماً إلى اللعب بالنار.

إن حظر الأحزاب لا يعني بالضرورة إسكات صوت المواطنين الذين يستسلمون لإغراء التصويت للمتطرفين. فلابد من الإنصات إلى مخاوف هذه الأحزاب ومناقشتها؛ ومن الأفضل في بعض الأحيان أن يقترن الحظر بالجهود المتجددة في مجال التثقيف المدني والتأكيد على أن المهاجرين ليسوا السبب في المشاكل التي تعانيها اليونان. صحيح أن مثل هذه التدابير قد تبدو وكأنها متعالية أو متفضلة، ولكن مثل هذه الأشكال من المشاركة العامة هي السبيل الوحيد لتجنب ظهور جهود مكافحة التطرف وكأنها هي ذاتها متطرفة.

* أستاذ العلوم السياسية في جامعة برينستون. وأحدث مؤلفاته كتاب بعنوان "مصارعة الديمقراطية: الأفكار السياسية في أوروبا القرن العشرين".

«بروجيكت سنديكيت-معهد العلوم الإنسانية» بالاتفاق مع «الجريدة»

جوزيف ستيغليتز*

جنوب إفريقيا تنطلق

PROJECT SYNDICATE
AN ASSOCIATION OF NEWSPAPERS AROUND THE WORLD

ليس من المستغرب، بعد مراجعة دقيقة لمعاهدات الاستثمار، أن تقرر دولة جنوب إفريقيا أنها لا بد أن تعيد التفاوض على مثل هذه الاتفاقيات في أقل تقدير، وليس في هذا معاداة للاستثمار؛ بل هو يصب في مصلحة التنمية، وهو أمر بالغ الأهمية إذا كانت حكومة جنوب إفريقيا راغبة في تطبيق السياسات التي تخدم اقتصاد البلاد ومواطنيها على أفضل وجه.

لقد عادت اتفاقيات الاستثمار الدولية لتحتل عناوين الأخبار من جديد، فالولايات المتحدة تحاول فرض ميثاق استثماري قوي داخل اتفاقيتي "الشراكة" الكبيرتين المزعومتين، إحداهما تشكل جسراً بين ضفتي الأطلسي والأخرى تمتد عبر المحيط الهادئ، اللتين يجري التفاوض عليهما الآن، ولكن هناك معارضة متزايدة لمثل هذه التحركات.

فقد قررت جنوب إفريقيا وقف التجديد التلقائي لاتفاقيات الاستثمار التي وقعت عليها في أوائل فترة ما بعد الفصل العنصري، وأعلنت أنها تعتزم إنهاء بعضها، وقد أنهت الإكوادور وفنزويلا اتفاقياتهما بالفعل، وتقول الهند إنها سوف توقع على اتفاق استثمار مع الولايات المتحدة شريطة تغيير آلية تسوية المنازعات، ومن جانبها، لم تبرم البرازيل أي اتفاق من هذا القبيل قط.

والسبب وراء هذه المقاومة وجيه، حتى في الولايات المتحدة، اعترضت النقابات العمالية والمنظمات البيئية والصحية والتنموية غير الحكومية على الاتفاقيات التي تقترحها الولايات المتحدة.

إن هذه الاتفاقيات من شأنها أن تحد بدرجة كبيرة من قدرة حكومات البلدان النامية على حماية البيئة من شركات التعدين وغيرها؛ ومواطنيها من شركات التبغ التي تبيع عن علم منتج يسبب الموت والمرض؛ واقتصاداتها من المنتجات المالية المخربة التي لعبت دوراً كبيراً في الأزمة المالية العالمية عام 2008. وهي تمنع الحكومات حتى عن فرض ضوابط مؤقتة على ذلك النوع المزعزع للاستقرار من تدفقات رأس المال القصيرة الأجل والتي كثيراً ما عاثت فساداً في الأسواق المالية وأشعلت الأزمات في البلدان النامية. والواقع أن هذه الاتفاقيات كانت تستخدم لتحدي الإجراءات الحكومية من إعادة هيكلة الديون إلى العمل الإيجابي.

ويزعم مؤيدو هذه الاتفاقيات أنها مطلوبة لحماية حقوق الملكية، ولكن بعض البلدان مثل جنوب إفريقيا أصبح لديها بالفعل ضمانات دستورية قوية لحقوق الملكية، ولا يوجد سبب يجعلنا نتصور أن ملكيات الأجانب لابد أن تكون محمية بشكل أفضل من ملكيات المواطنين في أي دولة.

وعلاوة على ذلك، فإذا لم تكن الضمانات الدستورية كافية لإقناع المستثمرين بالتزام جنوب إفريقيا بحماية حقوق الملكية، فبوسع الأجانب أن يستفيدوا دوماً من التأمين ضد المصادرة الذي توفره وكالة ضمان الاستثمارات المتعددة الأطراف (والتي تشكل قسماً من البنك الدولي) أو المنظمات الوطنية العديدة التي توفر مثل هذا التأمين. (فبوسع الأميركيين على سبيل المثال أن يشتروا وثائق التأمين من مؤسسة الاستثمار الخاص عبر البحار).

بيد أن أولئك الذين يدعمون اتفاقيات الاستثمار لا تقلقهم حقاً مسألة حماية حقوق الملكية على أي حال، فالهدف الحقيقي يتلخص في تقييد قدرة الحكومات على تنظيم عمل الشركات وفرض الضرائب عليها- وهذا يعني تقييد قدرتها على فرض المسؤوليات، وليس دعم الحقوق فحسب. فالشركات تحاول بالسبل السرية الملتوية، من خلال اتفاقيات تجارية تم التفاوض عليها سراً، تحقيق ما لا يمكنها تحقيقه عن طريق عملية سياسية مفتوحة.

حتى فكرة ارتباط هذا الأمر بحماية الشركات الأجنبية ليست أكثر من خدعة: فالشركات التي تتخذ من الدولة (أ) مقراً لها تستطيع أن تؤسس شركات تابعة في الدولة (ب) لمقاضاة حكومة الدولة (أ). والمحاكم الأميركية، على سبيل المثال، تقضي بشكل مستمر بأن الشركات يجب ألا تعوضها عن خسارة الأرباح بسبب تغيير القواعد التنظيمية؛ ولكن بموجب اتفاقية الاستثمار النموذجية، تستطيع أي شركة أجنبية (أو شركة أميركية تعمل من خلال شركة تابعة أجنبية) أن تطالب بالتعويض.

والأمر الأشد سوءاً أن اتفاقيات الاستثمار تمكن الشركات من مقاضاة الحكومة بسبب أي تغييرات معقولة وعادلة تماماً للقواعد التنظيمية. عندما تنخفض أرباح شركة تبغ، على سبيل المثال، بسبب تقييد استخدام التبغ تنظيميا. وفي جنوب إفريقيا تستطيع أي شركة أن تقيم دعوى قضائية إذا ارتأت أن الحد الأدنى لأرباحها قد يتضرر بفعل برامج مصممة لمعالجة إرث العنصرية الرسمية.

هناك افتراض قديم يكفل "الحصانة السيادية": فالدول لا يمكن مقاضاتها إلا في ظروف محدودة للغاية. ولكن اتفاقيات الاستثمار كتلك التي تدعمها الولايات المتحدة تطالب البلدان النامية بالتخلي عن هذا الافتراض والسماح بالفصل في الدعاوى القضائية وفقاً لإجراءات لا ترقى بأي حال من الأحوال إلى تلك المتوقعة في ديمقراطيات القرن الحادي والعشرين. وقد أثبتت مثل هذه الإجراءات أنها متعسفة ومتقلبة، في غياب أي وسيلة نظامية للتوفيق بين الأحكام المتباينة الصادرة عن هيئات مختلفة، وفي حين يزعم الأنصار أن معاهدات الاستثمار تعمل على الحد من عدم اليقين، فقد أدى غموض هذه الاتفاقيات والتفسيرات المتضاربة لأحكامها إلى زيادة حالة عدم اليقين.

وقد دفعت الدول التي وقعت على مثل هذه الاتفاقيات ثمناً باهظا، فالعديد منها خضع لعدد هائل من الدعاوى القضائية، وتكبدت أموالاً طائلة. وهناك مطالبات بإلزام الدول باحترام العقود التي وقعت عليها حكومات سابقة غير ديمقراطية وفاسدة، حتى رغم التوصية الصادرة عن صندوق النقد الدولي وغيره من المنظمات المتعددة الأطراف بإلغاء مثل هذه العقود.

حتى عندما تربح حكومات البلدان النامية مثل هذه الدعاوى القضائية (وهو ما أصبح متكرراً بشكل كبير في الأعوام الخمسة عشر الماضية)، فإن تكاليف التقاضي ضخمة للغاية، والتأثير (المقصود) هنا يتلخص في تثبيط الجهود المشروعة التي تبذلها الحكومات من أجل حماية وتعزيز مصالح مواطنيها من خلال فرض القيود التنظيمية والضرائب وغير ذلك من المسؤوليات على الشركات.

وعلاوة على ذلك فإن الأدلة تؤكد أن الفوائد التي تعود على البلدان التي بلغت من الحماقة القدر الكافي للتوقيع على مثل هذه الاتفاقيات ضئيلة للغاية، هذا إن كان لها أي فوائد على الإطلاق، ففي مراجعة بجنوب إفريقيا، تبين أنها لم تتلق أي استثمارات كبيرة من الدول التي وقعت معها على اتفاقيات، ولكنها تلقت استثمارات كبيرة من تلك الدول التي لم توقع معها على اتفاقيات.

وليس من المستغرب إذن، بعد مراجعة دقيقة لمعاهدات الاستثمار، أن تقرر دولة جنوب إفريقيا أنها لا بد أن تعيد التفاوض على مثل هذه الاتفاقيات في أقل تقدير، وليس في هذا معاداة للاستثمار؛ بل هو يصب في مصلحة التنمية، وهو أمر بالغ الأهمية إذا كانت حكومة جنوب إفريقيا راغبة في تطبيق السياسات التي تخدم اقتصاد البلاد ومواطنيها على أفضل وجه.

وبتوضيح سبل الحماية التي توفرها التشريعات المحلية للمستثمرين، تدلل جنوب إفريقيا مرة أخرى. كما فعلت مراراً وتكراراً منذ تبنت دستورها الجديد في عام 1996. على التزامها بسيادة القانون، والواقع أن اتفاقيات الاستثمار ذاتها هي التي تشكل أعظم تهديد لعملية صنع القرار الديمقراطي.

ينبغي لنا أن نهنئ جنوب إفريقيا، وإن المرء ليتمنى أن تحذو بلدان أخرى حذوها.

* حائز جائزة نوبل في الاقتصاد، وأستاذ في جامعة كولومبيا.

«بروجيكت سنديكيت» بالاتفاق مع «الجريدة»

سنودين... أحدث نسخة من مجموعة أميركيين ساذجين يظنون أنهم يفعلون الصواب ويكرهون أميركا لدرجة تعميهم عن المخاطر العالمية الكبرى.
جيمس لويس- مركز «سي إس آي إس»

إلى أي حد دمر سنودن النفوذ الأميركي؟

James Lewis* -CSIS

يشكل الأفراد الذين يستعملون شبكة الإنترنت العالمية لأغراض سياسية قوة جديدة ونافذة في السياسة الدولية، وتسمح لهم الإنترنت بالوصول إلى جمهور عريض لنشر خطاب مضاد يعتبر أن المسار الأميركي يهدف إلى تحقيق مصالح شخصية.

حاول علماء السياسة والخبراء الاستراتيجيون العسكريون تحديد استراتيجية كبرى جديدة للولايات المتحدة منذ نهاية الحرب الباردة. لكن رغم تلك الجهود المتكررة، لم تكن النتائج مقنعة لأنها تنطلق على الأرجح من مفهوم خاطئ عن استمرار الدور الأميركي العالمي. يترافق الوضع السياسي الفوضوي الذي نواجهه الآن مع تصادم بين القيم والمصالح، وهو لا يشبه الخطر العسكري الذي يهدد الحرية من جانب الأنظمة الشمولية (التوتاليتارية) العدائية التي نستطيع التحرك ضدها والدفاع عن أنفسنا منها. في ظل الوضع الراهن، يبدو وكأننا مجرد منافس آخر على السلطة وغالبا ما تُقابَل أفكارنا، مهما كانت استثنائية، بالشكوك التي ترسخت نتيجة تسريبات إدوارد سنودن.

ستكون الأضرار الناجمة عن التسريبات قصيرة الأمد، لكن يمكن أن يدوم الضرر الذي لحق بالنفوذ الأميركي بكل سهولة، إذ أدت التسريبات إلى أضرار تفوق ما نتصوره، فسنودين هو أحدث نسخة من مجموعة أميركيين ساذجين يظنون أنهم يفعلون الصواب ويكرهون الولايات المتحدة لدرجة تُعميهم عن المخاطر العالمية الكبرى. مثل برادلي مانينغ القليل الحظ، تم استغلال سنودين من الجهات التي تريد إضعاف النفوذ الأميركي. لقد اعتدنا على التصفيق لكل من يستعمل الإنترنت ضد الأنظمة الاستبدادية، لكن انقلبت تلك الأداة الآن ضد الأنظمة الديمقراطية. يشكل الأفراد الذين يستعملون شبكة الإنترنت العالمية لأغراض سياسية قوة جديدة ونافذة في السياسة الدولية، وتسمح لهم الإنترنت بالوصول إلى جمهور عريض لنشر خطاب مضاد يعتبر أن المسار الأميركي يهدف إلى تحقيق مصالح شخصية.

الآن يبدو وكأننا مجرد منافس آخر على السلطة وغالبا ما تُقابَل أفكارنا مهما كانت استثنائية بالشكوك التي ترسخت نتيجة تسريبات سنودين

الحرفة الاستثنائية

الولايات المتحدة استثنائية في تحديد مصالحها الشخصية كونها تخدمها على أكمل وجه حين تروج لنظام دولي مستقر يرتكز على حكم القانون، وتدابير منفتحة ومنصفة للتجارة، والالتزام بالحكم الديمقراطي وحقوق الإنسان. لا شك أن سجلها ليس مثالياً لكنه أفضل من أي بلد آخر على مستوى السعي إلى تطبيق قيم مماثلة. لكن تظن معظم الدول الآن أن الشرعية في الشؤون الدولية تشتق من الأمم المتحدة، وليس الاستثنائية الموروثة، فتشير ردة الفعل تجاه التسريبات إلى أن معظم العالم يشكك بمفهوم الاستثنائية كتبرير لأفعالنا.

الاستثنائية الأميركية هي حرفة تاريخية من عالم لم يعد موجودا، فمنذ 70 سنة، قادت الولايات المتحدة تحالفا من الديمقراطيات لهزم الفاشية، ومنذ 25 سنة، هزمت نظاما توتاليتاريا ضخما مع التحالف الغربي نفسه، لكن لم يكن معظم سكان العالم أحياء ليشهدوا على هذه الأحداث وقد وجدوها غير مقنعة لشرح أننا لسنا مجرد قوة عظمى كغيرها أو قوة مهيمنة تسعى إلى مصالحها الشخصية الضيقة. تبدو الدعوة إلى احترام حق الدفاع عن النفس غير مقنعة لأن معظم الدول تظن أن الدفاع عن النفس لا يكون مبرراً إلا حين تتعرض سيادة الأراضي أو استقلال البلد السياسي للخطر، ولا تواجه الولايات المتحدة تهديداً مماثلاً. تشكك النخب في بلدان مختلفة بقدر ألمانيا والبرازيل بالسلوك الأميركي باعتباره يتعارض مع معايير سلوك الدول، فلا مفر من إضعاف الشرعية والنفوذ نتيجة الاختلاف بين رسالة الولايات المتحدة التاريخية وأفعالها الراهنة، والطبيعة الغامضة للصراع القائم اليوم حيث يصعب التمييز بين الخير والشر.

لا تتعلق هذه الفكرة باعتبار الأفعال الأميركية منذ عام 2003 ضرورية أو صحيحة. لوضع استراتيجية كبرى جديدة، يجب التنبه بشكل أساسي إلى رأي الآخرين بها وطريقة تأثير ذلك الرأي على النفوذ الأميركي، فحين تُبلغ الرئيسة البرازيلية الجمعية العامة للأمم المتحدة بأن تسريبات سنودين "سببت سخطاً عارماً وقوبلت برفض تام من الرأي العام في أنحاء العالم"، وكانت بمنزلة "خرق للقانون الدولي وإهانة للمبادئ التي يجب أن توجه العلاقات بين [الدول]"، هي تعكس تنامي النزعة إلى عدم تقبل القيادة الأميركية.

تجربة فيتنام

تتخذ البرازيل مقاربة متحفظة في تعاملها مع العلاقات الدولية التي تعكس مصالح تُعتبر ضيقة، فإذا لم تتعرض البرازيل نفسها لتهديد مباشر، فهي لا تتحرك. الهدف الأساسي من العلاقات الدولية هو كسب منفعة تجارية أو ترسيخ الهيمنة الإقليمية في حالة القوى الأكبر حجماً. يمكن لهذه المفاهيم أن تصف طابع السياسة الخارجية الأميركية في القرن التاسع عشر وربما تتابع توجيه السياسة الخارجية في بلدان عدة، لكن في البرازيل وأماكن أخرى، ثمة عنصر تفاعلي أيضاً وهو ينجم عن انزعاج من التحركات الأحادية القطب والتجاوزات الواضحة في الحرب على الإرهاب. نتيجة التحول إلى قوة عالمية وحيدة، ظهرت كيانات مضادة للسلطة الأميركية وانتشرت المخاوف في بلدان كثيرة مع الاقتناع بضرورة ألا تهيمن دولة واحدة على الشؤون العالمية، مهما كانت نواياها صافية.

هذه المخاوف تضر بمصداقية القيادة الأميركية وشرعيتها. يشبه الوضع حقبة ما بعد فيتنام، كما حصل في تلك الفترة، ثمة عنصر يعكس فقدان الاحترام (لم تنجح المغامرة التي دامت 10 سنوات في العراق وأفغانستان في تعزيز مصداقية النفوذ الأميركي أو الأفكار الأميركية). تنشأ ردة فعل قوية تجاه الانتهاكات الظاهرية والحقيقية (من الجهات التي تميل إلى التصرف بعدائية). لكن بعد تجربة فيتنام، بقيت البلدان الديمقراطية تواجه عنصراً شائعاً وكانت تحتاج إلى القيادة الأميركية للدفاع الجماعي. هذا ما ساعد الولايات المتحدة على استعادة دور القيادة والنفوذ، لكن الوضع مختلف اليوم، فبسبب الأزمة السياسية المحلية في الولايات المتحدة، يمكن أن تتحول الاستثنائية الأميركية إلى مفهوم يجب تجنبه بدل التمسك به (مشكلة إغلاق خدمات الحكومة وأزمة الميزانية لا توحيان بالثقة في الخارج). من الواضح أن وضع الشؤون الدولية لا يدعم العودة إلى النفوذ العالمي بالسهولة التي كان يفعلها منذ 30 سنة.

لقد ولى زمن التحركات الأحادية القطب لكن لم ينتهِ التنافس على الديمقراطية مع أنه بدا في مراحله الأخيرة مع انهيار الاتحاد السوفياتي، فثمة تحديات مباشرة على المبادئ والمؤسسات التي نشأت بعد عام 1945، بدءاً من تخبط منظمة التجارة الدولية وصولا إلى التشكيك بالإعلان العالمي لحقوق الإنسان.

في ظل هذا الصراع الجديد بين الأفكار، نواجه مجموعة ناشطة ومختلفة من الخصوم. هم مقتنعون بأن الولايات المتحدة هي إمبراطورية وأن الدافع وراء وجودها العالمي هو الحفاظ على سيطرتها، أو أنهم يستعملون هذه الحجة بفاعلية كبرى على الأقل، حصد هذا الخطاب المضاد لمفهوم الاستثنائية قبولاً واسعاً. وجاءت التسريبات لتدعم ذلك الخطاب مع أن الأثر النهائي للتسريبات هو تقوية النزعة الاستبدادية وانتهاك حقوق الإنسان.

نحن نخوض مجدداً صراعاً بين الأفكار والقيم، فالمنافسة ليست عسكرية، ولا يمكن أن تتكل أي استراتيجية جديدة شاملة على الهيمنة العسكرية، لأن القوة والإكراه يترافقان مع نتائج عكسية عند السعي إلى تحقيق الأهداف السياسية التي تتطلب كسب موافقة الدول التي يصعب أن نخوض الحرب ضدها يوماً، ولا يمكن أن يصبح هزم الإرهاب مبدأ تنظيمياً. صحيح أن الولايات المتحدة وحدها تملك الوسائل أو الأفكار اللازمة لإنشاء عالم يحكمه القانون بدل القوة، لكن لا يحصل البلد على دور قيادي حتى لو كان لا غنى عنه، لا سيما عندما نواجه جمهوراً عالمياً مشكِكاً يشمل دولا نافذة تتوق إلى تحدي الأفكار الأميركية في ما يخص طريقة عمل العلاقات الدولية، وتكون مستعدة لترسيخ السلطة الإقليمية في وجه النفوذ العالمي. يمكن الرد على التسريبات بالانتظار وعدم القيام بشيء على أمل أن يتلاشى أثر سنودين تلقائياً، لكن الجمود يضمن حدوث الأضرار، ومع ذلك، سيكون الاعتذار خياراً غريبا نظراً إلى سلوك دول أخرى، ومن غير المناسب ترداد بعض الشعارات؛ لذا يقضي أفضل رد على التسريبات وكل من يجاهر بها بعدم تبرير أفعالنا بمبدأ الاستثنائية (أو الهيمنة) الأميركية بل بمتابعة السعي إلى إقامة علاقة دولية سلمية ترتكز على القناعات التي رسمت السياسة الأميركية منذ أن أصبحت قوة عالمية. لن يكون العالم مكاناً سعيداً أو آمنا إذا تراجعت إمكانات الولايات المتحدة أو قررت هذه الأخيرة الانسحاب (يغفل اليساريون الأوروبيون والانعزاليون في الكونغرس عن هذه الفكرة). ولا شك أن التصفيق الذي رافق التسريبات من جمهور يفتقر إلى الذكاء يُغفل بدوره عن هذا الخطر، فأثر سنودين هو تحذير حول حجم الضرر الذي طاول نفوذنا وهو يوفر فرصة لإعادة بنائه.

تشير ردة الفعل تجاه التسريبات إلى أن معظم العالم يشكك بمفهوم الاستثنائية كتبرير لأفعالنا

*مسؤول بارز ومدير "برنامج التكنولوجيا والسياسة العامة" في "مركز الدراسات الاستراتيجية والدولية" في واشنطن.

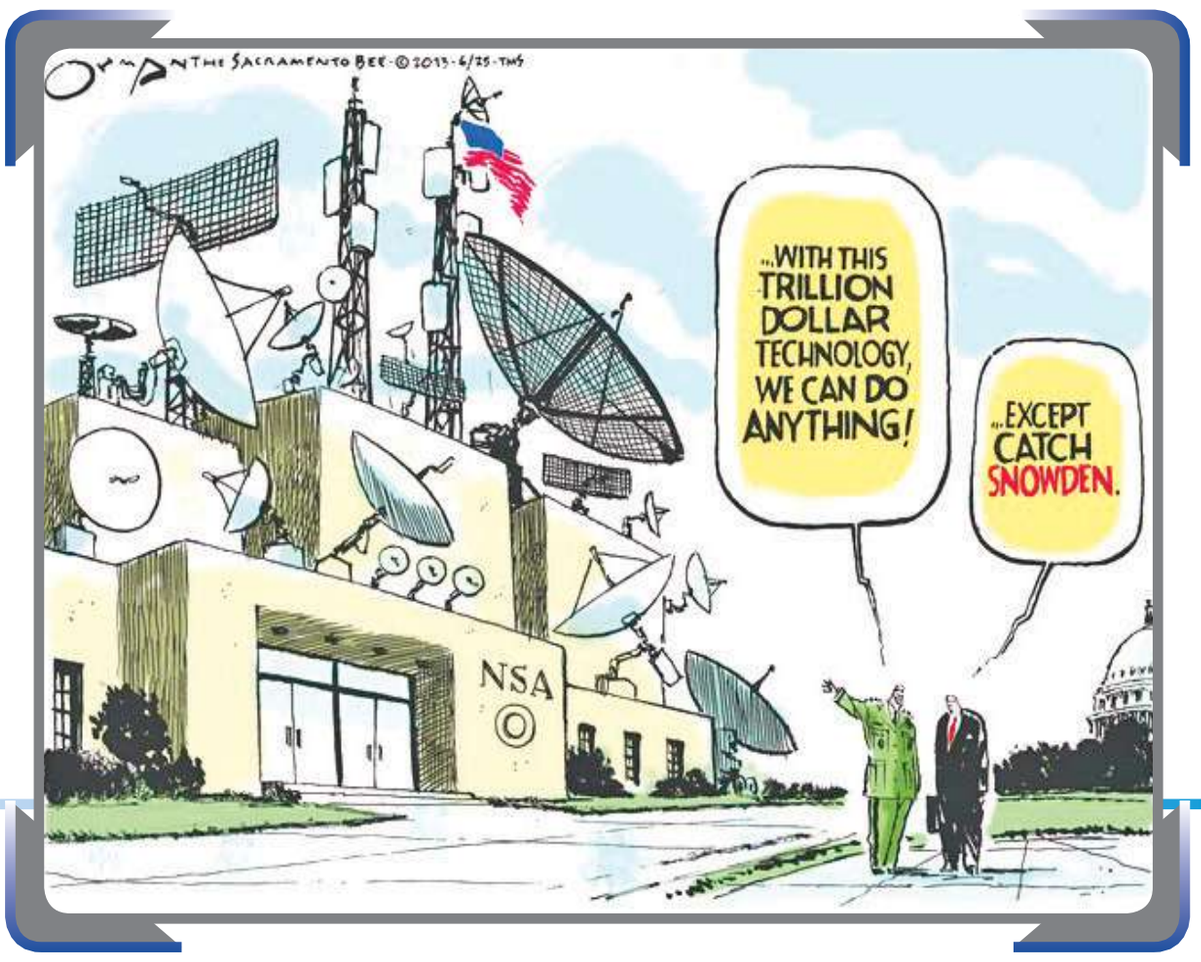

هل تسقط الصين في فخ الجهاد؟

Benjamjn Carlson - Global Post

يرى خبراء أن الطريقة الفضلى لمعالجة تداعيات تفجير ساحة تيانانمين في العاصمة بكين هي توسيع الحكم الذاتي في زينجيانغ بحيث يتحقق ذلك أولاً عبر رفع القيود التي وضعت على الممارسات الدينية، وضمان قيام اليوغور بدور أكبر في حكم زينجيانغ.

انضمت العاصمة الصينية بكين أخيراً إلى قائمة عواصم العالم البارزة على رأس نشرات الأخبار ووكالات الأنباء العالمية، وهو تميز لا تحسد عليه، ومثل واشنطن ولندن ومدريد قبلها، فقد تعرضت تلك المدينة، بحسب تقارير رسمية صينية، لهجوم إرهابي في القرن الحادي والعشرين.

قرب الظهيرة من يوم الاثنين قبل الماضي انطلقت سيارة رباعية رياضية، قيل إنها كانت تقل 3 أشخاص من إقليم زينجيانغ النائي في غرب الصين، نحو مجموعات من السائحين في ساحة "تيانانمين" (السلام السماوي) ذات الحراسة المشددة في الصين، وانفجرت وتحولت إلى كتلة نيران أودت بحياة خمسة أشخاص. وتقول الشرطة إن العقل المدبر وراء ذلك الهجوم جماعة من "اليوغور"، وهي أقلية مسلمة تتحدث اللغة التركية اندلعت احتجاجاتها ضد قيود مارستها الحكومة الصينية على لغتها وثقافتها.

أثار هجوم ساحة "تيانانمين" الذي حدث قبيل أسبوع من اجتماع بالغ الأهمية لكبار مسؤولي الحزب الشيوعي الصيني في مؤتمرهم الثالث، حفيظة الحكومة المركزية في بكين. وتقوم الشرطة بمراقبة الباعة من اليوغور في المدينة وتقول إنها عثرت على "راية جهاد" في سيارة المشتبه فيهم.

لكن رغم خطورة ودموية الهجوم يقول خبراء إن مبالغة بكين في ردة فعلها سوف تكون أسوأ خطأ تقدم عليه، ويقول باري سوتمان وهو خبير في شؤون السياسات الإثنية الصينية في جامعة هونغ كونغ للعلوم والتقنية، إن "الحكومة الصينية سوف تحسن صنعاً إذا لم يتملكها الذعر وتظن أن تصعيد مستوى القمع هو الوسيلة الأفضل للتعامل مع أحداث من هذا النوع. والطريقة الأفضل من أجل معالجة الوضع هي توسيع الحكم الذاتي في زينجيانغ بحيث يتحقق ذلك أولاً عبر رفع القيود التي وضعت على الممارسات الدينية، وضمان قيام اليوغور بدور أكبر في حكم زينجيانغ".

رغم خطورة ودموية هجوم ساحة «تيانامين» يقول خبراء إن مبالغة بكين في ردة فعلها سوف تكون أسوأ خطأ تقدم عليه

كانت التوترات في إقليم زينجيانغ تصاعدت بشدة خلال السنة الماضية التي حفلت بأحداث عنف متعددة بين اليوغور والشرطة المحلية، ورغم ذلك يقول خبراء إن هذه الحركة الانفصالية تظل صغيرة ومعزولة، وقد قوضت العلاقات الودية الصينية المتزايدة مع جارات الصين في آسيا الوسطى الدعم الحكومي الخارجي المحتمل لاستقلال يوغور؛ حتى الوقت الراهن رفض الجهاديون العالميون دعم قضية يوغور.

ويقول تشانغ تشين بينغ من جامعة لينغنان في هونغ كونغ "نحن لا نتحدث عن شيء مثل انتفاضة، ويرى مسلمون آخرون في استقلال اليوغور قضية انفصالية... والانفصاليون جادون إلى درجة تدفعهم إلى قتل الناس- خصوصاً من رجال الجيش أو الشرطة- لكن هل هم أقوياء بما يكفي لإثارة ثورة من نوع ما؟ أو التشبث بمنطقة؟ لا".

كانت ريبيا قدير، وهي سيدة أعمال متنفذة وناشطة من اليوغور وتتخذ من واشنطن مقراً لها، قد أكدت أكثر من مرة أنه "لا يوجد قطعاً تهديد إرهابي منظم" في زينيجانغ، وهو الإقليم الذي يطلق النشطاء عليه اسم تركستان الشرقية.

وهكذا فإن الخطر يتمثل بأن زيادة القيود على اليوغور سوف تفضي فقط إلى تعميق الاستياء والنزعة الراديكالية، وفي وقت سابق من الشهر الماضي تم اعتقال أكثر من 100 شخص في زينجيانغ بتهمة الدعوة إلى الجهاد أون لاين.

وهكذا فإن العلاقات بين أكثرية الصينيين الذين يتحدرون من عرق الهان وأقلية اليوغور وصلت إلى حدود متدنية خطرة، ويجادل اليوغور في تعرضهم للتمييز في الميادين الاقتصادية والحكومية بسبب الظلم وأحكام مسبقة تصفهم بالتعصب، وأنهم غير جديرين بالثقة. وبدورها تعتقد الأغلبية من أصول الهان أن اليوغور يمثلون الشريحة المستفيدة من السياسات الإثنية غير العادلة التي تفضل الأقليات في دخول الجامعات. وفي مدن إقليم زينجيانغ يتسم الاختلاط بين المجموعتين بالضآلة، وهما تعيشان في أحياء منفصلة بصورة غير رسمية.

الوقت وحده سوف يحدد كيف سترد بكين بشكل رسمي على حادث يوم الاثنين قبل الماضي، بيد أن هناك قدراً ضئيلاً من الشك في أنها سوف تقوم في الأجل القصير بتعقيد الأمور بشدة أمام اليوغور في الصين وذلك بغض النظر عن دوافع المهاجمين.

ويقول سوتمان "أظن أن التأثير الرئيسي سوف يتمثل بأن الحياة ستصبح أكثر صعوبة بالنسبة إلى اليوغور، وهذا ما يتجلى من خلال عدم توقف سائقي سيارات الأجرة لنقل أشخاص يشبهون اليوغور في شكلهم. كما أن أصحاب الفنادق يرفضون استقبال اليوغور الذين يريدون الإقامة في فنادقهم، وقد يكون من الأكثر صعوبة الآن بالنسبة إلى اليوغور الحصول على عمل في شركات في مناطق أغلبية الهان في الصين؛ ولذلك أنا لن أستغرب إذا كان تأثير هذه الحال في النهاية أسوأ بالنسبة إلى اليوغور بقدر يفوق أي شخص آخر".

تقول الشرطة الصينية إن وراء الحادث جماعة من «اليوغور»- أقلية مسلمة تتحدث اللغة التركية وتحتج ضد قيود مارستها بكين على لغتها وثقافتها

قوضت العلاقات الودية الصينية المتزايدة مع جارات الصين في آسيا الوسطى الدعم الحكومي الخارجي المحتمل لاستقلال يوغور

1.000 الدينار
$ 3.532
€ 2.614

المؤشر الكويتي

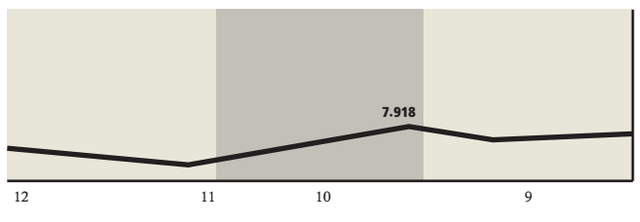

تقرير اقتصادي

برنامج عمل الحكومة يستهدف العودة بالكويت إلى عام 2009!

لا نتائج إيجابية عبر إدارة تنتهج نفس السلوك الذي ينتهي بالفشل في كل مرة

فشل مشروع المركز المالي والتجاري وخطة التنمية لا يمنح مؤشراً للتفاؤل

البرنامج غير طموح ولا ضمان أن يحقق أي معايير إيجابية

كان لافتاً أن برنامج عمل الحكومة للسنوات الأربع القادمة حمل عنوان «شراكة في المسؤولية لاستدامة الرفاه» في إشارة تحذيرية إلى صعوبة استمرار الوضع الحالي في الإنفاق والاستهلاك.

وحدد البرنامج مجموعة مستهدفات لاستدامة دولة الرفاه، وهي في حقيقتها لا تستهدف تحقيق الرفاهية في اي مجال، بمعنى انها ليست طموحة مقارنة بمدة الأربع سنوات المتاحة لتنفيذها، اذ اختار البرنامج 18 محورا مرتبطا بالمؤشرات العالمية وترتيب الكويت فيها في 2013- 2014، والطموح المراد تحقيقه في 2016 - 2017، إلا ان اللافت في الأمر ان الطموح في اي محور لم يتعدِ الترتيب 32 عالميا، مما يجعلنا بعيدين جدا عن مفهوم الرفاهية الحقيقية.

فمثلاً في التعليم الذي تعتبر الكويت الاكثر عالميا في الانفاق عليه مقارنة بالنتاج المحلي الاجمالي نجد ان الخطة تستهدف الوصول بعد 4 سنوات من الترتيب الحالي الـ104 عالميا الى ترتيب الـ80 عالميا، مع ان الكويت في عام 2009 كانت تحتل الترتيب 81، وكذلك مؤشر الصحة اذ تحتل الكويت حاليا الترتيب 36 في الخدمات الصحية، وتستهدف في عام 2016 -2017 بلوغ ترتيب الـ32 عالميا، مع انها في 2009 كانت تحتل الترتيب الـ33 عالميا.

والأمر نفسه في مؤشر سهولة ممارسة الاعمال الذي تحتل فيه الكويت حاليا الترتيب الـ82 عالميا، وتستهدف أن تصبح في ترتيب 50 عالميا في 2016 - 2017، في حين كانت تحتل عام 2009 الترتيب 52 عالميا، وكذلك بالنسبة لمؤشر الرخاء الذي تحتل فيه الكويت حاليا ترتيب 38 عالميا، وتستهدف الوصول إلى الـ33 عام 2016-2017، مع انها كانت عام 2009 في الترتيب 34 عالميا.

البنية التحتية

وحل مؤشر البنية التحتية في الكويت حاليا في الترتيب الـ60 عالميا ويستهدف الوصول الى الـ48 عالميا في 2016 -2017، بينما كان ترتيب الكويت عام 2009 في هذا المؤشر 50 عالميا، اما مؤشر تطور الحكومة الالكترونية في الكويت حاليا فهو في الترتيب 63 عالميا، والخطة تستهدف بلوغ الـ55 عالميا، مع ان الكويت كانت في الترتيب 57 في 2009، وكذلك الامر نفسه بالنسبة لمؤشر كفاءة سوق العمل الذي تحتل الكويت فيه حاليا ترتيب 98 عالميا، وتستهدف بعد 4 سنوات الترتيب 58 عالميا، مع انها كانت في 2009 في الترتيب 59 عالميا.

اللافت فيما يتعلق بترتيب الكويت في مؤشر عدم المحاباة في اتخاذ القرارات الحكومية ان الطموح اقل حتى من عام 2009، اذ تحتل الكويت حاليا الترتيب 90 عالميا، ومن المستهدف الوصول إلى الترتيب 70، في حين ان ترتيب الكويت عام 2009 كان 61 عالميا.

هذه المقارنات السابقة للعام الحالي والمستهدفات الخاصة بعام 2016 - 2017 ومقارنتها بعام 2009 كلها معتمدة على بيانات رسمية يمكن الاطلاع عليها في برنامج عمل الحكومة الحالي، ومقارنته بتقرير القياس لخطة التنمية للعام الحالي التي رصدت تراجع مؤشرات الكويت الاقتصادية والادارية بين عامي 2009 و2013، وبالتالي فإن أقل ما يقال عن هذه الخطة انها غير طموحة وتستهدف في حقيقة الأمر إعادتنا إلى عام 2009، وهو العام الذي تم فيه اطلاق خطة التنمية التي تم اكتشاف عدم صلاحيتها بعد 4 سنوات من تطبيقها حسب اعلان وزير المالية!

جدول يوضح كيفية استهداف معظم مؤشرات الخطة في 2017 لمستويات 2009

المؤشر	الترتيب في 2013	الترتيب في 2009	الترتيب المستهدف في 2017
جودة التعليم	104	81	80
الصحة	36	33	32
الرخاء	38	34	33
مدركات الفساد	66	66	45
التنافسية	37	39	30
الحرية الاقتصادية	66	50	45
سهولة ممارسة الاعمال	82	52	50
تمكين التجارة	66	53	50
البنية التحتية	60	50	48
الاداء البيئي	126	126	100
كفاءة سوق العمل	98	59	58
تطور الحكومة الالكترونية	63	57	55
عدم المحاباة في اتخاذ القرارات الحكومية	99	61	70

ما المانع؟

الإدارة التي فشلت منذ 4 سنوات في تنفيذ خطة التنمية لتكتشف انها لم تكن على اسس صحيحة ما الذي يمنع ان تفشل مجددا لتكتشف عام 2017، كما اكتشفت العام الحالي، أنها كانت تستهدف التقدم فتراجعت، اذ من الواضح ان الكويت كانت قبل 4 أعوام في حال افضل من اليوم، وربما في ظل نفس العقلية الادارية يكون وضعنا اليوم افضل من بعد 4 سنوات، خصوصا ان معظم التقارير العالمية تتحدث عن تحديات في اكثر من قطاع كالنفط والميزانية وبينهما الادارة العليلة التي تحقق الفشل تلو الآخر دون ان نرى تغيرا للمسار او عقابا للفاشل.

الإدارة التي فشلت خلال 10 سنوات في تحويل الكويت إلى مركز مالي وتجاري وفشلت لاحقا في خطة التنمية على مدى 4 سنوات هي التي تدير اليوم برنامج عمل الحكومة الذي يستهدف تحسين الوضع الحالي بالعودة الى مؤشرات عام 2009... وبالتالي فليس من الحكمة توقع نتائج ايجابية من ادارة تنتهج نفس السلوك الذي ينتهي بالفشل في كل مرة.

الكويت بحاجة ماسة إلى مشروع دولة وبحاجة أكثر إلى نموذج إنجاز، وهذا يتطلب اصلاح الإدارة، ولعل جانبا من هذا الإصلاح يتعلق باستبعاد كل من ارتبط بالفشل السابق في تطوير مشاريع ومؤشرات الدولة، ليكون لدينا على الاقل نموذج اداري جيد وفق ابسط آليات الثواب والعقاب.

محمد البغلي
albaghli74@gmail.com

«القرين» تربح 8.1 ملايين دينار في النصف الأول

مبارك العبدالله: ارتفاع الاستثمارات في الشركات الزميلة 17%

أعلنت شركة القرين لصناعة الكيماويات البترولية تحقيق أرباح قياسية بقيمة 8.08 ملايين دينار كويتي للنصف الأول من السنة المالية 2014/2013، بالمقارنة مع صافي أرباح بقيمة 0.18 مليون دينار كويتي خلال الفترة المقابلة من عام 2013، وهو ما يمثل زيادة بقيمة 7.90 ملايين دينار كويتي، أو صافي ربحية 7.60 فلوس للسهم الواحد مقابل 0.17 فلس خلال الفترة المقابلة من العام الماضي.

وفي معرض تعليقه على هذه النتائج قال رئيس مجلس إدارة الشركة الشيخ مبارك عبدالله المبارك الصباح في بيان: «ارتفعت الاستثمارات في الشركات الزميلة بنسبة 17 في المئة أي ما يعادل 8.51 ملايين دينار كويتي نظراً لارتفاع حصة شركة القرين من أرباح الشركة الكويتية للعطريات، ووصل إجمالي اصول الشركة إلى 295.18 مليون دينار كويتي كما في 30 سبتمبر2013 بالمقارنة مع 299.03 مليون دينار كويتي كما في 31 مارس 2013، أي ما يعادل انخفاضا نسبته 1 في المئة أو 3.85 مليون دينار كويتي».

أما على صعيد الخطط المستقبلية للشركة، أكد الشيخ مبارك العبدالله «أن الشركة تتوقع استمرار شركتي إيكويت للبتروكيماويات والشركة الكويتية للأوليفينات في تحقيق نفس مستويات الأداء والربحية التي شهدتها خلال الأعوام السابقة، وكذلك تحسن أداء الاستثمارات الأخرى للشركة. كما تتطلع الشركة على الدوام للاستثمار محلياً وإقليمياً، وذلك بالتعاون مع كبار المستشارين العالميين والبنوك الاستثمارية».

من جهته، قال نائب رئيس مجلس الإدارة الرئيس التنفيذي للشركة سعدون علي: «تخطت الأرباح توقعاتنا بشكل أساسي لارتفاع حصة شركة القرين من أرباح الشركة الكويتية للعطريات، والتي سجلت أرباحاً مجدية نظراً لوصول منتجات استثماراها إلى ذروة دورتها السعرية».

وفيما يخص مشروع العطريات، قال علي، «على الرغم من تحسن أداء مشروع العطريات بسبب وصول أسعار منتجاته إلى ذروتها السعرية، فإنه أمر مؤقت ومرتبط بأداء السوق ويمكن أن تضمحل هذه النتائج إذا ما انعكس اتجاه السوق وتراجعت الأسعار وهو ما يتوقع حدوثه خلال الأشهر القادمة. لذلك، تواصل شركة القرين بذل مساعيها لتحسين أداء مشروع العطريات (البرزايلين) ونقله إلى مستويات مثيلاته في العالم وذلك بالتنسيق مع كل من إدارة الشركة الكويتية للعطريات والشركاء بالمشروع والمتمثلين في شركة صناعة الكيماويات البترولية وشركة البترول الوطنية الكويتية، والتي اثمرت عن تحسن معقول في بعض جوانب المشروع ولكنه غير دائم، ولاتزال شركة القرين بانتظار التدخل الفعال لمؤسسة البترول الكويتية لاتخاذ الإجراءات المناسبة لحل المشاكل القائمة لتفادي تعثر المشروع».

مبارك الصباح

أخبار الشركات

استقالة في «منافع»

كشفت شركة منافع للاستثمار عن استقالة نائب الرئيس التنفيذي للخدمات المساندة للشركة عارف احمد قمبر من منصبه، على ان يكون آخر يوم عمل له 2013/11/30.

تشكيل مجلس إدارة «جيران»

أفادت شركة جيران القابضة بتشكيل مجلس الادارة ليصبح فلاح فهد الهاجري رئيسا للمجلس، وعبدالجليل حسين نائبا له، وعضوية بدر سعد المنيفي وكيفين جافاهيري ومحمد ابراهيم محمد خليل.

«المشتركة»: الفوز بمناقصة إنشاء وصيانة مجاري محافظة العاصمة

أعلنت شركة المجموعة المشتركة للمقاولات أنه تمت ترسية مناقصة صيانة وإنشاء شبكة المجاري الصحية في محافظة العاصمة، حسبما تم اعلانه على موقع لجنة المناقصات المركزية على الانترنت.

وسيكون الأثر المتوقع على الوضع المالي للشركة هو تحقيق نسبة هامش ربح قدرها 1.39% من قيمة حصة الشركة في المشروع بنهاية السنة الأولى، ونسبة 1.66% من قيمة الحصة في المشروع بنهاية السنة الثانية، ونسبة 1.67% بنهاية السنة الثالثة، ونسبة 0.28% بنهاية السنة الرابعة، مع ملاحظة أن نسبة هامش الربح المذكورة تقديرية وغير ثابتة وتتغير صعودا وهبوطا على ضوء مراحل سير المشروع ومدة التنفيذ ونسب الانجاز، ومدى تحقيق النتائج الفعلية بعد التنفيذ الكامل للمشروع وتسليمه للمالك، علما ان الشركة لم تتسلم اي كتاب رسمي في هذا الشأن.

«الدولي»: تعيين مدير عام الإدارة المصرفية الدولية

ذكر بنك الكويت الدولي انه تم تعيين مسعود مخايل انطوان لمنصب مدير عام الادارة المصرفية الدولية، بعد اخذ الموافقات الرسمية من الجهات الرقابية، وقد باشر عمله اعتبارا من الخميس الماضي.

«ياكو» تربح 3.3 ملايين دينار

قالت شركة ياكو الطبية إنها حققت أرباحا بلغت 3.346 ملايين دينار، ما يعادل 19.3 فلسا للسهم لفترة التسعة أشهر المنتهية في 30-9-2013، مقارنة بأرباح بلغت 3.866 ملايين دينار، ما يعادل 22.3 فلسا للسهم لنفس الفترة من العام الماضي.

2.6 مليون دينار أرباح «سيتي غروب»

حققت شركة سيتي غروب أرباحا بلغت 2.697 مليون دينار، ما يعادل 23.8 فلسا للسهم، لفترة التسعة أشهر المنتهية في 30-9-2013، مقارنة بأرباح بلغت 2.616 مليون دينار، ما يعادل 23.15 فلسا للسهم لنفس الفترة من العام الماضي.

1.2 مليون دينار أرباح «اتحاد ع»

أعلنت شركة الاتحاد العقارية تحقيقها أرباحا بلغت 1.232 مليون دينار، ما يعادل 6.6 فلوس للسهم لفترة التسعة أشهر المنتهية في 30-9-2013، مقارنة بأرباح بلغت 1.005 مليون، ما يعادل 5.4 فلوس للسهم لنفس الفترة من العام الماضي.

«السعري» يحقق مكاسب جديدة والسيولة تنمو 25%

ارتفاع محدود للنشاط... والسوق يتطلع إلى محفزات جديدة

رغم سيطرة اللون الأخضر على مجريات جلسة السوق، أمس، على مستوى المؤشر السعري فإن من العدل أن توصف الجلسة بأنها محايدة، تعادل فيها طرفا التداول بين متفائلين ومتشائمين.

● علي العنزي

استمر مؤشر سوق الكويت للأوراق المالية السعري على اللون الأخضر للجلسة الثانية على التوالي حيث حقق أمس ارتفاعا بحوالي ثلث نقطة مئوية أي 22.89 نقطة ليقفل عند مستوى 7,918.74 نقطة، بينما عاكسه مؤشرا السوق الوزنيان، حيث انخفض الوزني بنسبة 0.04 في المئة أي بمقدار 0.18 نقطة ليقفل عند مستوى 463.92 نقطة، وتراجع مؤشر كويت 15 كذلك بعشري نقطة مئوية وتعادل 2.21 نقطة بعدما تراجعا إلى مستوى 1,093.35 نقطة.

وازدادت حركة التداولات بالمقارنة مع حركتها في جلسة الاثنين الماضي، فبلغت القيمة المتداولة 37.1 مليون دينار محققة ارتفاعا كبيرا بنسبة 25 في المئة جاء نتيجة عمليات بيع على سهم مباني وكتلة ايفا بينما وصلت كمية الأسهم المتداولة إلى 339.9 مليون سهم بارتفاع بنسبة محدودة كانت 6.5 في المئة، وجرى تنفيذ العمليات عبر 9,133 صفقة خلال الجلسة.

جلسة محايدة رغم الارتفاع

رغم سيطرة اللون الأخضر على مجريات جلسة أمس على مستوى المؤشر السعري فإن من العدل أن تصف الجلسة بأنها محايدة تعادل فيها طرفا التداول بين متفائلين ومتشائمين على حد سواء، وبعد راحة قصيرة جدا امتدت يوما واحدا عاد المتداولون إلى السوق دون تحديد اتجاه واضح للسوق وبتراجع واضح عن حالة التفاؤل الكبير التي صبغت تعاملاتهم خلال الأسابيع الماضية نتيجة انزلاق مؤشرات السوق خلال جلسة الأحد الماضي والتي أعادت جزءا كبيرا منهم إلى رشده وضغطت باتجاه تخليه عن أحلامه السابقة بقفزات سعرية كبيرة كالتي جرت خلال النصف الأول من هذا العام.

وبعد أن استنفدت العوامل الداعمة للسوق تأثيرها بات السوق بحاجة أكثر إلى محفزات جديدة سواء حكومية بتصريحات ايجابية وقرارات تدعم الاقتصاد أو توافق نيابي حكومي يسهل مرور قرارات اقتصادية مهمة على طاولة البحث أو من جهة أخرى تكون نتائج اعمال شركات لم تعلن حتى الآن عن بيانات الربع الثالث والتي باتت محط أنظار اللاعبين بالسوق.

وعلى هذا الوقع الأفقي سارت تعاملات السوق مع تأثير لبعض نتائج الشركات التي أعلنت خلال الفترة الماضية حيث راح بعضها يغرد بالحد الأعلى لأكثر من جلسة كسهم تحصيلات الذي حقق انقلابا كبيرا في بياناته المالية أو بضغط متعمد على بعض السلع بهدف التجميع قبل الانطلاقة إلى مستويات جديدة قياسية خلال هذه الفترة على اقل تقدير.

أداء القطاعات

سجلت ستة قطاعات نمواً في مؤشرها كان أبرزه 6.48 نقاط لصالح صناعية (601.72) ثم 4.92 نقاط للنفط والغاز (524.58)، فيما هبط مؤشر أربعة قطاعات بمقدار بلغ أعلاه 8.24 نقاط لعقار (663.46) ثم 1.59 نقطة لخدمات مالية (606.04)، وثبت مؤشر قطاعين دون تغير هما رعاية صحية (493.79) واتصالات (485.31).

وتصدر قائمة النشاط سهم إيفا بكمية تداول (33.2) مليون سهم، تلاه م الأعمال (27.6) ثم الديره وساحل بنفس كمية النشاط (16.9) وخامساً المعدات (14.3)، وهي تشكل مجتمعة ما نسبته 33 في المئة من إجمالي نشاط السوق.

وفي قائمة الأسهم المرتفعة، جاء في المرتبة الأولى سهم لؤلؤة (61 فلساً) ضم إليه ما يعادل 8.9 في المئة، عقبه المستقبل (138 فلساً) الذي استطاع عبر تداول مئة سهم منه فقط جني مكاسب بواقع 7.8 في المئة، وكان المرتبة الثالثة من نصيب سهمين هما مراكز (64 فلساً) وآفاق (160 فلساً) الصاعدين بنفس النسبة 6.7 في المئة، ونال المرتبة الرابعة م الأعمال (53 فلساً) بعدما ارتفع بنسبة 6 في المئة.

وفي المقابل خسر الديره (67 فلساً) ما نسبته 6.9 في المئة ليكون الأول في ترتيب قائمة الأسهم المنخفضة، جاء من بعده إيفا (96 فلساً) الذي فقد ما قوامه 5.9 في المئة، وكان امتيازات (95 فلساً) صاحب المرتبة الثالثة بمحوه ما يعادل 5 في المئة من قيمته، وتراجع المباني (1180 فلساً) بنسبة 4.8 في المئة ليأتي في المرتبة الرابعة، أما بترو جلف (106 فلوس) فحل في الخامسة بانخفاضه بنسبة 3.6 في المئة.

«كميفك»: لكل مساهم الحق في تعيين ممثل له في الإدارة

● سند الشمري

وافقت العمومية غير العادية لشركة الكويت والشرق الأوسط للاستثمار المالي (كميفك) على إضافة مادة جديدة تحمل رقم 15 إلى النظام الشركة الأساسي.

وتلا نائب رئيس مجلس الإدارة الرئيس التنفيذي للشركة حامد الصانع نص المادة التي تنص على أنه «يجوز لكل مساهم سواء كان شخصا طبيعيا او اعتباريا تعيين ممثلين له في مجلس إدارة الشركة بنسبة ما يملكه من أسهم فيها، وسيتنازل عدد أعضاء مجلس الإدارة المختارين بهذه الطريقة من مجموع أعضاء مجلس الإدارة الذين يتم انتخابهم، ولا يجوز للمساهمين الذين لهم ممثلون في مجلس الإدارة الاشتراك مع المساهمين الآخرين في انتخاب باقي أعضاء مجلس الإدارة إلا في حدود ما زاد على النسبة المستخدمة في تعيين ممثليهم في مجلس الإدارة».

كما تنص على أنه «يجوز لمجموعة من المساهمين ان يتحالفوا في ما بينهم لتعيين ممثل او أكثر عنهم في مجلس الإدارة وذلك بنسبة ملكيتهم مجتمعة ويكون لهؤلاء الممثلين ما للأعضاء المنتخبين من الحقوق والواجبات ويكون المساهم مسؤولا عن أعمال ممثليه تجاه الشركة ودائنيها ومساهميها، وإذا شغر مركز عضو في مجلس الإدارة، خلفه فيه من كان حائزا لأكثر الأصوات من المساهمين الذين لم يفوزوا بعضوية مجلس الإدارة وإذا قام مانع خلفه من يليه ويكمل العضو الجديد مدة سلفه فقط، إما إذا بلغت المراكز الشاغرة ربع المراكز الأصلية فانه يتعين على مجلس الإدارة دعوة الجمعية العامة العادية لتجتمع في ميعاد شهرين من تاريخ شغر آخر مركز وتنتخب من يملأ المراكز الشاغرة».

وأقرت العمومية تعديل المواد 16 و17 و20 و21 و22 و23 و26 و27 و41 و42 من النظام الأساسي للشركة.

الشمالي: أخذ وردّ حيال مصفاة الصين... والحسم قريباً

الفرهود: 20 مليار دولار قيمة مشاريع «الكيماويات البترولية» حتى نهاية 2025

خالد الخالدي

قال الشمالي إن القطاع النفطي يعتزم تنفيذ مشاريع بتروكيماوية داخل الكويت، ومن أهمها مشروع الأوليفينات الثالث، ومشروع العطريات الثاني، ليصبح مشروعاً محلياً تكاملياً آخر، تتعاظم به الفائدة للدولة على صعيد خلق فرص العمل ونمو الاقتصاد.

سمو أمير البلاد متوسطاً القيادات النفطية

أكد نائب رئيس مجلس الوزراء وزير النفط مصطفى الشمالي أن الحسم بشأن مشروع مصفاة الصين لم يتم بعد، إذ إن القضية لاتزال بين أخذ ورد بين طرفي القضية، لافتاً إلى أنه سيتم حسم تلك الأمور قريباً.

وقال الشمالي في تصريح، على هامش احتفالية شركة صناعة الكيماويات البترولية باليوبيل الذهبي، ان حضور صاحب السمو أمير البلاد للحفل كان حافزا وداعما رئيسيا لكل العاملين في القطاع النفطي كما انه عمل كل ما يستوجب لدعم الصناعة النفطية.

وأضاف أنه «بعد مجمع فيتنام لدينا كثير من الاستثمارات التي تندرج في إطار خطة الشركة ونتوقع أن نصل بها الى اتفاقات جيدة من خلال مشاركات مع شركات نفطية عالمية».

وفي ما يتعلق بحجم الاستثمارات، لفت الشمالي الى أن المشاركات في حد ذاتها على المستويين العالمي والمحلي مفيدة بغض النظر عن حجم الاستثمارات، إلا «أننا نتطلع إلى تحقيق طفرة حقيقية في صناعة الكيماويات البترولية والتكرير».

وحول زيارته المرتقبة الى الهند مع رئيس مجلس الوزراء، قال الشمالي إن هناك مشاريع عديدة ستتم مناقشتها، بعضها تم الانتهاء منها وأخرى لاتزال قيد الدراسة.

> **نتطلع إلى تحقيق طفرة حقيقية في صناعة الكيماويات البترولية والتكرير**
> الشمالي

مشاركات ناجحة

وفي كلمته بمناسبة احتفالية شركة صناعة الكيماويات البترولية، قال الشمالي: «شاهدنا جميعا خلال الخمسين عاماً الخطوات الواثقة التي خطتها صناعة الكيماويات البترولية، والتي حققت مكانة رائدة من خلال مشاركات ناجحة بمشاريع عملاقة داخل دولة الكويت وخارجها، مما رسَّخ تواجدها على الساحة المحلية والإقليمية والعالمية وبما ساهم في زيادة الدخل القومي لدولة الكويت».

وبين ان «احتفالية وضع حجر أساس مجمع نغي سون للتكرير والبتروكيماويات والذي نتطلع لبدء تشغيله عام 2017 والذي تم في عهدكم يعتبر حدثاً تاريخياً من خلال شراكة كويتية - يابانية - فيتنامية، كما أنها بداية منعطف جديد في تاريخ الصناعة النفطية الكويتية، يسهم في ضمان منفذ آمن للنفط الخام الكويتي طويل المدى، والتوسع في تسويق المنتجات البتروكيماوية في أسواق واعدة.

مشاريع تكاملية

وأشار الى ان المشروع ينطلق من حرص القطاع النفطي على تنفيذ مشاريع تكاملية تتعاظم بفضلها الفائدة بدءاً من الاستكشاف وإنتاج النفط والغاز، مرورا بالمصافي ووصولا إلى المنتجات البتروكيماوية، من شأنه تحقيق قيمة مضافة لجميع أصول المؤسسة، خاصة إذا ما أخذنا بعين الاعتبار اعتماد هذه المشاريع على توافر المواد اللقيمة من الغاز كمادة أولية مفضلة، مشيرا الى انه سيسهم في خلق فرص استثمار جديدة للتوسع والنمو في صناعة البتروكيماويات وفي مساندة الجهود الحثيثة المبذولة على صعيد الاستكشاف والإنتاج لهذه الطاقة الحيوية.

> **نسعى إلى زيادة إنتاج البتروكيماويات ليبلغ 15 مليون طن سنوياً**
> الفرهود

وقال ان القطاع النفطي يعتزم تنفيذ مشاريع بتروكيماوية داخل الكويت، ومن أهمها مشروع الأوليفينات الثالث ومشروع العطريات الثاني ليصبح مشروعا محليا تكامليا آخر تتعاظم فيه الفائدة للدولة على صعيد خلق فرص العمل ونمو الاقتصاد، كما يسعى أيضا بالتعاون مع شركة البترول الكويتية العالمية الى إقامه مصاف ومشاريع بتروكيماوية في الدول الصديقة التي توفر مناخاً جيداً لهذا النوع من الاستثمار ويحظى التوسع في صناعة البتروكيماويات أهمية كبيرة، لتعَظّيم القيمة المضافة للاستثمار ويندرج هذا التوجه الاستراتيجي في إطار خطة التنمية للدولة وضمن مساعيها للحفاظ على مواردها الطبيعية وزيادة العوائد منها وتماشياً مع توجيهاتكم السامية في تكريس الجهود لتحويل دولة الكويت الى مركز مالي والى تنويع مصادر الدخل وتخفيف الاعتماد على النفط كرافد اساسي للاقتصاد الكويتي.

أمير البلاد وفي استقباله وزير النفط الشمالي

... وسموه ورئيس مجلس إدارة «إيكويت» عبدالرسول جعفر

القطاع الخاص

وحول آلية تنفيذ هذه الاستراتيجية، اشار الشمالي الى انه تم اعتماد خطة تقوم على أساس الشراكة مع الشركات العالمية حتى نوفر لهذه الصناعة التكنولوجيا المتقدمة والخبرات الفنية والإدارية والتسويقية الواسعة، كما «اعتمدنا إشراك القطاع الخاص والمواطنين في هذه الصناعات مما يواكب توجهات الحكومة وسياستها في هذا الشأن، وقد اثمر ذلك عن تأسيس شركة بوبيان للبتروكيماويات ومن ثم شركة القرين لصناعة الكيماويات البترولية ، كما نؤكد على دور فاعل للبنوك الكويتية بالمشاركة مع البنوك الخليجية والعالمية في تمويل المشاريع».

وذكر ان صناعة النفط تعتبر رافداً هاماً لفتح مجالات العمل للشباب الكويتيين وفتح فرص عمل لدخول القطاع الخاص الكويتي في مشاريعها، وتعتبر صناعة البتروكيماويات من أهم الصناعات الواعدة في السنوات القادمة لأهميتها كمواد أساسية في الصناعات الاستهلاكية المتعددة كالسيارات والمعدات الطبية والإطارات والمنتجات البلاستيكية وغيرها من الصناعات الهامة.

وأشار الشمالي إلى أنه تم انتهاج استراتيجية واضحة المعالم تستهدف استغلال الثروة النفطية التي حباها الله لهذا الوطن الغالي، وتعزيز المكانة العالمية لدولة الكويت، للإيفاء بحاجة الأسواق النفطية من النفط الخام ومشتقاته وفق أنماط الطلب العالمي والتي تدعو إلى استخدام أنواع من الوقود بمواصفات تتلاءم ومتطلبات الحفاظ على البيئة، فضلا عن السعي الدائم لضخ مزيد من الاستثمارات الخارجية في كل مراحل صناعه النفط، أضف الى ذلك فتح أسواق جديدة في الاسواق الواعدة.

إنتاج النفط

وفيما يتعلق بالرؤية المستقبلية، بين أنه «يستهدف زيادة الطاقة الإنتاجية للنفط من 3.2 ملايين إلى 4 ملايين برميل بحلول عام 2020، ومن ثم الحفاظ على هذا المعدل من الانتاج بعد ذلك، ولتحقيق هذا الهدف، يعمل ابناؤك وفق خارطة طريق واضحة لتطوير الاحتياطيات وزيادتها في مختلف مناطق دولة الكويت».

واوضح ان «النتائج مبشرة بالخير وتدعو للفخر بأبنائك العاملين، أما بالنسبة لتطوير الطاقة الانتاجية للغاز، وانطلاقا من تبني سياسات لتأمين متطلبات محطات الكهرباء حاليا ومستقبلا فإن قطاع الاستكشاف والإنتاج يعمل بشكل حثيث على رفع انتاجه من الغاز الحر».

ومن جانبه، استعرض العضو المنتدب للشؤون المالية والتخطيط في مؤسسة البترول رئيس مجلس إدارة شركة صناعة الكيماويات البترولية محمد الفرهود تاريخ الشركة قائلا انها تأسست عام 1963 كأول شركة خليجية تحت مسمى شركة الأسمدة الكيماوية مع الشركاء آنذاك، وهما شركتا بي بي وغلف وذلك لإنشاء 4 مصانع في منطقة الشعيبة لإنتاج الآمونيا واليوريا وكبريتات الأمونيوم وكبريتات الأمونيا واليوريا وكبريتات الأمونيوم وحمض الكبريتيك.

حقبة صناعية جديدة

وبين الفرهود أن الشركة منذ 1995 انطلقت إلى حقبة صناعية جديدة على المستوى المحلي بدخولها مجال صناعة البتروكيماويات انطلاقاً من رؤية واضحة ورسالة محددة عنوانها «منافس على المستوى العالمي».

وقال انه تم تأسيس شركة ايكويت للبتروكيماويات، وفي 2004 تم تأسيس كل من الشركة الكويتية للالفينات أو ما يعرف بمشروع الالفينات الثاني والشركة الكويتية للعطريات والشركة الكويتية للستايرين بمشاركة مع القطاع الكويتي الخاص، حيث تم تأسيس شركتين هما شركة القرين لصناعة الكيماويات البترولية وشركة بوبيان للبتروكيماويات حيث يملك كل منهم نسبا متفاوتة في كل من الشركة الكويتية للعطريات والشركة الكويتية للأولفينات وشركة ايكويت للبتروكيماويات انطلاقاً من التوجه الاستراتيجي لمؤسسة البترول بدعم مشاركة القطاع الخاص في مشاريع الصناعة والنفطية في البلاد.

وعلى المستوى العالمي، استمرت الشركة بتطبيق استراتيجية في التوسع في مجال صناعة البتروكيماويات وتعزيز وجودها في السوق المحلي من خلال مشاركتها الخارجية مع شركة داو كيميكال بنسبة 50 في المئة في شركة إم أي جلوبال في كندا وخليجياً مع شركة الخليج لصناعة البتروكيماويات بنسبة 33.3 في المئة، مشيرا الى ان الشركة حققت في السنة متوسط معدل عائد على الاستثمار المحلي يقارب 30 في المئة في مجال الاستثمارات المحلية والعالمية.

البتروكيماويات

واشار الى ان الشركة تطمح كجزء من استراتيجيتها المستقبلية والمبنية على استراتيجية مؤسسة البترول إلى زيادة كميات الانتاج لبلوغ 15 مليون طن سنوياً من منتجات البتروكيماويات من خلال مشاريعها المحلية والمشاركات الخارجية وعليه فإننا نضخ ما يعادل 20 مليار دولار حتى نهاية 2025.

وبين أن «هذه المشاريع تهدف الى جانب العائدات على الاستثمار الى تكوين نواة صناعية متكاملة للصناعات الصغيرة والمتوسطة وتشجيع المستثمر للانخراط في هذا الجانب التنموي وبهذه الاستراتيجية تساهم الشركة في تحقيق تطلع سموكم لكويت المستقبل، آخذين بعين الاعتبار موارد القوى البشرية الشابة في البلاد، مما يجعل الكويت تتبوأ مركزاً مالياً وتجارياً مرموقاً في المنطقة».

حسين: صناعة الكيماويات تحتاج إلى نفس طويل

قال الرئيس التنفيذي في شركة ايكويت للبتروكيماويات محمد حسين ان صناعة البتروكيماويات تحتاج إلى نفس طويل لاسيما أنها رحلة استثمارية طويلة الأمد، مشيراً إلى أن شركة الكيماويات البترولية تمكنت من إحداث نقلة نوعية في الصناعة البترولية محلياً وخارجياً من خلال سياسة متطورة للغاية للوصول إلى العالمية.

وبين حسين أن هناك دوراً مهماً لشركة ايكويت في النهوض بصناعة البتروكيماويات وتحقيق المزيد من النمو للاقتصاد، كاشفاً عن وجود مفاوضات تجريها الشركة مع الشركاء الاستراتيجيين داخلياً وخارجياً بخصوص مشاريع تنوي الشركة تنفيذها، مشدداً على أن الفرص كبيرة ومتاحة أمام «إيكويت».

مجموعة QNB تحصد جائزتي أفضل مدير أصول وأفضل وسيط في قطر

خلال حفل توزيع جوائز غلوبال إنفستور/ISF الشرق الأوسط 2013

تتمتع مجموعة QNB بتصنيف ائتماني مرتفع يعتبر من الأعلى في المنطقة من قِبَل عدد من وكالات التصنيف العالمية الرائدة، كما حصلت العلامة التجارية لمجموعة QNB على أعلى تقييم في منطقة الشرق الأوسط وشمال إفريقيا.

حازت مجموعة QNB، البنك الأقوى في العالم، جائزة أفضل مدير أصول في قطر، بينما حصلت QNB للخدمات المالية (QNB FS)، وهي شركة تابعة لـ QNB ومتخصصة بالوساطة المالية على جائزة أفضل وسيط خلال حفل توزيع جوائز غلوبال إنفستور/ISF الشرق الأوسط 2013 الذي أقيم في فندق سانت ريجيس الدوحة.

وكانت مجلة غلوبال إنفستور/ISF الشرق الأوسط قد دعت مجموعة من شركات إدارة وخدمات الأصول للمشاركة في قمتها الثالثة لتوزيع الجوائز في الشرق الأوسط. وقد كانت عملية اختيار الفائزين بهذه الجوائز تعود الى قرار لجنة تحكيم من فريق التحرير بالمجلة بمشاركة خبراء في هذا المجال من أنحاء المنطقة. وتعمل المجلة على الربط وتفعيل التواصل بين شركات إدارة وخدمات الأصول وشركات الضمانات المالية حول العالم.

يذكر أن مجلة «غلوبال إنفستور» تنشرها مؤسسة «يوروموني إنستيتيوشينال إنڤيستور» المرموقة، وتُعنى برعاية وإدارة الصناديق الاستثمارية وتعتبر الأبرز في المجتمع العالمي لإدارة الأصول.

مجموعة QNB

تم تأسيس بنك قطر الوطني (مجموعة QNB) في عام 1964 كأول بنك تجاري قطري، يتقاسم ملكيته جهاز قطر للاستثمار بنسبة 50 في المئة والقطاع الخاص بنسبة الـ50 في المئة الباقية.

تواصل مجموعة QNB تحقيق معدلات نمو قوية حيث أصبحت أكبر مؤسسة مالية في منطقة الشرق الأوسط وشمال افريقيا، والبنك الرائد في الدولة باستحواذه على نسبة تتجاوز 45 في المئة من إجمالي موجودات القطاع المصرفي المحلي.

وحصلت مجموعة QNB على الترتيب الأول في قائمة مجلة «أسواق بلومبرغ» (Bloomberg Markets)، وهي المجلة الرائدة في مجال أخبار الاقتصاد والمال، لأقوى البنوك في العالم لعام 2012. وتضم القائمة 78 بنكاً من بين أكبر وأشهر البنوك حول العالم، حيث كانت مجموعة QNB المؤسسة المالية الوحيدة من منطقة الشرق الأوسط وشمال افريقيا في هذه القائمة.

خلال الشهور التسعة المنتهية في 30 سبتمبر 2013 ارتفع صافي أرباح مجموعة QNB بنسبة 14.1 في المئة ليصل إلى 7.1 مليارات ريال مقارنة مع نفس الفترة من العام الماضي. وجاء هذا النمو القوي بشكل رئيسي من الإيرادات التشغيلية للبنك، بما في ذلك حصة المجموعة من نتائج الشركات الزميلة، والتي ارتفعت بنسبة 29 في المئة لتصل إلى 10.9 مليارات ريال مقارنة مع نفس الفترة من عام 2012، الأمر الذي يؤكد نجاح مجموعة QNB في تحقيق نمو قوي في مختلف مصادر دخلها. كما ارتفع إجمالي الموجودات بنسبة 24.5 في المئة منذ 30 سبتمبر 2012 ليصل إلى أعلى مستوياته على الإطلاق عند 437 مليار ريال.

توسع خارجي

واصلت مجموعة QNB توسعها الخارجي القوي، حيث شهد الربع الأول من عام 2013 استكمال عملية الاستحواذ على حصة مسيطرة بنسبة 97.12 في المئة من بنك NSGB بجمهورية مصر العربية. كما عززت مجموعة QNB من تواجدها الإقليمي خلال الفترة الماضية من خلال الاستحواذ على حصص في مؤسسات مالية من بينها نسبة 35 في المئة من بنك الإسكان للتجارة والتمويل في الأردن، و40 في المئة من البنك التجاري الدولي ومقره دولة الإمارات العربية المتحدة، وعلى نسبة 99.96 في المئة من QNB - تونس، و51 في المئة من بنك المنصور العراقي، و49 في المئة من مصرف التجارة والتنمية في ليبيا، ونسبة 20 في المئة من شركة الجزيرة للتمويل بالدوحة. كما تمتلك مجموعة QNB حصة 51 في المئة في QNB - سورية وحصة 70 في المئة من بنك QNB - كسوان في أندونيسيا.

وقد افتتحت المجموعة مكتبها التمثيلي في الصين كما قامت بإنشاء شركة تابعة مملوكة بالكامل لها في الهند.

ومع انضمام كل من الهند والصين، ارتفع تواجد مجموعة QNB من خلال فروعها وشركاتها التابعة والزميلة إلى 26 دولة حول العالم، حيث تقدم أحدث الخدمات المصرفية لعملائها عبر أكثر من 570 فرعاً ومكتباً تمثيلياً، بالإضافة إلى شبكة صراف آلي تتجاوز 1.200 جهاز، ويعمل لديها حوالي 13.500 موظف.

خدمات مالية متخصصة

تقدم مجموعة QNB خدمات مالية متخصصة من خلال QNB كابيتال، وهي شركة تابعة توفر باقة من الخدمات الاستشارية المالية للشركات والجهات الحكومية والمؤسسات في قطر والخارج. وتضم QNB كابيتال فريق عمل متخصصا ذا خبرة واسعة يعتبر من الأفضل في المنطقة في العمليات المصرفية للشركات والخدمات الاستشارية. ويقدم استشارات لعمليات الاندماج والاستحواذ، وتمويل المشاريع، والاكتتابات الأولية للأسهم وإصدارات الدين. كما تقدم المجموعة خدمات الوساطة المالية عن طريق QNB للخدمات المالية (QNB FS)، وهي شركة تابعة وأول شركة مستقلة ومتخصصة بالوساطة المالية مرخص لها يطلقها بنك في دولة قطر. وتقدم QNB للخدمات المالية منصة تداول في أسواق متعددة وعملات متنوعة.

وتتمتع مجموعة QNB بتصنيف ائتماني مرتفع يعتبر من الأعلى في المنطقة من قِبَل عدد من وكالات التصنيف العالمية الرائدة مثل «ستاندرد آند بورز» (A+)، و«موديز» (Aa3)، و«فيتش» (A+)، و«كابيتال انتليجنس» (AA-). وحاز البنك جوائز عديدة من قِبَل الكثير من الإصدارات المالية العالمية المتخصصة.

واستناداً إلى أداء البنك المتميز وتوسعه الخارجي، حصلت العلامة التجارية لمجموعة QNB على أعلى تقييم في منطقة الشرق الأوسط وشمال افريقيا، مع ترتيب عالمي في المركز 120 لعام 2013.

وتقوم مجموعة QNB بدور فاعل عبر برنامج المساعدات الاجتماعية ورعايته لمختلف الأنشطة الاجتماعية والتربوية والثقافية والرياضية في قطر.

الثمار Al-Themar
صندوق الثمار للأوراق المالية
تقديم طلبات الاشتراك والاسترداد من 1 نوفمبر ولغاية 27 نوفمبر 2013
الحد الأدنى للاشتراك 5,000 وحدة

صافي قيمة الوحدة كما في 31 اكتوبر 2013	القيمة الاسمية للوحدة	العائد منذ بدء النشاط (1 اكتوبر 2007)	العائد السنوي منذ بدء السنة
0.384 د.ك	1 د.ك	-61.60%	-11.35 %

مدير الصندوق ووكيل البيع
أمين الحفظ ومراقب الاستثمار
لمزيد من المعلومات يرجى الاتصال على هاتف: 0000-184 داخلي: 277 / 244 - فاكس: 1435-2243

«الوطني»: خصومات من «الاتحاد للطيران» لحاملي البطاقات الائتمانية

يواصل بنك الكويت الوطني عرضه الحصري لحاملي بطاقاته الائتمانية المميزة متضمناً خصومات حصرية على تذاكر السفر من الاتحاد للطيران. ويستمر هذا العرض على جميع رحلات ووجهات سفر الاتحاد للطيران لغاية 8 يونيو 2014.

ويحصل حاملو بطاقات الوطني الائتمانية المميزة: فيزا إنفينيت، ورلد ماستركارد، فيزا وماستركارد بلاتينوم، ماستركارد تيتانيوم، داينرز كلوب على خصم بنسبة 10 في المئة على تذاكر الدرجة السياحية و15 في المئة على تذاكر الدرجة الأولى الماسية ودرجة لؤلؤة رجال الأعمال إلى كافة الوجهات التي تغطيها شركة الاتحاد للطيران، وذلك عند حجز تذاكرهم عبر مكتب الاتحاد للطيران أو عبر الموقع الالكتروني للاتحاد للطيران في دولة الكويت.

ويعزز بنك الكويت الوطني ريادته في سوق البطاقات الائتمانية في الكويت من خلال حرصه الدائم على تقديم المزايا الحصرية لعملائه. كما يسعى البنك الوطني من خلال تعاونه مع أبرز الشركات المحلية والإقليمية الى تلبية مختلف متطلبات شرائح عملائه ومكافأتهم بأفضل العروض والخصومات المجزية.

وتتمتع بطاقات الوطني بتغطية واسعة على النطاق العالمي، فهي تعتبر الوسيلة الأكثر سهولة لسداد قيمة المشتريات في الوقت الذي تتيح فيه لحامليها الاستفادة من العديد من المزايا والخصومات والمكافآت المميزة.

«زين» تطلق «تحدي الهاكاثون» للدفع المباشر لشراء المحتوى والتطبيقات

تمنح مطوري البرمجيات فرصة لاختراق آفاق جديدة في الإبداع

أعلنت مجموعة زين، الشركة الرائدة في مجال خدمات الاتصالات المتنقلة في منطقة الشرق الأوسط وشمال افريقيا اطلاق مسابقة «تحدي هاكاثون زين»، والتي ستفتح آفاقاً جديدة من التحدي أمام مطوري البرمجيات في مجال الدفع المباشر لفواتير شراء المحتوى والتطبيقات من خلال خطوط الهواتف الذكية.

وأفادت المجموعة في بيان صحافي أنها تطرق بهذه المسابقة الفريدة مسارات التحدي مع مطوري البرمجيات في مجال الدفع المباشر لفواتير شراء المحتوى والتطبيقات من خطوط الهواتف الذكية، مبينة انها أخذت السبق في هذه الخطوة على مستوى المنطقة في منحها هذه الفرصة لمن لديه رغبة في خوض غمار المنافسة والتحدي في هذا المجال.

الجدير بالذكر ان مجموعة «زين» ستمنح من خلال هذه المسابقة الفائزين جوائز مالية يبلغ اجماليها 15 ألف دولار أميركي، ومن المقرر أن تبدأ اجراءات عملية التسجيل للمشاركة في المسابقة من الآن على ان يتم الإعلان عن أسماء الفائزين بتاريخ 28 نوفمبر الجاري.

تشجيع الإبداع

وأوضحت المجموعة أنها أطلقت مسابقة «تحدي الهاكاثون» بهدف تشجيع روح الإبداع وتكريم مهارات المتسابقين في مجال تطوير تطبيقات الدفع المباشر لفواتير شراء المحتوى والتطبيقات، مشيرة إلى ان التحدي الحقيقي في هذه المسابقة يبرز في تصميم تطبيق متكامل يعتمد على استخدام واجهات برامج تطبيقات متقنة ومتكاملة تصلح لدفع الفواتير.

وأكدت المجموعة ان هذا الأسلوب المتطور في الدفع يمثل فرصة حقيقية لشركات الاتصالات المتنقلة وشركاء التسويق كي يلبوا احتياج العملاء إلى طريقة آنية (فورية) لدفع أثمان السلع والخدمات دون استخدام بيانات بطاقة الائتمان.

وبينت أن عمليات الشراء (الصفقات) ستظهر على فاتورة حساب الاتصالات المتنقلة الخاصة بالعميل ببساطة، بينما سيطلب من عميل الدفع المسبق أن يسدد الثمن من رصيد حسابه، وهذا الأمر يبسط من عملية الدفع المباشر لفواتير شراء المحتوى والتطبيقات بطريقة آمنة وبنقرة واحدة.

مشاركة مفتوحة

وإذ كشفت المجموعة أن أحقية المشاركة في تحدي الهاكاثون مفتوحة أمام جميع الأفراد والكيانات في الدول التي تعمل فيها «زين»، وتحديداً في الكويت والبحرين والعراق والأردن ولبنان والسعودية وجنوب السودان والسودان، فإنها أوضحت في ذات الوقت أنها ستمنح جائزة مقدارها 10 آلاف دولار للفائز بالمركز الأول في فئة «أفضل تطبيق» بينما سيحصل صاحب المركز الثاني لـ«التطبيق الأكثر إبداعا» على جائزة مقدارها 4 آلاف دولار، أما المركز الثالث فسيكون من نصيب «أكثر تطبيق واعد» وسيتم منحه 1000 دولار.

ولم تكتف «زين» بهذه الجوائز المعلنة فقط، حيث كشفت أن هذه الجوائز ستمتد لتشمل حصصا من أي عوائد استخدام تطبيقات الفائزين من جانب أي شركة من الشركات التابعة لمجموعة «زين».

الجدير بالذكر أن مجموعة زين وبعد انتهاء الراغبين في خوض غمار التحدي والمنافسة من التسجيل الذي فتحت المجال أمامه الآن، ستفتح باب تقديم التطبيقات اعتبارا من 17- 23 نوفمبر الجاري، على ان يتبع هذه الخطوة مرحلة التحكيم، وهي ستبدأ على الفور في 24 نوفمبر وتنتهي في 28 نوفمبر الجاري، ومن ثم ستتحدد أسماء الفائزين الثلاثة، على ان يتم توزيع الجوائز في اليوم الأخير من مؤتمر زين للتكنولوجيا في تاريخ 3 ديسمبر 2013.

«بوبيان» يشارك في مهرجان الطفولة للسنة الثانية على التوالي

فقرات مشوقة لنادي بوبيان العلمي

يشارك بنك بوبيان (أفضل بنك إسلامي صاعد في العالم) في مهرجان الطفولة الثاني الذي افتتح امس بأرض المعارض بمشرف برعاية وحضور الشيخة د. سعاد الصباح والذي يستمر حتى 9 نوفمبر الجاري.

ويتضمن المهرجان فقرات خاصة لنادي بوبيان العلمي والتي تحتوي على مجموعة من العروض الترفيهية ذات طابع علمي تعود بالنفع على الأطفال يوم 7 نوفمبر من 9 إلى 10 صباحا ويوم 9 نوفمبر من الساعة 7.30 مساء إلى 8.30 مساء.

وقام موظفو البنك خلال المهرجان بالتعريف بمنتجات البنك وخدماته التي يقدمها وفق أحكام الشريعة الإسلامية كما قدم البنك بالتعاون مع إحدى الشركات الخاصة عروضا علمية شيقة خاصة بالأطفال.

كما ستتواصل حملة البنك الترويجية «بوبيان يحقق لك الكثير» والتي تحمل العديد من المفاجآت لعملاء البنك الجدد الذين سيقومون بتحويل رواتبهم لمختلف باقات الرواتب المميزة «أنت»، «وياك» و«بلاتينيوم» حيث سيكون بإمكانهم الحصول على فرصة لربح واحدة من الجوائز القيمة من بينها سبائك الذهب والقسائم الشرائية المنوعة من مجموعة مميزة من العلامات التجارية والمحلات التي تشمل أرقى الساعات والمجوهرات والملابس النسائية والرجالية إضافة إلى ملابس الأطفال وقسائم شرائية من أفخم المطاعم إلى جانب قسائم لتذاكر سفر من أفضل وكالات السفر إضافة إلى فرصة لربح إحدى الجوائز الكبرى النقدية التي تبدأ قيمتها من 1,000 دينار وحتى 10,000 دينار.

تكريم الشيخة د. سعاد الصباح في جناح البنك

«الأهلي الكويتي» يسلم فيات 500C للفائز بـ «A Plus»

في ختام العرض المقدم من البنك الأهلي الكويتي للطلبة الذي يتيح لهم فرصة الفوز بسيارة فيات 500C بمجرد فتح حساب A Plus، أجرى البنك السحب على السيارة في يوم الأربعاء 30 اكتوبر بحضور وإشراف وزارة التجارة والصناعة في المبنى الرئيسي للبنك، حيث كانت السيارة من نصيب محمد سعد السراجي.

وبدوره قام مدير عام الخدمات المصرفية للأفراد في البنك ستيوارت لوكي بتسليم مفتاح السيارة للفائز وقال: «في البداية أود أن أبارك للسراجي بحصوله على سيارة فيات 500C، ونحن سعداء بإقبال الشباب على حساب A Plus المخصص للطلبة الذي يمكنهم الاستفادة من المزايا المقدمة في الحساب من خصومات لدى العديد من المحلات المشاركة في برنامج الأهلي أدفانتج ، والحصول على بطاقة ائتمانية».

وأضاف لوكي: «ان عروضنا وحملاتنا الترويجية مستمرة على مدار السنة، كما سنقوم بإطلاق المزيد من العروض الخاصة للطلبة وعملاء حساب A Plus».

ومن جانبه تقدم الفائز بالشكر الجزيل للبنك الأهلي الكويتي على كل ما يقدمه من عروض وخدمات للعملاء.

الفائز لدى تسلمه مفتاح السيارة

أسعار العملات مقابل الدينار الكويتي

العملة	شراء	بيع
دولار أميركي	0.28245000	0.283650000
يورو	0.38300000	0.384630000
جنيه إسترليني	0.45616000	0.458090000
فرنك سويسري	0.31090000	0.312220000
دولار كندي	0.27159000	0.272740000
دولار أسترالي	0.26974000	0.270890000
ريال سعودي	0.07535000	0.075670000
درهم إماراتي	0.07695100	0.077278000
دينار بحريني	0.75050000	0.753690000
ريال قطري	0.07763900	0.077969000
ريال عماني	0.73402000	0.737140000
ريال يمني	0.00131860	0.001324200
دينار أردني	0.39903000	0.400720000
ليرة سورية	0.00307010	0.003083200
ليرة لبنانية	0.00018960	0.000190400
جنيه مصري	0.04064000	0.040719000
درهم مغربي	0.03465600	0.034804000
دينار تونسي	0.17134000	0.172070000
ين ياباني	0.00286460	0.002876800
دولار سنغافوري	0.22778000	0.228750000
دولار هونغ كونغ	0.03643800	0.036593000
باهت تايلندي	0.00906740	0.009085100
بيسو فلبيني	0.00654730	0.006560000
روبية اندونيسية	0.00002486	0.000024910
روبية هندية	0.00455720	0.004566000
روبية باكستانية	0.00263730	0.002642400
تاكا بنغلادشية	0.00363470	0.003641700
روبية نيبالية	0.00286750	0.002873100
روبية سريلانكية	0.00215690	0.002161100

* المصدر: المزيني

انطلاق مؤتمر الكويت للمختبرات 20 الجاري

عمران: شخصيات بارزة تتحدث في الاعتماد وكفاءة المختبرات وجودتها

أعلنت «بروميديا» العالمية الانتهاء من كل التحضيرات لإقامة مؤتمر ومعرض الكويت الدولي الرابع للمختبرات في 20 الجاري، ويستمر يومين في فندق هيلتون الكويت، بمشاركة ورعاية عدة مؤسسات وشركات محلية وعالمية.

ويناقش المؤتمر اهم المستجدات التكنولوجية على الساحة العالمية للمختبرات المتعلقة بآخر التطورات والإنجازات في علوم الكيمياء، ونقل التقنية الحديثة في تكنولوجيا المختبرات والصناعات الكيميائية في مجال الطب والنفط والغاز والمياه والبتروكيماويات والصحة والسلامة البيئية، ووسائل تطوير أداء المختبرات الطبية، وآخر ما وصلته التحاليل الطبية على صعيدي التقنيات والدقة.

شخصيات دولية

وقال رئيس اللجنة المنظمة في «بروميديا» العالمية جمال عمران، في بيان صحافي، إن المؤتمر يشارك فيه عدد من شخصيات دولية بارزة في مجال الاعتماد وكفاءة المختبرات لمناقشة جميع جوانب العملية المختبرية، بما في ذلك الجوانب المتعلقة بتنمية السلامة والبيئة والجودة وتنمية قدرات العاملين في هذا المجال، إضافة إلى أهمية الموضوعات التي ستكون حول التحديات المستقبلية لتلبية الطلب العالمي لامتيازات جودة تحديد المعايير.

واضاف عمران ان من بين المتحدثين رئيس الجودة التنفيذية في مجموعة مدلاب الاستشارية بالأردن أندي صالح الذي تحدث عن إدارة الجودة وبرنامج «العناصر الأساسية» المطلوبة لاعتماد المختبر، ورئيس مختبر علم الأحياء الدقيقة الجزيئية وخدمات علم الأمراض في «أرامكو» السعودية د. علي ربعان، الذي تحدث عن قيمة الوقت الحقيقي في التشخيص.

وتحدث كذلك الأستاذ رئيس وحدة الاستشارات الإحصائية في المركز القومي للبحوث بمصر د. محمود حزين، عن التحليل الاحصائي والتجارب البيولوجية، ورئيس قسم الكيمياء الحيوية السريرية بمستشفى جابر الأحمد مستشفى القوات المسلحة بوزارة الدفاع بالكويت د. سلوى الأنصاري عن الفحوصات، ورئيس قسم المعايرة في «انكو لاب»- الكويت د. عصام الدين محمود عن أهمية المعايرة ودورها في الاعتماد الدولي وفقا للمواصفة ISO 17025 –.

تحليل المياه

واكد عمران اهمية مشاركة د. حنان آل خليفة، مساعد باحث علمي معهد الكويت للأبحاث العلمية عبر تحليل الترقيم المناعية وتوصيف الكريات البيضاء، ورئيس شعبة التعدين بكلية الهندسة جامعة القاهرة د. صلاح الدين الفتي عن تحليل المياه، والمستشار النفسي عن سلوك العمال في التعامل مع المواد الخطرة في المختبرات د. سعود الحميدان.

وتابع انه شارك ايضا مدرب الأردن بشار خليل عن أهمية التنمية التنظيمية لتنفيذ ISO / IEC 17025 في مختبرات الفحص، والسيد مصطفى الشمالي باحث مشارك معهد الكويت للأبحاث العلمية، مركز بحوث البترول (PRC) عن تحليل الأغذية وطريقة كشف الميلامين في الحليب، ود. احمد فضة أستاذ الكيمياء العضوية بجامعة المنصورة- مصر عن أدوات التحليل الطيفي للمركبات العضوية، اضافة الى العديد من الخبراء من دول مختلفة.

واضاف ان الحدث يصاحبه معرض متخصص برعاية بنك الدم وجولف كريو والتقدم التكنولوجي وانكو لاب، ويشارك فيه «ميد سول» و«يلباب» و«ميد سيستم» من السعودية، والعديد من الجهات الحكومية والمؤسسات ذات الصلة، داعيا جميع المهتمين بالمختبرات بجميع اشكالها إلى المشاركة في هذا الحدث الدولي الذي يقام سنوياً في الكويت، مؤكدا انها فرصة ثمينة لاستعراض التجارب وتلاقي اصحاب الصناعة في جو يفيد في عقد الصفقات وتبادل الخبرات.

نشرة صحافية

اختارت من الولايات المتحدة الأميركية و بريطانيا وإسبانيا موقعاً استراتيجياً لمشاريعها

تألق مشاريع مجموعة إتش إم جي للعقارات في معرض سيتي سكيب دبي

وسط نجاح لافت النظر و تزايد عروض و خدمات شركات العقار و شركات التطوير العقاري التي شاركت في معرض سيتي سكيب دبي – الامارات العربية المتحدة ,و الذي اقيم في مركز دبي التجاري العالمي في اكتوبر 2013 ، تميز حضور مجموعة اتش ام جي للعقارات في معرض يعتبر من اكبر واهم المعارض العقارية التي احتضنتها مدينة دبي، والتي تتخذ المجموعة منها مقرا رئيسيا لأعمالها مع أفرع في دول مجلس التعاون الخليجي ، الولايات المتحدة الامريكية ، اسبانيا و بريطانيا ،حيث حظيت المجموعة بإقبال كثيف منقطع النظير على عروضها من المنتجات والخدمات العقارية السكنية والاستثمارية .

و بهذه المناسبة اكد الرئيس التنفيذي لمجموعة اتش ام جي للعقارات السيد/ رائد برجاس على اهمية هذا المعرض الدولي كحدثا حيويا للسوق العقاري بتعزيز مكانتها العالمية بعرضها عقارات شكلت منعطفا في البيئة العقارية في مدينة دبي .

مضيفا ان المجموعة حملت في طياتها فرصاً استثمارية نادرة لجميع الراغبين بالتملك او الإستثمار العقاري . مشيراً ان المجموعة اختارت الولايات المتحدة الامريكية كمركزاً رئيسياً لاستثماراتها العقارية الى جانب بريطانيا و اسبانيا حيث الموقع الاستراتيجي المميز الذي يوفر فرصاً استثمارية عديدة للراغبين في الاقامة و الاستثمار.

مساهمون محبطون... و«شل» ترفض اتهامها بالبذخ في الإنفاق

جاي تشازان*

كانت الأنباء سيئة بصورة خاصة لمساهمي شركة شل، الذين يظنون أنها تدفع بأموال تفوق الحد مما لديها مرة أخرى في أعمال الشركة، ولا تدفع ما يكفي لمكافأة المساهمين. وتقول الشركة إنها ستنفق هذا العام 45 مليار دولار، أي أكثر من 15 ملياراً من صافي إنفاقها في السنة الماضية.

بالنسبة الى الذين يقولون إن شركة شل تنفق أموالاً فوق الحد، كانت رسالة الإدارة واضحة: «نسمعكم، لكننا لا نتفق معكم».

قال كبير الإداريين الماليين في شركة «شل» سايمون هنري: «سيكون من السهل تماماً الحصول على عناوين رئيسية رخيصة، وارتفاع رخيص في سعر السهم بمجرد تقليص الاستثمار. لكن هذا ليس في مصلحة أحد على الأمد الطويل».

لقد كان أداء الشركة يتسم بالتحدي، بالنظر إلى الإحباط المتزايد الذي يشعر به المساهمون تجاهها. تراجعت أسهم الشركة أكثر من 5 في المئة بعد أن أعلنت أن أرباحها للربع الثالث من العام بلغت 4.5 مليارات دولار – أي أدنى بنسبة 32 في المئة عن الفترة نفسها من السنة السابقة، وأدنى بكثير من توقعات المحللين. تكشف هذه النتائج نطاق التحديات التي تواجه بين فان بوردن، الرئيس التنفيذي الجديد لشركة شل، الذي سيحل محل الرئيس الحالي بيتر فوسر في يناير.

على رأس أجندته ستكون نيجيريا، حيث سرقة النفط والتخريب على نطاق واسع الآن، بما يؤثر في إجمالي إنتاج شل، الذي انخفض 2 في المئة عن السنة السابقة، وارتفعت نفقات التشغيل والتنقيب. كما تراجعت أرباح التكرير بنسبة 49 في المائة مع تراجُع الهوامش. وأبلغت الشركة عن عمليات شطب بقيمة 400 مليون دولار في أعمال التنقيب، بعد أن حفرت سلسلة من الحفر الجافة. بيتر هاتون، من شركة آر بي سي كابيتال ماركِتس، وصف هذا الوقت بأنه «فترة الحظ السيئ» بالنسبة لشركة شل، لكنه قال إنه يغلب على ظنه أن المديرين كانوا يحاولون أيضاً «إنهاء ما في أيديهم» وإخراج أكبر قدر ممكن من الأنباء السيئة، قبل أن يتولى فان بوردن مهام عمله.

كانت الأنباء سيئة بصورة خاصة للمساهمين الذين يظنون أن «شل» تدفع بأموال تفوق الحد مما لديها مرة أخرى في أعمال الشركة، ولا تدفع ما يكفي لمكافأة المساهمين. قالت الشركة إنها سوف تنفق هذا العام رقماً قياسياً هو 45 مليار دولار – أي أكثر بخمسة مليارات عن الرقم المعلن السابق، وأكثر من 15 مليارا من صافي إنفاقها في السنة الماضية.

مقارنات سلبية

وعقَد بعض المحللين مقارنات سلبية بين شركة شل ومنافستها الفرنسية توتال، التي أعلنت في يوليو أن إنفاقها الرأسمالي هذا العام سيبلغ الذروة، وتمتعت على الفور بارتفاع كبير في سعر سهمها.

السبب في هذه الزيادة الضخمة في إنفاق شركة شل يعود بصورة كبيرة إلى أن عام 2013 كان سنة دخلت فيها الشركة في نشاط كبير ضمن عمليات الاستحواذ. في فبراير اشترت شركة شل أصول الغاز الطبيعي المسال من شركة ريبسول مقابل 6.7 مليارات دولار، ودفعت هذا الشهر مبلغ 1.4 مليار دولار على شكل رسوم إلى حكومة البرازيل، من أجل الفوز بحصة من حقل ليبرا الضخم. وهناك سبب مهم آخر، وهو التأخير في إنجاز بيع بعض الشركات التابعة.

تقول شركة شل إن هذا الموقف سيتغير في السنة المقبلة. وقال هنري إن الإنفاق سيكون «أدنى بكثير في 2014»، في الوقت الذي تصعّد فيه شل من مبيعات الأصول. ويقول المحللون إنه يحسن بالشركة أن تفعل ذلك.

نفقات رأسمالية

تستهدف الشركة مبلغ 130 مليار دولار في النفقات الرأسمالية على مدى أربع سنوات بين 2012 و2015. وقد أنفقت 75 مليار دولار على مدى السنتين السابقتين، وهو ما أبقى لها 55 مليار دولار فقط للسنتين الباقيتين.

يقول ثيبان جوثيلينجام، من بنك نومورا، إنه يتعين على شركة شل، من أجل تحقيق هذا الهدف، ومع افتراض أن يظل الإنفاق الرأسمالي العضوي على حاله عند نحو 35 مليار دولار سنوياً، أن تجمع مبلغ 15 مليار دولار من مبيعات الأصول بين الفترة الحالية وعام 2015.

كانت الشركة قد أعلنت سابقاً عن مراجعات استراتيجية لأصولها في النفط الصخري في الولايات المتحدة والنفط النيجيري. وفي سبتمبر، أعلنت أنها ستبيع حصتها في منطقة إيجل فورد للنفط الصخري في تكساس.

هذا يمكن أن يكون البداية فقط. من المتوقع أن ينفذ فان بوردن عملية تغيير شاملة في كامل محفظة شل، وليس في نيجيريا والولايات المتحدة، فحسب.

هناك شركات أخرى أيضاً تزيد من عمليات بيع بعض أصولها. هذا الأسبوع قالت شركة بي بي إنها تعتزم بيع أصول أخرى بقيمة 10 مليارات دولار بنهاية 2015، إلى جانب مبلغ 38 مليار دولار من الأصول التي تخلصت منها على مدى السنوات الثلاث السابقة. وقالت إن المبيعات ستموّل عوائد أعلى للمساهمين.

على أن شل تتوخى الحذر في إعطاء وعود من هذا القبيل. يقول جوثيلينجام: «لم تصل الإشارة حتى الآن بما يفيد أنهم سيعملون على إعادة هيكلة محفظتهم، من أجل إعادة المزيد من الأموال إلى المساهمين».

يعتقد بعض المحللين أن القلق حول مستويات الإنفاق في شركة شل مبالغ فيه، حيث إن هناك عدداً من المشاريع الجديدة في الانتظار، وهي مشاريع يتوقع لها أن تولد زيادة كبيرة في حركة النقد على مدى السنوات المقبلة، لان شركة شل في وضع طيب، كما يقول هاتون. ويضيف: «خلال فترة 12 شهراً ستجد الشركة نفسها في مواجهة أسئلة صعبة للغاية مثل كيفية اعتزامهم إنفاق جميع هذا المال الفائض».

يتفق هنري مع هذا الرأي، قائلاً: «نعم، نحن ننصت إلى السوق، لكننا نسير ضمن دائرة استراتيجية أطول كثيراً في تحقيق الأهداف. إن المشاريع الكبيرة الجديدة التي تستثمر فيها الشركة، ستؤدي في نهاية المطاف إلى عوائد أكبر للمساهمين».

* (فايننشال تايمز)

«بلومبرغ ماركتس»: بيل غيتس الأكثر ثراءً... والوليد في المرتبة الـ 19

قامت مجلة «بلومبرغ ماركتس» بإصدار قائمتها السنوية للشخصيات الأكثر ثراءً في العالم، والتي تصدرها «بيل غيتس» بعدما تراجعت ثروة منافسه الأساسي كارلوس سليم بمقدار 12.9 في المئة.

وتصدر بيل غيتس تلك القائمة مع ارتفاع ثروته بمقدار 10.2 مليارات دولار لتبلغ 72.9 مليار دولار، في حين تراجع مالك أكبر شركة لخدمات الهواتف النقالة في المكسيك «أميركا موفيل» كارلوس سليم للمرتبة الثانية، مع زيادة الضغوضات السياسية التي يواجهها من قبل الحكومة المكسيكية.

في الوقت نفسه، ضاعف الرئيس التنفيذي لشبكة التواصل الاجتماعي «فيسبوك» ثروته إلى 24.5 مليار دولار من الأول من يناير حتى الثلاثين من شهر سبتمبر.

ومنذ شهر ديسمبر الماضي، ارتفع إجمالي ثروة الـ100 ملياردير الأكثر ثراءً حول العالم بمقدار 200 مليار دولار لتصل إلى 2.1 تريليون دولار (حوالي 3 في المئة من حجم الاقتصاد العالمي).

(أرقام)

الشخصيات الأكثر ثراء حول العالم

الترتيب	الشخصية	صافي الثروة (مليار دولار)	التغير على أساس سنوي	مصدر الثروة
01	بيل غيتس	72.9	% +16.2	مايكروسوفت
02	كارلوس سليم	65.5	% -12.9	أمريكا موفيل
03	أمانسيو أورتيغا	61.9	% +7.7	انديتكس
04	وارين بافيت	58.2	% +21.5	بيركشاير هاثاواي
05	انغفار كامبراد	50.3	% +26.8	إيكيا
06	تشارلز كوتش	45.2	% +10.5	كوتش اندستريز
07	ديفيد كوتش	41.0	% +4.2	كوتش اندستريز
08	لاري إليسون	41.0	% +4.1	أوراكل
09	كريستي والتون	36.5	% +10.8	وال مارت
10	جيم والتون	35.1	% +11.6	وال مارت
11	راب والتون	34.2	% +11.5	وال مارت
12	أليس والتون	33.5	% +9.8	وال مارت
13	ليليان بيتنكور	33.3	% +24.2	لوريال
14	برنار أرنو	33.0	% +14.6	لويس فويتون هينيسي
15	شيلدون اديلسون	31.6	% +39.1	لاس فيغاس ساندز
16	ستيفان بيرسون	30.6	% +24.8	هينيز اند موريتز
17	جيف بيزوس	28.9	% +22.8	أمازون
18	لي كا شينغ	28.3	% -1.1	هاتشيسون وامبوا
19	الوليد بن طلال	27.3	% -5.0	شركة المملكة القابضة
20	كارل ألبرشت	26.7	% +15.0	ألدي
21	ديفيد طومسون	25.7	% +12.1	طومسون رويترز
22	ديتر شفارتز	25.6	% +23.2	ليدل
23	لاري بايج	25.5	% +19.3	غوجل
24	سيرغي برين	25.1	% +18.6	غوجل
25	مارك زوكربيرغ	24.5	% +100.1	فيسبوك

صدور بيانات سلبية من «اليورو» قبل اجتماع «المركزي الأوروبي»

سجلت مبيعات التجزئة في منطقة اليورو انكماشاً بأكثر من المتوقع في سبتمبر، بسبب ضعف الطلب على المواد الغذائية بالتزامن مع استمرار البيانات السلبية من المنطقة قبل اجتماع البنك المركزي اليوم، وفقاً لبيانات رسمية صدرت أمس من «يوروستات».

وتراجع حجم المبيعات بنسبة 0.6 في المئة على أساس شهري ليعكس بذلك ارتفاعا نسبته 0.5 في المئة في أغسطس، بينما انتظر المحللون تراجعاً أقل حدة بنسبة 0.4 في المئة.

وشهدت مبيعات المواد الغذائية، المشروبات، والتبغ تراجعا نسبته 0.6 في المئة، بينما نمت مبيعات المنتجات غير الغذائية 0.1 في المئة.

وبالمقارنة مع سبتمبر عام 2012، فإن مبيعات التجزئة ارتفعت 0.3 في المئة، بعد تراجعها 0.2 في المئة في أغسطس.

وأظهرت بيانات نهائية من «ماركت» توسع نشاط القطاع الخاص في منطقة اليورو بوتيرة أسرع قليلا من القراءة الأولية في أكتوبر، لكنها رغم ذلك أتت أضعف من قراءة سبتمبر.

وجاءت القراءة النهائية لمؤشر مديري المشتريات المركب الذي يقيس أداء الصناعات التحويلية والقطاع الخدمي عند 51.9 نقطة في أكتوبر، وبأعلى من القراءة السابقة عند 51.5 نقطة، مقارنة بسبتمبر عند 52.2 نقطة، وهي أعلى مستوى في 27 شهراً.

ونوهت «ماركت» إلى أن هذا التباطؤ أقل وضوحا مما كان يعتقد، بينما بقي المؤشر فوق مستوى الخمسين نقطة الفاصل بين الانتعاش والانكماش. يأتي هذا في الوقت الذي سجل فيه مؤشر مديري المشتريات للقطاع الخدمي ارتفاعا إلى 51.6 نقطة الشهر الماضي، بالمقارنة مع القراءة الأولية عند 50.9 نقطة، لكنها جاءت أيضا أقل من سبتمبر عند 52.2 نقطة. وشهدت الطلبيات الجديدة التي تلقتها منطقة اليورو ارتفاعا بوتيرة أضعف في أكتوبر، مما ساهم في تراجع معدلات التوظيف. وتضع تلك البيانات مزيداً من الضغوط على البنك المركزي الأوروبي لتخفيف سياسته النقدية دعماً للانتعاش الهش في المنطقة، خصوصا بعض خفض المفوضية الأوروبية توقعاتها لنمو الاقتصاد خلال العام القادم عند 1.1 في المئة، بعد انكماشه 0.4 في المئة عام 2013. يذكر أن العملة الأوروبية الموحدة ارتفعت أمس أمام الدولار لتتداول عند 1.3505 بعدما هبطت يوم الاثنين نحو أدنى مستوياتها منذ الثامن عشر من سبتمبر.

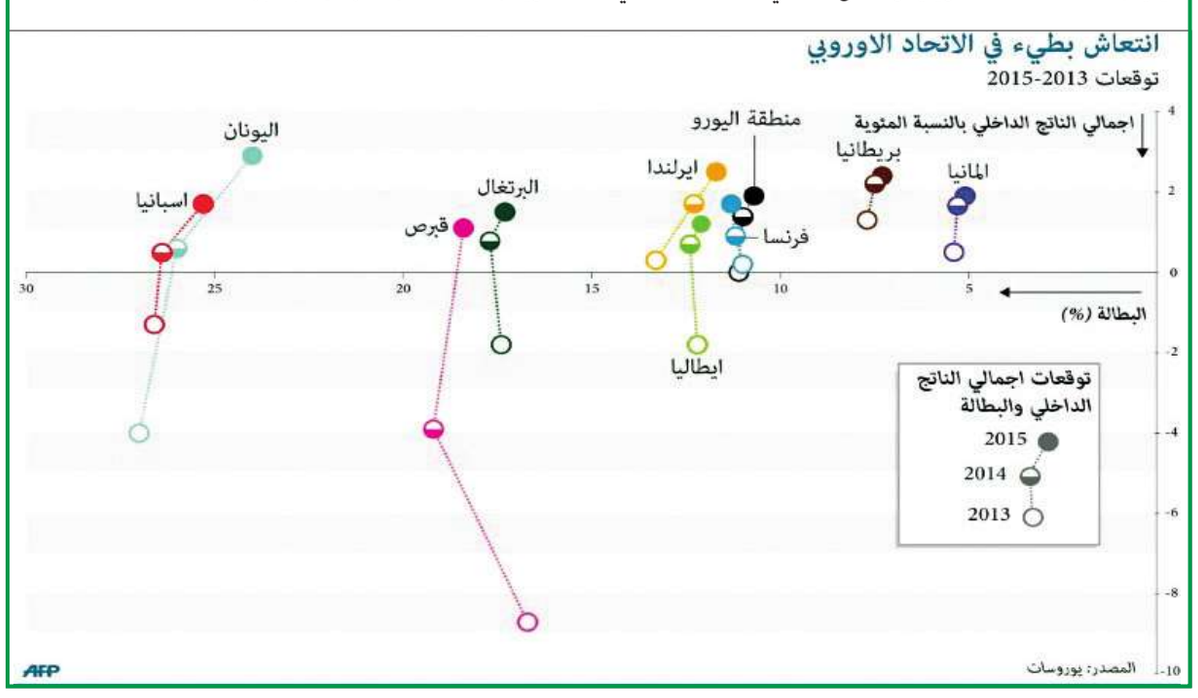

أصدقاء جدد للدولار... والذهب تحت الضغط المتجدد

منح ضعف الدولار - خلال معظم الشهر الماضي إلى جانب انخفاض توقعات الخفض التدريجي من الاحتياطي الفدرالي الأميركي - دعماً للذهب، إلا أن الانتعاش فقد زخمه، لأن مستوى المقاومة الرئيسية عند 1364 دولاراً للأونصة أبى أن يتزحزح.

أول هانسن

أول هانسن

فجأة، وجد الدولار أصدقاء جدداً بسبب ترك «الاحتياطي الفدرالي الأميركي» فعليا الباب مفتوحا للتخفيض التدريجي «تيبرنج» هذا العام بينما اتجهت البيانات في أوروبا نحو إبطاء معدل التضخم، الأمر الذي قد يحفز البنك المركزي للتدخل.

وتمكن الذهب من إنهاء شهر أكتوبر دون أي تغيير - إلى حد ما - بعدما شهد تقلبات حادة جدا ضمن النطاق الشهري الأضيق منذ شهر مارس. منح ضعف الدولار - خلال معظم الشهر إلى جانب انخفاض توقعات التخفيض التدريجي من الاحتياطي الفدرالي الأميركي - دعما للذهب إلا أن الانتعاش فقد زخمه، ذلك لأن مستوى المقاومة الرئيسية عند 1364 دولارا أميركي للأونصة قد أبى أن يتزحزح.

مع مرور أيام النصف الأول من شهر نوفمبر، فإن التركيز سوف يتحول إلى الأحداث الرئيسية التي نذكر منها على سبيل المثال اجتماع البنك المركزي الأوروبي المزمع انعقاده في 7 نوفمبر والتقرير الأميركي الخاص بالوظائف الذي سيصدر في اليوم الذي يليه. قبيل هذين الحدثين قد يشهد الذهب المزيد من الضعف علاوة عن الضعف الذي شوهد بمرور أيام الشهر؛ ومع استمرار المقاومة، فإن التجار قد يرغبون في إعادة تقييم الدعم من أجل فك شفرة القوة الحالية في السوق.

ارتفاع محدود

وواصل المستثمرون الباحثون عن تعريض للذهب عبر المنتجات المتداولة في البورصة تقليص حيازاتهم للشهر العاشر على التوالي خلال شهر أكتوبر وفقا لبيانات جمعتها بلومبرغ. في الحقيقة شهدنا التخفيضات تتسارع إلى أعلى مستوى منذ شهر يوليو وبدون دعم من هذه المجموعة الكبيرة من المستثمرين فإن ارتفاع الذهب على المدى القريب يبدو محدودا. يبدو أن دعم الذهب – الذي شهدناه نتيجة لهبوط عائدات السندات عقب قرار سبتمبر الخاص بعدم التخفيض التدريجي- قد أخذ مجراه الآن بعدما وجد العائد العشري (عشر سنوات) دعما وبالتالي تراجع من مستوى 2.47 في المئة. مثّل هذا تصحيحا بنسبة 38.2 في المئة من الارتفاع الكبير في العائدات من مايو إلى سبتمبر؛ ونتيجة لذلك، فإن الارتباط العكسي الوثيق بين الذهب والعائدات الأميركية الحقيقة – الفرق بين عائدات السندات والتضخم- قد تواصل، على أن أي ارتفاع إضافي للعائدات من هذا المستوى سوف يُضاف إلى الرياح المعاكسة.

التيسير الكمي

إلا أننا نُبقي على توقعاتنا الخاصة بنهاية العام بأن يكون سعر الذهب عند حدود 1325 دولارا للأونصة وهي توقعات قد يظن البعض أنها عالية بالمقارنة بالعوامل الدافعة الايجابية الحالية، إلا أنه لاتزال هناك الكثير من الشكوك على الساحة تمنع هذا المعدن من النزول من مستوياته الحالية. من بين هذه الشكوك نجد المفاوضات التي تجري حول الدَّين والميزانية في الولايات المتحدة الأميركية إلى جانب خطر المزيد من التباطؤ الاقتصادي في الولايات المتحدة. إذا لم تتراجع هذه الشكوك في نهاية المطاف خلال الشهرين القادمين، فإنها قد تُحدث تمديدا للتيسير الكمي بدلا من تقليله.

إن المستويات الفنية التي يجب الحذر منها هي منطقة الدعم الواقعة بين 1306 و1294 دولارا أميركي للأونصة بينما يمكن لأي هبوط دون ذلك المستوى أن يعلن ضعفا متجددا على المدى القريب بالقرب من مستوى 1264 دولارا للأونصة بينما يكون سقف الاتجاه الصعودي حاليا عند 1364 دولارا للأونصة.

النفط... هوة سعرية

اتجه النفطان الخامان - اللذان يمثلان مقياسين عالميين في مجال النفط - في اتجاهين معاكسين خلال الأسبوعين الماضيين. يبدو أن ذلك نتج عن أمور ليس أقلها المزيد من الضعف في السوق الأميركي بسبب الفترة الحالية من الطلب الموسمي الضعيف من مصافي البترول الناتج عن دخولها في فترة صيانة والتحول الموسمي من البنزين إلى إنتاج نواتج التقطير أو القطارة. هبط الطلب على التكرير بأكثر من مليون برميل في اليوم منذ سبتمبر، وباعتبار الزيادة المستمرة في الانتاج المحلي الأميركي التي باتت حاليا عند أعلى مستوى لها بواقع 7.8 ملايين برميل يوميا منذ 1989، فإن أي تخفيض في الطلب يُمثل خطر هبوط في الأسعار.

نتيجة لتلك العوامل هبط سعر نفط خام غرب تكساس الوسيط إلى أدنى مستوى له في 4 أشهر بينما بقي خام برنت ضمن نطاقه السعري حيث وجد دعما نسبيا ناجما عن الانقطاعات في الامتدادات التي تظهر بشكل واضح في ليبيا. جعل تواصل الاضرابات في البلد الشمال إفريقي الصادرات تنخفض بنسبة الثلثين عما كانت عليه الحال في الربع الأول من هذا العام.

* رئيس استراتيجية السلع في «ساكسو بنك»

شركة الجزيرة للتنمية العقارية

إعلان حضور

اجتماع الجمعية العمومية الغير عادية المؤجلة

السادة المساهمين الكرام ،،

يسر مجلس إدارة شركة الجزيرة للتنمية العقارية إعلان السادة المساهمين لحضور اجتماع مجلس الجمعية العمومية الغير عادية المؤجلة والمقرر عقدها يوم الخميس ١٤-١١-٢٠١٣ في تمام الساعة العاشرة والنصف صباحا في مجمع الوزارات - وزارة التجارة والصناعة - الدور الأول - قاعة ب وذلك للنظر في بنود جدول الأعمال التالية:

١) الموافقة على اطفاء علاوة الاصدار وقدرها ٧٥٠،٠٠٠ د.ك. (فقط سبعمائة وخمسون الف دينار) في حساب الارباح والخسائر لاطفاء جزء من الخسائر المتراكمة .

٢) الموافقة على زيادة راس مال الشركة من ٧،٨٥٠،٠٠٠ د.ك. (فقط سبعة ملايين وثمنمائة وخمسون الف دينار كويتي لاغير) الى ١٥،٠٠٠،٠٠٠ د.ك. (فقط خمسة عشرمليون دينار كويتي لاغير) اي بزيادة قدرها ٧،١٥٠،٠٠٠ د.ك. (فقط سبعة ملايين ومائة وخمسون الف دينار كويتي لاغير) وذلك عن طريق طرح ٧١،٥٠٠،٠٠٠ سهم (فقط واحد وسبعون مليون وخمسمائة الف سهم لاغير) للاكتتاب بقيمة اسمية قدرها ١٠٠ فلس كويتي للسهم الواحد وجميع الاسهم نقدية تسدد على دفعة واحدة وتخصص للسادة المساهمين المقيدين بسجلات الشركة بتاريخ انعقاد الجمعية وتفويض مجلس الادارة بوضع الضوابط والشروط لاستدعاء هذه الزيادة والتصرف في كسور الاسهم الناتجة إن وجدت .

٣) الموافقة على تخفيض راس مال الشركة من ١٥،٠٠٠،٠٠٠ د.ك. (فقط خمسة عشرمليون دينار كويتي لاغير) الى ٧،١٥٠،٠٠٠ د.ك. (فقط سبعة ملايين ومائة وخمسون الف دينار كويتي لاغير) اي بتخفيض مقداره ٧،٨٥٠،٠٠٠ د.ك. (فقط سبعة ملايين وثمنمائة وخمسون الف دينار كويتي لاغير) وذلك لاطفاء باقي الخسائر المتراكمة .

٤) الموافقة على تعديل نص المادة (٦) من عقد التاسيس ونص المادة (٥) من النظام الاساسي لتصبح كالتالي:

((النص الحالي قبل التعديل))

حدد راس مال الشركة بمبلغ ٧،٨٥٠،٠٠٠ د.ك . (فقط سبعة ملايين وثمنمائة وخمسون الف دينار كويتي لا غير) موزع على ٧٨،٥٠٠،٠٠٠ سهم قيمة كل سهم (١٠٠) فلس كويتي للسهم الواحد وجميع الاسهم نقدية.

((النص المقترح بعد التعديل))

حدد راس مال الشركة بمبلغ ٧،١٥٠،٠٠٠ د.ك. (فقط سبعة ملايين ومائة وخمسون الف دينار كويتي لاغير) موزع على ٧١،٥٠٠،٠٠٠ سهم قيمة كل سهم (١٠٠) فلس كويتي للسهم الواحد وجميع الاسهم نقدية.

وذلك بعد موافقة الجهات المختصة

يرجى من السادة المساهمين الراغبين بالحضور مراجعة المكتب الكويتي لتدقيق الحسابات - بدر البزيع وشركاه هاتف : ٢٢٤٤٥٤٥٨ لإستلام بطاقات الحضور وجدول الاعمال .

دحض دواعي القلق من مصطلح التسهيل الكمي «القبيح»

باستغلال مزايا البنكنوت على المعادن

صامويل بريتان*

ما يؤسف له أن البنوك المركزية قررت استخدام المصطلح القبيح «التسهيل الكمي» للدلالة على إجراءاتها. ولو أنها أطلقت عليها عبارة «العمليات الموسَّعة في السوق المفتوحة» أو شيئاً من هذا القبيل، لما كان عليها تقديم تفسير مطول.

وجود قدر يفوق الحد من الأموال التي تطبعها الدولة هو بالتعريف أمر سيئ. وينطبق الشيء نفسه حين تكون الأموال قليلة دون الحد. لكن أنى لنا أن نعرف متى تكون الأموال كثيرة فوق الحد أو قليلة دون الحد؟ الجواب القطعي المختصر هو أننا لن نعرف. نستطيع أن نشفط المال فحسب وننتظر. ربما تضرر معيار الذهب بصورة مفرطة على أيدي المعلقين الذين يريدون أن يكونوا تقدميين.

لكن الأموال الورقية لها ميزة أصيلة. في حين أن من الصعب التخلص من الذهب أو الفضة أو أي معادن ثمينة أخرى بعد استخراجها من الأرض، إلا أن الأموال الورقية يمكن إلغاؤها. كما أن كيان الائتمان البنكي المعتمد عليها يمكن، على الأقل، سحبه بصورة تدريجية.

يجب أن نضع هذه الأساسيات نصب أعيننا في الجدل المبهم الذي لا يفهمه إلا قليل، حول ما يسمى التسهيل الكمي. كانت الكتب المقررة التي تسير على المنهج القديم تتحدث عن «عمليات السوق المفتوحة». وكانت النظرية مباشِرة لا تعقيد فيها. معظم البنوك التجارية (أو بنوك المقاصة)، سواء بحكم العرف أو القانون، تقتني احتياطيات لدى البنك المركزي، والتي يمكن تحويلها إلى أموال نقدية – أو أوراق البنكنوت وقطع العملة – عند الطلب.

«القاعدة النقدية»

هذه الاحتياطيات، إلى جانب الأموال النقدية في صناديق البنوك والودائع الموجودة في خزائنها، يُطلق عليها في الغالب عبارة «القاعدة النقدية». إذا رغب البنك المركزي في توسيع الاقتصاد، كان يشتري الأوراق المالية القابلة للتسويق من البنوك التجارية. وعندما تمتلئ البنوك بالاحتياطيات، وتكون قادرة على زيادة قروضها، فإنها أثناء هذه العملية، توسِّع من إجمالي ودائعها.

كانت هذه النشاطات تعرف بعمليات السوق المفتوحة، بالتالي كانت كمية النقود – أو ما يعرف بالتعبير الدارج عرض النقود – تنمو، وتصبح البنوك أكثر استعداداً للإقراض للشركات والأسر. كان الحافز بالنسبة للمقترض في استخدام الأموال المتاحة هو ما ينتج عن ذلك من انخفاض سعر الفائدة.

وكان من المفترض أن تكون هذه العملية تناظرية. إذا أراد البنك المركزي تضييق معدل النشاط الاقتصادي، كان يبيع الأوراق المالية. وبالتالي يتقلص الاحتياطي لدى البنوك التجارية، وتتقلص الأموال المتاحة لديها للإقراض، وترتفع أسعار الفائدة.

وكانت المشاكل في الجانب التقلصي هي مشاكل سياسية، وليست فنية. من الواضح أن المقترضين كانوا يكرهون أن يدفعوا المزيد مقابل ما يحصلون عليه من أموال. اشتُهِر عن مارغريت ثاتشر أنها صرحت بأنها تكره أسعار الفائدة العالية – تماماً في الوقت الذي استطاع فيه وزراء ماليتها، الذين كانوا في ذلك الحين المالكين النهائيين لبنك إنكلترا – تمكين هذه الأسعار من الارتفاع.

القضايا الفنية

تنشأ القضايا الفنية على الجانب التوسعي. لقد ظلت نائمة إلى أن اندلع الركود العظيم في 2008. في مثل هذه الظروف ربما لا يكون هناك عددٌ كافٍ من المقترضين للاستفادة من المدخرات المحتملة، بصرف النظر عن مدى انخفاض أسعار الفائدة الاسمية.

كانت هذه هي المشكلة التي شغلت بال لورد جون مينارد كينز، لكنها أثيرت من قبل على يد ألفريد مارشال في نهاية القرن التاسع عشر وعلى يد جون ستيورات ميل. إنصافاً للحكومات والبنوك المركزية نقول إنها قررت، هذه المرة، إبقاء أسعار الفائدة عند أدنى مستوى ممكن، وأن تعمل بصورة بطيئة على تقليص العجز في ميزانياتها. كان هذا على خلاف سياسات «الاغتناء على حساب الجار» التي طُبِّقت على نطاق واسع في الثلاثينيات من القرن الماضي.

ما يؤسف له أن البنوك المركزية قررت استخدام المصطلح القبيح «التسهيل الكمي» للدلالة على إجراءاتها. ولو أنها أطلقت عليها عبارة «العمليات الموسَّعة في السوق المفتوحة» أو شيء من هذا القبيل، لما كان عليها تقديم تفسير مطولة.

هذه العمليات، على النحو التي هي عليه، أثارت الكثير من الشكوك. إن مجرد التلميح بأن مجلس الاحتياطي الفدرالي الأميركي ربما يكون في سبيله إلى الانسحاب التدريجي من مشتريات السندات، كان كافياً لإحداث هزة في الأسواق المالية، التي هدأت قليلاً حين لم يتحقق هذا الانسحاب. بالنسبة للوقت الحاضر، فإن الخشية من وقوع هذا الانسحاب التدريجي في وقت مبكر من العام المقبل، والخشية من أن ذلك لن يحدث، هما عاملان كافيان لإحداث هزات جديدة.

التسهيل الكمي

قدّمت شركة الاستشارات كابيتال إيكونومِكس في لندن خدمة عامة من خلال تحليلها للتسلسل للمخاوف التي أثارها التسهيل الكمي: الأول هو أنه يمكن أن يؤدي إلى ارتفاع التضخم. يشير المؤلفون إلى أنه لم يفعل، حتى في الولايات المتحدة واليابان، وهما البلدان اللذان كانا رائدين في استخدام هذا السلاح. وفي حال أصبح التهديد حقيقة واقعة، يمكن بسهولة سحب التسهيل الكمي.

هناك تخوف أعمق مفاده أن التسهيل الكمي، من خلال إبقاء أسعار الفائدة منخفضة، ربما يقلص الحوافز للشركات والأسر المرفهة من الاستثمار في نشاطات جديدة. يمكن أن تصبح الحجة هنا أكثر تعقيداً. لكن جوهر المسألة هو أن مشكلة الركود لا تنشأ إلا بسبب الافتقار إلى النشاط الاستثماري، في المقام الأول.

رفع أسعار الطاقة

عليه، يتعيّن الإتيان بالإنفاق الإضافي من مصادر أخرى للتعويض عن ذلك، لكن التخوف الأكثر واقعية هو أن التسهيل الكمي يمكن أن يعمل على رفع أسعار الطاقة والنفط، وبالتالي يقلص الطلب. حتى الآن، بعد مرور 4-5 سنوات لم يحدث ذلك، على الأقل بالأسعار المقومة بالدولار.

أهم اعتراض هو أن الإقراض المنشَّط من قبل البنوك يمكن أن يخلق فقاعات أصول ربما يكون من الصعب، لكن من غير المستحيل، تنفيسها. سأكون أول من يجادل بأن وجود صفقة مثالية ضد الركود الاقتصادي، ينبغي أن تشتمل على تحفيز من المالية العامة ومن السياسة النقدية. لكن المقاومة السياسية لهذه الفكرة أكبر حتى من ذلك، ما يسمح بنشوء مقارنة غير سليمة بين ميزانيات الأسر وموازنات الحكومات.

لذلك، على حد تعبير قريب من قول هاملت، من الأفضل أن نتحمل هذه المخاطر الموجودة لدينا، على أن «نذهب إلى مخاطر أخرى لا علم لنا بها».

* (فايننشال تايمز)

«مايكروسوفت» تعد قائمة للمرشحين لخلافة رئيسها التنفيذي

ذكرت مصادر مطلعة أن «مايكروسوفت» قلصت عدد المرشحين من خارج الشركة لخلافة رئيسها التنفيذي ستيف بالمر لنحو خمسة من بينهم رئيس مجلس إدارة فورد موتور، آلان مولالي، والرئيس التنفيذي السابق لنوكيا ستيفن إيلوب.

وأضافت المصادر أن هناك ثلاثة مرشحين على الأقل من داخل الشركة من بينهم توني بيتس الرئيس التنفيذي السابق لسكايب وهو مسؤول عن تطوير الأعمال في «مايكروسوفت» وساتيا ناديلا مدير الحوسبة السحابية والمشروعات.

وقالت المصادر إن اختيار الرئيس التنفيذي قد يحتاج عدة أشهر أخرى رغم تقليص عدد المرشحين وكانت القائمة تضم نحو 40 اسما في البداية. وفي أغسطس قال بالمر إنه سيتقاعد في غضون 12 شهرا.

وتابعت المصادر أن أسماء باقي المرشحين غير معروفة ولكن لجنة البحث تجري مقابلات مع مسؤولين تنفيذيين من قطاعات عديدة من بينها العلوم الحياتية والقطاع الاستهلاكي.

وأحجمت «مايكروسوفت» عن التعليق على عملية اختيار الرئيس التنفيذي. ولم يتسن الاتصال بممثلي نوكيا للتعقيب في وقت متأخر من مساء امس الاول.

وقال جاي كوني المتحدث باسم فورد: «لا يوجد تغيير عما أعلناه في نوفمبر الماضي. يظل اهتمام آلان منصبا على تطوير استراتيجية وان فورد. ونحن لا نعلق على تكهنات».

وضغط مستثمرون على مجلس إدارة مايكروسوفت في الأشهر الأخيرة للبحث عن شخص يملك الخبرة لإحداث تغييرات جذرية مثل مولالي أو مايك لوري الرئيس التنفيذي لكمبيوتر ساينسيز كورب لخلافة بالمر.

بل إن البعض اقترح أن يتنحي بيل جيتس الذي شارك في تأسيس الشركة من منصبه كرئيس لمجلس الإدارة وقالوا إنه يقف في طريق اصلاحات جذرية.

(رويترز)

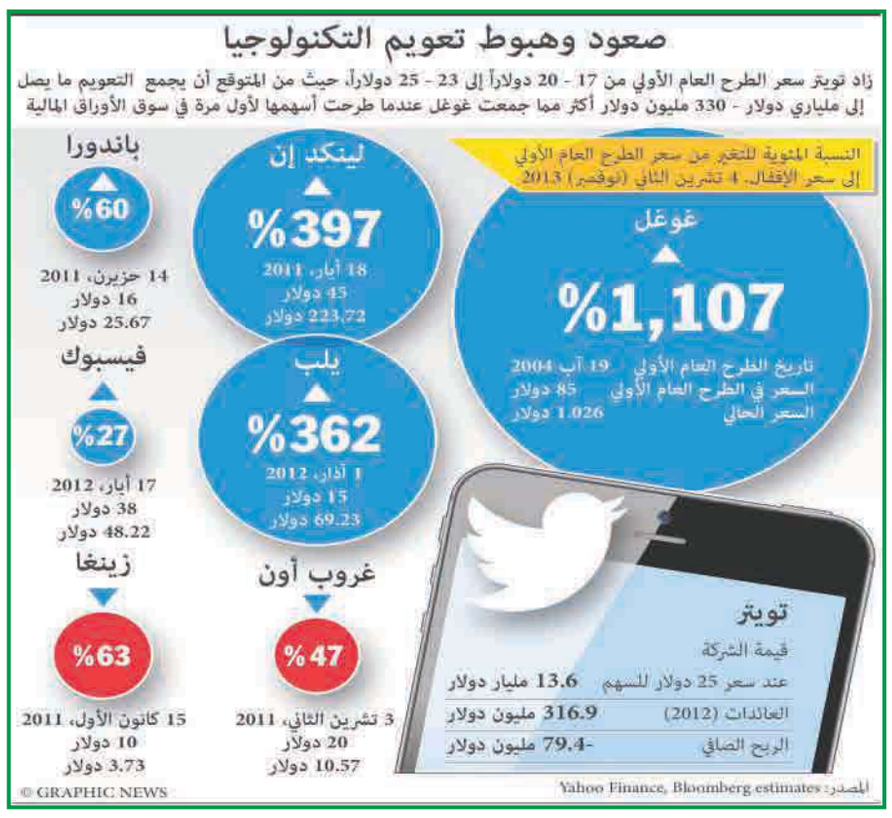

«أبل» تتجاوز «زد تي إي» في السوق الصيني

تمكنت «أبل» من تجاوز شركة «زد تي إيه» لتحتل المركز الخامس في سوق الهواتف الذكية في الصين خلال الأشهر الثلاثة بين يوليو إلى سبتمبر.

وشهدت شحنات الشركة من هاتفها الشهير «آيفون» ارتفاعا بنسبة 32 في المئة على أساس سنوي كي تبلغ حصتها 6 في المئة من هذا السوق، وذلك وفقا لما صرحت به المديرة في شركة الأبحاث «كانالیز» «نيكول بنغ» لوكالة «بلومبرغ».

ومن المعلوم ان الشركة الأميركية احتلت المرتبة السابعة في السوق الصيني الذي بلغت حصتها منه 5 في المئة في الربع الثاني.

يأتي هذا فيما احتفظت «سامسونغ» بمكانتها الأولى في ذلك السوق بحصة 21 في المئة، بينما جاءت «لينوفو» في المرتبة الثانية بحصة 13 في المئة في ظل ارتفاع قوي لشحناتها بنسبة 64 في المئة.

أما العلامة التجارية «كول باد» فحلت ثالثا بحصة نسبتها 11 في المئة، ثم «هواوي تكنولوجيز» بحصة 9 في المئة رابعا، في حين تراجعت حصة «زد تي إي» بحوالي النصف إلى 5 في المئة لتأتي سابعا بعد «Xiaomi» التي أتت في المركز السادس.

(أرقام)

نشرة صحافية

كاديلاك SRX في معارض يوسف أحمد الغانم وأولاده معززة بتقنية CUE لمزيد من متعة الرفاهية في القيادة

منذ إطلاقها لأول مرة، مازالت كاديلاك SRX تثير اهتمام الشباب الباحث عن سيارة كروس أوفر مفعمة بالحيوية والفخامة. ومع عودتها في نسختها الجديدة تحضر هذه القطعة الفنية بلمسات وتصميم متجدد طال جميع أركانها من مقدمتها وحتى تجهيزات السلامة والأمان فيها. وتؤكد السيارة من خلال اكتشاف مزاياها ومواصفاتها على الحرص العميق على التطوير النوعي سواء في مستويات الأداء والقيادة أو في التطبيقات التكنولوجية والرقمية وصولاً إلى الارتقاء بالإبداع الفني لشكل السيارة لتكون على الدوام عملاً فنيا منحوتا بأيدي أمهر مهندسي التصميم في العالم. يمكن الاستمتاع بقيادة تجريبية لكاديلاك SRX في معارض شركة يوسف أحمد الغانم وأولاده، الوكيل الحصري لسيارات كاديلاك في الكويت.

وجه أكثر تألقا وشبابا

احتلت كاديلاك SRX مكانة مميزة في فئة الكروس أوفر الفاخرة. واليوم تعزز SRX تميزها بتصميمها الذي شمل شبكات التهوية العلوية والسفلية لتعكس عمقاً أكبر، وبالتالي تزيد بروز شعار كاديلاك على مقدمة السيارة. تتمتع SRX أيضا بمزايا متقدمة تشمل مصابيح إنارة أمامية عالية التكثيف مع نظام الإنارة الأمامية المتكيفة، نظام استشعار لهطول الأمطار يُفعّل ماسحات الزجاج أوتوماتيكيا، وكذلك عجلاتها ذات الـ 20 إنشا. وأصبح لمقدمة السيارة هوية أكثر حضوراً، وأكثر إثارة للإعجاب أينما كانت.

غنية بالتكنولوجيا

بمجرد الجلوس خلف عجلة القيادة يمكن استكشاف الفخامة والرفاهية التي تحيط بسائق السيارة حيث أضافت SRX مساحة مريحة ورحبة للركاب في مقاعد وثيرة وأنيقة، وكونسول أمامي يضم نظام CUE بمدخلين USB ومخرج طاقة 12 فولت وسماعات ونظام تحكم ترفيهي لركاب المقاعد الخلفية مع مداخل USB وكرت ذاكرة ومشغل MP3 عبر معلومات مخصصة لكل مستخدم وأوامر صوتية وعدد أقل من الأزرار. وتعمل شاشة LCD بقياس 8 إنشات باللمس، و هي صميم تقنية CUE حيث تعرض هذه الشاشة الصفحة الرئيسية لقائمة الوظائف والتي تتشابه مع ما يتوفر لدى شاشات الهواتف الذكية مع الحرص على وجود أيقونات كبيرة وسهلة الاستخدام باللمس الخفيف. وتم وضع هذه الشاشة في وسط وأعلى لوحة المفاتيح حيث تبدو كشاشة هاتف ذكي جديد مع نفس طريقة العمل من حيث الضغط أو التحريك بلمسة يد. ويستمتع الركاب بهدوء فريد من خلال النظام النشط لإلغاء الضوضاء يساعد على توفير تجربة قيادة أكثر هدوءاً، ونظام التحكم بثلاث مناطق داخلية للسيارة للحرارة والبرودة وإضاءة داخلية جذابة مع وجود فتحة سقف بانورامية.

التحدي في قلبها

وتقدم كاديلاك سيارتها SRX بمحرك V6 سعة 3,6 لتر يولد قوة 308 أحصنة. ويعمل هذا المحرك مع ناقل حركة أوتوماتيكي من طراز 6T70 Hydra-Matic بست سرعات مع خاصية تحسين الاقتصاد في إستهلاك الوقود عبر تغيير توقيت نقل السرعات الى نسبة تبلغ 235 لتر/100 كلم خلال ظروف القيادة الطبيعية. ويتحكم بهيكل السيارة نظام تعليق مستقل على العجلات الأربعة ونظام توجيه هيدروليكي ذكي يضمن التناغم بين حالة الطريق والمكابح وعزم الدفع.

تجهيزات السلامة

اما تجهيزات السلامة فقد شملت انظمة عديدة للتحكم والتنبيه وانظمة استشعار كالتنبيهات الإنذارية من احتمال حدوث تصادم أمامي، وعند الانحراف عن المسار، ونظام تجنب الاصطدام الأمامي والخلفي على سرعات منخفضة. اما التجهيزات الأساسية فهي نظام تنبيه المنطقة العمياء وكاميرا الرؤية الخلفية إضافة لعمل ABS وأحزمة الأمان المسبقة الشد مع صلابة عالية في بناء الهيكل ووسائد هوائية.

وتقدم شركة يوسف أحمد الغانم وكاديلاك لعملائها رعاية خاصة حيث يحظى عملاؤها ببرنامج الرعاية المتميز يقدم خدمة وصيانة لمدة 4 سنوات أو 100,000 كم إضافة لخدمة المساعدة على الطرقات على مدار الساعة في جميع أنحاء الشرق الأوسط لمدة 4 سنوات غير محددة المسافة، وكذلك ضمان 4 سنوات أو 100,000 كم، وكذلك خدمة التوصيل عند أعمال الصيانة الدورية وسيارة بديلة عند أعمال التصليح تحت الكفالة. وما يزيد كاديلاك حضوراً و انتشاراً في الكويت هي الخدمة الراقية والرفيعة الجودة التي تقدمها شركة يوسف أحمد الغانم وأولاده لعملاء كاديلاك. حيث توفر الشركة مركز خدمة بالغ التطور من حيث التجهيزات والمعدات الأحدث، ومن حيث فريق العمل الذي يضم أكفأ المهندسين والفنيين. هذا بالإضافة إلى تقديم خدمات مميزة تبدأ من الاستقبال وحتى ما بعد البيع ليستمتع كل عميل براحة بال فريدة وتجربة امتلاك وقيادة رائعة لكاديلاك.

رئيس «أيسر» يترك منصبه في يونيو المقبل

جي تي وانغ

أعلنت شركة صناعة الحواسب الشخصية «أيسر» أن رئيس مجلس إدارتها جي تي وانغ سيترك منصبه في شهر يونيو من العام القادم، وسط عملية إعادة هيكلة موسعة والتي ستشهد خفض مئات الوظائف. جاء ذلك بعدما أعلنت رابع أكبر شركة لصناعة الحواسب الشخصية في العالم من حيث الشحنات، تسجيل خسائر صافية بأسوأ من المتوقع في الربع الثالث، مع تراكم المخزون. وقالت الشركة التايوانية ان وانغ سيترك منصبه كرئيس لمجلس إدارة الشركة والرئيس التنفيذي كجزء من عملية إعادة هيكلة موسعة للشركة، تشمل إصدار 136 مليون سهم جديد. وأضافت أنها سوف تخفض 7 في المئة من إجمالي قوتها العاملة، وهو ما سينتج عنه مدخرات سنوية بقيمة 100 مليون دولار بدءاً من العام القادم.

نشرة صحافية

طرازات «هيونداي» تتألّق في اليوم الافتتاحي من «معرض دبي الدولي للسيارات 2013»

شكلت عملية الكشف عن سيارة 'هيونداي إتش سي دي – 14 جنيسيس' (Genesis 14-HCD) أبرز فعاليات اليوم الافتتاحي المليء بالأحداث الكثيرة على منصة الشركة الكورية العملاقة لتصنيع السيارات خلال 'معرض دبي الدولي للسيارات 2013' (Dubai International Motor Show 2013). وكان عرض هذه السيارة النموذجية الرائعة أمام الحضور جزءاً من اربع عمليات كشف إقليمية على منصة 'هيونداي'، إضافة إلى العرض الأول على المستوى العالمي لعدد من السيارات المميزة الأخرى من الشركة مثل 'آي 20 دبيلو آر سي' (WRC i20)، 'سنتينيال ليموزين' 2014 (Centennial Limousine) الجديدة و'فيلوستر توربو' (Veloster Turbo).

وقام جين كيم، مدير المجموعة في منطقة آسيا-الباسيفيك، أفريقيا والشرق الأوسط، بتقديم سيارة 'إتش سي دي – 14 جنيسيس' النموذجية الرائعة والتي كسبت حتى الآن الكثير من الثناء والتقدير من الصحافة العالمية نظراً لتصميمها السائلي الدقيق ولغة التصميم السائلية المعدنية التي تتمتع بها. ومن خلال تجهيزها بباقة من الخصائص المبتكرة مثل ميزة التعرف البصري والخاصية التفاعلية للتعرف على الإيماءات بالأبعاد الثلاثية، فإن 'إتش سي دي – 14 جنيسيس' تمنح زوّار المعرض لمحة سريعة على مستقبل التصميم الراقي لدى 'هيونداي'.

كما ظهرت 'فيلوستر توربو' المرتقبة بشغف للمرة الأولى في الشرق الأوسط ومن المتوقّع أن تشكل خياراً مرغوباً جداً بين أوساط العملاء الشباب الذين يبحثون عن الأداء والتصميم العصري الأنيق، ولقد استقطبت الكثير من الاهتمام خلال اليوم الأول من المعرض الذي يُعتبر الأبرز بعالم السيارات على المستوى الإقليمي. أما سيارة 'كونتيننتال ليموزين' 2014 الجديدة فقد تم عرضها للمرة الأولى أيضاً وذلك في المنطقة المخصصة للمركبات الراقية على منصة 'هيونداي'، وهي تتميز بمعايير الفخامة والتقنيات المتوقّعة في سيارة راقية. كما تم الكشف أيضاً عن سيارة 'آي 20 دبيلو آر سي' التي تعلن عن عودة 'هيونداي' إلى 'بطولة العالم للراليات' (WRC).

وخارج صالات المعرض الرئيسية، أبرزت 'هيونداي' رعايتها لبطولة كأس العالم لكرة القدم من 'فيفا' التي ستجري العام المقبل من خلال إقامة منطقة حصرية للأنشطة المتميزة التي تتيح للزوار الاستمتاع بمجموعة من الأنشطة شاملة منطقة لمهارات كرة القدم، ومنطقة مخصصة للأطفال ومنطقة ألعاب 'فيفا' تشتمل على محطتين للعبة 'بلاي ستايشن'. كما يوجد كشك للصور الخاصة بموقع 'فايسبوك' وأداة لتغريدات 'هيونداي'، إضافة إلى استعراضات منتظمة لرقصة كابويرا البرازيلية. وأثناء تحدثه في المعرض، قال توم لي، نائب الرئيس ومدير المكتب الإقليمي لشركة 'هيونداي' في أفريقيا والشرق الأوسط: «يأتي هذا المعرض في أوقات لم تكن فيها مكانة 'هيونداي' في الشرق الأوسط أفضل مما هي عليه حالياً، مما يتلاءم تماماً مع موقعنا كثاني شركة في المنطقة لتصنيع السيارات. ولقد أردنا ضمان حصول زوار المعرض على أفضل تجربة حقيقية من 'هيونداي'، لذلك يسرّنا القول أننا تمكنا من تقديم شيء مميز وخاص لهم.»

الجراح: «الكويت الدولي» يربح 9.3 ملايين دينار في 9 شهور

أكد الشيخ محمد الجراح أن «الدولي» نجح منذ بداية السنة في تحقيق نتائج ملموسة في تخفيض مستوى الأصول الخطرة التي عملت إدارة البنك جاهدة على تقليصها بشكل كبير خلال هذا العام.

قال رئيس مجلس ادارة بنك الكويت الدولي الشيخ محمد جراح الصباح أن بنك الكويت الدولي حقق ارباحا تشغيلية قبل خصم المخصصات بلغت 24.3 مليون دينار في نهاية الربع الثالث من عام 2013 مقابل 15.36 مليون دينار في نهاية الربع الثالث من عام 2012 اي بزيادة ملحوظة بلغت نسبتها 58 في المئة، مشيرا الى أن «الدولي» مستمر في تحقيق ارباح ملموسة خلال هذا العام وذلك رغم التطورات المتلاحقة في منطقة الشرق الاوسط وفي الاقتصاد العالمي.

واضاف الشيخ محمد الجراح في بيان ان صافي الارباح بلغ بعد اخذ المخصصات ما يعادل 9.3 ملايين دينار، والجدير بالذكر ان اخذ المزيد من المخصصات يأتي في اطار تنفيذ التعليمات الرقابية التي تهدف دائما الى تعزيز اوضاع البنوك المحلية ومتانة ملائتها المالية، وهذه النتائج التشغيلية تعكس بصورة مباشرة الاداء الجيد للبنك في تحقيق اهداف استراتيجيته لهذا العام، حيث نجح «الدولي» خلال هذه الفترة في تنويع مصادر إيراداته فقد ارتفعت ايرادات البنك غير التمويلية بنسبة 31 في المئة، وقد انعكس هذا الأداء الجيد ايجابيا على المؤشرات الرئيسية الاخرى في نهاية الربع الثالث من عام 2013 مقارنة بالفترة ذاتها للعام الماضي، فقد ارتفع اجمالي الاصول الى نحو 1,414 مليون دينار مقابل 1,257 مليون دينار اي بنسبة زيادة بلغت نحو 12.4 في المئة، كما بلغت نسبة العائد على السهم (EPS) الى نحو 9.95 فلوس.

واوضح ان «الدولي» نجح خلال هذه الفترة في تحقيق نتائج ملموسة في تخفيض مستوى الأصول الخطرة التي عملت ادارة البنك جاهدة على تقليصها بشكل كبير خلال هذا العام.

وأشار الجراح الى استمرار «الدولي» في منهجية عمله الجديدة التي تركز على تقديم منتجات مصرفية اسلامية مبتكرة وجديدة تتناسب مع متطلبات العملاء وتواكب التطورات في الصناعة المصرفية اولا بأول، مضيفاً أن المؤشرات الايجابية الملحوظة في زيادة الأرباح التشغيلية هي نتيجة الجهود التي يبذلها فريق عمل «الدولي» الذي اصبح في الوقت الراهن متكاملا من الناحية الفنية والادارية، وفي هذا السياق بين الشيخ محمد الجراح، أن «الدولي» بدأ بتنفيذ تعليمات الحوكمة الجديدة وبعمل دورات ومحاضرات متخصصة لأعضاء مجلس ادارته في عدد من الموضوعات المتعلقة بالحوكمة والمخاطر وهو مستمر في هذا الاتجاه الذي يهدف الى احاطة اعضاء مجلس ادارته بأحدث التطورات في الموضوعات المتعلقة بمجالات عمل البنوك، وهو مستمر في افتتاح المزيد من الفروع حيث يبلغ عدد فروع البنك المنتشرة في الكويت 25 فرعا، وذلك لتوفير خدماته المصرفية لكل عملائه بثقة ويسر.

محمد جراح الصباح

الأرباح التشغيلية ارتفعت 58% خلال الربع الثالث

«الدولي» ينظم دورة «الاستثمار الإسلامي»

عقد بنك الكويت الدولي دورة تدريبية تحت عنوان « صناديق الاستثمار الإسلامي» على مدى ثلاثة أيام لموظفيه من العاملين في مجال الاستثمار المحلي والدولي، وذلك ضمن استراتيجية البنك الهادفة إلى تطوير كوادره مهنياً لمواكبة آخر منتجات الاستثمار الإسلامي.

جدير بالذكر إن صناديق الاستثمار الإسلامي استأثرت باهتمام المستثمرين لما حققته من عوائد مجزية نتيجة لاعتمادها التنويع في المنتجات والتوزيع الجغرافي، ولتميزها بسهولة الاشتراك والتسييل، وبذلك أضحت محل ثقة المستثمرين وطمأنينتهم، لتوافقها مع تطلعاتهم في تنمية ثرواتهم في بيئة إيجابية ناجحة تقوم على الخبرة التخصصية. والضوابط الرقابية، والتداول بأصول حقيقية، ولقد قام بإعداد البرنامج وتنفيذه د.هشام عبد الحي، المراقب الشرعي في بنك الكويت الدولي، وشملت الدورة دراسة الجوانب الفنية والقانونية والشرعية وتعليمات اللائحة التنفيذية لصناديق الاستثمار الصادرة عن هيئة سوق المال في الكويت.

«التجاري» يوثق الماضي عبر رزنامة 2014

أعلن البنك التجاري الكويتي امس إصدار رزنامته السنوية لعام 2014 والتي عادة ما تحتوي على لوحات فنية تعكس التراث الكويتي القديم وتبرز عادات وتقاليد الآباء والأجداد والرعيل الأول من أهل الكويت.

وفي تعليقها على إصدار «التجاري» لرزنامته السنوية لعام 2014 قالت رئيسة إدارة الإعلان والعلاقات العامة الشيخة نوف سالم العلي الصباح: «يسعدنا في البنك التجاري الكويتي أن نجدد عهدنا بإصدار الرزنامة السنوية لعام 2014 والتي دأب التجاري وعلى مدار أكثر من ربع قرن من الزمان على إصدارها بلوحاتها الفنية المعبرة التي توثق جوانب الماضي وتعكس صوراً حية من التراث الكويتي القديم». واضافت الشيخة نوف أن رزنامات «التجاري» عبر السنين تعكس صوراً للتراث الكويتي القديم الزاخر بالمآثر والقيم والمبادئ التي نشأ عليها الرعيل الأول من أهل الكويت.

وكشفت الشيخة نوف أن رزنامة عام 2014 جاءت لتعكس لمحات عن وسائل المواصلات التي استخدمها الكويتيون قديماً في أسفارهم وتحركاتهم والعديد من الصور والعادات الكويتية القديمة التي يجب أن تظل حاضرة وموثقة في أذهان الجيل الحاضر وجيل المستقبل، مشيرة الى أن لوحات الرزنامة خرجت بريشة الفنان أحمد أيوب حسين الأيوب الذي ينتمي الى مدرسة فنية متميزة وله أسلوب متميز في تصوير أنماط وصور التراث الكويتي القديم.

الجدير بالذكر أن إحياء التراث الكويتي القديم يعد من الثوابت الأساسية التي لطالما تبناها البنك التجاري في رزناماته السنوية والعديد من مطبوعاته والتي باتت وكأنها تمثل حلقة وصل بين الجيل القديم والجيل الجديد، حيث أصبحت رزنامة التجاري مرجع لا ينتهي بانتهاء العام بل تظل اللوحات الفنية التي تحتويها باقية وشاهدة على عبق الماضي القديم مؤرخة ومعبرة عن الحياة البسيطة التي عاشها الآباء والأجداد في الماضي.

نوف سالم العلي

الرعايه الإعلانيه بالتعاون مع .....
الجريدة aljarida.com
WATCH
TRUE LINE
لمزيد من العروض تفضلوا بزيارة موقعنا الالكتروني
www.rnt-online.com
NEW follow us at Iphone Application RNT-ONLINE
RNT GROUP

شركة سنتشري 21 الكويت
Century 21 Kuwait
خدمات عقارية
تأجير - بيع - شراء - تقييم
مطلوب عقارات سكنية
للايجار في السره فيلا دور واحد وملاحق
الايجار 1350 دينار
للايجار في الشويخ مخزن المساحه 1850 م
ثلاث شوارع موقع ممتاز الايجار 6000 دينار
Mobile : 99873240+
Tel.: 1808021 - Fax : 22468686

شركة جلوبال العقارية Global Real Estate Co
للبيع عمارتين في صباح السالم ق١ زاوية ٨٧٥م وشارع واحد ٩٣٧م كل واحدة ٨ادوار وسرداب ومحل بسعر ٥ مليون المراجعة
للبيع فيلا في السلام ٣ ادوار ق١ شارع واحد ٥٠٠م بسعر ٥٥٠ ألف المراجعة
للبيع فيلا في العقيلة دورين بطن وظهر وسكة محول مدخل ومخرج سهل ٤٢٥م شقتين بالأول بسعر ٤٤٠ الف المراجعة
www.gre.com.kw info@gre.com.kw +965 22258061 +965 69669974
رؤيتنا ... رؤيا ثابتة ... لرضاكم راكة
Follow: gre_kw
القبلة - شارع فهد السالم - برج النصار دور22 - خلف فندق الشيراتون

شركة الروضان المشتركة العقارية
AL-Roudan
للبيع في منطقة الشعب السكني بيت هدام
شارع واحد المساحة 1000 م2
يفرز السوم 950 ألف د.ك
للبيع أرض في ابو فطيرة شارع واحد
المساحة 500 م2 السوم 255 ألف د.ك
سوق المناخ - الميزانين - مكتب 418 ب
تليفون : 22495005 فاكس : 22494004 نقال : 99122009

/quiko.kuwait /verolux.kuwait @Quiko_KW @Verolux_KW /QuikoKuwait /VeroluxKuwait
الوكلاء الوحيدون
verolux_kw
رفاهية الى أبعد حدود
أنظمة أوتوماتيكية لـ ...
بوابات الحديد المطروق
البوابات الزجاجية
شبابيك الشبابيك
الحواجز الأمنية
الكراجات و المشاجر
quiko VEROLUX Peacock

مؤسسة الهارون العقارية
للتقيم العقاري معتمدة ومقيدة في سجل مقيمي العقار لدى وزارة التجارة والصناعة تحت رقم 11
عقارات الكويت - الدور السادس - مكتب 617
تليفون :22474745 فاكس : 22474746

شركة أحمد الخنيني للتجارة العامه والمقاولات
قسم العقارات
1 - للبيع بيت في كيفان 326.5 م2 شارع واحد دورين ملحق للمراجعه 360 الف دينار
2 - للبيع ارض في لؤلؤة الخيران المرحله الثالثه واجه بحريه 38.85 المساحه 619م2 موقع الأرض رأس ويوجد مواقع مميزه ومساحات مختلفه .
3 - مطلوب ولدينا بيوت بالفيحاء والمناطق الداخليه وأرضي بشرق القرين بمساحات مختلفه
عقارات الكويت - الدور السابع - ممر 13 - مكتب رقم 8
تليفاكس : 22422660 موبايل : 60377306 965+

مكتب عبد الرضا الأمير للعقارات
للبيع بيت في سلوي مساحه 650 شارع وسكه دورين وملحق عدد2
للبيع بيت في الجابريه مساحه 500 م سرداب وثلاث ادوار بطن وظهر
للبيع بيت في الزهرا مساحه 375 دورين مؤجر 1000 دينار بسعر 400 الف
سوق المناخ - مكتب رقم 337
تلفاكس : 22465100 موبايل : 66616615

Qernas Real Estate
شقق تمليك بالكويت
في منطقة صباح السالم
500 50 734 - 500 50 761 - 257 57 563
qernas.realestate@yahoo.com
السالمية: شارع سالم المبارك ق ٢ - مجمع مزوون الدور الثامن - مكتب ٢٩

مكتب حمد بورسلي العقاري
96956222
عقارات
شراء بيع إيجار
إستثماري إدارة إملاك الغير
تسويق عقاري تطوير عقاري تقيم عقاري

شركة الوسائم العقارية ذ.م.م
مطلوب
أراضي سكنية 400 م2 بالمناطق الداخلية
عماره استثمارية هدام (السالمية - ابو حليفة - المنقف)
الكويت - شارع أحمد الجابر - برج الدبره - الدور الثامن
تليفون : 22461627 فاكس : (15) 22461627
abdulrahman@alwasaem.com

مؤسسة التوحيد العقارية
للبيع بيت في الزهراء ق2 مساحة 375 م2 واجه 25 م مراجعة 430 ألف د.ك شارع واحد
للبيع فيلا في الشهداء ق4 مساحه 400 م2 دورين وربع شارع واحد مراجعه 450 ألف د.ك
تليفون : 94000111

جروب العالمية العقارية ذ.م.م.
GROUP International Real Estate w.l.l.
بيع - شراء - تقييم العقارات
عقارات الكويت - الدور السابع - ممر 12 - مكتب 2
تليفون : 22456440 - 22456460 فاكس : 22456430

موسسه هشام الدخان العقارية
مطلوب قسائم صناعيه خاليه أو جديده مؤجره
مطلوب قسائم استثماريه اراض أو أحلاء في السالميه وحولي والجابريه
مطلوب قسائم سكنيه اراض أو فلل في جميع مناطق الكويت
عقارات الكويت - الميزانين - مكتب رقم 87
تليفون : 22477075 فاكس : 22477076

مكتب على بن عون العقاري
لدينا أراضي في الفنيطيس وأبو فطيره مواقع مختلفة
عقارات الكويت - الدور السابع - مكتب 34
تليفون : 22425050 - 97608080 - 97608010

شركة الخليفي للأدوات الصحية
AL.KHULAIFI Company for Sanitary Ware
لدينا أطقم حمامات - خلاطات - أكسسوارات
geesa dutch detail
sanindusa
تليفون : 22662314 - 22632042

شركة بيت الخليج العقاري
بيع وشراء العقارات داخل دولة الكويت والخليج العربي
مطلوب عقارات
في الشويخ الصناعية والري
مطلوب عقارات سكنية في جميع مناطق الكويت
سوق المناخ - الميزانين - مكتب رقم 415 - 417
تليفون : 22408012 فاكس : 22408013

مجموعة الدانة للخدمات العقارية
مطلوب بناية استثمارية في حولي أو السالمية هدام
للبيع بناية في الفروانية 600 م2 بطن وظهر مدخول 6000 د.ك السوم مليون وربع
حولي - شارع بيروت - بجانب مطعم قصر المحيسن
تليفون : 22649636 موبايل : 99477553

شركة الصقر المشتركة العقارية
للبيع فيلا هدام بقرطبة زاوية مساحه 712 م2 مدخل ومخرج سهل على الدائري الخامس مراجعة 700 ألف د.ك
للبيع بالظهراء قسيمة 750 م2 مفروزة قسيمتين شارع رئيسي + أرتداد كبير مقابل مركز الضاحية مراجعة 820 ألف د.ك
عقارات الكويت - الدور السابع - مكتب 34
تليفون : 22425050 موبايل : 97608010

RNT-GROUP @rntgroup @rntonline RNT online
Hot line 22233120
info@rnt-online.com
هذه الأعلانات مخصصه لمشتركين الموقع الالكتروني www.rnt-online.com

«الغرفة» تقترح آلية للتعامل مع قضايا اتحاد الغرف الخليجية

شاركت في احتفالات غرفة قطر بيوبيلها الذهبي

قالت غرفة التجارة وصناعة في الكويت إن ما يحتاج إليه اتحاد الغرف الخليجية هو وضع آلية للتعامل مع الموضوعات والقضايا ذات الطبيعة الخاصة أو الأهمية الخاصة عن طريق تشكيل فرق للمهمات الخاصة.

وفد الغرفة (من اليمين) ماجد جمال الدين وعبد الوهاب الوزان ومحمد الفجي

شاركت غرفة التجارة والصناعة الكويتية أمس في احتفال غرفة تجارة وصناعة قطر بمناسبة اليوبيل الذهبي على تأسيسها، وذلك برعاية وحضور أمير دولة قطر الشيخ تميم بن حمد آل ثاني. وحضر الحفل عدد كبير من الضيوف في مقدمتهم رؤساء الغرف العربية والخليجية إضافة إلى عدد من الوزراء القطريين والمسؤولين.

وترأس وفد غرفة التجارة الكويتية النائب الثاني للرئيس عبدالوهاب الوزان، وعضو مجلس إدارة الغرفة محمد حمود الفجي، ومدير عام الغرفة رباح الرباح، ومستشار الغرفة ماجد بدر جمال الدين، ومساعد مدير إدارة العلاقات التجارية صلاح خليل عياده.

وعلى هامش الاحتفالية عقد اجتماع الدورة 115 لمجلس الاتحاد العام لغرف التجارة والصناعة والزراعة للبلاد العربية تحت عنوان «الاقتصاد العربي بين تحديات المرحلة الجديدة والعقبات المتجذرة»، حيث تناول الاجتماع بنود جدول أعمال الدورة التي شملت: الاطلاع على محضر اجتماع وقرارات مجلس الاتحاد في دورته السابقة، مع تقرير الأمانة العامة عن تنفيذ هذه القرارات، كما شملت الاطلاع على محضري اجتماع اللجان الاستشارية والمالية للاتحاد، حيث عقد على هامش اجتماعات مجلس الاتحاد اجتماع اللجنة الاستشارية لدراسة استراتيجية عمل الاتحاد خلال الفترة من 2013 إلى 2017، حيث عرض نتائج الدراسة على اجتماع مجلس الاتحاد وتتضمن الاستراتيجية الرؤية والرسالة والأهداف وخطة العمل وتطوير الصورة العامة للاتحاد وزاوية التكامل الاقتصادي العربي والاندماج وتوسيع مجالات العمل المشتركة مع الغرف العربية واتحاداتها وتوسيع مجالات التعاون مع الغرف المشتركة.

أعمال الدورة

كما استعرضت الدورة مذكرة بشأن نشاط الاتحاد خلال عام 2013 والدور الهام للاتحاد في التحضير والاعداد للقمة التنموية الاقتصادية والاجتماعية العربية الثالثة والتي عقدت في مدينة الرياض بالمملكة العربية السعودية في يناير 2013، وذلك بالتعاون مع مجلس الغرف السعودية والأمانة العامة لجامعة الدول العربية، كما شارك الاتحاد في العديد من الاجتماعات واللقاءات والندوات الاقتصادية وذلك على الصعيدين الاقليمي والدولي، ونظمت الأمانة مجموعة من الندوات والدورات والفعاليات الأخرى.

واطلع الأعضاء على مذكرة بشأن مشروع عمل الاتحاد لعام 2014، حيث سيعمل الاتحاد على مواكبة التطورات المتسارعة على الساحتين الدولية والعربية، ببرنامج عمل متعدد الأنشطة، انطلاقاً من أهمية توطيد مكانته ودورته في الاقتصاد العربي ودعم القطاع الخاص العربي وتعزيز علاقاته إقليمياً ودولياً.

تشجيع الاستثمار

كما ركز المشروع على عدد من المحاور الرئيسية منها: تركيز الاتحاد على مسألة تشجيع الاستثمار في المنطقة العربية والتعاون والعمل مع الغرف العربية من أجل تطوير مبادرات وأنشطة جديدة تواكب متطلبات المرحلة القادمة وزيادة النشاط البحثي والعلمي والاعلامي للاتحاد، وزيادة تنظيم الفعاليات الاقتصادية في الدول العربية والأجنبية.

كما استضافت غرفة تجارة وصناعة قطر الاجتماع الثاني والثلاثين للجنة القيادات التنفيذية لاتحاد غرف دول مجلس التعاون الخليجية، حيث تناول الاجتماع العديد من المواضيع الهامة ذات الصلة بالقطاع الخاص الخليجي وكان من أهمها متابعة تنفيذ قرارات وتوصيات الاجتماع 42 لمجلس اتحاد الغرف الخليجية والاجتماع 31 للجنة القيادات التنفيذية، كما اطلعت اللجنة على مذكرة الأمانة العامة للاتحاد ومستقبل اللجان القطاعية والتي شملت تقييم تجربة اللجان في دوراتها الثلاث والآليات المناسبة لتفعيل أدائها.

وكانت غرفة تجارة وصناعة الكويت قد تقدمت للامانة العامة مقترحا بينت فيه ان ما يحتاج اليه الاتحاد هو وضع آلية للتعامل مع الموضوعات والقضايا ذات الطبيعة الخاصة او الاهمية الخاصة عن طريق تشكيل فرق للمهمات الخاصة يتم تشكيله من اصحاب اعمال يمثلون كافة الاتحادات والغرف الاعضاء تقتصر مهمته على بحث قضية محددة بالذات وخلال اطار زمني لا يتجاوزه وتنتهي هذه المهمة برفع توصياته على مجلس الاتحاد.

منتدى سيدات الأعمال

واستعرضت اللجنة مذكرة توصيات منتدى سيدات الاعمال الخليجيات وذلك بناء على تكليف من مجلس الاتحاد في اجتماعه 42 المنعقد في المنامة بتاريخ 31 مايو 2013 باعادة صياغة توصيات منتدى صاحبات الاعمال الخليجيات الاول والذي عقد في عاصمة سلطنة عمان، مسقط وذلك خلال الفترة 16-18 ديسمبر 2012 وقد قامت الامانة العامة للاتحاد بغربلة التوصيات التي جاءت في ختام اعمال المنتدى حيث ركزت على العديد من القرارات منها: الاستمرار في عقد منتديات صاحبات الاعمال الخليجيات بصورة سنوية، دعوة الاجهزة الحكومية والغرف الاعضاء الوطنية باهمية توسيع مشاركة صاحبات الاعمال في صنع القرار بشكل عام والمشاركة في اللجان الحكومية والمنظمات الاهلية والمجالس المتخصصة، يتوجب على الاتحاد تبني اعداد دراسة علمية وعملية تهدف الى تنفيذ عدد من التوصيات ومن اولوياتها – تشجيع الشابات ليصبحن رائدات اعمال من خلال برامج التدريب، وتحديد التحديات والصعوبات التي تواجه صاحبات الاعمال، وتقييم دور مساهمة المرأة في التنمية الاقتصادية والتخطيط.

التعاون بين الغرف

وقد اطلعت اللجنة على المذكرة حول تفعيل التعاون مع الغرف الاعضاء وذلك تفعيلا لاستراتيجية الاتحاد التي اقرت باجتماع مجلس الاتحاد 38 المنعقد بدولة الكويت بتاريخ 27 مارس 2011 والتي شملت ضمن اهدافها تفعيل دور القطاع الخاص في مسيرة التكامل الاقتصادي بين دول مجلس التعاون الخليجي للوصول الى الوحدة الاقتصادية الكاملة عن طريق رصد ومتابعة المشاكل والمعوقات التي تواجه القطاع الخاص الخليجي ما بين دول مجلس التعاون والمساهمة في حلها، وقد ارتأت الامانة العامة للاتحاد تقديم عدد من المقترحات التي من شأنها رفع مستوى التنسيق المطلوب ومنها تحديد فترة زمنية محددة للرد على مراسلات الامانة العامة للاتحاد، وان تقوم الغرف الاعضاء بترشيح ضابط اتصال متفرغ للتواصل ومتابعة كافة مواضيع ومراسلات الاتحاد مع الغرف المعنية ونشر استبيان سنوي قبيل اجتماعات لجنة القيادات التنفيذية ومجلس الاتحاد بالتوافق مع الغرف الاعضاء للاطلاع على هموم القطاع الخاص الخليجي عن كثب.

كما تمت مناقشة مشروع برنامج عمل الامانة العامة للاتحاد لعام 2014، حيث بينت الامانة العامة الحاجة الى وضع خطة تترجم استراتيجية الاتحاد وتجعله مواكبا للتطورات الاقتصادية المتوقعة لعام 2014 ومن ابرز ملامحها: استمرار التحديات والمشاكل التي تواجه القطاع الخاص بسبب الركود الاقتصادي العالمي والتطورات السياسية في عدد من الدول العربية، ومواصلة القطاع الخاص الخليجي العمل بجهود اكبر لدفع عجلة التكامل الاقتصادي، وذلك من خلال المتابعة الحثيثة لتفعيل السوق الخليجي المشتركة والتأكيد على موضوع الامن الغذائي الخليجي، ودور القطاع الخاص في جذب الاستثمارات الاجنبية المباشرة وتزايد الدور المتوقع للقطاع الخاص الخليجي في العديد من الجوانب الاقتصادية والاجتماعية التي يأتي على رأس اولوياتها توظيف المواطنين خلال الفترة المقبلة.

تمت مناقشة مشروع برنامج عمل الأمانة العامة للاتحاد لعام 2014

دليل الجريدة aljarida الطبي

1 828 111
Fax: 22252537
E-mail: ads@aljarida.com

علاج كلينك
د. شيرين ابو الفتوح
استشارية جراحة التجميل
استاذ م جراحة التجميل - جامعة عين شمس
حقن البوتكس والفيللر والميزوثيرابى.
شد الجفون والوجة والرقبة.
شفط وحقن الدهون .
تجميل الاذن.
تجميل الانف.
عمليات تجميل الصدر.
ترميم الثدى المستأصل .
اصلاح الشفة الارنبية وسقف الحلق .
شد ترهلات الجسم (الأذرع - البطن - الأفخاذ).
استئصال الندبات والوحمات والأكياس الدهنية وأثار الحروق.
الكويت - السالمية - الدائري الرابع
ت:25632369/8 - داخلي: 160 - 161

عيادة الكويت للأطفال والحساسية
د. أحمد الخباز
استشاري أطفال عام واختصاصي في الربو، الحساسية والمناعة للأطفال والكبار
خدماتنا
- تشخيص وعلاج شكوى الأطفال العامة.
- تشخيص وعلاج الحساسيه الصدريه، الأنفيه، الغذائيه، الجلديه والدوائيه.
- تشخيص وعلاج أمراض نقص وضعف المناعه.
الجابرية - برج مزايا - الدور ١٢ 22269449
www.kuwaitallergyclinic.com
90094424 @kuwaitallergy

عيادة الخليج خدمات طب اسنان متطورة
gulf clinic advaneed dental care
(د. أنيسة الرشيد)
السالمية - قطعة (11) - تقاطع شارع حمود الخالد مع شارع بغداد - بناية الشركة التجارية العقارية الطابق الارضي - الطابق الاول
ص.ب: 65019 المنصورية، 35651 الكويت
تليفون: 25630002 - 25630003 - 256344666
فاكس: 25630005 - 25647393
www.gulfclinic.net

الهلال انترناشيونال وحدة الأسنان
السالمية - شارع بغداد
الهلال انترناشيونال AL-HILAL INTERNATIONAL
فريق طبي مميز بأحدث الأساليب والتقنيات الحديثة بأسعار تنافسية
نتعامل مع جميع شركات التأمين
عروض على ابتسامة هوليود المشرقة
عيادة متخصصة لعلاج أسنان الأطفال
علاج العصب وخلع الأسنان والخلع الجراحي
أحدث التركيبات الثابتة والمتحركة باستخدام التقنية الرقمية
أحدث التقنيات لتنظيف وتبيض الأسنان بدون حساسية
الخط الساخن: 66678538 تلفون: 25642436

الكحّال
إسم تثق به
The name you trust
يشرف
د. عبدالله المنصور
استشاري طب وجراحة العيون
البورد الألماني من جامعة آخن في ألمانيا
تخصص عال من مستشفى الملك خالد التخصصي - الرياض
• تصحيح النظر بالليزك
• إزالة الماء الأبيض بالفاكو
• علاج أمراض الشبكية بالليزر
تليفون: 9000 2266 - 5699 9699

لإعلاناتكم في الجريدة aljarida
1 828 111
Fax: 22252537
E-mail: ads@aljarida.com

عيادات اللوتس & ڤرجينيا
عنوان الصحة والجمال في الكويت
تقنية حديثة لأسنان أنصع بياضاً خلال ٤٥ دقيقة فقط.
أحدث جهاز ليزر لتوريد اللثة بدون ألم للمدخنين وأصحاب البشرة السمراء.
جميع انواع رقائق السيراميك التجميلية الفينيرز واللومونيرز.
Virginia Dental
@Virginia Dental
@Virginia Dental
أسترجع شبابك وأزرع شعرك
عرض خاص على زراعة الشعر
جميع الحلول لمشاكل الصلع وتساقط الشعر (ليزر- زراعة - تقنية الخلاية الجذعية).
زراعة الرأس والشارب واللحية
لدينا عروض حاليا على جميع الأعمال التجميلية
الليزر والتجميل 25669966 - 25611262 - السالمية - مقابل المطافي (نهاية الدائري الرابع) 25665232 - 25665131 تجميل الأسنان

ثقافات 22

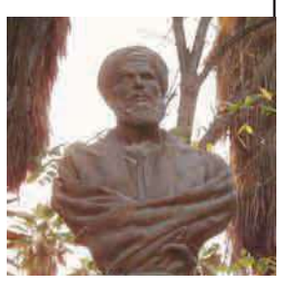

بين سقوط جدار برلين وظاهرة ما سمي «الربيع العربي» عاش العالم موجات من إسقاط التماثيل السياسية والأدبية.

fitness 24

إن كنت تتناول اللحم المعالج والمقدد بانتظام إليك الطريقة المثلى لإعداد شطيرة شهيَّة وصحيةً في آن.

Extra 25

تشير أحدث عناوين الأخبار إلى أن السلطات بدأت أخيراً تقمع الممارسات غير المشروعة في المصارف لكنّ الحقيقة مختلفة جداً.

مسك وعنبر 27

العتيبي: العرض الكويتي «نرفانا»، لفرقة مسرح الخليج العربي حقق أصداء طيبة في مهرجان «بجاية» للمسرح المحترف في الجزائر.

tawabil

توابل

الخميس 7 نوفمبر 2013م — 3 المحرم 1435هـ

العدد 2139 — 8 صفحات — tawabil@aljarida.com

داليدا خليل: عيني على مصر وتركيا

ص 23

فلك

الحمل
21 مارس - 19 ابريل

مهنياً: تطالب الآخرين بالجدية في العمل بعدما لمست إهمالاً منهم.
عاطفياً: قد يصعب عليك في البداية مقاومة بعض الإغراءات لكنك تنتصر عليها.
اجتماعياً: أنت لست بحاجة إلى من ينغّص حياتك فابتعد عن المشاكل.
رقم الحظ: 35.

الثور
20 ابريل - 20 مايو

مهنياً: ثمة نزاعات وصراعات داخل المؤسسة فلا تشترك بها أبداً.
عاطفياً: قد يختبر القدر علاقة عاطفية راهنة ويعرضك لتجربة فانتبه.
اجتماعياً: تجنب النزاعات العائلية التي قد تنتج من إرث فإنها تدوم طويلاً.
رقم الحظ: 10.

الجوزاء
21 مايو - 21 يونيو

مهنياً: تهتمّ بشؤون مهنية طارئة فتأخذ منك وقتاً إضافياً.
عاطفياً: تعيش بعض النقاشات العاطفية مع الشريك ويساهم فيها آخرون.
اجتماعياً: قد يتم لقاء غير منتظر مع بعض الأصدقاء تمضي فيه وقتاً سعيداً.
رقم الحظ: 43.

السرطان
22 يونيو - 22 يوليو

مهنياً: تمارس على زملائك سحراً يستقطب الكثيرين منهم ويجعلهم قريبين منك.
عاطفياً: حذار من الفضيحة إذا ارتكبت خطأ عاطفياً في غير مكانه.
اجتماعياً: إذا كنت ستقوم برحلة أو بسفر فتمتّع قدر ما تستطيع.
رقم الحظ: 20.

الأسد
23 يوليو - 22 اغسطس

مهنياً: حاول أن تتخذ قرارك منفرداً ولكن بعد مراجعة الاختصاصيين.
عاطفياً: قد يهتف قلبك لإنسان تلتقي به صدفة ثم تخبو عاطفتك سريعاً.
اجتماعياً: تعقد صداقات جديدة ربما تكون أفضل من التي لديك.
رقم الحظ: 17.

العذراء
23 اغسطس - 22 سبتمبر

مهنياً: حاول أن تستفيد من التجارب التي تمرّ بها لتزيد مهارة وحنكة.
عاطفياً: لا تترك أحداً يتدخل بينكما فقد يغذي الشك بدلاً من زرع التقارب.
اجتماعياً: تتبادل الاتصالات الهاتفية والرسائل الالكترونية لمناسبة كريمة.
رقم الحظ: 1.

الميزان
23 سبتمبر - 23 اكتوبر

مهنياً: إذا اعتمدت على نفسك وعلى إرادتك تجذب المزيد من الحظ.
عاطفياً: أجواء عاطفية منعشة تفرح قلبك وتعطر يومك.
اجتماعياً: يحيطك المقربون بمحبتهم واهتمامهم لما يصدر عنك تجاههم.
رقم الحظ: 33.

العقرب
24 اكتوبر - 22 نوفمبر

مهنياً: تبحث عن عمل أو عن وظيفة أخرى علماً بأن وضعك لا بأس به.
عاطفياً: تشعر بالغبطة والراحة لأن الشريك يجاريك في كل ما تفكر به.
اجتماعياً: قد تلتقي بعض الناس في مناسبة اجتماعية ساحرة.
رقم الحظ: 39.

القوس
23 نوفمبر - 21 ديسمبر

مهنياً: لديك طموح كبير للأفضل ولكن تنقصك الجرأة وبعض المغامرة.
عاطفياً: مفاجأة كبيرة تحصل معك على الصعيد العاطفي إن كنت عازباً.
اجتماعياً: بعض التغيير في حياتك العائلية ضروري لإبعاد الملل.
رقم الحظ: 6.

الجدي
22 ديسمبر - 19 يناير

مهنياً: ترى المستقبل أمامك واضحاً جداً والنجاح آت ولكن ببطء.
عاطفياً: المناخ مناسب لبعض الكلام الحلو والمغازلات الجميلة لكنها ستكون عابرة.
اجتماعياً: حاول الابتعاد عن العناد والتصلب في معاملتك مع عائلتك.
رقم الحظ: 40.

الدلو
20 يناير - 18 فبراير

مهنياً: لا يأتي الحظ عبر انتظار الصدفة وحدها بل من المجهود المبذول.
عاطفياً: تثير غيرة الحبيب من خلال تلاعبك بعواطفه لمعرفة مكانتك عنده.
اجتماعياً: أطلب من الأهل إجراء الفحوصات الطبية الروتينية قبل فوات الأوان.
رقم الحظ: 3.

الحوت
19 فبراير - 20 مارس

مهنياً: لا تغيير ولا تطوّر في محيط العمل لأنك لا تسعى إليهما.
عاطفياً: حذار من الصدام مع الشريك وإطلاق رغبة دفينة بالانفصال.
اجتماعياً: انتبه من العدائية التي تحيط بك بسبب انفعالك المستمر لأي سبب.
رقم الحظ: 16.

جحيم الشتاء!

مسفر الدوسري

الشتاء على الأبواب، هارباً من جلده البارد، باحثاً عمّا يدفئ كفّيه المرتعشتين، وعمّا يعيد لهما لونهما الأصلي بعد أن سرقه منهما ذلك اللون الأزرق الثلجي!

سيفتش عما يجعل دمه يتدفق في عروقه، ويُحيي نبض قلبه، قَطَع المسافات الطوال حاملا في كل خلية من جسده سعار جليد بحثاً عن سعير، يمضغ أنفاسه ويخرجها صرخة من دخان، عَبَر فيافي وقفارا شاسعة لم يجد "فروة" تمتص البرودة من جسده، ولا تعاويذ نار تذيب الصقيع، ها هو الآن على أبواب البيوت باحثا عن ملجأ يستجير به من عذاب البرد، لن يكتفي بما سنقدمه له من ولائم الجمر، ولا من دخان الحطب، ولا من حنان الأغطية، سيجول كالمسعور في كل زاوية من زوايا البيت، وفي كل ركن فيه باحثاً عن طبق دفء ليلتهمه، لن يراعي حرمة منزل، ولن يلتفت لفزع طفل، لن يهدأ، ولن يستكين حتى يأتي على كل ما في مخابئ البيت من الدفء، حتى ذلك المدّخر في صناديق العجائز في ثياب الحكايات المعتقة!

كل قطعة دفء ستثير نهمه، وبعد أن ينتهي من كل ذلك سيتسلل إلى أجسادنا، متتبعا كل أودية الجمر فيها، أنف الشتاء لا تخطئ رائحة الدفء أبداً، تماماً كما لا تخطئ الجراجير رائحة الدم، سيمضي في طريقه داخل أجسادنا باحثاً عن كِسرَة دفء، إلى أن يصل حيث قلوبنا، تلك هي مواقدنا، وتلك هي الأماكن الوحيدة التي سيجد فيها الشتاء ما يشبع جوعه الشره إلى الدفء، فويل لمن كان قلبه خالياً أو ممتلئاً بالرماد، إن ذلك سيثير حنق الشتاء عليه، ولن يشفع له أي عذر، سيلتهم الشتاء قلبه قطعة قطعة، وسيزرع مكانه حقلاً من الوحشة المريرة، وسيزهر ذلك الحقل شوكاً كلما عاد الشتاء في كل عام، أما القلوب العامرة بدفء الحب، فستكون هي القلوب الناجية من جحيم الشتاء!

سيتسلل الشتاء بهدوء إليها، وسيجلس قربها متكوماً كقطة منزلية آنست دفء المواقد، ثم سيغمض عينيه مستسلماً هانئاً، ملتحفاً كشمير المشاعر الذي قام بنسجه نبض تلك القلوب، وكلما صحا الشتاء من غفوته بقرب مواقد تلك القلوب، أنشد بعض أغاني الحنين الآسرة، ودندن موسيقى الشجن، وأنشد بعض القصائد المغموسة بعطر الوجد، ثم عاد لغفوته مرة أخرى، هذا ما يفعله الشتاء مع القلوب الممتلئة مواقدها بالدفء، يألفها، ويصادقها، ويؤانسها يشاركها تجديل ضفائر الليل الطويلة، يضع لها قطع السكّر في شراب الحنين، ينخل لها الشوق في غربالة، لينقّيه من حنظل الوجع.

يحفظ لها جميل صنيعها به، فيملأها أماناً شهيّا، يطعمها لذة الانتظار، يحيل جمرها برداً وسلاماً، يمزج سعير نيرانها بصقيع جليده ليكتب معها "نوتة" الدفء الخالدة.

الشتاء على الأبواب... فمن لم يكن قلبه عامراً بدفء الحب فلا يفتح له -إن استطاع- مهما واصل الشتاء طرق بابه ومهما أطال وقوفه أمامه.

الحروب على الأضرحة والتماثيل

بيروت - محمد الحجيري

بين سقوط جدار برلين في ألمانيا عام 1989 وظاهرة ما سمي «الربيع العربي» التي بدأت عام 2011، عاش العالم موجات وموجات من إسقاط التماثيل السياسية و(الأدبية) وتفجير الأضرحة والمزارات الدينية حتى التاريخية، وكلها لها معانيها وتداعياتها في النسيج الاجتماعي والثقافي.

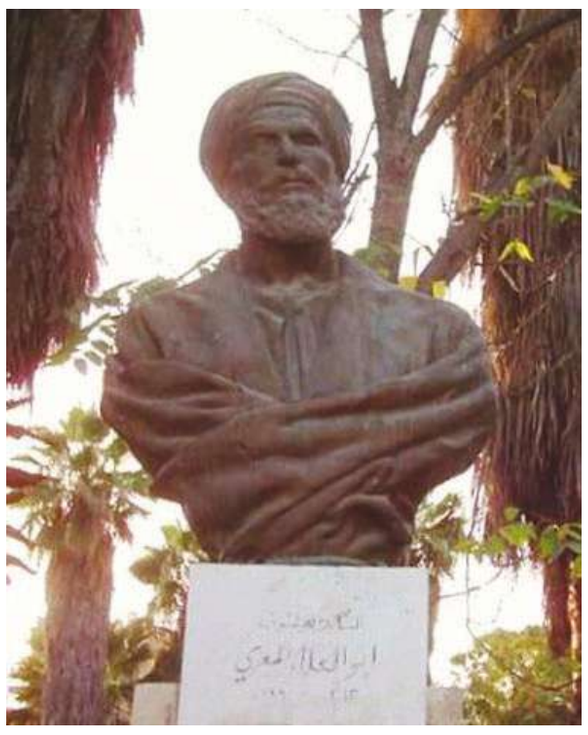

تبدو الحرب على التماثيل السياسية هينة وعابرة مقارنة بالحرب الضروس والغوغائية التي تخوضها الجماعات «البن لادنية» على الأضرحة والمزارات وحتى الآثار التاريخية، فالشائع عند الشعوب أن إزالة تماثيل سياسييها، لا سيما الطغاة والمستبدين منهم، تكون نتيجة بديهية ومألوفة يستوجبها التخلّص من إرثهم الثقيل وشبحهم وسجنهم، والتطهّر المعنوي من استبدادهم وبوليسيتهم عقب الانتفاضة عليهم كما حصل في البلدان الشيوعية في نهاية الثمانينيات وبداية التسعينيات من القرن الماضي، وفي العراق عام 2003 بعد إسقاط صدام غداة الاحتلال الأميركي للعراق، وفي ليبيا «القذافي» وسورية «الأسد» عام 2011 بعد «الربيع العربي».

كان تدمير التماثيل السياسية في هذه البلدان نتيجة طبيعية لإعلان نهاية نظام وبدء نظام جديد أو مرحلة جديدة، وإسقاط التماثيل ليس سوى نقطة البداية للتحرر من هول الاستبداد الذي يحتل الفضاء العام.

لكن الجماعات البن لادنية المتطرفة حين تحارب التماثيل والمزارات والصور فهي تفعل ذلك من منطلق فقهي عقائدي وليس سياسي، فـ«القاعدة» و«جبهة النصرة» و«حركة طالبان» إنما يعتدون على التماثيل لأنهم يجردونها من بُعدها الجمالي والفني، ولا يرون فيها إلا عمقها الديني والوثني والصنمي. ويهدمون الأضرحة لأنهم يحرمون البناء وإشعال الأضواء فوق القبور، وحتى في قطر منع تمثال نطحة زين الدين زيدان لأسباب تتعلق بالأصنام، وكان وضع استعداداً لمونديال 2022.

مستقبل الربيع العربي

كانت حرب الجماعات الأصولية على الآثارات التاريخية وأضرحة الأولياء والمتصوفة وتماثيل الأدباء (من المعري إلى هارون الرشيد وحتى تمثال العذراء)، أول «أسفين» يدق في مستقبل «الربيع العربي»، بعدما شكَّل تدمير تمثالي بوذا في باميان في أفغانستان عام 2001 مشهداً لتشويه صورة الإسلام، هي واقعة تؤكد، في نظر الرأي العام العالمي، أن الإسلام معاد للصورة والرموز الدينية الأخرى، لأن فتوى الملا عمر الطالبانية تعلل الإقدام على التحطيم بكون تلك التماثيل تمثل رمزاً للكفر وعبادة الأوثان. كان قتل التماثيل أقوى من المجازر التي تحصل.

شبح التطرف الأصولي أثار بلبلة وتشاؤماً بعد موجة «الربيع العربي» عام 2011، بسبب الفتاوى التي صدرت هنا وهناك بشأن المزارات والأضرحة وحتى الآثار، ففي مصر خرج بعض الدعاة المتطرفين بفتوى تقول بضرورة هدم الآثار، وفي مقدمها الأهرامات الثلاثة وأبو الهول والتماثيل الفرعونية، وادّعوا أنها أصنام، ويجب أن تُحطَّم حتى لا تُعبَد. ولاحقا طاولت الاعتداءات التكفيرية تمثال الشاعر أبي العلاء المعري، في معرّة النعمان. ونسف تمثال أبي تمام في مدينة جاسم في ريف درعا السورية بتوقيع من «جبهة النصرة». دون أن ننسى الأضرحة والمزارات التي هدمت في شمال مالي وليبيا وبعض مناطق سورية.

والقضية ليست في التماثيل والمزارات التي تدمر بل في الثقافة الدينية التي تحض على التدمير والهدم. يمكن لنا البحث في الأسباب التي لأجلها تُغتال التماثيل والمزارات، بدءاً من السبب السياسي إلى السبب الديني العقائدي والأخلاقي. يشير الباحث والجامعي أحمد زين الدين إلى أن الاقتصار على الخلفية الدينية من دون سواها، التي تعتمدها وسائل الإعلام، في تفسير عملية التدمير والهدم التي أصابت بعض هذه التماثيل، إنما مرده عاملان: «أحدهما بروز الجماعات الإسلامية المتطرفة في العالم العربي. وثانيهما، وهو الجوهري: العامل العقائدي الديني ونظرته في مسألة التصوير والتشخيص والتجسيد... فالإشكالية الدينية التي تؤمن بـ«السلف الصالح» لا تزال حبيسة النص المقفل، تحرّم التصوير والتجسيد والتشخيص وحتى السينما والمسرح والجمال والفنون ولكنها تصطدم اليوم بطوفان الصور المتنوعة التي تبثها وسائل الاتصال والميديا. إن أي زيارة إلى بلاد المسلمين تضع المرء إزاء واقع آخر، واقع مليء بصور نجوم السينما والغناء والرياضية كأنهم أصنام أو آلهة العصر الحديث، حتى بعض الملل والمذاهب الإسلامية استسلمت لمنطق الصورة ومعانيه وأهميتها ولم تتردد في تقديم صور للأمة والأنبياء كما يحصل في الهند حيث هناك صور متخيلة للنبي محمد، وفي العراق وإيران حيث تنتشر صور الإمام علي والحسين التي وصلت تداعياتها إلى لبنان.

ومحاربة الصورة، أو التمثال كفرع من الصورة، ليست بدعة إسلامية فحسب. بل تمتد جذورها في جوهر الأديان التوحيدية، خصوصاً اليهودية، إذ ثمة شبه في الموقف من الصورة والتمثال بين التعاليم اليهودية والفقة الإسلامي، فقد جاء في التوراة «لا تصنع تمثالاً منحوتاً، ولا صورة ما عما في السماء» (الوصايا العشر) وجاء في الحديث الشريف: «إن أشد الناس عذاباً يوم القيامة المصورون» (رواه البخاري). أما المسيحية فتعاملت مع الصورة تعاملا قدسياً، ودمجتها في سياق طقوسها وأيقوناتها، ولكنها شهدت في عهد الإصلاح الديني، خلال القرن السادس عشر، موجة من تحطيم الأيقونات ورسوم القديسين في نوافذ بعض الكنائس البريطانية، من معارضين لعبادة الصور وتقديسها، بتأثير من المرجعية التوراتية اليهودية.

موقف إيجابي

وفي العصر الحديث كان لكثير من التنويريين الإسلاميين موقف إيجابي من الصور والتشخيص مثل العلامة عبدالله العلايلي في كتابه «أين الخطأ؟» الذي يعتبر كتاباً تاسيسياً في الفقه الاسلامي، وينتقد التحرج من التشخيص، ويأخذ على بعضهم منعهم ظهور الصحابة في أفلام السينما.

وقبل العلايلي كان الشيخ محمد عبده الذي زار فرنسا وأعجب بمظاهرها العمرانية والجمالية، قارن بين الصورة المادية والصورة الشعرية، واعتبرها ضرورية في الحياة العملية، وبمقارنته تلك، يقبل بالصورة المادية باعتبارها مساعدة على التذوق الجمالي.

أما الجماعات السلفية اليوم، فهي مصابة بالجمود العقائدي وتخرج عن واقعية المجتمع وتطوره وتحولاته.

ومعظم الجماعات والأديان المتطرفة تقوم سياستها على نبذ الآخر وتكفيره سواء من خلال حرق كتبه أو هدم تماثيله وأضرحته وتراثه الفني والديني. قامت النازية الهتلرية في ألمانيا على حرق الكتب وأنشأت الستالينية الشيوعية على أنقاض تلف التراث المسيحي في روسيا، لقد تم تدمير أهم الأيقونات الأرثوذكسية من النظام الشيوعي، وفي لبنان لم تتردد إحدى الفرق الشيوعية في نبش قبر أحد الإقطاعيين انتقاماً منه، ولاحقاً لم تتردد الأحزاب الطائفية في العبث بقبور الشيوعيين من الذين قاتلوا اسرائيل.

وهكذا موجة التخوين والتكفير حاضرة بقوة لدى الجميع ولكن بنسب متفاوتة، واليوم تبدو في منسوبها الأعلى لدى الجماعات السلفية البن لادنية.

توثيق فني لتحطيم الفن

فوزي كريم
fawzi46@hotmail.com

نحن أحياناً نعبر عملاً فنياً في معرض بعجالةٍ، رغبةَ في إهماله حين لا يُعجبنا. وأسباب عدم الإعجاب عديدة قد تكون جمالية خالصة، أو قد تكون سياسية، أو ربما دينية. أحياناً نتوقف أمامه طويلاً لكي نُشبع رغبتنا في التعبير عن استنكاره، شجبه والحط من قدره. نفعل ذلك بلياقة صامتة لإنسان سوي. وبالرغم من هذه السوية التي فينا إلا أن استنكارنا وشجبنا قد يتحول إلى أمنيات في أن نفعل شيئاً يحول دون إعطاء فسحة مكان، وتكاليف مالية لعمل كهذا. في أحيان نادرة تعبر ردود الأفعال هذه في كيان إنسان غير سوي، سرعان ما تتحول الأمنيات فيه إلى أفعال.فيُقدم على الاعتداء على العمل الفني مشوهاً أو مُحطّماً. يتم كل هذا على صعيد فردي. ولكنه قد يتم على صعيد جماعي، خاصةً إذا ما كان الدافع سياسياً أو دينياً.

في متحف «التيْت برِتِن» بلندن معرض كبير في هذا الشأن، يَفتتح خريفَ هذا العَام، يتداخل فيه الأسى بطرافة تشبه دعابة سوداء. عنوان المعرض «الفن تحت الهجوم: تاريخ تحطيم الصور البريطاني»، وهذا ما تعنيه كلمة Iconclasm في جذرها اللغوي، بالرغم من أنها أصبحت تعني في اللغة الحديثة الابتكار والابداع. ولأن المعرض اقتصر على بريطانيا في القرون الخمسة الماضية، فقد بدأ بالدافع الديني، ومع أكثر ملوكها خرقاً للمحرمات، وهو هنري الثامن(-1491 1547)، الذي انفصل عن سيادة البابا في روما، واستقل رئيساً لـ«كنيسة انكلترا»، وتزوج مرات ست بشرعية مفتعلة، ثم بدأ مرحلة الإصلاح. كانت البروتستانتية الانكليزية شديدة الريبة بالتماثيل والصور الدينية التي تزين أبهاء الكنائس، خشية من المسحة الوثنية في التقرّب منها. ولذلك شنّت حملة على تحطيمها، معززةً بشاهد من الكتاب المقدس يقول «لا تصنع لك تمثالاً منحوتاً ولا صورةَ شيءٍ مما في السماء من فوق.» (سِفر الخروج 20)

خصص المعرض ثلاث قاعات لحملة الإصلاح البروتستانتية هذه، ومادتُها بقايا تماثيل شائهة ولوحات، أبرزها لوحة استعارية يُرجمُ فيها البابا بالحجارة. تلتها قاعةٌ لحملة التطهُّريين المتطرفين الذين أشعلوا حرباً أهلية في البلد، وقاموا بحملة ضد الرسوم والتماثيل والموسيقى جميعاً، باعتبارها تُخفي نزعة وثنية، وتطلعاً حسّيا. اللوحات والتماثيل هنا أوفر وأبرز تشويهاً. فقد حُذفت العذراء والسيد المسيح وعلامة الصليب من لوحات ومزججات عديدة، وطُلي الفراغ الذي خلّفته بالأزرق. وكذلك حلّت مكانَ بعض الصور الأخرى آياتٌ من الكتاب المقدس.

القاعتان التاليتان خُصصتا لمظاهر التدمير والتشويه اللذين حلا بفعل دوافع سياسية. هذه الدوافع ظهرت مع تزايد المعتقدات السياسية والاختلافات بينها. فقد تعرض الكثير من أنصاب الملوك والشخصيات القيادية للهدم والتشويه بيد الجمهور المحتج. ولم يبق للمعرض من مخلفات هؤلاء إلا الرؤوس والأطراف المبتورة. ولعل الأكثر حضوراً هو ما خلّفته الحملة النسوية الممثلة في «الاتحاد الاجتماعي والسياسي للنساء» الذي تأسس عام 1903، المطالب بحق المرأة في الانتخاب عام 13 . 1914. فالناشطات اللواتي يُردن «فعلاً لا كلمات» توجهن إلى أكثر مظاهر الحضارة الانكليزية حساسية وهو الفن، ليُرين زيفَ مجتمع يستعرض تطلعاته الإنسانية السامية، في حين يعامل المرأة معاملة كيان مُتدنٍّ. أربكن في حينها أكبر المتاحف والمعارض الفنية حين تعرضن بالتشوية للوحات بالغة الشهرة والقيمة، مثل لوحة «فينوس» الرائعة للإسباني فيلاثكويث.

القاعات الثلاث الأخيرة انصرفت إلى الدوافع الجمالية للتشويه، بدءاً من ردود الأفعال السلبية لدى الأفراد، حين تضيق معاييرهم الجمالية بما يرونه قباحةً غيرَ محتملة، وانتهاءً بنزعة لدى فنانين بعينهم اكتشفوا في التشويه المُتعمّد وسائل إبداعية إضافية. فراح أحدهم ينتخب عملاً معروفاً ليعبث به على هواه، باللون والشخبطة. هذه الدوافع اقتصرت على القرن العشرين، وعلى مراحله المتأخرة. القرن الذي منح الانسانية حربين عالميتين، وأقر تجاوز العقل باتجاه ما بعد الحداثة.

إرث باكستان في كتاب

زيبا رفيق

أصدرت الكاتبة زيبا رفيق كتابها الجديد بعنوان «أرض أبي الطاهرة» متضمناً مجموعة فصول تتناول فيها الكاتبة الإرث الثقافي لباكستان، وعادات الشعب وتقاليده، مقدمة نبذة عن الأساطير الرائجة هناك من خلال سرد تاريخي مفصل وموزع على مجموعة عصور عاشها الشعب الباكستاني خلال الفترة السابقة.

وتهدف الكاتبة إلى التعريف عن باكستان لدى غير المنتمين لها، لذلك فضلت أن تكون النسخة الأولى من الكتاب باللغة العربية، مستعرضة محطات مهمة من مشوار الشاعر الباكستاني العلامة محمد إقبال، ويتناول الإصدار التاريخ الباكستاني بكثير من التحليل المدعم ببعض المعلومات الموثقة لاسيما أن التاريخ حافل بأحداث متنوعة.

العنزي: تطبيق البنيوية عربياً يخضع للأهواء

«الثقافة الكويتية تتقاطع مع المركزية الأوروبية»

لافي الشمري

استضاف ملتقى الثلاثاء الثقافي، ضمن نشاطه الأسبوعي، أمسية أدبية تمحورت حول مفهوم البنيوية.

أحمد العنزي ومحمد سالم أثناء المحاضرة

شدد د. أحمد العنزي على أن الثقافة المحلية تتقاطع مع المركزية الأوروبية القديمة، مبينا ان تطبيق البنيوية لدى العرب يخضع للأهواء.

جاء ذلك ضمن ندوة أدبية نظمها ملتقى الثلاثاء الثقافي، بعنوان «البنيوية في الفكر المعاصر»، في جمعية الخريجين، تحدث فيها د. أحمد العنزي وأدار الجلسة محمد سالم.

وتتبع د. العنزي بداية ظهور منهج البنيوية الفكري، مستعرضا تطورها عبر مراحل مختلفة لاسيما أثناء حقبة السبعينيات من القرن الماضي التي شهدت انتشارا كبيرا في فرنسا، وكذلك تطبيقها ضمن مجالات أخرى بفضل مجموعة من البنيويين المنتمين إلى المنهج والمحدثين لأفكاره.

واستهل حديثه عن مفهوم البنيوية لدى السويسري دي سوسير، الذي لم يدر بخلده أن يحدث منهجه كل هذا الاختلاف في المدارس النقدية، معتمدا على الفصل بين اللسانيات والتاريخ، معتبرا ان اللغة منتج اجتماعي، متجاوزا ما كان سائدا في تسلسل اللغة ونموها التاريخي.

وأضاف: «عرّف دي سوسير اللغة بأنها نظام دلالي قائم متضمن لأنظمة تواصلية أخرى، منها الكتابة والإشارات والإيماءات والطقوس الرمزية وغيرها من أشكال التعبير عن الفكر».

هذيان الأحاديث

وعن اتجاه نيتشه الفكري، اعتبر العنزي أنه الأب الروحي للمدارس الفكرية والأدبية، إذ إنه أول من انتقد المركزية الأوروبية التي وصفها بالنخبوية أو «هذيان الأحاديث»، مشددا على أن هذا الفيلسوف انتفض على الأفكار السائدة آنذاك وفتح المجال لمن جاءوا من بعده بالتحليل التدقيقي ضمن جزئيات كثيرة.

نواة أساسية

وفي حديث عن رولان بارت مدشن البنيوية الجديدة، بين العنزي انه تجاوز ما طرحه دي سوسير مشكلا مرحلة مهمة ضمن اتجاه البنيوية في النقد الأدبي، مضيفا ان الفيلسوف ليفي ستراوس لاحظ أثناء دراسته للأساطير والقواعد الاجتماعية لمختلف الثقافات وجود نواة أساسية تمثل لا متغيرات بنيوية تسمح بالتحول من الإنسان البيولوجي إلى الإنسان الاجتماعي، مستندا إلى أن المرأة هي العنصر الثابت في المجتمعات البدائية.

وبشأن المشهد المحلي، ذكر أن «ثقافتنا الكويتية تتقاطع كثيرا مع المركزية الأوروبية»، موضحا أنه لم يجد قراءات فكرية عميقة تعنى بمكونات الثقافة الكويتية باستثناء دراسة د. خليفة الوقيان، معتبرا ان الطبخ شكل من أشكال صراع الهوية لأنه يمثل سلوكيات وثقافة وعادات.

إكراهات اللغة

وعن علاقة البنيوية بالسرد، شدد العنزي على أن السرد مخزون رمزي لا زمني في كل العصور، ولا يمثل حقبة زمنية بعينها، مشيرا إلى ما قاله المفكر جاك لاكان بأن الحلم يخضع لإكراهات اللغة.

وتابع: «البنيوية ليست مدرسة لغوية واحدة، بل مجموعة مدارس فكرية ونقدية، كما ان كل اتجاه يستخدم المنهج ضمن حقله العلمي، وأن البنيوية ظهرت مع اتباع دي سوسير، إذ اهتموا باللسانيات والعلاقة بين الدال والمدلول، وعقب ذلك شهد هذا الفكر تطورا كبيرا واختلافا متنوعا ساهم في إثراء المنهج ذاته، وهذه الفرضية الصورية انتجت مجموعة مؤلفات أفرزت في نشوء ما بعد الحداثة والعنصرية والآخر والتسامح وغيرها من المفاهيم».

أما عن علاقة العرب بالبنيوية فقال: «إننا تلقينا هذا المنهج وفقا للأهواء، وانتشرت البنيوية في الدراسات العربية، ومن الذين قدموا دراسات قيمة المفكر محمد الجابري».

نقاش

ثم فتح باب النقاش، وقد أثار محتوى الندوة الحضور وطرحوا مجموعة استفسارات منوعة حول مفهوم البنيوية وعلاقتها بالنقد الأدبي وتأثيرها على الجوانب الإبداعية.

بدوره، لفت د. فارس الوقيان إلى أن الكويت تفتقر إلى الذوات المفكرة التي ترتقي بالفكر، وتساهم في تقديم دراسات يستفيد منها المجتمع، أما د. العنزي فتطرق إلى العلاقة بين البنيوية والنقد الأدبي، بينما تساءلت الكاتبة أفراح الهندال عن تأثير البنيوية على الجانب الإبداعي.

البنيوية مكونة من مجموعة مدارس فكرية ونقدية

«تأملات صوفية» محاضرة لحيدر في دار الآثار الإسلامية

نيفانا حيدر

«تأملات صوفية في هضبة الدكن في إقليم جنوب الهند: زهرة حديقة الحب» عنوان محاضرة الدار الأسبوعية، التي تحدثت فيها أمينة قسم الفنون الإسلامية في متحف المتروبوليتان للفن في نيويورك د. نافينا نجاة حيدر، ضمن أنشطة موسم دار الآثار الإسلامية الثقافي الـ19، وذلك في مركز الميدان الثقافي. قدم المحاضرة وأدار حولها النقاش رئيس لجنة أصدقاء الدار أحمد البعيجان.

وقالت المحاضرة د. نافينا حيدر في عرض لهذه الأحداث مع مجموعة من الصور الملونة، إن «تأملات صوفية في هضبة الدكن: زهرة حديقة الحب» تشير إلى أن شاعر البلاط الأول في بيجابور ملا نصرت، قد ألف قصيدة «غولشان أو عشق» (زهرة حديقة الحب) لعرابه السلطان شاه. تتغنى القصيدة ذات الـ4500 شطر، والمكتوبة بالأردية من إقليم الدكن، بقصة حب من شمال الهند مع إضافة الكثير من معاني وفلسفة الفكر الصوفي، والتي يعود تاريخها إلى القرن الرابع عشر.

يذكر أن د. نافينا حيدر تشغل منصب أمين قسم الفنون الإسلامية في متحف المتروبوليتان للفن في نيويورك، كما تقدم برامج تعليمية في المتحف، وفي جامعة نيويورك عن الروائع البصرية من مجموعة متحف المتروبوليتان للمخطوطات الإسلامية والهندية.

عرفت الدولة عهداً من الاستقرار السياسي، أثناء فترة حكم خلفاء عادل شاه، وبلغت أوجها الثقافي أثناء عهد إبراهيم الثاني (1580-1627م)، ثم محمد (1627-1656م)، حيث شهدت الدولة إنجاز العديد من الصروح المعمارية. وفي سنة 1686م، قام السلطان المغولي أورنزيب بغزو الدكن، وقضى على دولة العادلشاهات، ثم ضم أراضيها إلى مملكة المغول الهندية.

داليدا خليل: حلمي أن أكون «نجمة شباك التذاكر»

بيروت- مايا الخوري

ممثلة شابة تدرّجت في أدوارها حتى وصلت إلى دور البطولة. نوّعت بين الدراما والكوميديا، لكن نجاحها في مسلسل «اللايت كوميدي» «حلوة وكذابة» (كتابة كارين رزق الله وإخراج سيف الشيخ نجيب) شجعها لتقديم مسلسل كوميدي صرف هو «حبيب ميرا» (إنتاج مروى غروب، كتابة كلود صليبا، إخراج سيف الشيخ نجيب). عن نجاح «حلوة وكذابة» ومسلسلها الجديد «حبيب ميرا»، تحدثت الممثلة اللبنانية داليدا خليل إلى «الجريدة».

أخبرينا عن «حبيب ميرا».

يتألف من 30 حلقة سيعرض عبر شاشة «أم تي في» اللبنانية، وأؤدي فيه دور «ميرا»، ابنة سفير تتميّز بخفة ظل ولديها نزعة للسرقة. يشاركني في البطولة: زياد برجي، رانيا عيسى، جنيد زين الدين، بيار جماجيان، بيار شمعون، إيفون فضلا عن ممثلين آخرين.

تشكلين ثنائية ناجحة مع الفنان زياد برجي، فما الذي عزّز هذا النجاح، برأيك؟

نحن منسجمان في العمل وعلى الصعيد الشخصي أيضاً، ما ساهم في إخراج الأمور الجميلة في داخلنا والنجاح في الأعمال التي تجمعنا.

ألا تجدين ناحية سلبية في تكرار هذه الثنائية في أعمال عدّة؟

بل أراها إيجابية وتؤسس لديو تمثيلي مستقبلا، لنصبح ربما مثل الممثلين القديرين هند أبي اللمع وعبد المجيد مجذوب. فاذا استطعنا تحقيق ذلك نكون قد نجحنا جداً.

إذاً تطمحان لذلك.

لا نطمح، بل نسعى إلى أن نكون مثالاً في هذا العصر، مثلما كانا في السبعينيات، عندما كنّا نحن صغاراً.

برأيك، هل اختلف معيار النجومية بين الأمس والراهن؟

تطوّر ولم يعد كالسابق، لأن الممثلين في الماضي كانوا لا يتعدّون أصابع اليد الواحدة، أما راهناً فيسعى كل مغنٍ أو مقدم برامج إلى خوض مجال التمثيل، فلا أفهم فعلا ماذا يريد هؤلاء، وما إذا كانوا يتوقون إلى الشهرة. في المقابل نرى أن ثمة أشخاصاً يتمتعون بالموهبة لكنهم لا يأخذون حقهم ولا يصبحون نجوماً، فيما يأخذ بعض آخر دور البطولة ويصبح نجماً، رغم أن أداءه لا يوازي أداء الممثل الموهوب المطمور.

هل من مشروع لديو غنائي مع الفنان زياد برجي خارج إطار المسلسلات أو الأفلام؟

لا شيء يحول دون ذلك، ومثلما قدمنا ديو «حلوة وكذابة» ممكن أن نقدم ديو في مسلسل جديد أو فيلم سينمائي نصوّره معاً.

نجحت في بطولة المسلسل الدرامي «أول مرّة»، فلماذا تركّزين، في الآونة الأخيرة، على نوع «لايت كوميدي»؟

لأن الناس في هذه الظروف يحتاجون إلى ما يرّفه عنهم ويضحكهم ويفرحهم. ومع أننا نجحنا في الدراما، قررنا الاستمرار في الكوميديا لأن الممثلين الذين يقدمون هذا النوع قليلون في لبنان، فضلا عن إن انتاج المسلسلات الكوميدية خجول ويقتصر على نوع «لايت كوميدي»، أمّا مسلسل «حبيب ميرا» فسيكون كوميدياً بامتياز، وبالتالي أول مسلسل من هذا النوع يُعرض على شاشة التلفزيون المحلي.

هل غيّر مسلسل «حلوة وكذابة» مسارك في التمثيل؟

أقدم الدراما والكوميديا معاً، ولم أقرر بعد التخلي عن الأولى للثانية. لذلك قدمت بعد «حلوة وكذابة» المسلسل الدرامي «العشق المجنون»، لكن نجاح المسلسل الأول كان أكبر ونال أصداء أجمل من الثاني، ما شجعني على التوجه في المرحلة التالية نحو مسلسل «حبيب ميرا».

بعد انتهاء العقد مع «مروى غروب» هل ستستمرين في التعاون معها؟

لمَ لا، طالما أننا مرتاحون معاً وراضون عن هذا التعاون.

هل حصد فيلم «حلوة كثير وكذابة»، نجاحاً يضاهي مسلسل «حلوة وكذابة»؟

بالطبع، كذلك حقق نسبة جيدة من الأرقام على شباك التذاكر، لكنه عُرض في ظروف وطنية سيئة، ما انعكس، بعض الشيء، على نسبة حضوره. لو عُرض في ظروف أفضل لكنا نلنا نسبة نجاح أكبر مما تحقق.

ما تقويمك لمسلسل «العشق المجنون»؟

لم يضاهِ نجاح «حلوة وكذابة»، فهو لم يكن مسلسلا درامياً بإمتياز، ربما عانى نقصاً في مكان معيّن. شخصياً أديت دوري بنجاح وقمت بواجباتي على أكمل وجه، وبالتالي لا يمكنني إصدار أحكام. ثمة من أحب هذا العمل فيما لم يعجب آخرين، في النهاية، ليست الأعمال الدرامية ناجحة وممتازة كلها مثل «حلوة وكذابة»، لذلك لا يمكنني المقارنة بين هذا العمل وأعمال أخرى.

قدّمت شخصيات بتوقيع كتّاب مختلفين، أي شخصية تعتبرينها الأكثر تأثيراً فيك؟

جنى في مسلسل «أول مرة» (كتابة كلوديا مرشليان) أقوى شخصية أجسّدها، بشكل ممتاز، إذ ساهمت في تعريف الناس إليّ كبطلة أولى ممهدة الطريق لتحمّلي مسؤوليات أخرى.

ما رأيك بمستوى الأعمال الدرامية التي عرضت في شهر رمضان الماضي؟

الدراما اللبنانية في تطوّر مستمرّ، وكل عمل يعّلم الذي يأتي بعده، فتصبح الأعمال المتعاقبة أفضل مما سبقها، سواء على صعيد «مروى غروب» أو الإنتاجات العربية. فضلا عن أن الممثلين وفريق العمل يطوّرون أنفسهم. إضافة إلى ذلك، مهّد التعاون بين لبنان وسورية ومصر الطريق أمام وصول اللبنانين إلى الدول العربية.

هل يعني كلامك أن الممثل اللبناني هو المستفيد الأكبر من الإنتاجات المشتركة؟

الاستفادة على مستوى الممثلين والمخرجين على حد سواء.

هل تلقيت عروضاً على الصعيد العربي؟

بالطبع، لكن تعاقدي مع «مروى غروب» حال دون المشاركة فيها، أفضّل عدم الدخول في أي عمل عربي لا يتعاون منتجوه مع «مروى غروب».

ما السبب؟

احترامي للشركة، ولأكون مهنية أكثر في العمل ولأدرك تماماً ما أريد.

كيف تنظرين إلى مرحلة انتقالك من الأدوار الثانوية إلى أدوار البطولة؟

بدأت التمثيل منذ 9 سنوات، وفي أثناء تخصصي في معهد الفنون الجميلة، أدّيت أدواراً ثانوية، فتقدمت تدريجاً وصولا إلى دور البطولة. أنا فرحة بهذا الانتقال الذي يحمّلني مسؤولية الاجتهاد لتحقيق أحلامي وأمور كثيرة أسعى إليها.

ما سبب الاهتمام المستجدّ بإنتاج أعمال درامية لبنانية ضخمة؟

لا أعرف ما إذا كان مرّده النقص الحاصل على صعيد الإنتاجات الأخرى، مثل الإنتاج الغنائي الذي تدنى مستواه، أو انتاج البرامج السياسية حيث المشكلات في تفاقم مستمرّ. لذلك نشهد ربما سعياً إلى تطوير المجال الذي ينال اهتماماً كبيراً من الناس ويحقق نسبة مشاهدين عالية، لأن المشاهد الذي لا يتابع البرامج السياسية أو برامج الألعاب، سيهتمّ بالأعمال الدرامية ما يعزز الإنتاج الدرامي ويطوّره.

ما العناصر التي تؤسس لعمل درامي ناجح؟

تعاون فريق العمل بروحية عائلية ويد واحدة، فضلا عن الانسجام بين الممثلين... هذه الأمور مجتمعة تؤدي إلى نجاح العمل وإظهاره بأبهى صورة.

ما الرسالة التي توجهينها إلى المراهقات اللواتي ينظرن إليك كمثال؟

اعتبر أن لكل فنان، بغض النظر عن عمره، رسالة يجب أن يوجهها عبر أعماله. ثمة ممثلون يعملون بهدف التسلية، وآخرون يسعون إلى الشهرة، فيما يحمل ممثلون رسالة معينة في كل عمل من أعمالهم. ربما أسعى شخصياً إلى دعوة المراهقات للتصرف بطبيعية في حياتهن اليومية، وألا يسعين إلى جراحات التجميل بحثاً عن الكمال، فيشوّهن أنفسهنّ. كذلك أدعوهنّ للاقتناع بأنفسهنّ والتركيز على عفويتهنّ في الحياة، فيستطعن تحقيق مشيئتهنّ من دون خلفية ذهنية أو تدنٍ في الأفكار.

ما رأيك بولادة فيلم لبناني جديد كل شهر تقريباً؟

تسعدني هذه الحركة التي تعني أن وطننا بخير وسيظل كذلك، وما صدور هذه الأفلام شهرياً إلا الدليل على تطور مستمرّ، وإذا شاء الله، لن نقف في مكاننا وسنرفع اسم لبنان عالياً في أهم الدول، لتصبح أفلامنا محطّ الأنظار في مهرجانات «كان» و«هوليوود»، وذلك يتحقق بتوافر عناصر إخراجية وتمثيلية جيدة. فضلا عن أن الأصداء حول هذه الأفلام اللبنانية المعروضة راهناً جميلة، وتؤكد ضرورة استخراج مواهب دفينة ولم تأخذ حقها بعد، لأنها تستأهل تسليط الضوء عليها.

أي مستقبل مهني تطمحين إليه؟

لن أبقى في لبنان، عيني على مصر والدول العربية، وأطمح أن أكون نجمة شباك التذاكر الأولى يوماً ما. عيني على تركيا قبل هوليوود وأرغب في تحقيق تجارب مختلفة عمّن سبقني في مجالي المهني. أتمنى أن أكون صلة الوصل التي تجمع بين المسلسلات أو الأفلام التركية واللبنانية.

> «لن أبقى في لبنان عيني على مصر والدول العربية»

جديد النجوم في أعياد آخر السنة

بيروت- ربيع عواد

أعمال جديدة متنوعة ستطرح قريباً لنجوم وفنانين شباب، هي حصيلة أشهر من التحضير، على أمل أن تلاقي استحسان الجمهور، وتتوزع بين أغانٍ منفردة وألبومات...

تحضّر دنيا بطمة لأغنية منفردة يليها ألبوم يضم أغنيات بلهجات مختلفة مع التركيز على اللون الخليجي. وكانت بطمة كشفت أنها رفضت الذهاب إلى إسرائيل لإحياء حفلة فيها، تضامناً مع الشعب الفلسطيني، رغم المبلغ الخيالي الذي عرض عليها، لأنها ترفض أن يوضع ختم على جواز سفرها من دولة تضطهد الشعب الفلسطيني، حسب قولها.

مفاجآت وتدقيق

بدأت لارا اسكندر التحضير لألبومها الجديد وقد اختارت مجموعة لا بأس بها من الأغنيات، كذلك تستعد لإطلاق كليب جديد من ألبومها الأول About a Girl.

عبد الفتاح الجريني

أما عبد الفتاح الجريني فيتابع العمل على ألبومه الجديد الذي يحمل أكثر من مفاجأة لجمهوره، حسب قوله، مضيفاً أنه سيقدم أغنية مغربية بعنوان «عيونه الكحلة» وسيتعاون مع موزعين أجانب»، ومؤكداً ألا معادلة معينة للنجاح لأنه توفيق من عند الله، «فبعدما كنت أقدم ألبوماً كل عام أحاول الآن تقديم ألبوم كل عامين للتدقيق في اختيار الأغنيات والأفكار»...

ينتظر محمد فؤاد استقرار الأوضاع في مصر لطرح ألبومه الجديد «دموع راجل»، بعد الانتهاء من إعداده بالكامل، وكان أعلن في وقت سابق عن احتمال طرحه في نهاية العام الحالي. يُذكر أن فؤاد أحيا حفلة على مسرح الجلاء في اختتام احتفالات نصر أكتوبر.

يستعد أنور الأمير لإطلاق أغنية جديدة تزامناً مع مطلع السنة الجديدة ستكون مفاجأة للجمهور، كذلك أحيا حفلة ناجحة في مطعم The Gate في لوس أنجلس في 2 نوفمبر، نقل فيها الأجواء اللبنانية والعربية وغنّى مجموعة من أغنياته من بينها: «كيفو»، «شتقتلو»، «شفتك بعيني»، «بنت بيوت» وغيرها... كذلك لبّى دعوة الفنان ورجل الأعمال جورج دفوني لحفل إطلاق ألبوم «سفينة نوح» في ريزورتس كازينو – أتلانتيك سيتي.

برلين - جوهانسبرغ

سجل لؤي أغاني ألبومه الجديد الذي يتعاون فيه مع الشعراء: محمد رفاعي، سلطان صلاح، أحمد الجندي، رشيدة حارس، جمال الخولي وتامر حسين، والملحنين: محمد يحيى، مدين، محمد النادي، تامر علي، رامي صبري، والموزعين: طارق توكل، حسام البيجرمي، أحمد عبد السلام، وسام عبد الهادي، محمد زقزوق وإسلام رفعت.

بدأت جنات التحضير لألبومها الغنائي الجديد، بعدما طرحت ألبوم «حب جامد» قبل خمسة أشهر، وقد عقدت جلسات عمل مع شعراء وملحنين، لاختيار أغاني الألبوم الجديد. كانت جنات سجلت 17 أغنية قبل طرح «حب جامد»، اختارت منها 13 أغنية ضُمت إلى الألبوم، والأغاني المتبقية سيتضمنها ألبومها الجديد، المقرر طرحه في صيف 2014.

نشرت صفحة ماجدة الرومي صورة عبر موقع التواصل الاجتماعي مرفقة بالتعليق التالي: «السيدة ماجدة الرومي برفقة الموسيقي كلود شلهوب في العاصمة الألمانية برلين لتضع اللمسات الأخيرة على ألبومها الميلادي المنتظر صدوره».

صوّر المخرج اللبناني أنور عيد إعلاناً خاصاً لصالح شركة «اتصالات»، وسافر لهذه الغاية إلى مدينة جوهانسبرغ لالتقاط المشاهد اللازمة لإبراز نشاط الشركة الموازي للعالمية باتقان عالٍ، مستخدماً أحدث الوسائل في التصوير والمونتاج والمؤثرات البصرية، ليأتي الإعلان متكاملاً.

دنيا بطمة

شطيرة شهيّة وصحيّة

لربما سمعت أن تناول كمية كبيرة من اللحوم الحمراء يسبب لك مشاكل صحية. فكلما تناولت حصة إضافية من اللحم الأحمر، ألحقت ضرراً بصحتك، فيزداد خطر إصابتك بأمراض القلب والداء السكري وسرطان القولون.

يبدو أن اللحوم الحمراء المعالجة والمقددة تسبب الضرر الأكبر، وتشمل النقانق والمرتديلا. إلا أن ذلك لا يعني بالضرورة أن تنكبّ على تناول شرائح مرتديلا الحبش، إذا أردت أن تختار بحكمة، حسبما تنصح الدكتورة ميشيل هوسر، باحثة في مجال الطب السريري في كلية الطب في جامعة هارفارد ورئيسة قسم التغذية. وتضيف: «لا تُعتبر الأطعمة الكاملة التي لم تعالج بإفراط سيئة إلى هذا الحد، شرط أن تتنبه إلى كمية الصوديوم التي تحتويها». يمكنك أيضاً أن تختار بدائل صحية للحوم المعالجة والمقددة، مثل الحمص بطحينة وغيرها من المأكولات القابلة للدهن والمعدة من الخضر.

ماذا تحتوي اللحوم الباردة؟

تحتوي اللحوم الباردة المعالجة لحماً مطحوناً وبعض المنتجات الحيوانية الأخرى. توضح الدكتورة هوسر: «تحتوي أجزاء من الحيوان ما كنت لتأكلها لو علمت ما تتناول». وتُضاف مواد عدة إلى خليط اللحم لإعطائه نكهة مميزة، الحؤول دون فساده، وتحويله إلى كتلة جامدة من الممكن قطعها.

في المقابل، تتألف اللحوم الباردة الكاملة من لحم عادي مطيَّب بالتوابل ومطهو ومقطع إلى شرائح لإعداد الشطائر (السندويشات). قد تحتوي هذه المنتجات أيضاً مواد حافظة ومنكهات لمنحها مذاقاً ألذ. إذاً، إن كنت تفضل المأكولات التي لا تخضع لمعالجة مفرطة، فاختر اللحوم الباردة الكاملة.

حذارِ الصوديوم

لا نعرف بالتأكيد ما يجعل اللحوم المقددة والمعالجة مضرة بالصحة إلى هذا الحد. قد يعود ذلك إلى مواد النترات الحافظة التي تُستخدم في اللحم المقدد. ويعزو بعض الخبراء أيضاً هذا الضرر إلى الصوديوم.

تنصح الإرشادات الوطنية بأن يحد معظم البالغين استهلاكهم اليومي من الصوديوم بنحو 2300 مليغرام (ما يُعادل ملعقة صغيرة من ملح الطاولة). كذلك تنصح هذه الإرشادات بخفض هذه الكمية (1500 مليغرام يومياً) عندما تبلغ سن الخمسين، إن كنت متحدراً من أصول أفريقية، أو تعاني ارتفاع ضغط الدم، الداء السكري، أو مرض مزمن في الكلى.

من المؤسف أن اللحوم الباردة تحتوي دوماً كميات كبيرة من الصوديوم، وخصوصاً المعالجة منها بإفراط. كذلك تحتوي اللحوم الباردة الكاملة كمية كبيرة من الصوديوم. لذلك، إن أردت ألا تتخطى الكمية التي يُنصح بها، أولِ اهتماماً أكبر للمعلومات الغذائية الواردة على العلبة. وإليك بعض العبارات التي قد يستخدمها المصنّعون:

خالٍ من الصوديوم/خالٍ من الملح: أقل من 5 مليغرامات من الصوديوم في كل حصة.

منخفض الصوديوم كثيراً: 35 مليغراماً من الصوديوم أو أقل في كل حصة.

منخفض الصوديوم: 140 مليغراماً من الصوديوم أو أقل في كل حصة.

صوديوم مخفف: تكون كمية الصوديوم التي يحتويها أقل بنحو 25% أو أكثر من النسخة العادية.

خفيف (لايت): تكون كمية الصوديوم التي يحتويها أقل بنحو 50% أو أكثر من النسخة العادية

لا تشكّل اللحوم الباردة الخيار الوحيد لإعداد الشطائر. إليك بعض الخيارات التي تقدمها الدكتورة هوسر:

أكثر من الخضر: تغني شرائح الخضر أو الخضر المورقة الشطيرة بمواد مغذية وألياف. كذلك تتيح لك الحد من كمية اللحم البارد الذي تستعمله، مانحةً إياك شعوراً بالشبع من دون أن تستهلك كمية كبيرة من السعرات الحرارية.

اختبر أنواعاً مختلفة من الخبز: جرّب الخبز العربي أو الأرمني (لواش) أو الفرنسي (باغيت) أو الخبز المعد من براعم الحبوب. وقد يكون من الأفضل أن تختار خبزاً معداً من الحبوب الكاملة، إذا تسنت لك الفرصة.

استخدم أنواع الجبن الحادة: اختر حصصاً أقل من أنواع جبن تمتاز بنكهتها القوية، بدل أن تكثر من شرائح جبنة مذاقها خفيف، مثل الشيدار العادية والموينستر والجبن الأميركي. استمتع بنكهة الهافاريتي، الشيدار الحادة، البارميزان، الجبنة الزرقاء، الفيتا، أو الموتزاريلا. فالقليل من أنواع الجبن هذه يعطي نكهة قوية لشطيرتك ويحدّ من كمية الدهن، الكولسترول، الصوديوم، والسعرات الحرارية التي تستهلكها.

ابتكر: جرب المأكولات القابلة للمد والمعدة من الحبوب والخضر مع شرائح من الخضر النيئة أو المورقة. ما رأيك في الحمّص، الخردل المطيب بالتوابل، البيستو، الأفوكا الناضج، أو صلصة الزيتون مع الأنشوفة (olive tapenade)؟

انتبه إلى الحصص

قد تحتوي حصة واحدة من اللحوم، مثل المرتديلا، نحو 400 مليغرام إلى 800 مليغرام من الصوديوم. تذكر الدكتورة هوسر: «إذا لم تنتبه، فقد تضع ثلاث قطع من شرائح اللحم في الشطيرة، فتحصل بذلك على كمية من الصوديوم تفوق ما عليك تناوله طوال اليوم بأكمله». كذلك قد يحتوي الخبز والجبن على كمية كبيرة من الصوديوم.

قد يصعب عليك البقاء ضمن الحدود المقبولة، إن كنت تتناول اللحم المعالج والمقدد بانتظام. لذلك قد يكون من الأفضل أن تراجع المعلومات الغذائية الواردة على العلبة لتدرك كمية الصوديوم التي تستهلكها في اللحم كما في الخبز.

جهاز تنظيم ضربات القلب آمن بعد عمر التسعين

وفق نتائج دراسة جديدة، يجب ألا يكون العمر حاجزاً يحول دون استعمال ذلك الجهاز، حتى بالنسبة إلى الأشخاص فوق عمر التسعين.

بالنسبة إلى معظم المسنين، تتفوق منافع زرع جهاز تنظيم ضربات القلب على المخاطر. يقول د. أنانت مانداوات، طبيب عيادي في مستشفى ماساتشوستس العام التابع لجامعة هارفارد: «لدينا تكنولوجيا تستطيع مساعدة الناس في المراحل الأخيرة من حياتهم. لكن كانت البيانات محدودة حول طريقة استعمالها». إنها أنباء واعدة بالنسبة إلى الأشخاص الأكبر سناً الذين يواجهون مشكلة أو مرضاً في القلب.

الفجوة كبيرة على مستوى المعارف المتوافرة في هذا المجال، إذ نجد اليوم حوالى مليونَي أميركي فوق عمر التسعين، وسيبلغ عدد الناس الذين يفوقون عمر التسعين ثمانية ملايين نسمة بحلول عام 2050. في الوقت الراهن، يمكن أن يتوقع الشخص العادي الذي يبلغ عمر التسعين أن يعيش لسنوات إضافية بمعدل 4.6 أعوام.

عوارض

غالباً ما يواجه الأشخاص الذين تكون ضربات قلبهم بطيئة أو غير منتظمة عوارض التعب وضيق التنفس، وقد يعانون نوبات إغماء تؤدي إلى حوادث سقوط تهدد حياتهم. إن زرع جهاز تنظيم ضربات القلب هو واحد من الحلول لتحسين نوعية الحياة.

يقول أحد مُعِدّي الدراسة، د. أديتيا مانداوات (طبيب عيادي في مستشفى بريغهام للنساء التابع لجامعة هارفارد وشقيق د. أنانت مانداوات): «العمر بحد ذاته يجب ألا يكون عائقاً أمام زرع جهاز تنظيم ضربات القلب».

قارن الطبيبان الشقيقان، بالتعاون مع زملاء آخرين لهما، آثار زرع جهاز تنظيم ضربات القلب بين 12917 شخصاً في عمر التسعينات، و45507 أشخاص في عمر السبعينات، و57259 شخصاً في عمر الثمانينات. استُخلصت البيانات من عينة وطنية شملت أشخاصاً تلقوا أجهزة لتنظيم ضربات القلب بين عامَي 2004 و2008.

كتب الباحثون النتائج في مجلة «الدورة الدموية» واعتبروا أن مضاعفات زرع جهاز تنظيم ضربات القلب كانت أكثر شيوعاً بنسبة ضئيلة عند الأشخاص في عمر التسعينات (بنسبة 6.3%) مقارنةً بالأشخاص في عمر السبعينات (5.6%)، وتبين أن الناس فوق عمر التسعين يكونون أكثر ميلاً إلى الوفاة قبل مغادرة المستشفى (1.9%) من نظرائهم الأصغر سناً (0.6%). لكن كانت تلك الاختلافات أصغر من المتوقع. يوضح د. أنانت مانداوات: «بشكل عام، كانت تلك الاختلافات ضئيلة جداً».

يخطط الباحثان للقيام بدراسات إضافية على الأشخاص فوق عمر التسعين. سيبدآن بمتابعة حالات المشاركين في دراسة جهاز تنظيم ضربات القلب للإجابة على سؤال مهم: قد يكون زرع جهاز تنظيم ضربات القلب آمناً نسبياً عند الأشخاص في عمر التسعين وما فوق، لكن هل تستحق المنافع أخذ المجازفة؟ يقول د. أنانت مانداوات: «من الواضح أن هذه الفئة العمرية تنمو بشكل ملحوظ». يتوقع الشقيقان أن يتمكن الطب المعاصر من فعل الكثير للأشخاص في عمر التسعين، مع أنهم يحثون الأكبر سناً وأطباءهم على إبقاء توقعاتهم واقعية. لا تكون بعض العمليات مناسبة بالنسبة إلى المصابين بأمراض خطيرة أو حالات حادة.

يقول د. أديتيا مانداوات: «أنا أنصح الأشخاص الأكبر سناً بالتحدث مع أطبائهم عن التوقعات المحتملة في حال الخضوع لهذا النوع من العمليات. لكن يجب أن يعرفوا أن العمر بحد ذاته ليس عائقاً».

ألو Doctor

س: بدأتُ ألاحظ ارتجافاً خفيفاً في اليد التي أكتب فيها. هل هو مؤشر طبيعي على التقدم في السن أم يجب أن أخضع للفحص؟

ج: إذا كان الارتجاف مفاجئاً أو حديثاً، فيجب أن تتحدث مع الطبيب. قد لا تكون الحالة خطيرة بل مجرد أثر جانبي يمكن معالجته بسبب دواء معين أو الإفراط في شرب الكافيين. لكن قد يكون الارتجاف أيضاً مؤشراً مبكراً على حالة أكثر خطورة مثل مرض الباركنسون. في هذه الحالة، يمكن الاستفادة من تشخيص أولي والبدء بالعلاج.

أبرز شكل من ارتجاف اليد معروف باسم «رعشة اليد الأولية». لا يزال سبب الحالة مجهولاً، لكنها تصبح أكثر شيوعاً مع التقدم في السن وقد تكون وراثية. يكون الارتجاف في هذه الحالة أكثر وضوحاً عند التحرك، لا سيما عند الإمساك بغرض أو سكب أي سائل. تزداد الحالة سوءاً بسبب الكافيين والقلق. قد يلحظ المصاب برعشة اليد الأولية تغيرات في خط يده الذي يصبح غير واضح.

مقارنةً برعشة اليد الأولية، يستمر الارتجاف الذي يرافق مرض الباركنسون في أوقات الراحة، وتحصل الحركة بوتيرة أبطأ، وتتحسن الحالة عند القيام بنشاطات. قد يصبح خط اليد أصغر حجماً. كذلك، يمكن أن يترافق مرض الباركنسون مع تصلب العضلات ومشاكل في المشي.

رعشة اليد الأولية ليست بداية مرض الباركسنون، لكن يسهل أن نخلط بين الحالتين أحياناً. ثمة اختلافات عامة في مظاهر الارتجاف، وتغيب في العادة المشاكل العصبية الإضافية في حالة رعشة اليد الأولية. لكن في الحالتين، قد يزيد الارتجاف سوءاً مع مرور الوقت وقد تساهم الأدوية في تخفيف الرجفة.

س: أيهما أفضل لمعالجة الألم والتصلب بسبب وجع الظهر؟ الكمادات الحارة أم الباردة؟

ج: عند الاختيار بين الكمادات الحارة أو الباردة، يمكن أن تتخذ القرار الذي يناسبك أكثر من الطبيب. تشعر الألياف العصبية التي تحمل شعور الألم بتغيّر الحرارة. نتيجة لذلك، يمكن أن يؤدي تحفيز الأعصاب بالحر أو البرودة إلى تراجع الانزعاج، لذا يمكنك أن تجرب الخيار الذي تفضّله. قد ينجح الخياران في تخفيف الألم.

لكن يدافع بعض الخبراء عن خيار من الاثنين استناداً إلى الآثار المحتملة على تدفق الدم. تساهم كمادة الثلج أو كمادات الهلام القابلة للاستعمال المتكرر في انقباض الأوعية الدموية وتخفيف التورم حول الإصابة. إنه أمر مفيد لحالات مثل التواء الكاحل الذي يسبب التورم. تعطي الحرارة أثراً معاكساً، فتزيد تدفق الدم نحو منطقة الإصابة، ما يساهم في استرخاء الألياف العضلية، ويفيدك هذا الوضع إذا شعرت بتشنج أو تصلب. لكن لسوء الحظ، تبقى الأدلة الطبية على فاعلية العلاجين ضئيلة. ثمة إجماع أكبر على استعمال الكمادات الحارة لمعالجة ألم الظهر لأن تصلب العضلات يرافق هذه الحالة في معظم الأحيان.

نصائح تضمن السلامة: لا تضع الكمادات الحارة أو الباردة على البشرة مباشرةً بل من الأفضل تغطيتها بمنشفة أو قطعة قماشية أخرى، بين 15 و20 دقيقة في كل مرة. لا تستعمل الكمادة الحارة أو الباردة عند الشعور بالتعب أو الخدر بسبب الأدوية، لأنك قد تؤذي البشرة إذا غفوت وتركت الكمادة على منطقة الإصابة.

د. ويليام كورموس

Healthy living

وجبات خفيفة ذكية

لا تدع الوجبات الخفيفة التي تبدو صحية تخدعك. بعضها لا يحتوي على أي قيمة غذائية كبيرة.

ألواح الشوكولا والسكاكر غنية بالدهون والسكر. تحتوي أفضل الألواح على كربوهيدرات مركّبة مثل الشوفان.

كعك الرز يحتوي على نسبة منخفضة من السعرات الحرارية لكنه يفتقر إلى الفيتامينات والمعادن.

الفشار يحتوي على نسبة مرتفعة من الزيوت المهدرجة غير الصحية ما لم تتفرقع الحبات طبيعياً في الهواء.

رقعة تشفي القلب

يمكن لرقعة كولاجين مهندَسَة بيولوجيّاً أن تشفي التلف الناجم عن نوبة قلبية، حسبما أظهرت دراسة جديدة أجريت على الفئران.

عندما تقطع نوبة قلبية تدفق الدم إلى عضلة القلب، تموت خلايا القلب. ولا يمكن استبدالها. ولم تلاقِ الجهود التي بُذلت لاستبدال هذه الخلايا الميتة بخلايا حية من خارج الجسم، مثل مقاربات الخلايا الجذعية، نجاحاً كبيراً.

قادت بيلار رويز-لوزانو، بروفسورة مساعدة متخصصة في طب الأطفال في جامعة ستانفورد، فريقاً طور رقعة مهندَسَة حيويّاً مصنوعة من الكولاجين، مادة ليفية تتألف منها الأوتار وغيرها من أنسجة ضامة (connective tissues). وبدل محاولة استبدال خلايا عضلة القلب الفاعلة، تزوّد هذه الرقعة منطقة النسيج الميت في القلب بغلاف خارجي واقٍ. فبفضل خصائص هذه الرقعة الآلية وبنيتها، تتيح للقلب القيام بأمر يعجز عنه بمفرده: تجديد عضلة القلب التي ماتت بسبب النوبة القلبيّة. وقد تبيّن أن وظائف قلب الفئران التي أصيب بنوبات قلبية محفّزة خلال التجارب تحسنت بعد أن أعطيت الرقعة.

قد تكون هذه الرقعة، التي يمتصها الجسم، فاعلة لا لإصلاح ضرر النوبات القلبية فحسب، بل أيضاً لإيصال الأدوية والخلايا الجذعية إلى القلب مباشرة.

تقييم الوضع المصرفي... لماذا لم يُعاقَب المصرفيون بعد؟

تحول المصرفيون من نخب دولية إلى أشرار مكروهين عالمياً. تشير أحدث عناوين الأخبار الرئيسة إلى أن السلطات بدأت أخيراً تقمع الممارسات غير المشروعة، لكنّ الحقيقة مختلفة جداً، بحسب «شبيغل».

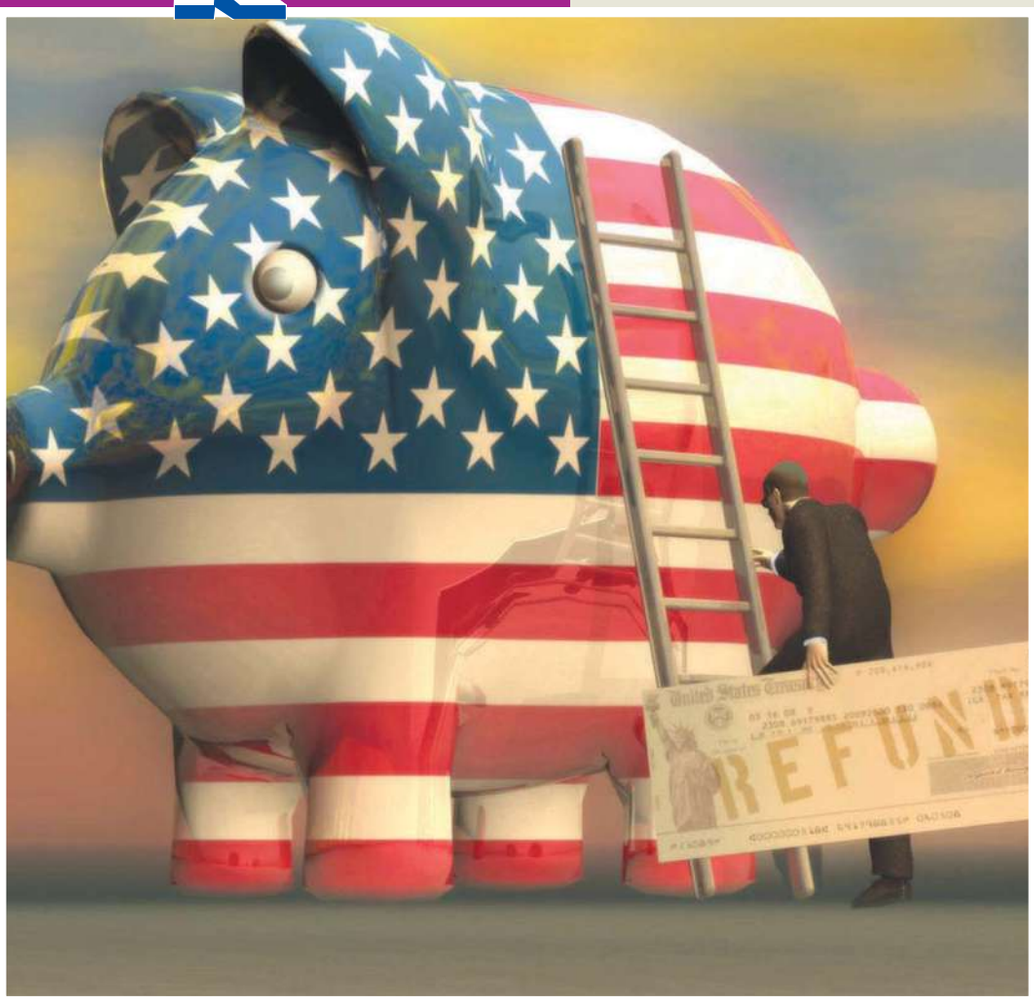

فندق «آي بورتيشي» هو قصر من حقبة الفن الحديث ويقع في مركز بولونيا التاريخي، وهو يَعِد الضيوف بـ«تجربة جديدة ومليئة بالاكتشافات والسحر تضمن أن تحرك الحواس الخمس!». لكن خاض راؤول ويل، الذي كان سابقاً أحد أبرز المديرين التنفيذيين في بنك «يو بي أس» السويسري، تجربة غير سارة بأي شكل في الفترة الأخيرة.

في الساعة الثانية إلا ربع من فجر 19 أكتوبر، اعتقلت الشرطة الإيطالية ذلك الرجل الذي يبلغ 53 عاماً أثناء وجوده في الفندق ونقلته إلى سجن «دوتسا» الأقل فخامة بكثير. ما سبب ذلك؟ اتهمت السلطات الأميركية ويل، الرئيس السابق لإدارة الثروات في بنك «يو بي أس»، بمساعدة العملاء الأميركيين على تخبئة أصولهم من السلطات الضريبية الأميركية عبر حسابات مصرفية سويسرية.

كان اعتقال ويل واحداً من سلسلة مؤشرات برزت أخيراً على أن المصرفيين حول العالم ما عادوا يمثّلون النخبة المرموقة في مجال الأعمال. يبدو فجأةً أن النيابة العامة والمنظمين الماليين والسياسيين في كل مكان باتوا يسعون الآن إلى إدانة جميع التجاوزات الحاصلة في هذا القطاع وبوتيرة متسارعة.

أصدرت السلطات البريطانية حديثاً عقوبات قياسية بحق القطاع المالي. في الأسبوع الماضي، على الجانب الآخر من الأطلسي، أدانت محكمة أميركية «بنك أوف أميركا» ومدير سابق له بتهمة الاحتيال على خلفية مخطط يشمل قروض عقارية مشبوهة. قبل ذلك بفترة قصيرة، قام جيمي ديمون، الرئيس التنفيذي لبنك «جي بي مورغان»، بالتفاوض على مضض حول تسوية قياسية بقيمة 13 مليار دولار، أقله لوقف الادعاءات المدنية التي تعتبر أن مصرفه باع عن قصد أوراق مالية شائبة مدعومة بالرهن العقاري. يدرك ديمون ضرورة تحقيق العدالة، لذا تذمر الرئيس المصرفي المشاكس حديثاً وقال: «لكن يجب ألا يسعى الجميع إلى اختيار بعض المصرفيين عشوائياً لمعاقبتهم».

مجرد صفعة

في الحقيقة، تُعتبر الانقلابات المدهشة التي حصلت، مثل اعتقال ويل، أكثر من مجرد تحركات رمزية. تشبه الرسوم وقيمة التسويات التي يدفعها بعض المؤسسات المالية صكوك الغفران التي كانت تبيعها الكنيسة الكاثوليكية في القرون الوسطى. بالتالي، يمكن غفران خطايا الماضي الآن، لكن ما من ضمانات على تحسن الوضع مستقبلاً.

لم تفرض الهيئات التنظيمية والجهات السياسية أي ضوابط فاعلة على البنوك والمصرفيين. ربما تلطخت سمعتهم، لكن يبقى نفوذهم قوياً.

في فرانكفورت، مركز ألمانيا المالي، يحاول «دويتشه بنك» التحرر تدريجاً من الأعباء القانونية التي خلّفها الماضي، وقد أعلن المدير التنفيذي، أنشو جاين، يوم الثلاثاء 29 أكتوبر، أنه اقتطع 1.2 مليار يورو (1.6 مليار دولار) لتغطية الخسائر العالقة نتيجة الدعاوى القضائية، ما أدى إلى تراجع أرباح البنك قبل خصم الضرائب إلى 18 مليون يورو خلال الفصل الثالث، بعدما كانت التوقعات تشير إلى تحقيق 642 مليون يورو. هذا ما يجعل احتياطي البنك المخصص للدعاوى القضائية يصل إلى ما مجموعه 4.1 مليارات يورو.

تتراوح مشاكل «دويتشه بنك» القانونية بين معارك قضائية مع ورثة القطب الإعلامي ليو كيرش الألماني وتهم بالاحتيال ترتبط بالرهون الأميركية في المرحلة التمهيدية لنشوء الأزمة المالية. اقتطع فريق جاين حوالى 500 مليون يورو لمواجهة أي عقوبات محتملة تكون مرتبطة بالفضيحة المحيطة بالتلاعب المزعوم بسعر فائدة الليبور، ما يؤثر على الصفقات المالية عالمياً. قد تكون الفاتورة النهائية أعلى من ذلك: لوقف أي تحقيقات إضافية حول مؤشر الليبور، سبق وتوصل المصرفان البريطانيان «باركليز» و«آر بي إس» ومصرفا «يو بي إس» السويسري و«رابوبنك» الهولندي إلى تسويات مع الوكالات الحكومية وقد بلغت قيمتها 3.5 مليارات دولار.

تحقيقات ألمانية

يسجل المحققون الألمان تقدماً بطيئاً على نحو استثنائي فيما يحصد زملاؤهم في الخارج أرقاماً مبهرة على مستوى مؤشر الليبور. حتى هذا اليوم، لم تقدم «الهيئة العامة للرقابة المالية الفدرالية» في ألمانيا تقريراً نهائياً عن التدقيق المالي الذي أجرته، بل اكتفت بإرسال تقرير موقت إلى «دويتشه بنك». اليوم، وبسبب إصرار «الهيئة العامة للرقابة المالية الفدرالية»، يقوم البنك مجدداً باستجواب داخلي لخمسين موظفاً تقريباً.

لكن لا تتخذ «الهيئة العامة للرقابة المالية الفدرالية» الخطوات التي يمكن توقّعها منها: لم يتم الاتصال بعد بأربعة تجار نجحوا في رفع دعوى ضد «دويتشه بنك» عبر محكمة العمل في فرانكفورت لمنع إنهاء عملهم، مع أن شهادات المحكمة ورّطت آلان كلوتي، مدير تنفيذي بارز وشريك مقرب من جاين. كان كلوتي مسؤولاً عن تداول أسعار الفائدة في البنك وصفقات النقد الأجنبي في تلك الفترة. اقتبس التجار كلام كلوتي حين قال إنه أراد حل مسألة مؤشر الليبور سريعاً لأن جاين سيصبح رئيس البنك قريباً. لكن ينكر البنك هذه الادعاءات.

تشتبه الهيئات التنظيمية الآن بأن المصرفيين تلاعبوا بسوق النقد الأجنبي. تحدثت وزيرة المالية السويسرية إيفلين فيدمر شلومبف حديثاً عن حصول «تلاعب فعلي بالعملات». لكنها عادت وتراجعت عن ذلك التصريح. لا تزال التحقيقات مستمرة.

صحيح أن التركيز الأول كان على بنك «يو بي أس» السويسري، لكن يواجه «دويتشه بنك» الآن عدداً من الأسئلة المحرجة من محققي «الهيئة العامة للرقابة المالية الفدرالية». يقول مصرفي استثماري يعمل مع مؤسسة مالية مقرها فرانكفورت: «لا يمكن أن أتخيل أننا، أكبر تجار للنقد الأجنبي في العالم، لم نعلم على الأقل بعمليات التلاعب إذا حصلت فعلاً».

بنوك ليست خائفة

لكن ليست صدفة ألا تكفي هذه الأنواع من العقوبات لهز أسس العالم المالي: يمكن أن تتحمل البنوك كلفتها بكل سهولة. حقق «دويتشه بنك» مثلاً ربحاً صافياً سنوياً بقيمة 13.6 مليار يورو منذ عام 2009. يقول هارالد هاو، أستاذ اقتصاد وشؤون مالية في جامعة جنيف: «لا يمكن ملاحقة أكبر المؤسسات المالية لدرجة إلغاء رخصها المصرفية لأن البنوك المعنية أهم من أن يتم التشكيك بها من الناحية الاقتصادية».

حققت البنوك الأميركية الكبرى الستة أرباحاً هائلة منذ اندلاع الأزمة المالية. صحيح أنها اضطرت إلى دفع 103 مليارات دولار لتغطية كلفة الدعاوى القضائية، لكن كسب بنك «جي بي مورغان» وغيره 234 مليار دولار منذ بدء الأزمة. حصد بنك «جي بي مورغان» وحده أكثر من 80 مليار دولار منذ أن أفلس البنك المنافِس له، «ليمان براذرز»، في خريف عام 2008.

لا عجب في أن يتنقل رئيس بنك «جي بي مورغان»، ديمون، بكل فخر حين حضر حديثاً إلى المؤتمر السنوي لمعهد التمويل الدولي (الرابطة العالمية للمؤسسات المالية) في العاصمة الأميركية واشنطن. جلس ذلك المصرفي الأشيب بكل استرخاء خلال نقاش اللجنة وظهرت على وجهه الابتسامة المتعجرِفة التي يُعرف بها.

هل تؤذي الفضائح مصرفه؟ أجاب ديمون ساخراً: «عملاؤنا مسرورون جداً من خدمتنا». ألا يُعتبر العالم المالي معقداً جداً؟ رد ديمون بشكل لاذع: «الطائرات معقدة والحواسيب معقدة. وحتى لو تحطمت طائرة من فترة وأخرى، تبقى إنجازاتها هائلة. لا يمكنني أن أمنع الناس من كره البنوك». بدا وكأنه لا يبالي بذلك.

فضائح «جي بي مورغان»

هذا هو موقف ديمون مع أنه واجه سيلاً من التحقيقات والاستجوابات والدعاوى القضائية لدرجة أنها تحتاج إلى التصنيف على خارطة العالم لتجنب أي ارتباك. في المملكة المتحدة، راهن أحد التجار الذي يسميه زملاؤه «حوت لندن» بمبلغ 6 مليارات دولار في الأسواق المالية في عام 2012. في الصين، قيل إن المديرين استعانوا بابن مسؤول رفيع المستوى للفوز بعقود مربحة. في غضون ذلك، يواجه البنك في الولايات المتحدة تهماً باستعمال إجراءات مشبوهة لجمع المال من حاملي بطاقات الائتمان. زاد الوضع سوءاً بسبب الادعاءات التي اعتبرت أن البنك كان شريك بيرني مادوف في إعداد مخطط «بونزي»، وقيل إن البنك تلاعب بأسعار الكهرباء في كاليفورنيا وميشيغان.

نجح ديمون في التوصل إلى تسويات كانت كفيلة باختفاء معظم تلك الادعاءات مقابل مبالغ مقبولة نسبياً من الأموال ومن دون الاعتراف بارتكاب الأخطاء. لكن في ما يخص التسوية الأخيرة التي تغطي أيضاً مسؤولية البنك المحتملة عن الاحتيال في بيع الأوراق المالية المدعومة بالرهن العقاري، تريد وزارة العدل الأميركية أن تصبح هذه القضية عبرة للآخرين وهي تصر على مبلغ هائل يصل إلى 13 مليار دولار.

بما أن معظم الصفقات المثيرة للجدل قام بها مصرفا «بير ستيرنز» و«واشنطن ميوتشوال» اللذان أنقذهما ديمون خلال الأزمة المالية بإصرار من الحكومة، هذا الوضع ليس منصفاً جداً. بالتالي، لن يواجه ديمون أي صعوبة في تحمّل الكلفة.

قد يكون هذا الثمن حتمياً، لكن يمكن أن يدفع ديمون بكل سهولة كلفة هذه التسوية الضخمة. يقول دينيس كيليهر من منظمة «أسواق أفضل» (Better Markets) التي تحارب لتعزيز الشفافية في القطاع المالي: «قد يتم خصم الضرائب من بعض الصفقات أو ربما الكثير منها». يتوقع المحللون أن يتابع البنك ازدهاره. يقول الخبير مايك مايو: «لا يزال بنك جي بي مورغان مؤسسة صلبة».

يبقى ديمون على رأس شركة مالية دولية عملاقة مع أصول تصل قيمتها إلى 2.5 تريليون دولار. حقق البنك أرباحاً قياسية حتى خلال الأزمة. ومع ذلك، بلغ راتب ديمون مع العلاوات 11.5 مليون دولار حين تسبب «حوت لندن» بتراجع نتائج البنك في السنة الماضية.

كيف انهارت القوانين

غداة الانهيار المالي في عام 2008، بدا وكأن مجموعة العشرين التي تمثل أبرز اقتصادات العالم كانت تنوي كبح قوة القطاع المالي. في تلك الفترة، كان القادة السياسيون يقولون إن أي بنك يجب ألا يكون «أكبر من أن ينهار»، وكثر الحديث عن فرض قوانين عالمية جديدة على جميع المؤسسات المالية ومختلف اللاعبين والمنتجات.

لكن سرعان ما انهارت الوحدة الدولية في هذه المسألة. اليوم، يحدد كل بلد تشريعاته الخاصة (ينتج المنظّمون كماً هائلاً من القواعد والقوانين السخيفة) وهي محط سخرية من النخبة المالية العالمية. يسميها البعض «التسونامي التنظيمي».

لكن تولّد الفوضى اللاحقة فرصاً جديدة لتلك الأطراف: يعمل الآن أكثر من ألفي ناشط باسم القطاع المالي في واشنطن، ما يساوي أربعة عناصر لكل سيناتور وعضو في الكونغرس. يشمل أكثر من 70% من هؤلاء الناشطين سياسيين سابقين أو منظمين ماليين، وهم يعلمون طريقة سير الأمور في هذا المجال: تتعلق المسألة بإنتاج كميات هائلة من الطلبات والآراء والبيانات. يصف الخبير المالي كيليهر الأمر «بحرب جماعات الضغط» بالورق.

أعضاء الكونغرس خصوم ضعفاء. في النهاية، لم ينجح عدد منهم في واشنطن إلا بفضل مساهمات القطاع المالي في حملاتهم: عملياً، لا أحد يتبرع للحملات السياسية بقدر قطاع المصارف والعقارات.

نتيجةً لذلك، يتم التخلي تدريجاً الآن عن بنود «قانون دود فرانك لإصلاح وول ستريت وحماية المستهلك» (تشريع شامل طرحته الحكومة الأميركية بهدف إخضاع قطاع الخدمة المالية لقوانين صارمة).

ماذا عن ويل؟

يؤدي التقارب بين السياسيين والبنوك دوراً مهماً في تحديد مستقبل راؤول ويل، المصرفي السويسري الموجود راهناً في عهدة الشرطة الإيطالية. في بنك «يو بي أس»، كان مسؤولاً عن الأصول التي تصل قيمتها إلى 1.4 تريليون دولار والتي يعهدها الأثرياء والمشاهير للبنك، بما في ذلك عدد من السياسيين بحسب الادعاءات. يُقال إن دليل هاتف ويل يحمل مفاجآت مدوّية. بصفته رئيس أكبر قسم لإدارة الأصول في العالم، كان مسؤولاً عن «الأفراد النافذين سياسياً».

ربما شعر ويل بالأمان لهذا السبب حين سافر إلى إيطاليا. مزح بعض النقاد حين اعتبروا أنه ما كان ليتعرض للاعتقال لو تلقت الحكومة الإيطالية تحذيراً مسبقاً عن خطة الشرطة. منذ أن اضطر وزير الميزانية الفرنسي جيروم كاهوزاك إلى الاستقالة في شهر مارس الماضي وسط ادعاءات عن إخفاء أموال في حساب مصرفي غير معلن في بنك «يو بي أس»، انتشرت مخاوف من فضح عدد إضافي من السياسيين بتهمة التهرب من الضرائب.

نتيجةً لذلك، لم يتضح بعد ما سيحصل حين يقوم النظام القضائي الإيطالي بتسليم المصرفي السويسري إلى الولايات المتحدة. يجب ألا ننسى أن ويل له معارف ممتازة على الجانب الآخر من الأطلسي. يرتبط ويل مثلاً بعلاقة مهنية قديمة مع الرئيس السابق لقسم «مجموعة الأميركيتين» في بنك «يو بي أس»، روبرت ولف، الذي يلعب الغولف دوماً مع الرئيس الأميركي باراك أوباما.

مشاكل في بروكسل

تبذل جماعات الضغط المصرفية في بروكسل قصارى جهدها لتخفيف الضوابط عن الهيئات التنظيمية. في الشتاء الماضي، مررت ألمانيا «قانون فصل البنوك» الذي يُجبر المؤسسات المالية على الفصل بين العمليات التجارية والاستثمارية في البنوك. لكن تُعتبر هذه الخطوة غير فاعلة عموماً. إذا تبنى مفوض الاتحاد الأوروبي للسوق والخدمات الداخلية، ميشيل بارنييه، أفكار برلين عند إعداد مسودة تشريع لأوروبا كلها، فلن تجد البنوك الكبرى سبباً كي تخاف على نموذجها المهني (يشمل كل شيء من قروض صغيرة إلى صفقات دولية ومضاربة بالعملات).

في الوقت الراهن، تستعمل حكومات أوروبا معظم طاقتها لإنقاذ مصارفها المشلولة بمساعدة البنك المركزي الأوروبي. صحيح أن اختبارات الميزانية العمومية التي طرحها البنك المركزي الأوروبي أخيراً تهدف إلى مساعدة البنوك أخيراً على التخلص من الأصول السامة، لكن لا تزال المفاهيم مبهمة حول طريقة إقفال المؤسسات المالية الهشة من دون تعريض النظام المالي للخطر وحول الجهة التي يجب أن تتحمّل التكاليف.

يقول الخبير المالي هاو: «لا يزال الطريق طويلاً قبل تطوير حل فاعل لتصفية البنوك الكبرى». يخشى السياسيون إخافة الدائنين الذين يتعاملون مع البنوك. ويخشى السياسيون ومقدمو الخدمات المالية أن يضروا بمصالح بعضهم البعض.

العنكبوت تريد هدايا قبل التزواج

ليز بريكس

الرجل ليس الكائن الوحيد الذي يلجأ إلى الهدايا في محاولة التقرب من امرأة. ففي عالم العناكب الحاضنة، من الطبيعي أن يبدأ العنكبوت الذكر التزاوج بتقديم هدايا للعنكبوت الأنثى تكون عبارة عن حشرة اصطادها ولفها بالحرير.

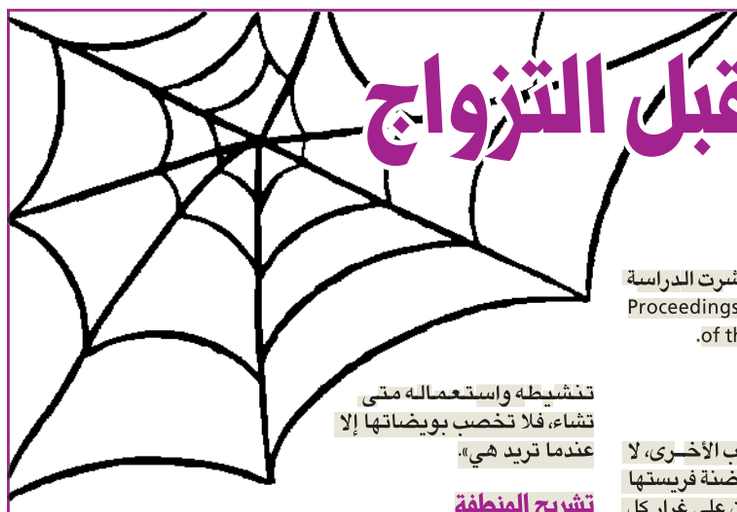

تُظهر دراسة جديدة اليوم أن تقديم العنكب هدية للعنكبوت الأنثى قبل التزاوج سلوك يعود بفائدة كبيرة على الذكر. يوضح البروفسور ترين بيلد، رئيس وحدة «الوراثة، علم البيئة، والتطور» في قسم العلوم الحيوية في جامعة آرهوس: «تكشف دراساتنا أن الأنثى تخزّن ضعف كمية السائل المنوي من الذكر الذي يقدّم لها هدية، مقارنة بالذكر الذي لا يقدّم لها شيئاً». نُشرت الدراسة الجديدة في مجلة Proceedings of the Royal Society B.

قفازا ملاكمة

بخلاف العناكب الأخرى، لا تلتقط العناكب الحاضنة فريستها بواسطة شبكة. ولكن على غرار كل العناكب الأخرى، تملك العناكب الحاضنة خيطاً تستخدمه غالباً للف الحشرة التي تريد تقديمها للأنثى.

فيما تنشغل الأنثى بالتهام الطريدة، قد يحظى الذكر بفرصة الزحف تحت بطنها ونقل سائله المنوي إلى داخل منطفتها (antheridium). يوضح بيلد أن الذكر، خلال عملية التجاوز، يبقي إحدى قوائمه على الهدية، كي يتمكن من معرفة ما تقوم به الأنثى وما إذا كانت ستحاول الفرار، حاملةً معها الهدية.

ينقل العنكب السائل المنوي من خلال عضوَين صغيرين يشبهان قفازَي ملاكمة يقعان في رأسه. يذكر الباحث: «تستطيع الأنثى حفظ السائل المنوي مدة طويلة. ويمكنها تنشيطه واستعماله متى تشاء، فلا تخصب بويضاتها إلا عندما تريد هي».

تشريح المنطقة

يتزاوج معظم إناث العناكب مع عدد من الذكور. لكن الباحثين الدنماركيين رغبوا في اختبار فرضية أن العنكبوت قادرة على تخزين كميات أكبر من السائل المنوي خلال تزاوجها مع عنكب قدّم لها هدية.

لدراسة هذه المسألة، قدّم الباحثون لإناث العناكب مجموعة من العناكب الذكور قدّمت هدية وأخرى لم تحمل للأنثى أي تقدمة. وبعد التزاوج شُرّحت الإناث بهدف تحديد كمية السائل المنوي التي خزنتها من ذكور محددين.

يذكر بيلد: «حرصنا على أن تكون مدة جلسات التزاوج متساوية كي نتفادى أي اختلافات في عملية نقل السائل المنوي بين المجموعتين من العناكب الذكور. ركّزت تجربتنا على اكتشاف ما إذا كانت العنكبوت تخزن المزيد من السائل المنوي من العناكب الذكور التي تقدّم لها هدية، وكشفت النتائج أن هذا بالتحديد ما تفعله». (نفّذت التجارب طالبة الدراسات العليا ماريا ألبو بإشراف بيلد).

إذاً، لمَ تفضّل العنكبوت تخزين السائل المنوي من الذكر الذي قدّم لها هدية؟ تشير نظرية بيلد إلى أن الأنثى تعتبر تقديم الهدايا دليلاً على أن الذكر جيد، وأنه سيكون أباً جيداً لذريتها.

يذكر بيلد: «إذا نجح الذكر في التقاط فريسة، لفها، وتقديمها للأنثى، يُظهر هذا أنه صياد ممتاز. وإن كانت هذه الخصال وراثية، فلا شك في أن الأنثى تود أن تنقلها إلى ذريتها».

رمل خارق

يمكن أن توقف عبوة من الرمل الرصاصة التي يطلقها المسدس. إليك السبب.

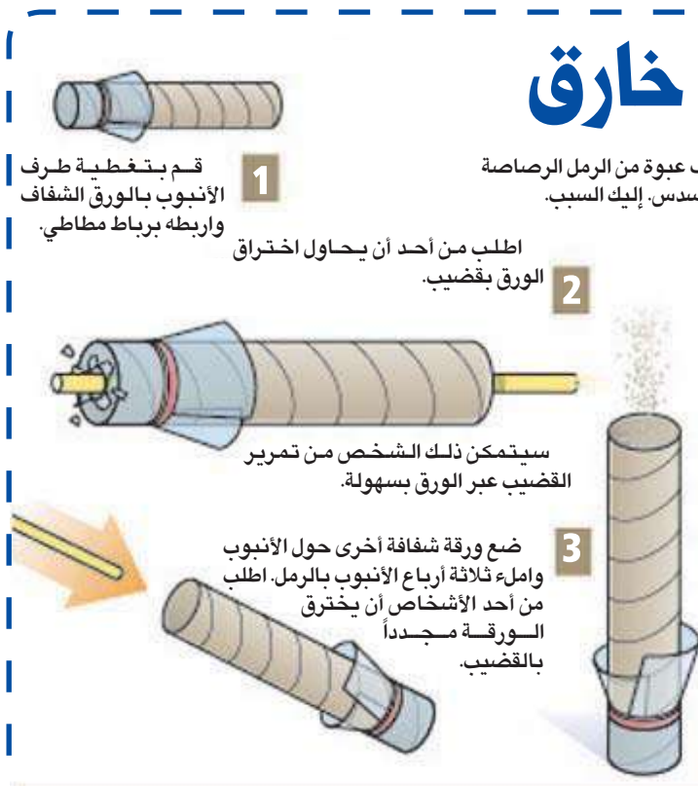

ستحتاج إلى:

- أنبوب من ورق الحمّام
- ورق شفاف مربّع (20 سنتم)
- رمل جاف
- أربطة مطاطية
- قضيب رفيع بطول 30 سنتم تقريباً

ماذا حصل؟

مع وجود الرمل في الأنبوب، يصعب تمرير القضيب كله.

تُوجّه حبات الرمل القوة نحو الخارج في جميع الاتجاهات.

لا تتبقى قوة كافية للدفع وبلوغ الطرف الآخر من الأنبوب وخرق الورقة.

المناسبة
العيد الوطني لتركيا

المكان
مبنى السفارة التركية

صورة تذكارية مع رئيس مجلس الأمة ووزير التجارة والصناعة

احتفلت السفارة التركية بعيدها الوطني التسعين، بحضور رئيس مجلس الأمة مرزوق الغانم، ووزير التجارة والصناعة أنس الصالح، حيث استقبل السفير التركي مراد تامير المهنئين من الدبلوماسيين والشخصيات العامة.

استقبال محافظ العاصمة الشيخ علي الجابر الصباح

قطع كيكة الحفل بحضور السفير التركي والوزير أنس الصالح

عدد من المهنئات

المناسبة
الافتتاح الرسمي لكوفي شوب اللوتس كورنر

المكان
سوق شرق

(تصوير: جورج ريجي)

صورة جماعية

أُعلن رسمياً افتتاح كوفي شوب اللوتس كورنر في مرسى يخوت سوق شرق، بحضور السفير البلجيكي داميان انجيليه، والرئيس التنفيذي ومالك مخابز اللوتس في بلجيكا ماثيو بون.
وتأسست مخابز اللوتس عام 1932 في بلجيكا، إذ تشمل قائمة الطعام والمشروبات عدة أنواع من الأصناف التي تحتوي على بسكويت كراميل اللوتس.

هيفا وزياد نعماني

هيا فراس ولجين أحمد ونوران القاري وسنا فراس

عدد من الموظفين مع طاقم العمل

نشرة صحافية

«ماكس» تكشف عن تشكيلتها الخريفية

مع اقتراب انتهاء موسم الصيف، يبدأ عشاق الأناقة المتميزين بالتفكير حول ملابسهم الخريفية والشتوية. وتأتي أحدث تشكيلة من شركة ماكس لتوفر لهم مزيجاً مثالياً من الأناقة الراقية والتكلفة الاقتصادية مستلهمة إبداعها من عروض الأزياء الراقية وأحدث صيحات الموضة.

تتمحور تشكيلة الملابس النسائية لهذا الموسم حول فكرة «ترتان جرونج» (قماش الترتان الصوفي بالنمط الخارج عن المألوف) والألوان الغنية الدافئة مستوحية روتقها من احتفالات معهد الأزياء (Costume Institute Gala) في متحف المتروبوليتان للفنون مع إضافة بصمتنا المتميزة من المطبوعات الرائعة. وتتسم كافة عناصر التشكيلة بإدراج الحبكات الأنيقة والزخارف الطبقية. كما تستقي التشكيلة إلهامها من مرتفعات اسكتلندا ويبدو ذلك من خلال التنانير الاسكتلندية وتنانير الترتان ومزيج المطبوعات. ومن أبرز صيحات الموضة أيضاً الحواشي والياقات المزركشة التي تميز ماكس في هذا الموسم، فالتألق يكمن في التفاصيل.

أما تشكيلة ماكس من الملابس الرجالية لهذا الشتاء فتتسم بصيحات موضة بارزة خلال هذا الموسم، ابتداءً من موضة الترتان ذات الشعبية الدائمة، ويبدو ذلك عبر عدة عناصر مثل السترات الرياضية والكنزات والسترات الصوفية ذات المطبوعات والسراويل القصيرة (الشورتات).

تضفي أزرار الزينة -المستوحاة من موسيقى الروك- مزيداً من التفاصيل الأنيقة على العناصر الأساسية من تشكيلة الثياب، وتشمل قمصان «تي شيرت» والكنزات الصوفية وأقمشة الدنيم القطنية باللون الأسود والعاجي والرمادي مارل والحبري. ويتضح في هذه التشكيلة تأثير المطبوعات المرتبطة بالحياة العسكرية مع أنماط عصرية تشمل المطبوعات المستلهمة من عالم الحيوان والسراويل والسترات التي تحاكي في تناسقها الزي العسكري. كما تحتوي هذه التشكيلة على إحياء موضة التسعينات التي كانت سائدة في نيويورك من خلال سترات البيسبول والسترات العسكرية والأحذية الرياضية والكنزات الصوفية السميكة والسترات ذات القبعات والمعاطف وقمصان "تي شيرت" الفضفاضة.

وبالنسبة للفتيات اللواتي تتراوح أعمارهن بين 8 و14 عاماً، فتشتمل أبرز صيحات الموضة على الجنزات المزهرة ونقاط البولكا والرباطات الزينية والخطوط الزخرفية. وستُبرز تشكيلة هذا الخريف الأنماط الريفية الأنيقة والترتان والألوان الأحادية (السادة) والأنسجة ذات النقوش المربعة، وهي طريقة مثالية لتحديث مجموعة ملابس عشاق الأناقة.

وتحتوي تشكيلة ملابس الأطفال الصغار الذكور على قطع فائقة الأناقة. فهي مستوحاة بشكل رئيسي من أجواء الهواء الطلق، وأبرز الأفكار التي تتمحور حولها تشكيلة هذا الموسم هي: وادي الثلج وعالم الرياضة وقمصان "تي شيرت" المزركشة المحببة مع وفرة من القمصان ذات النقوش المربعة أو الحبكات الكثيفة.

ونقدم أيضاً للأميرات الصغيرات تشكيلة رائعة، حيث تشتمل أبرز عناصرها لهذا الموسم على أثواب الأعياد والبلوزات المحبوكة بخطوط على شكل A وجميعها مثالية لترتديها الطفلات تحت المعاطف والسترات الواقية. كما لدينا مزيج من التدرجات اللونية الكلاسيكية للأحمر والبنفسجي المتناغمة مع النقوش المتعرجة ونسيج التويد الصوفي إضافة إلى البنفسجي مع الفيروزي.

وتزخر تشكيلتنا لهذا الموسم للأطفال الذكور ما بين 2 و8 سنوات بقطع مذهلة تتمحور حول أفكار متميزة. لدينا الملابس المستوحاة من عالم الرياضة مع قمصان "بولو" والسترات المبطنة والسراويل المغسولة، وقمصان البولو المخططة والقمصان ذات الرقع على المرافق والجينزات المبطنة. كما لدينا بعض التصاميم المفعمة بالحيوية مثل تشكيلة فرق الروك، مع ألوان أحادية كلاسيكية وزخرفات باللون الأحمر والأخضر.

وتبدو تشكيلة هذا الموسم للطفلات ما بين 2 و 8 سنوات رائعة فعلاً، لا سيما الخطوط على شكل A الممزوجة مع الأنسجة المحببة مثل النقوش المتعرجة ونسيج التويد الصوفي. وتتألق تشكيلة "أميرتي الصغيرة" (My Little Kitty) على المطبوعات الذهبية والسوداء والعاجية الناعمة والرائعة.

شركة بيوتي إسنشلز ذ.م.م تطلق ماركات جديدة لمستحضرات التجميل

أطلقت شركة بيوتي إسنشلز ذ.م.م الكويت مستحضرات جديدة في مؤتمر تدريبي بفندق آيبيس بالكويت، وذلك نيابة عن «سويس كلر إنترناشيونال بيرمانينت ميك اب آند ليفت ميزو». وكان ضمن الحضور المدير التنفيذي إنغريد بريجينزير التابع لشركة سويس كلر إنترناشيونال سويسرا، ودانييل المثقف الدولي لسويس كلر إنترناشيونال، فضلا عن بعض وسائل الإعلام والداعمين للشركة.

عرض حي خلال استخدام مستخلصات بي إم يو

صورة جماعية

العتيبي: «نرفانا» حازت إعجاب الجمهور الجزائري

«من المحتمل عرض المسرحية في الإمارات لاحقاً»

فادي عبدالله

حقق العرض الكويتي «نرفانا»، لفرقة مسرح الخليج العربي، أصداء طيبة في مهرجان «بجاية»، للمسرح المحترف في الجزائر.

عبدالله العتيبي

مشهد من مسرحية «نرفانا»

أبدى أمين سر فرقة مسرح الخليج العربي رئيس الوفد الكويتي، المشارك في الدورة الخامسة للمهرجان الدولي للمسرح المحترف بمدينة بجاية في الجزائر، عبدالله العتيبي سعادته البالغة بنجاح العرض المسرحي «نرفانا»، الذي اعتبره بعض النقاد والحضور -حسب قوله- من أفضل عروض المهرجان، إلى جانب العرض الألماني، وسط مشاركة أكثر من 20 دولة.

وقال العتيبي، في تصريح لـ«الجريدة»، إن المسرح امتلأ بالجمهور الجزائري، وبعد انتهاء العرض قوبل العمل بوابل من التصفيق امتد إلى ثلث ساعة تقريبا، دلالة على إعجاب الجمهور بمسرحية نرفانا، الذي أخذ يلتقط الصور مع طاقم المسرحية.

وأضاف ان ردود الأفعال الإيجابية تواصلت مع فريق المسرحية، حيث عقد العديد من المقابلات التلفزيونية والصحافية حتى الساعات الأولى من صبيحة اليوم التالي في الفندق معه ومع المخرج يوسف البغلي وأبطال العمل، من بينهم ميثم بدر وعبدالله التركماني وإبراهيم الشيخلي، ما كان له الأثر البالغ في نفوس الجميع.

وزاد أن الوفد الكويتي سيعود إلى أرض الوطن فجر غد. وعن امكانية عرض المسرحية في مهرجانات أو بلدان أخرى أشار العتيبي إلى احتمالية تقديمها في الإمارات لاحقا.

وفي ختام حديثه، وجه العتيبي الشكر والامتنان إلى كل من الأمين العام للمجلس الوطني للثقافة والفنون والآداب المهندس علي اليوحة، والأمين العام المساعد لشؤون المسرح محمد العسعوسي، والأمين العام المساعد للشؤون الإدارية والمالية محمد العجمي، ومديرة إدارة المسرح كاملة العياد، ومراقب المسرح صالح الحمر، على مساندتهم ودعمهم للمسارح الأهلية الكويتية.

«وسمية تخرج من البحر» تُعيد النصار إلى دار الآثار الإسلامية

يُقدم مسرحية «عتيج الصوف» في مهرجان الكويت المسرحي

أحمد عبدالمحسن

يستعد الفنان والمخرج نصار النصار لتقديم مسرحية «وسمية تخرج من البحر» المستوحاة عن رواية بنفس العنوان للأديبة ليلى العثمان، سيتم عرضها في الحادي عشر والثاني عشر من الشهر الجاري على دار الآثار الإسلامية- مركز الميدان في ميدان حولي.

المسرحية من إخراج نصار النصار وبطولة نخبة من الفنانين الشباب منهم: حمد أشكناني، عصام كاظمي، هبة العيدان، زينب خان، زينب هشام، شملان النصار، خالد الثويني وآخرون، بالتعاون مع فرقة جامعة الكويت الموسيقية.

يذكر أن رواية «وسمية تخرج من البحر» تم اختيارها ضمن مئة رواية عربية في القرن العشرين، وهي رواية تحكي قصة حب تجمع بين بنت الحسب والنسب «وسمية» وعبدالله ابن الدلالة في إحدى القرى الساحلية في مدينة الكويت القديمة، وتم تحويل الرواية إلى فيلم تلفزيوني لعب بطولته كل من الفنانة القديرة سعاد عبدالله والفنان خالد أمين وإخراج عبدالعزيز الحداد وحاز العديد من الجوائز الفنية وأبرزها في مهرجان القاهرة للإذاعة والتلفزيون.

من جانب آخر، كشف النصار لـ«الجريدة» عن تصديه لإخراج مسرحية «عتيج الصوف» التي ستُشارك في مهرجان الكويت المسرحي المحلي مع مسرح جامعة الكويت في شهر ديسمبر القادم.

لقطة من المسرحية وفي الإطار نصار النصار

خبريات

كريس هيمسوورث مصاب في يده

تعرض نجم فيلم "ثور"، الممثل الأسترالي كريس هيمسوورث، لإصابة في يده.

وذكرت وسائل إعلام في لوس أنجلس أن هيمسوورث الذي اشتهر بدور البطل الخارق "ثور" تعرض للإصابة بيده فيما كان يتدرب على فنون جيو- جيتسو القتالية البرازيلية.

وأشار هيمسوورث في مقابلة تلفزيونية الى أنه أصيب بخلع في أصبعه، وأعاده صديقه الذي كان يدربه الى مكانه.

ويمكن مشاهدة هيمسوورث حالياً في الجزء الثاني من "ثور".

(لوس أنجلس-يو بي آي)

توم كروز يؤكد علاقته الوثيقة بابنته

أكد الممثل توم كروز في بيان كتابي لمحكمة في لوس أنجلس أنه على علاقة وثيقة بابنته سوري.

وجاء في بيان كروز: «لم أهمل سوري بأي شكل من الأشكال في حياتي سواء جسديا أو عاطفيا أو ماليا أو أي شيء آخر».

ويأتي هذا البيان ضمن أوراق الدعوى التي حركها كروز ضد مجلتي «إن تاتش» و«لايف آند ستايل» الأميركيتين اللتين كتبتا أن كروز (51 عاما) «هجر» ابنته (7 أعوام).

ويطالب كروز بتعويض من المجلتين قيمته 50 مليون دولار.

وأضاف كروز في البيان أنه حتى عندما يعمل في الخارج ولا يستطيع لقاء سوري شخصيا فإنه يكون قريبا منها جدا، وقال: «أنا متأكد من أن ابنتي تشتاق إلي مثلما أشتاق إليها عندما لا أكون بجانبها، لكنها طفلة سعيدة جدا».

(لوس أنجلس- د ب أ)

كاتي بيري وساندرا بولوك مرشحتان للفوز بجوائز «بيبولز تشويس»

يتصدر المسلسل التلفزيوني «غلي» والمغنية كاتي بيري والممثلة ساندرا بلوك الترشيحات للفوز بجوائز «بيبولز تشويس اواردز» اي «جوائز الجمهور» الاميركي.

الجوائز التي توزع في مجال السينما والتلفزيون والموسيقى تمنح عبر تصويت للجمهور عبر الإنترنت، خلافا لجوائز الاوسكار وغولدن غلوب وايمي وغرامي التي تمنحها الاوساط الفنية.

ويتصدر مسلسل «غلي» التلفزيوني الناجح الترشيحات مع ثماني فئات امام الممثلة ساندرا بولوك (خمسة ترشيحات) والمغنية كاتي بيري (خمسة ترشيحات).

على صعيد السينما، يتنافس على جائزة «الفيلم المفضل»، «ديسبيكابل مي 2» و«فاست اند فوريوس 6» و«ايرون مان 3» و«مونسترز يونيفرستي» و«ستار تريك: إنتو داركنس».

وورد اكثر من 160 مليون تصويت لاختيار قائمة المرشحين للجوائز التي توزع في الثامن من يناير في مسرح نوكيا في قلب لوس أنجلس.

(لوس أنجلس- أ ف ب)

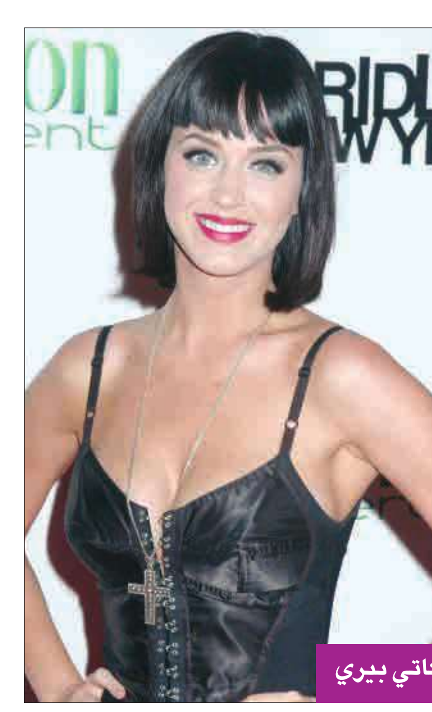
كاتي بيري

ساندرا بولوك

أوين ويلسون سيرزق صبياً ثانياً

تبين ان صبياً جديداً سينضم قريباً إلى عائلة النجم الأميركي، أوين ويلسون.

ونقل موقع «بيبول» الأميركي عن مصدر مقرب من ويلسون تأكيده ان النجم الأميركي سيرزق في يناير المقبل صبياً من مدربته الرياضية، كارولاين ليندكفيست.

وذكر المصدر انه بالرغم من أن ويلسون، وليندكفيست، ليسا على علاقة الآن، إلا انهما يتفقان ويخططان لإقامة حفل في ديسمبر المقبل تمهيداً لاستقبال المولود.

وأكد ان ويلسون يهتم كثيراً بالحمل، وهو يذهب مع ليندكفيست إلى الطبيب ويتأكد من أنها بخير.

يشار إلى ان ليندكفيست (41 سنة) تطلّق حالياً زوجها وهو جراح تجميل، وهي ليست على علاقة بويلسون، لكنه أكد لها انه سيكون إلى جانبها ويساعدها عندما يحين وقت ولادة الطفل.

يذكر ان لويلسون صبيا آخر عمره سنتان ونصف السنة يدعى «روبرت فورد» من حبيبته السابقة جايد دويل.

(لوس أنجلس- يو بي آي)

ألبوم إمينيم يثير جدلاً

بعد ثلاث سنوات على ألبومه الأخير أصدر مغني الراب الأميركي إمينيم الثلاثاء البوم «ذي مارشال ماثيرز ال بي 2» الذي شكل أثار الجدل الذي يرافق هذا الفنان منذ بداياته بسبب التعابير المناهضة للمثلية الجنسية في عناوين بعض أغانيه.

ويطرح الألبوم الجديد على أنه تكملة للألبوم الأول لمغني الراب الأبيض الذي كان بعنوان «ذي مارشال ماثيرز إل بي» وصدر عام 2000 وأصبح على الفور أحد كلاسيكيات الراب.

في أغان كثيرة يتعاون إمينيم مع فنانين عدة من بينهم ريهانا وسكايلار غراي قائد فرقة «فان»، ومن بين هؤلاء الفنانين مغني راب واحد هو كندريك لامار.

إلا أن إمينيم البالغ الآن 41 عاماً لم يستكن وهو لا يزال يستخدم شتائم مناهضة للمثليين سبق أن تسببت له بانتقادات كبيرة.

(واشنطن- أ ف ب)

ديفيد أركيت وكريستينا ماكلارتي ينتظران مولوداً جديداً

ينتظر الممثل الأميركي ديفيد أركيت مولودا جديدا من صديقته كريستينا ماكلارتي.

وذكرت وسائل إعلام أميركية أن ماكلارتي حبلى في شهرها الرابع.

يذكر أن أركيت (42 عاما)، أحد أبطال سلسلة أفلام الرعب «سكريم» (الصرخة)، لديه طفلة (9 أعوام) من زوجته السابقة الممثلة كورتيني كوكس.

(لوس أنجلس-د ب أ)

تسالي

كلمة السر:

من 9 أحرف وهي اسم ممثلة وعالمة نمساوية أميركية، شاركت في اختراع موجات الراديو ذات الطيف الترددي الانتشاري.

ه	ذ	خ	ي	ر	ة	ث	ق	ب
م	ق	ا	ل	ة	ع	ا	ش	ق
ا	ف	ل	و	ر	ي	د	ا	ل
م	ر	ا	ف	ق	ع	ب	ر	ر
ت	ص	ن	ي	ف	م	ق	ر	ن
ا	ت	ق	ن	ي	ة	ل	م	ن
ن	ج	م	ة	ي	ت	ط	و	ر
و	ح	ي	د	ز	و	ج	ة	د
ي	م	ن	ظ	و	م	ة	ه	ي

نجمة - وحيد - قرن - فلوريدا - تصنيف
تطور - مقالة - عاشق - ذخيرة - زوجة
مرافق - ثقب - منظومة - عبر - تقنية
لمن - هي

كلمات متقاطعة

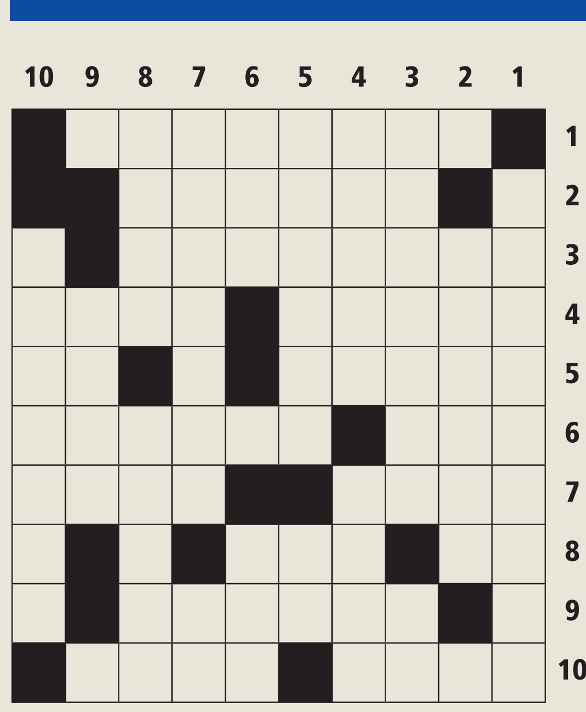

أفقياً:

1 - حيوان بحري ثديي.
2 - لقب رئيس أميركي أسبق (م).
3 - الطوربيد (مبعثرة).
4 - طرق متعددة – فعلك.
5 - النار (مبعثرة) – حدث بشر.
6 - وافق – العشب.
7 - رفعة – أعطى أوامر.
8 - للنفي – جمال.
9 - انضمام أشياء كانت منفصلة.
10 - انبسط (م) – مكان وقوف خطيب المسجد (م).

عمودياً:

1 - (............... المعري) شاعر عربي.
2 - الشجاع (م).
3 - جمهورية أوروبية عاصمتها فيلنيس – نغمة موسيقية (م).
4 - إرشادات – نِعم (معكوسة).
5 - بروفيل (مبعثرة) – حسم.
6 - زلط (مبعثرة) – ذهب ومضى (م).
7 - العمل الطيب (م) – والد.
8 - يهيل التراب – أرملة ديكتاتور إسبانيا فرانكو.
9 - سئيم (م).
10 - ولاية أميركية عاصمتها لنكولن (م).

sudoku

			9			1		
	4		6		8	7		
			3	4				
	6				1		4	
	5	2				6	7	
	3		2				1	
				7	2			
		9	1		3		5	
		3			6			

تحتوي هذه الشبكة على 9 مربعات كبيرة (3×3)، كل مربع منها مقسم الى 9 مربعات صغيرة. هدف هذه اللعبة ملء المربعات الصغيرة بالأرقام اللازمة من 1 الى 9، شرط عدم تكرار الرقم أكثر من مرة واحدة في كل مربع كبير وفي كل خط أفقي وعمودي.

الحلول

مور تبحث عن الصفاء الروحي في الهند

ذكرت تقارير أمس الأربعاء أن الممثلة الأميركية ديمي مور قامت مؤخرا بزيارة للهند في رحلة سعت من خلالها إلى «اكتشاف الروح» عقب انفصالها عن الممثل آشتون كوتشر.

وأفادت صحيفة «تايمز أوف انديا» بأن مور (51 عاما) تحدثت عن الروحانية، وأظهرت اهتماما بالحياة المنتظمة للرهبان البوذيين خلال زيارتها لمدينة دارامسالا، التي تعد مركز البوذية في التبت، ومقر الزعيم الروحي للتبت في المنفى الدالاي لالما

وحضرت مور مؤتمرا بعنوان «ذا مايند اند لايف» (العقل والحياة) ترأسه الدالاي لالما، بالإضافة إلى عرض راقص تقليدي.

وقال مصدر: «ناقشت (مور) تعقيدات الحياة من الرهبان». ونقل عنها القول: «تعلمت شيئا من هذه الرحلة الخاصة».

(نيودلهي- د ب أ)

ليدي غاغا تتخلى عن مدير أعمالها

تخلّت النجمة الأميركية، ليدي غاغا، عن مدير أعمالها، تروي كارتر، الذي ساهم في إطلاق مسيرتها المهنية عام 2007.

ونقل موقع (شوبيز 411) عن مصدر، أن غاغا تخلّت عن كارتر بسبب «خلافات ابداعية... إنها لا تقبل الإرشادات بعد اليوم». وقد وقّع كارتر عقداً مع غاغا عام 2007 وعمل على تحويلها من مغنية نواد إلى نجمة عالمية باعت ملايين الألبومات. وكانت غاغا تعرضت للكثير من الانتقادات بسبب اطلالتها في حفل توزيع جوائز «يوتيوب» الأحد، قبيل استعدادها لإطلاق ألبومها الجديد الأسبوع المقبل.

(لوس أنجلس- يو بي آي)

ليدي غاغا لدى إطلالتها في حفل يوتيوب

دليل الجريدة التجاري
1 828 111
Fax: 22252537
E-mail: ads@aljarida.com

مؤسسة يوسف المطوع العقارية
مطلوب
عقارات وأراضي سكنية
واستثمارية من المالك مباشرة
للبيع
عقارات وأراضي سكنية
واستثمارية
للاستفسار 99712333
يمنع تدخل الوسطاء

لإعلاناتكم في الجريدة
1 828 111
Fax: 22252537
E-mail: ads@aljarida.com

مطلوب أراضي وشاليهات
مؤسسة البيت الجديد العقارية
مطلوب بيوت وعمارات هدام
مطلوب شقق سكنية للإيجار
في جميع مناطق الكويت والدفع كاش
مطلوب أدوار وشقق وفلل وبيوت حكومية بالكامل للإيجار
مطلوب عقارات للشراء في جميع مناطق الكويت
@38arat_q8 @38arat_q8
تلفاكس: 22450443 96097999
نقال: 66419933 - 66419922

لإعلاناتكم في الجريدة
www.aljarida.com
1 828 111
Fax: 22252537
E-mail: ads@aljarida.com

المذاق الهندي الأصيل
THE REAL INDIAN TASTE
مطعم مهراني Maharani Restaurant
عنوان الضيافة والطعم الأصيل
Address of Hospitality & Original Taste
الفروانية: شارع المخفر فوق البنك الوطني تلفون: 24725558 - 24726164
الفحيحيل: شارع الدبوس البرج الأخضر الدور 16 تلفون: 25456969 - 25456100
السالمية: شارع سالم المبارك فوق ماكس الدور 4 تلفون: 25721818 - 25721717
كيفان: قطعة2 - مول جمعية كيفان الجديد الدور 1 تلفون: 24914082 - 24914081
www.6alabat.com

فيفا مميز		فيفا + إيزي مميز		خطوط مميزة VIP			
الرقم	KD	الرقم	KD	الرقم	KD	الرقم	KD
99399826	20	55111692	45	98884447	350	98898896	500
99399753	20	55111834	45	98899881	300	98898897	500
99399254	20	55111764	45	98899882	300	96060603	500
99399472	20	90949797	45	90000764	280	96060604	500
99399501	20	90968989	45	90000359	280	96060605	500
99399053	20	90967979	45	98899669	175	55225577	500
99199805	20	55535185	30	50303606	150	55002233	500
99227278	15	55512337	30	55111831	90	96919691	480
99191258	15	50309630	30	55112811	90	96929692	480
99282846	15	50309305	30	55111917	90	98898808	480
99191223	15	50305028	30	55111816	90	98878878	480
99191077	15	55030502	30	55111417	90	60706040	450
99394944	15	50305038	30	55111546	90	60306070	450
99279799	15	50305047	30	55111716	90	98888321	450
99393991	15	51040490	30	55111731	90	98898891	450
99394998	15	51040450	30	55111219	90	98898892	450
99397992	15	51040460	30	97882224	80	98898893	450
99279949	15	51040940	30	97937776	80	98898894	450
99394990	15	51040470	30	97939555	80	98898895	450
50300381	15	51040480	30	99299287	60	98809888	450
50300374	15	99287899	25	99252992	60	98899880	450
50300385	15	90097597	25	90096596	60	98883030	420
50300354	15	90907902	25	99399089	60	90089998	400
50300356	15	99199493	25	55855070	50	90098889	400
50300372	15	96988090	25	55111826	45	98898811	380
50300371	15	90906709	25	55111835	45	98898833	380
50300368	15	90097397	25	55111406	45	98898844	380
50300395	15	97879793	25	55111873	45	97272726	350
50300376	15	99399054	20	55111962	45	96989896	350
50300397	15	99399203	20	55111902	45	98877880	350
98898890	500	66163666	9800				
98898889	500	99999968	6800				
98898882	500	99999937	6800				
90000764	280	55255552	3000				
90000359	280	66366366	2500				
98899669	175	55353535	2200				
50303606	150	67776667	2100				
55111831	90	67777333	1800				
55112811	90	55332222	1500				
55111917	90	55771111	1500				
55111816	90	66666961	1500				
55111417	90	55552200	1450				
55111546	90	60606068	1450				
55111716	90	96969691	1400				
55111731	90	96969697	1400				
55111219	90	55777333	1350				
97882224	80	51090000	1300				
97937776	80	55577575	1250				
97939555	80	60044006	750				
99299287	60	99923332	750				
99252992	60	98878887	650				
90096596	60	98878787	650				
99399089	60	98828282	650				
55855070	50	98838383	650				
55111826	45	98808088	600				
55111835	45	98811889	550				
55111406	45	96939693	550				
55111873	45	96959696	550				
55111962	45	98889880	550				
55111902	45	98898890	500				

اللورد الهولندي
حولي - شارع قتيبة
22647070 - 22665000
الخط ساخن 66163777

ثوابت للاستشارات والتدريب Thawabt Consultancy & Training
العناد عند الأطفال
أ.د. حمود الشمعان
• هل طفلك عنيد ؟
• هل تبحث عن طريقة لجعله يترك عناده ؟
• اسباب العناد.
• انواع العناد.
• صور العناد.
• طرق الوقاية و العلاج.
اليوم : الاثنين
التاريخ : ٢٠١٣/١١/٢٥
الوقت : 5:00 pm - 8:00 pm
المكان : الهيئة الخيرية الإسلامية

ثوابت للاستشارات والتدريب Thawabt Consultancy & Training
اجعل لطفلك شخصية قوية
د.مصطفى أبوالسعد
• كيف اجعل من نفسي قدوه لطفلي ؟
• كيف اقوي شخصية طفلي؟
• ماهي اسباب ضعف شخصية الطفل؟
• ماهو علاج ضعف شخصية الطفل؟
اليوم : الثلاثاء
التاريخ : ٢٠١٣/١١/٢٦
الوقت : 5:00 pm - 8:00 pm
المكان : الهيئة الخيرية الإسلامية

Thawabt Consultancy & Training
@thawabt
www.thawabt.com.kw
youtube.com/thawabt
@thawabt
22646001 / 22646002
55208255 / 51199553

سورية: مفخخة تستهدف «الاستخبارات الجوية» في السويداء

• مقتل 8 في انفجار وسط دمشق • واشنطن تشكك للمرة الأولى في تدمير «الكيماوي»

استهدفت سيارة مفخخة أمس مقراً للاستخبارات الجوية في مدينة السويداء الدرزية، في حين قتل 8 أشخاص في انفجار سيارة مفخخة وسط العاصمة.

مقاتلان معارضان خلال نقل ذخائر في منطقة جبل الأكراد في اللاذقية أمس (رويترز)

في تطور ميداني، أفاد ناشطون سوريون والمرصد السوري لحقوق الإنسان أمس بوقوع انفجار ضخم في مدينة السويداء الدرزية جنوب سورية، استهدف فرع المخابرات الجوية في المدينة، ما أسفر عن مقتل وإصابة العشرات.

وذكر موقع «دام نيوز» القريب من النظام السوري، مقتل أكثر من 8 أشخاص بينهم رئيس قسم المخابرات الجوية في المدينة ونائبه، فيما اكتفت وكالة «سانا» بإعلان «سقوط عدد من القتلى والجرحى بتفجير سيارة مفخّخة قرب مستديرة العمران في مدينة السويداء».

إلى ذلك، قتل ثمانية أشخاص بينهم امرأتان وجرح العشرات أمس بانفجار عبوة ناسفة وسط دمشق، بحسب ما أفادت وكالة الأنباء الرسمية السورية (سانا). وقالت الوكالة إن التفجير وقع على مدخل مبنى المؤسسة العامة للخط الحديدي.

حمص

إلى ذلك، سيطر مقاتلون معارضون سوريون على أجزاء من مستودعات ضخمة للأسلحة تابعة للقوات النظامية السورية قرب بلدة مهين في محافظة حمص (وسط)، بعد معارك مستمرة منذ اكثر من اسبوعين، واستولوا على كميات من الأسلحة، بحسب ما أفاد المرصد السوري لحقوق الإنسان أمس، إلا أن مصدراً أمنياً سورياً نفى ذلك.

وقال مدير المرصد رامي عبدالرحمن: «سيطر مقاتلون من جبهة النصرة مدعومين بمقاتلين من الدولة الإسلامية في العراق والشام (المرتبطتين بتنظيم القاعدة) ومقاتلي الكتيبة الخضراء التي تعرف باسم كتيبة الاستشهاديين، ومقاتلي كتيبة مغاوير بابا عمرو وكتائب مقاتلة، على مبان ومخازن في مستودعات الأسلحة التابعة للقوات النظامية قرب بلدة مهين في ريف حمص».

المعارضة تستولي على ذخائر في حمص بعد سيطرتها على أجزاء من مخازن عسكرية

وأشار إلى أن المقاتلين «استولوا على كميات كبيرة من الأسلحة من المستودعات التي تتألف من نحو 30 مبنى ومخزنا»، وتقع الى الجنوب من مهين في الريف الجنوبي الشرقي لحمص.

وأوضح عبدالرحمن أن «ما لا يقل عن 50 شخصا قتلوا في المعارك التي دارت امس الأول (الثلاثاء) حتى فجر (الأربعاء)، بينهم 21 مقاتلاً سورياً، إضافة إلى مقاتلين غير سوريين». كما قتل «20 عنصراً على الأقل من القوات النظامية».

وأشار إلى أن معارك عنيفة اندلعت بعد منتصف ليل الثلاثاء- الأربعاء «اثر تفجير رجل من جبهة النصرة عربة مدرعة مفخخة داخل مستودعات الأسلحة»، وأن القوات النظامية تستخدم سلاح الطيران وصواريخ أرض- أرض، في محاولة صد هجوم المقاتلين. يأتي هذا بعد أسابيع من سيطرة مقاتلين معارضين وجهاديين على قاعدة عسكرية تعرف باسم «اللواء 66» في شرق محافظة حماة، واستحواذهم على كميات من الأسلحة والذخيرة.

حلب

وفي حلب (شمال)، قال المرصد إن مقاتلين معارضين بينهم جهاديون من «الدولة الإسلامية في العراق والشام» (داعش) و«جبهة النصرة» اشتبكوا مع القوات النظامية في محيط المحطة الحرارية التي تغذي مدينة حلب بالكهرباء.

وأشار إلى «مقتل ما لا يقل عن عشرة جنود من القوات النظامية ومصرع مقاتلين من الدولة الإسلامية وجبهة النصرة»، متحدثا عن «مخاوف من انفجار في المحطة» الواقعة إلى الشرق من حلب، ما قد يؤدي إلى «انقطاع كامل» في التيار الكهربائي عن ثاني كبرى المدن السورية.

واشنطن و«الكيماوي»

وأعلنت السفيرة الأميركية لدى الأمم المتحدة سامانتا باور أمس الأول، أن الولايات المتحدة تواصل التثبت من صحة جردة الأسلحة الكيماوية التي قدمتها سورية للمجتمع الدولي، وأيضا من برنامج إزالة هذه الترسانة. وقالت باور اثر اجتماع لمجلس الأمن خصص للاسلحة الكيماوية السورية «لايزال هناك عمل لابد من القيام به للتأكد من أن لائحة المواقع الرسمية التي سلمتها الحكومة السورية شاملة، وأن العملية تجري بشكل صحيح، خصوصاً مرحلة التدمير التي تبدو معقدة جداً».

وكانت سورية سلمت منظمة حظر الأسلحة الكيماوية وثيقة من 700 صفحة تتعهد فيها حكومة الرئيس السوري بشار الأسد بتدمير كل مخزونها الذي يبلغ ألف طن من المواد الكيماوية، و290 طناً من الأسلحة الكيماوية. وأوضحت الدبلوماسية الأميركية أن الخبراء الأميركيين يواصلون درس هذه الوثيقة «التقنية جداً»، وأضافت «بالطبع ستسمعون صوتنا في حال اكتشفنا عدم تطابق أو اختلافات كبيرة». وتابعت باور «بعد سنوات من التعاطي مع هذا النظام وسنوات من الكذب في مجالات أخرى والكثير من الوعود التي لم يتم الالتزام بها خلال هذه الحرب، فإن الولايات المتحدة تبقى بالطبع متشككة».

وكررت الدبلوماسية الأميركية القول إن بشار الأسد غير مؤهل شرعياً لقيادة سورية، رغم وعده بتدمير كل ترسانته من الاسلحة الكيماوية.

وأكد مسؤولون أميركيون كبار لوكالة «فرانس برس» طالبين عدم نشر أسمائهم أن بعضاً من أركان النظام السوري يسعى للحفاظ على الترسانة الكيماوية السورية. وقال أحد هؤلاء المسؤولين «هناك مؤشرات تظهر أن بعض العناصر داخل النظام السوري يريدون الحفاظ على ترسانة الأسلحة الكيماوية»، لكنه اضاف ان الولايات المتحدة لديها ملء الثقة بفريق المفتشين الدوليين، وإذا تبين أن دمشق لم تحترم التزاماتها فسيتم تشغيل «القنوات الدبلوماسية».

(دمشق، نيويورك، جنيف - أ ف ب، رويترز، د ب أ، يو بي آي، الأناضول)

سلفيون غزيون يلجأون إلى القتال في سورية هرباً من «حماس»

غادر الشاب محمد الزعانين من قطاع غزة لأداء العمرة، إلا أن أسرته فجعت بنبأ مقتله بعد ثلاثة أشهر إثر «عملية استشهادية» نفّذها ضد قوات الرئيس السوري بشار الأسد في سورية. وأعلن التيار السلفي الجهادي في بيت المقدس أن الزعانين هو شهيد «الدولة الإسلامية في العراق والشام» (داعش).

ويقدر أبوعبدالله المقدسي القيادي البارز في المجموعات السلفية في قطاع غزة عدد المقاتلين الذين خرجوا من غزة إلى سورية بـ«نحو 27 مجاهداً». وحول سبب خروجهم للقتال في سورية، يقول المقدسي: «حالة الخلط القائمة في غزة ما بين هدنة وركود للعمل المقاوم، وخاصة ملاحقة كل من يحاول القيام بعمل جهادي واتهامه بالخيانة، ومحاولة إفشال التهدئة لصالح أهداف مشبوهة كما يدعون، أحدثت لدى إخواننا حالة من السخط والغضب الكبير دفع بهم إلى البحث عن خيارات أخرى من بينها الذهاب للقتال في سورية»، ويشير إلى أن «من بين هؤلاء محمد الزعانين الذي كان ملاحقاً باستمرار من قبل أمن حكومة حماس، بسبب إطلاقه المتكرر للصواريخ تجاه الكيان الصهيوني».

وأعلنت مواقع سلفية أن الشاب الغزي محمد قنيطة (32 عاما)، الذي قتل في سورية أيضاً وكان من عناصر حركة حماس «تأثر بالمنهج السلفي الجهادي، وجرى اعتقاله على يد الحركة قبل مغادرته إلى سورية».

(غزة . أ ف ب)

سلة أخبار

السعودية تحتجز 16 ألف مخالف

كشفت تقارير صحافية سعودية أنه تم القبض على نحو 16 ألفا و487 مخالفا في سبع مناطق في المملكة خلال أول يومين من انطلاق الحملة التفتيشية لضبط العمالة الأجنبية المخالفة لنظام العمل والإقامة، والتي انطلقت أمس الأول، بعد انتهاء المهلة التصحيحية. وذكرت التقارير أن عددا من المحال أغلقت أبوابها بسبب عدم اكتمال تصحيح أوضاع العمالة، وولى أصحاب البعض الآخر هاربا وترك المحل خوفا من القبض عليهم وتطبيق الإجراءات النظامية بحقهم، التي تصل إلى حد الترحيل من البلاد. وبحسب إحصاءات رسمية، يقدر معدل البطالة في المملكة بـ12 في المئة، في حين يمثل الوافدون 55 في المئة من إجمالي القوة العاملة البالغة نحو 11 مليون عامل.

(الرياض . د ب أ)

اجتماعات بين الخرطوم وجوبا في إثيوبيا

عقد في العاصمة الإثيوبية أديس أبابا أمس، اجتماعات وفدي السودان وجنوب السودان للتباحث حول برنامج نزع السلاح والتسريح وإعادة الدمج، والتي عقدت في شكل ورشة نظمتها مفوضية السلم والأمن في الاتحاد الإفريقي وتستمر لمدة يومين. وأوضح مدير أمن المجتمع في المفوضية محمود زين العابدين أن الورشة يشارك فيها ممثلون للمفوضية ووزارة الداخلية والآلية شبه الإقليمية للسيطرة على الأسلحة الثقيلة والخفيفة لدول الجوار الغربية للسودان، مشيرا الى أن دولة جنوب السودان تشارك بممثلين للمفوضيات المعنية.

(الخرطوم ـ د ب أ)

الجزائر تنفي لقاء وزير خارجيتها نظيره المغربي

نفت الجزائر أمس، أي لقاء بين وزير خارجيتها ونظيره المغربي على هامش الاجتماع الوزاري في باماكو بمالي حول تطبيق الاستراتيجية المدمجة للأمم المتحدة من أجل الساحل التي تشمل الأمن والحوكمة والتنمية والبعد الإنساني. وقال المتحدث باسم وزارة الخارجية الجزائرية عمار بلاني إن الوزير رمطان لعمامرة لم يجر أي محادثات مع نظيره المغربي، كما نقلت بعض وسائل الإعلام المغربية. وأضاف بلاني أن "الوزيرين تبادلا التحية وعبارات المجاملة بقاعة المحاضرات، ولم تكن هناك أي محادثات أو مباحثات".

(الجزائر . د ب أ)

الصومال: أول زيارة لمسؤول إثيوبي رفيع منذ 7 سنوات

التقى وزير الخارجية الاثيوبي تيدروس أدحانوم أمس، كلاً من الرئيس الصومالي حسن شيخ محمود، ورئيس الوزراء عبدي فارح شردون في العاصمة مقديشو، في أول زيارة لمسؤول إثيوبي رفيع للصومال منذ نحو سبع سنوات. وأوضح بيان للخارجية الإثيوبية أنه "جرى خلال اللقاء استعراض آخر المستجدات والأوضاع السياسية في الصومال، إلى جانب عدد من القضايا والجهود التي بذلتها إثيوبيا في مفاوضات السلام، التي تمخض عنها اتفاق أديس أبابا في 27 أغسطس الماضي"، بين الحكومة الصومالية وإدارة إقليم جوبا لاند "جنوب الصومال".

(أديس أبابا . الأناضول)

لبنان: «سخونة» طرابلس «مضبوطة» بانتظار تظاهرة «النور»

• سلام لن يعتذر عن «التأليف» • جنبلاط: باقٍ في موقعي الوسطي • بري يثير «التجسس الإسرائيلي»

بيروت - الجريدة.

على وقع التطوّرات المرتبطة بملف استدعاء رئيس «الحزب العربي الديمقراطي» علي عيد إلى التحقيق على خلفية قضية انفجاري طرابلس، بقيت «سخونة» عاصمة الشمال مضبوطة، بانتظار «التظاهرة السلمية» التي دعا اليها الحزب غداً في ساحة النور وسط طرابلس.

وأكّد المسؤول السياسي في «الحزب العربي الديمقراطي» رفعت عيد أمس أن «الحزب لا يتهرب من طلب القضاء اللبناني الاستماع لإفادة رئيس الحزب، لكن ما يرفضه هو أن يكون فرع المعلومات وحده الذي يُشرف على التحقيقات».

وقال: «نحن جاهزون للقبول بصيغة مواتية كالتوجه الى جهاز أمني آخر بحضور فرع المعلومات أو تشكيل لجنة أمنية قضائية مشتركة يمثل عيد امامها». وتابع: «فلتجربنا الدولة في هذا المكان ونحن نؤكد اننا سنكون ايجابيين».

وعن التظاهرة التي دعا اليها في ساحة النور، أوضح عيد أن وزير الداخلية مروان شربل أبلغه أن التظاهرة لا يمكن أن تتمّ لأنّ الوضع الأمني غير مريح، وقال: «هذا يثبت بما لا يقبل الشك أننا نعيش في فلتان أمني والدولة غير قادرة على حماية مواطنيها من الجماعات المسلحة».

سلام

في موازاة ذلك، أكد رئيس الحكومة المكلف تمام سلام أنه لن يعتذر حاليا عن تأليف حكومة جديدة، معتبراً أن حرصه على «إيجاد الصيغة الأفضل» هو ما يدفعه الى الانتظار والصبر. وقال سلام بعد لقاء رئيس الجمهوريّة ميشال سليمان: «أنا لست من سعاة المناصب، ولكن الإرادة ما زالت موجودة في تشكيل الحكومة التي تخدم المصلحة الوطنية».

جنبلاط

في سياق آخر، أكد رئيس «جبهة النضال الوطني» النائب وليد جنبلاط في مقابلة تلفزيونية مساء أمس الأول أنه لا يزال في موقعه الوسطي ولم يبدله وأن خياراته وهدفه «تحييد لبنان عن الصراع السوري ولو جزئياً». ورفض جنبلاط تشكيل حكومة «أمر واقع»، كما دعا الى وقف الحديث عن سلاح حزب الله وعن خروجه من سورية، واضعا هذين المطلبين في سياق الصراعات الإقليمية.

بري

على صعيد آخر، تناول رئيس مجلس النواب نبيه بري في «لقاء الاربعاء» النيابي أمس القضايا والتطورات الراهنة، الا أنه ركز على موضوع قديم - جديد هو التجسس الإسرائيلي على لبنان متأثرا ربما بالفضيحة العالمية عن التجسس الأميركي على دول أوروبية.

واعتبر بري أن «ما قامت وتقوم به اسرائيل امر مستغرب في العالم كله، وهو نشر محطات تجسس على طول الحدود مع لبنان من الناقورة مروراً بالخيام وصولاً الى شبعا، مجهزة بأحدث المعدات والآلات والتقنيات، إذ تغطي الساحة اللبنانية كاملة، وهي مرتبطة عبر اجهزة ركزت بجبل الشيخ ومزارع شبعا في تل أبيب».

وعرض بري على النواب المستندات والصور المتعلّقة بهذا الموضوع، و«الموجودة لدى وزارة الاتصالات والتي تشير الى وجود منشآت لهذه المحطة التجسسية الاسرائيلية على الخط الازرق». وطلب بري من رئيس لجنة الاتصالات النائب حسن فضل الله (حزب الله) عقد جلسة للجنة يدعى اليها الوزراء المعنيون (الخارجية والاتصالات) لـ«يبنى على الشيء مقتضاه»

طائرات أميركية للبنان

سلم سفير الولايات المتحدة الاميركية لدى لبنان ديفيد هيل أمس طائرة "السيسنا" الاميركية الى الجيش اللبناني. وقال هيل: "هذا التسليم هو انعكاس للتعاون المتين بين الولايات المتحدة ولبنان، لا سيما على المستوى الامني"، وأضاف أن "تسليمنا اليوم لطائرة السيسنا المتطورة هذه يعكس هذا التقدم، ويبني على تسليمنا سابقاً لطائرة سيسنا وطوافات هيوي".

وأشار الى ان هذه الطائرة، "سوف تساعد الجيش اللبناني على القيام بمهمات فعالة لحماية امن الحدود"، مضيفاً أنها تساعد ايضا على "مكافحة تهديدات من الجماعات المتطرفة".

وإذ لفت إلى أن مساعدة بلاده للمؤسسات الامنية اللبنانية وصلت الى اكثر من مليار دولار منذ العام 2006، قال هيل إن "الولايات المتحدة راسخة في اعتقادها بأن الجيش اللبناني هو قوة لبنان الشرعية الدفاعية الوحيدة، وسوف نواصل التزامنا بتعزيز قدراته ، مايمكنه من مواصلة السعي بمهمته في تأمين حدود لبنان والدفاع". وفي الصورة، جنود أميركيون ولبنانيون خلال تسلم الطائرة في القاعدة الجوية الأميركية في مطار بيروت أمس.

(إي بي أي)

مصر: تأييد حظر «الإخوان»... والجماعة تهرب إلى الجامعات

• الرئاسة: قانون التظاهر يسبق رفع الطوارئ • ممثل الكنيسة يلوح بالانسحاب من الـ «50»

القاهرة - أيمن عيسى ومحمد يحيى وأحمد بركات

قررت محكمة مصرية، أمس، رفض استشكال محامي جماعة «الإخوان المسلمين» على قرار حظرها، لتتواصل معاناة الجماعة التي فقدت ظهيرها الشعبي فلجأت إلى تنظيم تظاهرات داخل أروقة الجامعات، بينما تتجه القاهرة إلى إقرار قانون التظاهر خلال أيام، بعدما تلقت دفعة سياسية من واشنطن.

مؤيدات لمرسي يتظاهرن في القاهرة أمس (الأناضول)

ضيَّقت السلطة القضائية المصرية الخناق حول تنظيم «الإخوان» أمس، بعدما رفضت محكمة القاهرة للأمور المستعجلة، الاستشكال المقدم من محامي الجماعة، لوقف تنفيذ الحكم الصادر في 23 سبتمبر الماضي بحظر أنشطة التنظيم، ما كرّس عملية القطيعة بين نظام الحكم القائم على شرعية «30 يونيو» وتنظيم الإخوان.

قرار المحكمة أمس يعني؛ وفقاً لقانونيين، سريان حكم حظر أنشطة تنظيم الإخوان في مصر، بما فيها الجمعية المنبثقة عنه، والتحفظ على أموالها العقارية والسائلة والمنقولة، حيث تشرف لجنة قضائية برئاسة مساعد أول وزير العدل المستشار عزت خميس، على إدارة أصول وأملاك الجماعة والجمعية، إلى حين صدور أحكام قضائية بشأن ما نسب إلى الجماعة وأعضائها من اتهامات جنائية.

في المقابل، قال القيادي بجماعة الإخوان المسلمين، محمد علي بشر، إن «الإخوان سيتخذون كل الإجراءات القانونية لعودة جمعيتهم إلى العمل مرة أخرى»، مضيفاً أننا «سننتظر ما ستؤول إليه الدعويان القضائيتان اللتان أقامتهما الجماعة أمام محكمة القضاء الإداري، لعدم الاعتداد بالحكم الصادر من محكمة الأمور المستعجلة، لعدم اختصاصها في نظر القضية»، معتبراً أن رفض الطعن الذي تقدمت به الجماعة على قرار بحظر أنشطتها والجمعية التابعة لها «له أبعاد سياسية».

إلى ذلك، تظاهر طلاب مؤيدون للرئيس المعزول محمد مرسي أمس بجامعة الأزهر وعدة جامعات حكومية في القاهرة والمحافظات، حيث شهدت بعض التظاهرات اشتباكات بين طلاب مؤيدين وآخرين معارضين لمرسي تدخلت الشرطة لفضها بالغاز، ما أصاب عددا من الطلاب باختناقات.

بالتزامن، حاصر المئات من أعضاء رابطة مشجعي النادي الأهلي «ألتراس أهلاوي»، محيط دار القضاء العالي أمس، للمطالبة بالإفراج عن زملائهم المقبوض عليهم في قضايا شغب، وسط وجود أمني مكثف، فيما توقفت حركة المرور في قلب القاهرة بشكل كامل.

ولم يحسم أنصار الإخوان بعد الدعوة للزحف على سجن «برج العرب» من عدمه، حيث محبس الرئيس المعزول محمد مرسي، وقال القيادي بـ«التحالف الوطني لدعم الشرعية» مجدي قرقر لـ«الجريدة»: إن «التحالف لم يقرر تنظيم أي فعاليات شعبية أو مسيرات، لأن التركيز حالياً على فعاليات أنصار مرسي في الجامعات».

تظاهرات «الإخوان» قد تواجه بمزيد من الحسم، بعدما أحالت النيابة 57 إخوانياً إلى «الجنايات» أمس على خلفية اتهامهم في أحداث مشيخة الأزهر وكوبري القبة، وأكد مصدر رئاسي لـ«الجريدة» أنه من المنتظر إعلان قانون «التظاهر»، قبل انتهاء حالة «الطوارئ» الخميس المقبل، بعدما تسلمت رئاسة الجمهورية أمس رأي الفتوى والتشريع بمجلس الدولة حول قانون التظاهر، الذي أعلنت قوى سياسية النزول قريباً لرفضه.

إحالة 57 إخوانياً إلى «الجنايات» على خلفية اتهامهم في أحداث مشيخة الأزهر

في غضون ذلك، علمت «الجريدة» أن المرشح الرئاسي السابق، المحامي محمد سليم العوا، سيلتقي مرسي في محبسه الأسبوع المقبل لإقناعه بتوكيله في الدفاع عنه أمام القضاء، حيث يحاسب بتهمة تعذيب وقتل متظاهرين، في القضية المعروفة إعلامياً بـ«موقعة الاتحادية».

أزمة «الخمسين»

على صعيد آخر، تواجه لجنة «الخمسين» لتعديل دستور 2012 المعطل، أزمة من العيار الثقيل، بعدما هدد ممثل الكنيسة المصرية الأنبا بولا بالانسحاب من اللجنة، اعتراضاً على مطلب حزب «النور» السلفي إدراج نص تفسير كلمة مبادئ الشريعة الإسلامية في ديباجة الدستور، ووصف الباب الأول من الدستور بأنه سلفي، قائلا «تم قهرنا فيه وليس لنا علاقة به، ولن نكمل إذا تم وضع تفسير للمبادئ في الديباجة»، على حد تعبيره.

في المقابل، قال المتحدث باسم «الخمسين» محمد سلماوي، خلال مؤتمر صحافي أمس، إنه «لم يتم التوافق بشكل نهائي على وضع تفسير المحكمة الدستورية في ديباجة الدستور لمواد الشريعة، مستبعداً وضع أي مضمون للمادة 219 المحذوفة في متن الدستور، مشيراً إلى أن «الأنبا بولا أبدى موافقته على كل مواد الهوية داخل جلسة التصويت الخاصة بها»، واصفاً مواقفه بالمتغيرة.

ورفضت اللجنة تحديد نسبة للمرأة في مقاعد المجالس النيابية، وأكد أغلبية أعضائها أن تخصيص كوتا للمرأة أمر غير دستوري.

البرلمان اليمني يدعو إلى وقف معارك دماج بالقوة

«لجنة الوفاق» ترفض العزل السياسي للمشمولين بالمبادرة الخليجية

نقطة تفتيش في صنعاء أمس في إطار إجراءات أمنية مشددة بدأتها السلطات في العاصمة (رويترز)

تواصلت الاشتباكات أمس بين الحوثيين والسلفيين في منطقة دماج في محافظة صعدة باليمن، بعد انهيار وقف لإطلاق النار. وقال المتحدث الرسمي باسم السلفيين سرور الوادعي أمس، إن جماعة الحوثيين واصلت قصف المنطقة بمختلف أنواع الأسلحة الثقيلة.

وأشار الوادعي إلى أن «جماعة الحوثيين تسببت الثلاثاء في مقتل ثلاثة مواطنين سلفيين وإصابة آخرين في قصف متواصل على منطقة دماج بمختلف أنواع الأسلحة الثقيلة». وطالب البرلمان اليمني أمس الحكومة بالتدخّل عسكرياً لإيقاف المعارك بين السلفيين والحوثيين في دماج. وقال البرلمان في رسالة بعث بها إلى الحكومة: «يجب إيقاف الحرب الدائرة في منطقة دماج شمال البلاد بين السلفيين والحوثيين بسرعة، ورفع أية مواقع عسكرية مستحدثة من الطرفين، وإحلال قوات حكومية فيها».

وطالبت الرسالة الحكومة بـ«ضرورة بسط الدولة نفوذها على كل أجزاء اليمن بما في ذلك دماج وصعدة، حتى لو لزم الأمر استخدام القوة العسكرية».

ويتهم السلفيون الحوثيين الذين يسيطرون على محافظة صعدة بقصف قراهم ومنازلهم بالأسلحة الثقيلة ومحاصرتهم بشكل مستمر، بينما تؤكد جماعة الحوثيين أن «المجاميع التكفيرية» تقوم بمهاجمتها، متهمة السلفيين باستقدام مئات المقاتلين الأجانب تحت غطاء التعليم الديني.

في سياق آخر، تجدد الجدال في اليمن أمس بشأن «العزل السياسي» بعد أن أفاد مصدر رفيع في مؤتمر الحوار الوطني بأن «لجنة التوفيق»، وهي لجنة عليا من لجان المؤتمر مهمتها حسم القضايا العالقة التي يعجز أفرقاء الحوار عن حلها، رفضت مادة تتعلق بـ«العزل السياسي» في الدستور الجديد.

وأوضح المصدر أن «اللجنة أبلغت بشكل رسمي رفضها للمادة رقم 45 في التقرير المرفوع من فريق الحكم الرشيد، وطلبت منهم إعادة صياغتها». وتنص المادة «رقم 45» المقدمة في تقرير فريق الحكم الرشيد، وهو أحد فرق الحوار، على «العزل السياسي لكل من شملتهم الحصانة بالقانون رقم 1 لسنة 2012، والمبادرة الخليجية، وتسقط الحصانة عن كل من شملتهم بعد منحها عن أي جرائم تم ارتكابها». وكشف المصدر أن اللجنة اقترحت أن تتم إعادة صياغة المادة بحيث تكون: «لا يتمتع بالحصانة المقرة في القانون رقم 1 لسنة 2012 كل من استمر في ممارسة العمل السياسي».

وكان مؤتمر الحوار الوطني أقر في وقت سابق العزل السياسي للرئيس اليمني السابق علي عبدالله صالح ومعاونيه الذين منحت لهم الحصانة عبر المبادرة الخليجية، وهو ما يرفضه حزب «المؤتمر الشعبي العام» الذي يتزعمه صالح ويعتبره «مخالفة صريحة» للمبادرة.

(صنعاء. الأناضول، أ ف ب، رويترز، د ب أ، يو بي آي)

«برقة» تصعِّد والبرلمان يفشل في تحييد «ثوار ليبيا»

سيف الإسلام يظهر في الزنتان... ومتظاهرون يغلقون ميناء تصدير الغاز إلى إيطاليا

غداة فشل المؤتمر الوطني الليبي (البرلمان) في التوافق على عدة قرارات أهمها إلغاء تكليف «غرفة ثوار ليبيا» بتأمين العاصمة طرابلس وقضية برقة، نفى رئيس المكتب التنفيذي لإقليم برقة عبدربه البرعصي الدعوة للانفصال، مؤكداً أن تشكيل حكومة الإقليم يبقى في ظل دولة اتحادية وفق دستور استقلال ليبيا لعام 1951.

وقال البرعصي، في تصريح لوكالة «الأناضول» أمس إن حكومته لا تبحث عن اعترافات دولية بها، ولكنه أكد إمكانية «تدويل القضية برفعها للأمم المتحدة» إذا استمرت الحكومة والبرلمان في طرابلس في عدم التعاطي مع مساعيه لاعتماد فيدراليتهم واعتماد الدستور.

يأتي ذلك في الوقت الذي علق المؤتمر الوطني جلساته إلى الأحد المقبل، بعد فشل النواب في التوافق على عدة قرارات أبرزها إلغاء تكليف «غرفة ثوار ليبيا» بتأمين العاصمة طرابلس.

وقالت النائبة المستقلة ابتسام ستيتة، إن مجموعة من الكتل الليبرالية اختلفت مع كتلتين إسلاميتين هما «العدالة والبناء»، و«الوفاء»، حول إلغاء تكليف الغرفة بتأمين العاصمة، حيث تؤيد الأولى سحب التكليف، مع دمج مسلحي الغرفة بالجيش الليبي كأفراد، فيما يؤيد الإسلاميون، سحب التكليف ودمج الغرفة إلى رئاسة أركان الجيش الليبي كوحدة عسكرية.

على صعيد ذي صلة، ظهر سيف الإسلام القذافي نجل الزعيم الليبي الراحل معمر القذافي مساء أمس الأول بشكل عابر على تلفزيون ليبي خاص من زنزانته في سجن في الزنتان، ورد بشكل مقتضب جداً على ثلاثة أسئلة للمراسلين.

وبدا سيف الإسلام متوترا ومنزعجاً أمام الكاميرا وحاول وضع إصبعه على شفتيه لإخفاء أنه فقد إحدى أسنانه الأمامية.

من جهة ثانية، وفيما أصيب رائد في جهاز المخابرات العامة أمس بجروح بالغة اثر محاولة اغتياله بعبوة ناسفة بمنطقة البركة إحدى ضواحي مدينة بنغازي، أعلن رئيس شركة إيني النفطية الايطالية باولو سكاروني أن متظاهرين أغلقوا ميناء مليتا لتصدير الغاز في غرب ليبيا وان تسليم الغاز إلى ايطاليا يمكن أن يتوقف بالكامل.

(طرابلس، الزنتان- الأناضول، يو بي آي)

ليبية توقد فرناً لإعداد الخبز في منزلها بطرابلس قبل أيام (رويترز)

تونس: رعاة الحوار يجتمعون والغنوشي يبحث عن مخرج

بعد يومين من تعليق الحوار الوطني في تونس بسبب فشل التوافق حول تسمية رئيس وزراء جديد، عقد الرباعي الراعي لهذه المحادثات (اتحاد الشغل واتحاد الصناعة وهيئة المحامين ورابطة حقوق الإنسان) جلسة خصصت لوضع برنامج عمل لتجاوز الأزمة ولتأمين نجاح الاجتماع المقبل، بينما التقى رئيس حركة النهضة الحاكمة راشد الغنوشي رئيس الحزب الجمهوري المعارض محمد نجيب الشابي للبحث عن مخرج من هذا الوضع.

وقال الأمين العام المساعد لاتحاد العام التونسي للشغل، المولدي الجندوبي، إن الرباعي بحث في مختلف نقاط الاختلاف بين الأحزاب الحاكمة والمعارضة، خاصة مسألة المرشحين لنيل منصب رئاسة الحكومة، نافياً أن يكون هذا الاجتماع «لإضافة أسماء جديدة للمرشحين الأربعة»، وهم أحمد المستيرى ومحمد الناصر ومصطفي كمال النابلي وجلول عياد.

وتقضي خريطة الطريق، التي جاءت بها مبادرة الحوار الوطني، بالتوافق على إنهاء مسار الانتقال الديمقراطي وتنظيم انتخابات عامّة تحت إشراف حكومة كفاءات مستقلة، وآخر موعد لتسمية رئيسها السبت الماضي.

إلى ذلك، قالت حركة النهضة (الكتلة الأكبر في الائتلاف الحاكم) في بيان نشرته على الصفحة الرسمية للغنوشي على «فيس بوك» أمس: «جمع لقاء بين الشيخ راشد الغنوشي زعيم الحركة وأحمد نجيب الشابي عن الحزب الجمهوري للتباحث حول آخر مستجدّات الحوار الوطني ومآلاته على إثر إعلان الرّباعي الراعي للحوار عن تعليقه بعد تمسّك الجبهة الشعبية برفضها لأحمد المستيري رئيساً للحكومة القادمة».

(تونس- الأناضول، د ب أ)

سلة أخبار

100 كنيسة تتوقف أجراسها في العام الأول لتواضروس

القاهرة - كارولين كامل

يرمق الأقباط بعيون مندهشة عاما مضى على مصر منذ جلوس تواضروس الثاني بطريركا للأقباط الأرثوذكس في 18 نوفمبر 2012، بالتزامن مع تنامي الأحداث الميدانية في البلاد، التي بدأت بإصدار الرئيس المعزول محمد مرسي إعلانا دستوريا أشعل الشارع غضبا، وصولا إلى عزله 3 يوليو الماضي وخروج جماعات العنف المسلح، لتصب غضبها على دور العبادة المسيحية وتحرق نحو مئة منها. خسائر الأقباط لم تقف عند حرق كنائسهم وأديرتهم، بل طالت نيران الطائفيين منازل ومتاجر عدد كبير من المسيحيين خاصة في الصعيد، المعروف بارتفاع نسبة الأقباط في محافظاته، ما أسفر عن وقوع عشرات القتلى والمصابين.

تغريم أحمد عز في «احتكار الحديد»

القاهرة - الجريدة.

قضت محكمة جنح مستأنف الاقتصادية في مصر أمس بتغريم رجل الأعمال الشهير بـ«امبراطور الحديد» أحمد عز، والعضو المنتدب لشركة حديد الدخيلة علاء أبوالخير، مئة مليون جنيه، وتغريم مدير المبيعات في الشركة سمير رؤوف نعمان 500 ألف، بعد قبولها استئناف النيابة على قرار براءتهم من محكمة أول درجة، على خلفية اتهامهم باحتكار الحديد. وكانت المحكمة قضت في وقت سابق ببراءة عز وآخرين من تهمة احتكار الحديد، عقب تقدم رئيسة هيئة الدفاع آمال عثمان بحافظة مستندات تؤكد من خلالها براءة موكليها من تهمة احتكار الحديد، مستندة إلى التقرير الصادر عن جهاز حماية المنافسة.

كوسوفو: إعادة التصويت في بعض المناطق الصربية

ذكر مسؤول انتخابي أمس أن انتخابات البلدية التي شابتها أعمال عنف مطلع الأسبوع ستعاد في بعض مراكز الاقتراع في كوسوفو لاحقا. وكان التصويت قد توقف الأحد الماضي في منطقة ميتروفيتشا، عندما هاجم متطرفون صربيون ملثمون المسؤولين ودمروا صناديق الاقتراع، وشاب يوم التصويت انتهاكات أخرى مثل ترويع الناخبين. ويعارض قوميون صربيون في كوسوفو، الذين يفضلون توثيق العلاقات مع صربيا، الانتخابات، وكان الإقليم الذي تهيمن عليه أغلبية ألبانية قد انفصل عن بلغراد عام 2008.

(بلغراد - د ب أ)

بيلاي تنتقد أحكام الإعدام بحق جنود في بنغلادش

أعربت المفوضة العليا لحقوق الإنسان بالأمم المتحدة نافي بيلاي عن قلقها أمس إزاء ما قيل عن استخدام التعذيب للحصول على أدلة ضد جنود متهمين بالتمرد في بنغلادش، ما نجم عنه صدور أحكام بالإعدام بحق 152 شخصا. وأصدرت محكمة خاصة في دكا أمس الأول أحكاما بحق جنود من قوة الحدود شبه العسكرية، الذين اتهموا بجرائم تشمل القتل والاعتداء الجنسي خلال تمرد عام 2009.

(جنيف - د ب أ)

كيري في القدس: المفاوضات «عصيبة» والاستيطان غير شرعي

• واشنطن تقدم 75 مليون دولار للفلسطينيين • ليبرمان يعود إلى الحكومة بعد تبرئته من تهم الاحتيال

التقى جون كيري، أمس، رئيس الوزراء الإسرائيلي، والرئيس الفلسطيني، خلال زيارته لإسرائيل وفلسطين، وأعرب كيري، الذي بذل جهداً محموماً لإحياء محادثات السلام في يوليو الماضي، عن أمله في التغلب على كل الصعوبات التي تقف في طريق المفاوضات بين إسرائيل والفلسطينيين، بينما رفضت "حماس" الزيارة واعتبرتها غير مرحب بها.

كيري يتلقى هدية من بائع فلسطيني في أحد متاجر بيت لحم التي تبيع التذكارات الدينية المسيحية خلال زيارته للمدينة أمس (أ ف ب)

أقر وزير الخارجية الأميركي جون كيري أمس خلال زيارته لإسرائيل والأراضي الفلسطينية أن مفاوضات السلام بين الإسرائيليين والفلسطينيين تمر "بفترة متوترة وصعبة".

والتقى الوزير رئيس الوزراء الإسرائيلي، بنيامين نتنياهو في مدينة القدس، والرئيس الفلسطيني محمود عباس في مدينة بيت لحم، وأعلن تقديم 75 مليون دولار لدعم مشاريع البنية التحتية الفلسطينية.

وقال كيري خلال لقائه رئيس الوزراء الإسرائيلي، إنه "مقتنع أنه يمكن التغلب على الصعوبات التي تواجه مفاوضات السلام إذا أبدى الطرفان حسن النية، والاستعداد لاتخاذ قرارات صعبة، للوصول إلى حلول وسط حقيقية".

من جهته، قال رئيس الوزراء الإسرائيلي إن "محادثات السلام مع الفلسطينيين فشلت في تحقيق تقدم حقيقي"، مشيراً إلى أنه "يأمل أن يتمكن وزير الخارجية الأميركي من إعادتهم إلى مسار التفاوض".

واتهم نتنياهو الفلسطينيين بافتعال "أزمات مصطنعة" حول محادثات السلام، قائلا "أنا قلق على تطور المحادثات، لأنني أرى الفلسطينيين يواصلون الهرب من القرارات القوية اللازمة لصنع سلام حقيقي"، ومضيفاً أن "الإسرائيليين يمتثلون بدقة لشروط اتفاق استئناف المفاوضات مع الفلسطينيين".

ووصل كيري إلى بيت لحم قادماً من القدس بعد ظهر أمس، حيث استقبله نائب رئيس الوزراء الفلسطيني محمد مصطفى برفقة عدد من المسؤولين، ومن ثم زار كنيسة المهد، وشارك في احتفال افتتاح شارع جديد في المدينة.

وأكد وزير الخارجية الأميركي جون كيري أمس رفض الولايات المتحدة للبناء الاستيطاني، واصفاً إياه بأنه «غير شرعي»، وقال بعد لقائه الرئيس الفلسطيني محمود عباس في بيت لحم في الضفة الغربية «نعتبر ولطالما اعتبرنا الاستيطان غير شرعي»، وأضاف: «في ما يتعلق بالعودة إلى المحادثات، أود أن يكون من الواضح جداً أن الفلسطينيين لم يوافقوا في أي وقت من الأوقات، وبأي شكل من الأشكال على قبول الاستيطان».

إلى ذلك، قالت حركة حماس، إن "زيارة وزير الخارجية الأميركية للأراضي الفلسطينية غير مرحّب بها"، معتبرة أن "الرئيس الفلسطيني غير مفوّض فلسطينياً بإجراء مفاوضات مع إسرائيل".

وقال الناطق باسم الحركة، سامي أبوزهري، إن "زيارة كيري توفّر غطاء للاحتلال للاستمرار في جرائمه"، مضيفاً أن "على كيري أن يعلم أن أي نتائج يتم التوصّل إليها لا تلزم شعبنا ولا يمكن السماح بتمريرها".

وكان الفلسطينيون أكدوا أمس الأول رفضهم مواصلة المفاوضات، بينما تواصل تل أبيب البناء الاستيطاني، وذلك بعد اجتماع عاصف في القدس بين الجانبين.

وتخلل المفاوضات منذ انطلاقها، إعلان إسرائيلي متواصل عن طرح عطاءات بناء في مستوطنات الضفة الغربية والقدس الشرقية، إضافة إلى حملة من الدهم والاعتقالات في أرجاء مختلفة من الضفة الغربية، وهو ما يراه مراقبون فلسطينيون بمنزلة "ضربة" للجهود الرامية لدفع عملية السلام، ودليلاً على أن إسرائيل لا تريد أي نجاح لهذه المفاوضات.

على صعيد آخر، يعود القومي المتطرف افيغدور ليبرمان بقوة إلى الحكومة الإسرائيلية بعد أن برأته محكمة إسرائيلية أمس من تهم الاحتيال وإساءة الائتمان.

وبعد وقت قليل من صدور الحكم، رحب نتنياهو بعودة ليبرمان في بيان، قائلا "أهنئك على تبرئتك بإجماع القضاة، وكذلك على عودتك للحكومة لكي نتمكن من العمل معاً من أجل مصلحة إسرائيل".

وقدم ليبرمان استقالته في 14 ديسمبر 2012 بعد توجيه التهم إليه، مؤكدا أنه "يريد محاكمة سريعة تتيح له، إذا قام القضاء بتبرئته، بتولي حقيبة الخارجية مجدداً في الحكومة".

وكان ليبرمان 55 عاما متهماً بترقية سفير إسرائيل السابق في بيلاروسيا زئيف بن ارييه في ديسمبر 2009، والذي كان زوده بمعلومات سرية حول تحقيق للشرطة ضده في هذا البلد بناء على طلب القضاء الإسرائيلي.

وخلص القضاة الثلاثة في المحكمة إلى أن ليبرمان "تصرّف بشكل غير لائق، ولكن هذا لا يبرر إدانته".

وبعد تبرئته قال ليبرمان "القضية أصبحت ورائي، وأريد التركيز على عدد من التحديات التي تنتظرنا"، ثم توجه إلى حائط البراق للصلاة في البلدة القديمة في القدس.

ومن الناحية القانونية، فإن المدعي العام للحكومة ومراقب الدولة يهودا فاينشتاين يستطيع أن يستأنف الحكم.

(القدس، بيت لحم – رويترز، أ ف ب، الأناضول)

> الرئيس الفلسطيني غير مفوّض فلسطينياً بإجراء مفاوضات مع إسرائيل
>
> «حماس»

إيران: اغتيال مدعي عام زابل ومقتل 8 مسلحين

المفاوضات مع «5+1» تنطلق اليوم... وظريف لا يعتبر فشلها كارثة

وزير خارجية فرنسا لوران فابيوس مرحباً بظريف في باريس أمس الأول (أ ف ب)

بعد أيام قليلة من مقتل 17 جندياً من حرس الحدود الإيراني تبعه إعدام 16 متمرداً، تكررت الحادثة أمس ولكنها شملت هذه المرة القضاء الإيراني، عبر إقدام مسلحين مجهولين على اغتيال المدعي العام في مدينة زابل شرق إيران وقتل سائقه، في وقت أعلنت فيه وزارة الأمن القضاء على عصابة لتهريب المخدرات وقتل 8 مسلحين في هذه المنطقة.

وقال مدعي عام ولاية سيستان بلوشستان إبراهيم حميدي، لوكالة أنباء فارس الإيرانية، إن "مدعي عام زابل موسى نوري قتل بأيدي مجهولين، كما قتل سائقه في هذا العمل الإرهابي"، موضحاً أن "المهاجمين أوقفوا سيارة المدعي العام وأطلقوا النار عليها ببندقية كلاشنيكوف".

وفي 29 أكتوبر قتل أربعة من عناصر جيش العدل السني في اشتباك مسلح بعد أربعة أيام من هجوم على مركز لخفر الحدود الإيراني قرب باكستان تبنّته الحركة وأوقع 17 قتيلاً، بعدها ببضع ساعات تم شنق ثمانية متمردين سنيين وثمانية من مهربي المخدرات في زهدان عاصمة الولاية.

بدوره، أعلن مساعد محافظ سيستان وبلوشستان للشؤون السياسية والأمنية في شرق إيران، رجب علي شيخ زادة، أنه لا صلة لما وصفها "الزمر المناوئة لنظام الجمهورية الإسلامية بالخارج"، بمقتل نوري، مؤكداً أن سبب ذلك يعود إلى دقته في تطبيق القانون، والهاربون منه والمتطاولون عليه لا يطيقون ذلك، معتبراً أن نوري "ضحية الأحكام العادلة التي أصدرها، وأنه "تم التوصل بالفعل إلى خيوط عن العناصر المنفذة لهذه العملية الإرهابية".

إلى ذلك، قالت وزارة الأمن الإيرانية، في بيان، نقلته وكالة "مهر" أمس، إن "أجهزة الأمن رصدت بعد المتابعة قافلة مسلحة من الأشرار ومهربي المخدرات تنشط في محافظات سيستان، وبلوشستان، وكرمان، وهرمزكان، وفارس". وأضافت أنه "تم القضاء عليها فجر اليوم (أمس) أثناء نقلها شحنة من المخدرات". وتابعت أن "هذه العمليات التي تمت بواسطة دائرة الأمن بمحافظة كرمان أدت إلى مقتل 8 من الأشرار والمهربين المسلحين في اشتباك مع قوات الأمن".

على صعيد آخر، أوضح وزير الخارجية الإيراني، محمد جواد ظريف، أنه قد يجري التوصل إلى اتفاق بين طهران والمجتمع الدولي، بعد جولة المفاوضات الجديدة بين إيران ومجموعة 5+1، التي تنطلق اليوم في جنيف حول الملف النووي الإيراني.

ولفت الوزير الإيراني إلى أنه في حال فشل الجولة المقبلة من المفاوضات، ينبغي ألا يعتبر ذلك بمنزلة كارثة، منوها بأنه جرى تحقيق خطوات مهمة خلال الجولات الثلاث الأخيرة، وانه بقي بضع خطوات للتوصل إلى اتفاق.

في السياق، وصف مصدر مقرب من الفريق النووى الإيراني أمس، المسار الذي تسلكه المفاوضات النووية بين إيران ومجموعة 5+1 بـ"الصحيح"، مشيراً إلى أن الجولة المقبلة منها ستكون "صعبة". وقال المصدر ووكالة "ارنا"، "نتوقع من الفريق الآخر ألا يكون متشدداً بشأن إلغاء العقوبات، ويقبل بحق إيران في التخصيب كمؤشر على حسن نيته، ومن أجل دفع المفاوضات إلى الأمام".

(طهران، جنيف - أ ف ب، يو بي آي، رويترز)

لندن تتجسس على الشرق الأوسط من قبرص

برلين تدرس إمكانية إجراء جلسة استماع لسنودن في موسكو

كشفت صحيفة "دايلي تلغراف" البريطانية أمس، أن الحكومة تقوم بأنشطة تجسسية عبر كابلات الألياف الضوئية على عدد من البلدان في الشرق الأوسط وشمال إفريقيا وأوروبا، من خلال قاعدة لها في قبرص.

وقالت الصحيفة في خبر أسندته إلى وثائق سرّبها المتعاقد السابق مع وكالة الأمن القومي الأميركية إدوارد سنودن، إن عملاء "مركز الاتصالات الحكومية" التابع للحكومة البريطانية يتابعون عشرات ملايين رسائل البريد الإلكتروني، ويراقبون الاتصالات الهاتفية والرسائل والاتصالات عبر الإنترنت من خلال 14 كابل ألياف ضوئية، تمتد من قبرص إلى الشرق الأوسط وشمال إفريقيا وأوروبا.

وأشارت الصحيفة إلى أن بريطانيا تستخدم محطة التنصت في قاعدة "ديكليا"، الواقعة شرق قبرص، وأسندت الصحيفة قسماً من الخبر إلى خبر أوردته مجلة "ليسبريسو" الإيطالية حول وثائق سربها سنودن، موضحة أن عدداً من كابلات الألياف الضوئية يربط قبرص بإسرائيل وسورية، وهما هدفان معروفان للعملاء البريطانيين والأميركيين، في حين تمتد الكابلات الأخرى إلى لبنان ومصر وتركيا واليونان وإيطاليا.

في سياق له علاقة بموضوع التجسس، صرح رئيس ديوان المستشارية في برلين رونالد بوفالا، أمس عقب جلسة للجنة البرلمانية المختصة بمراقبة الأنشطة الاستخباراتية، بأن الرئيس الأميركي باراك أوباما يعتزم إتمام مراجعة نشاط الأجهزة الاستخباراتية الأميركية منتصف ديسمبر المقبل، موضحاً أن هذا يوفر فرصة جيدة لوضع التعاون الاستخباراتي مع الولايات المتحدة على أساس جديد.

ولكن مسؤولا كبيراً في إدارة أوباما قال أمس الأول إن بلاده تعمل على تحسين التعاون الاستخباراتي مع ألمانيا، لكنه من غير المرجح عقد اتفاقية "عدم تجسس" شاملة بين الطرفين.

وأعرب النواب الألمان الأعضاء في لجنة مراقبة أجهزة الاستخبارات أمس عن رغبتهم في أن تدرس الحكومة الألمانية امكانية استجواب إدوارد سنودن في موسكو.

وقال وزير الداخلية الألماني هانزبيتر فريدريش في برلين أمس انه يتعين استيضاح الشروط القانونية التي يمكن من خلالها استجواب سنودن في موسكو، مستبعداً منح سنودن اللجوء السياسي في ألمانيا.

وأعلن رئيس اللجنة توماس اوبرمن (اشتراكي) عقب الاجتماع ان اللجنة البرلمانية قررت "بالإجماع" دعوة الحكومة الألمانية إلى "التحقق من إمكانية عقد جلسة استماع مع ادوارد سنودن في موسكو من دون التسبب له في متاعب".

(برلين، واشنطن- الأناضول، د ب أ، رويترز)

صورة مأخوذة عن برنامج «غوغل ارث» لقاعدة ديكليا البريطانية شرق قبرص

كريستي يحتفظ بولاية نيوجيرسي ويضمن ترشيحاً جمهورياً للرئاسة

الديمقراطيون يفوزون ببلدية نيويورك للمرة الأولى منذ 20 عاماً

أعيد انتخاب حاكم ولاية نيوجيرسي الجمهوري كريس كريستي لولاية ثانية أمس الأول، في انتخابات حقق فيها فوزاً كبيراً يجعله مرشحاً رئاسياً لا مفر منه في الانتخابات الرئاسية المقبلة في عام 2016.

ويرى خبراء سياسيون أن فوز كريستي على منافسته الديمقراطية باربرا بونو عضوة مجلس شيوخ الولاية، سيعزز مكانته على المستوى القومي في الحزب الجمهوري لأنه يظهر بأنه يمكنه الفوز بأصوات في كل من الحزبين الرئيسيين في الولايات المتحدة والوصول إلى حلول وسط مع الديمقراطيين.

وأشاد كريستي بشكل بارز بالرئيس باراك أوباما لجهوده في مساعدة الولاية بعد الدمار الذي خلفته العاصفة القوية ساندي العام الماضي.

وظلت شعبية كريستي مرتفعة منذ العاصفة التي ضربت منطقة الساحل الشرقي للولايات المتحدة وأحدثت خسائر بمليارات الدولارات وشردت مئات الآلاف من الأشخاص.

كما فاز الديمقراطي الليبرالي بيل دي بلاسيو في السباق لخلافة رئيس بلدية نيويورك مايكل بلومبرغ، وهي المرة الأولى في عقدين التي يتولى فيها عضو من الحزب الديمقراطي هذا المنصب. ويأتي نجاح بلاسيو بعد تركيزه على التفاوت الاقتصادي في أكبر مدينة في الولايات المتحدة من حيث عدد السكان.

وقال دي بلاسيو بعد إدلائه بصوته في بروكلين صباح أمس الأول إن "هذه الانتخابات تشكل تناقضاً صارخاً بين مرشحين مختلفين جداً، واصفاً نفسه بصاحب الدعوة إلى تغيير جوهري".

وتوجه الناخبون الذين يثني العديد منهم على حصيلة رئيس البلدية السابق إلى صناديق الاقتراع بدون حماسة في ختام حملة انتخابية ضارية لم يبرز فيها دي بلازيو العضو السابق في المجلس البلدي في بروكلين (2002-2009) والمدير السابق لحملة هيلاري كلينتون لانتخابات مجلس الشيوخ عام 2000، إلا في وقت متأخر.

(واشنطن، نيويورك - أ ف ب، رويترز)

سلة أخبار

تقدم في محادثات السلام في بورما

اتفق ممثلو الحكومة وعدة مجموعات إثنية أمس الأول في بورما على العمل من أجل إعلان وقف إطلاق نار على الصعيد الوطني وتنظيم حوار سياسي، بحسب ما جاء في بيان للحكومة. من جهتها رحبت الأمم المتحدة بمحادثات السلام، التي جرت بين الحكومة البورمية ومجموعات مسلحة من الأقليات الإثنية، معتبرة إياها خطة مهمة لوقف عقود من الحرب الأهلية.

ووصف ممثل الأمم المتحدة الخاص حول بورما فيجاي نامبيار هذه المحادثات بالخطوة المهمة في عملية المصالحة الوطنية.

(رانغون - أ ف ب)

«طالبان» تعدم 7 جنود أفغان مختطفين

أعلنت الشرطة الأفغانية مقتل 7 جنود على أيدي حركة «طالبان» كانت قد اختطفتهم الشهر الفائت على طريق عام كابول قندهار. وصرح مسؤول شرطة إقليم زابول الجنوبي، غلام ساخي روغ ليواناي، بأن الشرطة وجدت جثث الضحايا مرميّة بالرصاص في منطقة تارناك في ضواحي عاصمة الإقليم ليل أمس الأول. وذكر ساخي أن الجثث التي قيدت بالأغلال بحسب الطبيب الذي عاينها، قد سُلّمت إلى الجيش الأفغاني، لتسلّم لاحقاً إلى العائلات.

(كابول - يو بي آي)

الكونغو: هدوء في كيفو بعد هزيمة «إم 23»

ساد الهدوء إقليم شمال كيفو صباح أمس في شرق جمهورية الكونغو الديمقراطية، بعد هزيمة حركة إم 23 المتمردة وفق الجيش.

وصرح الناطق باسم الجيش في شمال كيفو من كوانغا الكولونيل أوليفييه أمولي، بأن الهدوء يسود الأجواء، وأن القوات المسلحة لجمهورية الكونغو الديمقراطية تعزز مواقعها.

ورداً على سؤال حول الهجوم الذي أعلنت الحكومة أنها ستشنه على المتمردين الهوتو الروانديين من جبهة القوى الديمقراطية لتحرير رواندا المتمركزة في شرق البلاد، فإنه اكتفى بالإشارة إلى أن هناك خططا بهذا الخصوص.

(يوانغا - أ ف ب)

رحمون يتجه إلى الفوز بولاية رابعة في طاجيكستان

بدأ الناخبون في طاجيكستان صباح أمس يدلون أصواتهم في انتخابات رئاسية، يرجح أن يفوز بها الرئيس إمام علي رحمون بولاية جديدة هي الرابعة له على رأس هذه الجمهورية السوفياتية السابقة الواقعة في آسيا الوسطى على الحدود مع أفغانستان، والتي يترأسها منذ 1992 بدون معارضة حقيقية.

وانسحبت السيدة الوحيدة التي كانت مرشحة لخوض الانتخابات الرئاسية تحت راية حزب «النهضة الإسلامية» المعتدل في نهاية المطاف من السباق، لعدم تمكنها من جمع التواقيع المطلوبة للترشح.

(وشانبي - أ ف ب)

الأزرق يتدرب على «الصداقة والسلام» اليوم... وفييرا يراقب «لبنان والبحرين»

حازم ماهر

أبدى الجهاز الفني للمنتخب الوطني الأول لكرة القدم اهتمامه بتجريبية لبنان والبحرين، المقررة بعد غد. من جهة أخرى، تقام تجريبية الأزرق وماليزيا غدا على استاد كاظمة بدلا من الكويت.

يختتم المنتخب الوطني الأول لكرة القدم تدريباته في الرابعة والنصف من مساء اليوم على استاد الصداقة والسلام بنادي كاظمة، استعدادا لمباراته التجريبية أمام المنتخب الماليزي غدا، في نفس توقيت ومكان تدريب اليوم.

وتأتي المباراة ضمن الاستعدادات لمباراتي لبنان وتايلند، المقرر لهما يومي 15 و19 نوفمبر الجاري بالكويت، ضمن منافسات الجولتين الرابعة والخامسة من المجموعة الثانية للتصفيات المؤهلة لنهائيات كأس آسيا في أستراليا عام 2015.

وكان من المقرر أن تقام المباراة على استاد نادي الكويت، لكن أعمال الصيانة الخاصة بتجهيز الملعب لمقابلتي لبنان وتايلند لم تنته بعد، لذلك وقع الاختيار على استاد نادي كاظمة لاستضافة المباراة، خصوصا أن الملعب ظهر في أفضل حالاته خلال نهائي كأس الاتحاد الآسيوي، الذي جمع القادسية والكويت السبت الماضي.

متابعة تجريبية البحرين ولبنان

وكان الفريق قد اختتم تدريباته على استاد ثامر بنادي السالمية أمس، وشهد التدريب مشاركة محترف الوحدة الإماراتي حسين فاضل الذي غيبته الإصابة عن المشاركة في التدريبات أمس، وحرص مدرب الأزرق البرازيلي جورفان فييرا على إجراء التدريبات الفنية والبدنية من أجل الارتقاء بمعدل اللياقة البدنية.

واشتملت التدريبات الفنية على تدريب اللاعبين على جمل فنية وتكتيكية، بجانب التسديد من مختلف الزوايا والأبعاد، واختتمت بتقسيمة استمرت قرابة 45 دقيقة، نفذ خلالها اللاعبون ما تدربوا عليه، أما التدريبات البدنية فتمثلت في الركض حول الملعب وإجراء بعد تمارين اللياقة تحت إشراف المدرب الصربي اليكسندر.

من جهة أخرى، يسعى الجهاز الفني إلى الحصول على تسجيل للمباراة التجريبية التي ستجمع منتخبي البحرين ولبنان السبت المقبل في العاصمة المنامة، للوقوف على المستويين الفني والبدني للاعبي لبنان، وأبرز سلبيات وإيجابيات الفريق، ولم يحسم أمر مغادرة أحد أفراد الجهاز الفني إلى البحرين لمتابعة اللقاء بعد.

المسعود: ناصر يعود غداً

أكد مدير المنتخب إبراهيم المسعود أن التدريبات تسير وفقا لما هو مخطط له من قبل الجهاز الفني حتى الآن، لاسيما ان هناك التزاما تاما من اللاعبين منذ التدريب الأول للفريق، الذي أجري الاثنين الماضي.

وأضاف المسعود، في تصريح لـ"الجريدة": "من المؤكد ان التزام اللاعبين بهذا الشكل يساعد الجهازين الفني والإداري على أداء دورهما على أكمل وجه، ما يصب في النهاية في مصلحة المنتخب المقبل على مواجهتين مصيريتين، لابد من الفوز بنقاطهما الست من أجل ضمان التأهل لنهائيات كأس آسيا".

ونفى ما تردد مؤخرا بشأن رغبة الجهاز الفني في ضم مهاجم إلى القائمة الحالية للفريق، مبينا أن "هذا الكلام لا أساس له من الصحة، حيث إنه ليست هناك نية لضم مهاجم حاليا، خصوصا ان القائمة وقع عليها اختيار الجهاز الفني منذ أيام قلائل، وليس من المنطقي أن يتم ضم مهاجم حاليا، وكان هناك المتسع من الوقت أمام الجهاز الفني لضمه سابقا".

واكد وصول محترف عجمان الإماراتي يوسف ناصر إلى الكويت غدا، للمشاركة في تجريبية ماليزيا، موضحا أن اللاعب غادر إلى الإمارات أمس الأول للمشاركة مع فريقه أمام الأهلي في كأس الإمارات أمس.

توصية البناي تبعد فريح عن ماليزيا

رفع طبيب المنتخبات الوطنية د. عبدالمجيد البناي توصية إلى الجهاز الفني للأزرق، تفيد باستبعاد محمد فريح عن مواجهة ماليزيا التجريبية بداعي الاصابة بشد في العضلة الضامة، ليدخل بذلك اللاعب قائمة المستبعدين من اللقاء مع عبدالهادي خميس.

ويحسم البناي اليوم أمر اللاعبين حسين فاضل ومساعد ندا من المشاركة في اللقاء، رغم مشاركتهما في تدريب أمس، حيث لم يتعافيا بنسبة 100% من اصابتهما.

باختصار

الاتحاد الدولي يشرف على عمومية اليد

أعلن الاتحاد الدولي لكرة اليد أنه سيقوم بالإشراف على الجمعية العمومية غير العادية للاتحاد الكويتي للعبة المقرر لها يوم الأحد المقبل لاعتماد النظام الأساسي المعدل وفق المرسوم 26/ 2012.

وقال أمين سر الاتحاد الكويتي لكرة اليد بدر الذياب لـ"كونا" أمس إن اتحاده تلقى كتابا من نظيره الدولي يشير فيه إلى إرساله مدير المجلس الأولمبي الآسيوي حسين المسلم للإشراف على هذه الجمعية غير العادية.

وأوضح الذياب ان المسلم سيقوم عقب حضوره "العمومية" بإرسال تقرير إلى الاتحاد الدولي لكرة اليد عن هذه الجمعية وسير أعمالها.

«اللجنة الرياضية» تقرر الاجتماع مرتين شهرياً

قررت اللجنة الرياضة المنبثقة عن مجلس إدارة الهيئة العامة للشباب والرياضة عقد اجتماعها مع الأندية والاتحادات الرياضية مرة واحدة كل 15 يوما بدلا من اجتماعها أسبوعيا.

واتخذت اللجنة هذا القرار نظرا لتعذر حضور ممثلي الأندية والاتحادات الرياضية إلى الهيئة مرة كل أسبوع، حيث وُجد أمس الأربعاء جميع أعضاء اللجنة بمقر الاجتماع ولم يحضر أحد من ممثلي الأندية والاتحادات.

وناشدت الهيئة ممثلي الهيئات الرياضية ضرورة الحضور في المواعيد المحددة حتى يتسنى للجميع التنسيق والتشاور في وضع آلية لتطبيق القانون، وإيجاد حل نهائي للجدل الدائر في دوامة القوانين والتجاوزات والمشاكل التي تعرقل مسيرة العمل الرياضي، والعمل نحو انطلاقة جديدة تستقر عليها الأندية والهيئات الرياضية لتحقيق الأهداف المرجوة.

القادسية بطلاً لتنشيطية السابر

حقق نادي القادسية المركز الأول في بطولة الكويت التنشيطية للمبارزة أشبال لسلاح السابر التي اقيمت على صالة الاتحاد الكويتي للمبارزة.

وسيطر القادسية سيطرة مطلقة على ألقاب الفردي في البطولة فحقق لاعبه يوسف شملان المركز الاول والميدالية الذهبية للفردي، بينما كانت الوصافة والميدالية الفضية من نصيب لاعب الأصفر عمار العماري أما المركز الثالث والميدالية البرونزية فكان من نصيب بندر الشملان من نادي القادسية ايضا.

وجاء الترتيب العام للفرق، القادسية أولا وبطلا للبطولة بينما جاء نادي القرين في المركز الثاني ونادي العربي ثالثا.

قرعة قدم الوزارات الثلاثاء القادم

صرح وليد السلطان عضو اللجنة العليا لدوري الوزارات والمؤسسات الحكومية أن اللجنة الفنية لكرة القدم برئاسة عبدالعزيز الهاجري قررت الاجتماع مع مناديب وممثلي وزارات الدولة صباح الثلاثاء 12 نوفمبر الجاري لإجراء القرعة وتحديد المجموعات لدوري قدم الوزارات ودوري قدم الصالات.

ودعا السلطان وزارات الدولة للتعاون والمشاركة في الاجتماع، ومن ثم في بطولات كرة القدم بدوري الوزارات، مؤكدا أهمية المشاركة الرياضية لموظفي الدولة المنتسبين للوزارات المختلفة.

وبهذه المناسبة، أشاد السلطان بالدعم الكبير الذي تلقاه البطولة من مجلس الوزراء ومن رئيس مجلس إدارة الهيئة العامة للشباب والرياضة اللواء. م فيصل الجزاف، مؤكدا أن الهيئة لا تدخر جهدا في تنظيم بطولات جميع الألعاب ضمن إطار دوري الوزارات للموسم الجديد 2014/2013 لتدعيم قيم الرياضة للجميع ونشر مفهوم النشاط والحيوية للموظفين.

مستحقات المحترفين... أزمة جديدة في القادسية

عمر السومة

أكدت مصادر في نادي القادسية لـ"الجريدة" أن أزمة المستحقات المالية للاعبين لا تزال قائمة وتضرب أطنابها بقوة في أرجاء النادي، فبعد انتهاء مشكلة اللاعب حمد أمان، الذي انقطع عن التدريبات في وقت سابق، بعد أن أعلن عدم تقاضيه أي مستحقات مالية منذ فترة طويلة، قبل أن يعود الى التدريبات بعد تدخل رئيس النادي الشيخ خالد الفهد الذي وعد بحل الأزمة، طلت على النادي أزمة جديدة تتمثل في تذمر اللاعبين المحترفين في الفريق السوري عمر السومة، والبرازيلي ميشيل، والإيفواري إبراهيما كيتا بسبب عدم صرف مستحقاتهم المالية أيضاً، الى جانب عدم حصولهم على مقدم عقودهم.

وقالت المصادر إن هذا الأمر ربما كان المتسبب في تراجع مستوى اللاعبين في الفترة الأخيرة، إلى درجة دفعت بعض أعضاء الجهاز الفني الى انتقاد اللاعبين علانية بسبب هذا التدني، كما طالبت الجماهير بضرورة البحث عن محترفين جدد في فترة الانتقالات الشتوية المقبلة، إلا أن اللاعبين، وبعد أن ضاقوا ذرعا بذلك أعلنوا عن ضيقهم الشديد من عدم صرف مستحقاتهم.

وأشارت المصادر ذاتها إلى أن هناك حالة من الاستياء لدى بعض اللاعبين في الفريق، لتجاهل إدارة النادي منذ استقالة الرئيس السابق فواز الحساوي مطالبهم بشأن ترضيات مالية كانوا يحصلون عليها في السابق، ليجد هؤلاء أنفسهم أمام انتظار مكافأة الاحتراف الجزئي والتي تصرف كلما توافرت أموال في النادي! وهو ما كان عاملاً أيضاً في تراجع في مستواهم، حيث أصبحوا يبحثون عن أي فرصة للاحتراف سواء داخل الكويت أو خارجها.

معسكر خليجي لـ «الرديف» استعداداً لـ «غرب آسيا»

يبحث الجهازان الإداري والفني للمنتخب الوطني الرديف لكرة القدم إقامة معسكر تدريبي في إحدى الدول الخليجية، ومن المحتمل ان تكون الإمارات، استعدادا لبطولة غرب آسيا التي تستضيفها قطر من 25 ديسمبر إلى 7 يناير المقبلين، وسيتم حسم أمر هذا المعسكر خلال الأسبوع المقبل.

ويواصل المنتخب تدريباته اليومية في السابعة والنصف مساء على استاد علي صباح السالم بنادي النصر، تحت إشراف المدرب المؤقت للفريق علي الشمري، استعدادا للمواجهة التجريبية أمام منتخب قيرغزستان 11 الجاري، ضمن المرحلة الأولى من الاستعدادات لـ"غرب آسيا".

وأكد مدير المنتخب محمد العدواني، في تصريح لـ"الجريدة"، أن اختيار مدرب الفريق فييرا لاعبين جددا للمنتخب جاء لمتابعته عن كثب دوري الرديف، مضيفا ان هؤلاء اللاعبين سيكون لهم شأن كبير في المستقبل شرط مواظبتهم على التدريبات وصقل خبراتهم من خلال الاحتكاك مع منتخبات صاحبة مستوى عال.

ولفت العدواني إلى أن أكثر من يشغل تفكير الجهازين الفني والإداري هي الدراسة، حيث إن عددا كبيرا من اللاعبين مشغولون بدراستهم الأمر الذي يؤثر بالسلب على تركيزهم مع المنتخب في الفترة المقبلة، مبينا أنه لابد وفقا لوجهة نظره الخاصة أن يستمر اللاعبون مع المنتخب أطول فترة ممكنة، خصوصا قبل بطولة غرب آسيا، حتى يصلوا إلى مرحلة الانسجام والتناغم، ومن ثم وصولهم إلى مستوى جيد.

الأميركي ديزموند ينضم لسلة التضامن

علمت "الجريدة" أن إدارة نادي التضامن أكملت إجراءات تعاقدها مع المحترف الأميركي ديزموند لتدعيم صفوف الفريق الأول لكرة السلة في النادي استعداداً لمنافسات الموسم المقبل الذي ستنطلق فعالياته يوم الأحد القادم عبر بوابة الدوري العام. ويعد ديزموند الذي وصل أمس الى البلاد للانخراط في تدريبات الفريق رسمياً مكسباً لنادي التضامن لما يتمتع به من مهارات وسيرة ذاتية مميزة تعاقد على أساسها النادي مع اللاعب الذي يشغل مركز الارتكاز "سنتر" ولم يسبق له اللعب في صفوف اي ناد في منطقة الشرق الأوسط.

هذا وصرفت ادارة النادي النظر عن التعاقد مع المحترف المغربي منير عاشق الله لتميز ديزموند عنه في العديد من المهارات.

وعلى صعيد متصل، نجحت ادارة النادي في ضم لاعب نادي القادسية مصعب عبدالله لتدعيم صفوف الفريق الذي يواصل تدريباته اليومية استعداداً للدوري بقيادة مدربه المصري هاني الديب بحضور جميع اللاعبين.

القرين يوقف انتصارات العربي في دوري اليد

اقتنص القرين فوزاً ثميناً من العربي بنتيجة 21-18، بينما فاز الصليبيخات على الجهراء 37-27 أمس الأول، في ختام منافسات الجولة السادسة من الدوري العام لكرة اليد.

محمد عبدالعزيز

نجح فريق القرين لكرة اليد في إيقاف انتصارات نظيره العربي وألحق به أول هزيمة في الدوري العام بنتيجة 21-18 في المباراة التي جمعتهما أمس الأول على صالة مركز الشهيد فهد الأحمد بالدعية، في ختام منافسات الجولة السادسة من المسابقة، ليرفع القرين رصيده إلى 8 نقاط في المركز الثالث بينما بقي الأخضر في الصدارة بعشر نقاط.

اتسمت المباراة بالقوة والسرعة من بدايتها وتقاسم الفريقان نصف الشوط الأول تقريباً، بعدها دانت الأفضلية تدريجياً للقرين الذي لعب بطريقة منظمة، مستنداً في دفاعه على طريقة 3-3 "رجل لرجل"، أما في الهجوم فاعتمد على تصويبات لاعبي الخط الخلفي خاصة البحريني مهدي مدن، مستفيداً من تألق مطلق الدوسري صانع الألعاب في التوزيع الجيد للكرات.

في حين عاب أداء العربي البطء في نقل الكرة من الدفاع للهجوم وكثرة أخطاء التمرير والاستلام والفردية في الأداء، أمام صلابة دفاع القرين الذي أجهض العديد من المحاولات الهجومية للأخضر، وأعطى لاعبي القرين فرصة ذهبية لتنفيذ الهجوم المعاكس لينتهي الشوط الأول لمصلحتهم 13-8.

الانضباط وخان

ومع بداية الشوط الثاني حاول العربي العودة للقاء، وغير دفاعه من 5-1 إلى 4-2 لمواجهة البحريني مدن مكمن خطورة القرين في الباك الأيسر وصانع الألعاب الدوسري كما نجح الحارس عبدالله الصفار في التصدي لبعض هجمات القرين، ليتقلص الفارق إلى ثلاثة أهداف 17-14 في منتصف الشوط، إلا أن الأخضر لم يتمكن من الاستمرار على نفس الوتيرة لأسباب عدة، أبرزها انخفاض معدلات اللياقة البدنية وعدم الانسجام بين اللاعبين لقلة التدريب، الأمر الذي دفعهم إلى الفردية التي سيطرت على الأداء.

وفي الدقائق العشر الأخيرة دانت الأفضلية بشكل كامل للقرين بعدما تألق حارسه مهدي خان في التصدي لأغلب تصويبات زملائه السابقين لاعبي العربي لمعرفته بهم، والتنفيذ الجيد للهجمة المرتدة، هذا بالإضافة إلى الانضباط التكتيكي في الهجوم والتزام اللاعبين بتعليمات المدرب محمد عبدالمعطي، ما أعطى الفريق أريحية أنهوا بها اللقاء لمصلحتهم.

وفي مباراة أخرى، حقق الصليبيخات فوزاً كاسحاً على الجهراء بنتيجة 37-27، ليرفع الفائز رصيده الى 4 نقاط، بينما بقي الخاسر بدون رصيد.

إحدى الهجمات الضائعة من لاعبي العربي في لقائهم مع القرين (تصوير نوفل إبراهيم)

الكويت والقادسية يصلان الدوحة اليوم للمشاركة في «آسيوية اليد»

يغادر وفد فريق الكويت لكرة اليد البلاد ظهر اليوم متجها إلى الدوحة، وتصل بعثة فريق القادسية مساء اليوم أيضا إلى قطر قادمة من إسبانيا، للمشاركة في منافسات البطولة الآسيوية السادسة عشرة للأندية أبطال الدوري.

● محمد عبدالعزيز

يغادر البلاد في الثانية من بعد ظهر اليوم وفد الفريق الأول لكرة اليد بنادي الكويت، متجها إلى الدوحة لخوض منافسات البطولة الآسيوية السادسة عشرة للأندية أبطال الدوري لكرة اليد، المقرر ان يستضيفها نادي الريان القطري من 9 حتى 21 الجاري.

وكان وفد الأبيض عاد أمس الاول من مدينة الشارقة الإماراتية، التي أقام فيها معسكرا تدريبيا خاض خلاله أربع مباريات تجريبية. وأكد مدربه الجزائري سعيد حجازي أن فريقه استعد بشكل جيد خلال المعسكر الإماراتي لخوض منافسات البطولة.

وقال حجازي، في تصريح لـ"الجريدة"، "عملنا بصورة مكثفة خلال الفترة الماضية طمعا في الظهور بشكل لائق يمكننا من المنافسة على لقب البطولة التي حصلنا في نسختها الماضية على المركز الثالث"، مضيفا: "المعسكر الإماراتي كان ناجحا، واللاعبون بذلوا مجهودا كبيرا خلال التدريبات والمباريات التجريبية التي جرت هناك، ما يعطي مؤشرا ايجابيا على قدرتهم على تقديم مستويات مميزة خلال البطولة".

وأعرب عن رضاه عن مستوى المحترفين الثلاثة الذين تعاقد معهم النادي لخوض مباريات البطولة، موضحا أن السعودي مهدي السالم لاعب "جوكر" ويمكن الدفع به في أكثر من مركز حسب حاجة الفريق، وسيعطي الإضافة اللازمة، أما "الباك" الصربي فوكاسين راجوفيش فمستواه جيد، وسيفيد الفريق تكتيكيا في الهجوم والدفاع، وينطبق ذلك على مواطنه الحارس رستانوفيتش الذي ظهر بمستوى رائع.

الفرق القطرية

وعن المستوى المتوقع للبطولة قال حجازي: "البطولات الآسيوية في الآونة الأخيرة قوية بسبب وجود الأندية القطرية واللبنانية التي تشارك بعشرة لاعبين أجانب أو أكثر، سواء المجنسين أو المعارين للبطولة، وهذا يؤثر بشكل ايجابي على رفع المستوى الفني، وبالتالي يشعل المنافسة على اللقب"، مشيرا إلى أن "الصورة ستتضح كاملة عن مستوى جميع الفرق بداية البطولة".

وأكد أن جماعية الأداء والتفاهم، والانسجام بين لاعبي الكويت، ومستواهم العالي فنيا وتكتيكيا، والعزيمة والروح القتالية، والسعي لرفع اسم الكويت هي أسلحة سيعتمد عليها في المنافسة على اللقب.

القادسية إلى الدوحة

في سياق متصل، يصل إلى الدوحة القطرية مساء اليوم وفد الفريق الاول لكرة اليد بنادي القادسية، قادما من مدينة برشلونة الاسبانية، بعدما انهى معسكره التدريبي الذي أقامه هناك خلال الايام الماضية، استعدادا للمشاركة في منافسات البطولة الآسيوية كممثل ثان للكويت.

> البطولات الآسيوية قوية لجود الأندية القطرية واللبنانية بلاعبين مجنسين
> سعيد حجازي

اختيار 10 لاعبين لبطولة مستر أولمبيا للهواة

بدر بودي

عبدالله العتيبي مدير المنتخب مع المدرب رضا القبندي في بطولة سابقة

يشارك منتخب الكويت لبناء الأجسام بعشرة لاعبين في بطولة مستر أولمبيا العالمية للهواة، التي تستضيفها البحرين من 5 حتى 7 الشهر المقبل.

أعلن الجهازان الفني والاداري للمنتخب الوطني لبناء الاجسام القائمة النهائية للاعبين المشاركين في بطولة مستر أولمبيا العالمية للهواة، التي تستضيفها البحرين لأول مرة، من 5 حتى 7 ديسمبر المقبل، بالتزامن مع احتفالات المملكة بالعيد الوطني وعيد جلوس الملك.

وذكر نائب رئيس الاتحاد الآسيوي للعبة مدير عام نادي اوكسجين الراعي الرسمي للمنتخب الكويتي بدر بودي، في تصريح صحافي امس، ان القائمة التي وقع عليها الاختيار لتمثيل الكويت ضمت كلا من احمد اشكناني وفهد القحطاني، للمشاركة (وزن تحت 85)، وعلي بارون وعبدالعزيز شبكوه (وزن 75)، وسعد العمران وسعود المنصوري وسليمان العتيبي (وزن تحت 90)، ومشعل الناصر ومحمد الهندي (وزن تحت 80)، ووليد مستكي (وزن تحت 70).

واشار بودي إلى ان عملية اختيار اللاعبين جاءت وفق معايير محددة اعتمدها الجهازان الاداري والفني المكون من عبدالله العتيبي مدير المنتخب والحكم الدولي محمد اشكناني و3 مدربين: محمد الدمرداش ورضا القبندي واحمد عسكر.

وستكون المنافسة الرئيسية لبطولة بناء الأجسام للهواة في أوزان 70 كجم و75 كجم و80 كجم و85 كجم و90 كجم و100 كجم وفوق 100 كجم، إلى جانب مسابقة الفزيك.

وسيحصل أصحاب المركزين الأول والثاني في الترتيب العام في جميع الاوزان على شهادة الاحتراف، حيث تؤهلهم لبطولة مستر اولمبيا للكبار المحترفين، ما يحقق الحلم الاكبر للاعبي بناء الأجسام في منطقة الخليج والشرق الأوسط الذين يتمتعون بمستوى فني وتكنيكي عال جدا يؤهلهم لمقارعة كبار اللعبة.

يذكر ان هذه البطولة العالمية كانت محصورة في الولايات المتحدة في نسختها الأولى، والتي فاز فيها البطل البحريني سامي الحداد، إلا أنها خرجت للمرة الأولى العام الماضي، وأقيمت في الكويت، وحظيت بنجاح كبير ومنقطع النظير واستحسان واعجاب القائمين عليها، ومسؤولي الاتحاد الدولي لبناء الأجسام (IFBB) والمتسابقين والجماهير، وتم اقرار اقامتها في مختلف قارات العالم.

وحقق ابطال العرب سبع ميداليات في البطولة التي اقيمت بالكويت، حيث فاز العماني أنور البلوشي بذهبية وزن 75 كجم، والكويتي احمد الشطي بفضية نفس الوزن، بينما فاز احمد سمير من مصر ببرونزية وزن 80 كجم، وحصل المصري أحمد الورداني على ذهبية وزن 90 كجم، ونفس الميدالية حصل عليها زميله احمد سامي في وزن 100 كجم، وفي وزن فوق 100 كجم كان المركزان الأول والثاني من نصيب مصر عن طريق رامي السبيعي وانور عبدربه، بينما فاز بالبرونزية السعودي خلفان تيسير.

من جانب آخر، عقدت اللجنة العليا المنظمة للبطولة قبل يومين الاجتماع الثالث برئاسة الشيخ عبدالله بن راشد آل خليفة رئيس الاتحاد الآسيوي لبناء الأجسام واللياقة البدنية رئيس الاتحاد البحريني لرفع الأثقال والتربية البدنية، للوقوف على آخر الاستعدادات للبطولة التي تقام منافساتها بالصالة الرياضية بمدينة خليفة الرياضية.

الاتحاد الكويتي للإسكواش يكرم «الخليج للتأمين»

مسؤولو الاتحاد يكرمون الخليج للتامين

كرم الاتحاد الكويتي للاسكواش شركة الخليج للتأمين، الرائدة في مجال تقديم الخدمات التأمينية في الكويت والشرق الأوسط، تقديرا لجهودها المتميزة في تنظيم بطولة الخليج للتأمين الدولية للاسكواش، من 1 إلى 5 الجاري على ملاعب الاتحاد الكويتي للاسكواش.

واشاد الاتحاد بتنظيم شركة الخليج للتأمين لهذا الحدث الرياضي، مثمنا كل الخطوات التي اتخذتها لإنجاح هذه البطولة، التي عقدت لأول مرة، بدءا من حسن التنظيم، مرورا بدقة التنفيذ والمتابعة لفعاليات البطولة، ووصولا إلى اتمامها على الوجه الأمثل.

ويعد حصول نجم الكويت عبدالله المزين، المصنف 40 دوليا، على المركز الأول، بعد تغلبه على نظيره الاسكتلندي كريك لوبان، فوزا للخليج للتأمين، ومن شأنه أن يترك الأثر الأكبر في تحفيز كل الفرق واللاعبين المشاركين على استكمال جهود الشركة في دعم قطاع الرياضة والشباب.

وتقدم الاتحاد بجزيل الشكر إلى الشركة على جهودها ودعمها المتواصل للأنشطة الرياضية، وكل ما من شأنه المساهمة في الارتقاء بالوعي الرياضي، وبما يثري ويشجع الطاقات والابداعات لشباب الكويت في جميع الألعاب، الأمر الذي يعكس استمرار الشركة في دورها المجتمعي الفاعل في شتى مجالات وميادين المسؤولية الاجتماعية.

الجدير بالذكر أن شركة الخليج للتأمين نظمت بطولتها الدولية الأولى للاسكواش، بالتعاون مع كل من الاتحاد الكويتي للاسكواش، والاتحاد الدولي للمحترفين، بمشاركة 40 لاعبا يمثلون كل من قطر ومصر والاردن وباكستان والهند واميركا واسكتلندا ونيجيريا.

اليرموك يعتذر عن تنشيطية الصالات بسبب نقص الصفوف

تسبب عدم اكتمال الصفوف بنادي اليرموك في اعتذاره عن عدم خوض منافسات الدورة التنشيطية التي تنظمها لجنة كرة قدم الصالات في الاتحاد الكويتي لكرة القدم.

● وسام الجمال

أكد مدير عام كرة قدم الصالات بنادي اليرموك ناصر محمد أن اعتذار النادي عن عدم خوض منافسات الدورة التنشيطية، التي تنظمها لجنة كرة قدم الصالات في الاتحاد الكويتي لكرة القدم، جاء بسبب عدم اكتمال صفوف الفريق حتى الآن لتواجد ثلاثة لاعبين مع المنتخب الوطني الذي يستعد لخوض منافسات التصفيات المؤهلة لنهائيات كأس آسيا، إضافة إلى ظروف العمل والدراسة التي أدت إلى غياب بعض اللاعبين عن التدريبات، والإصابات التي يعمل الجهاز الطبي على سرعة علاجها خلال الفترة المقبلة.

وأشار محمد إلى أن الفريق يبحث حاليا بين لاعبي المدرسة البرازيلية والإسبانية عن محترف ثالث لدعم الفريق خلال الفترة المقبلة، مبينا أن الكرواتي داريو دخل التدريبات عقب انتهاء إجازته السنوية، ومن المقرر أن يصل المحترف البرازيلي مسيس خلال الأسبوع المقبل عقب إنهاء إجراءات انضمامه للفريق.

وذكر أن الفريق يواصل تدريباته حاليا تحت إشراف الجهاز الفني بقيادة المدرب الاسباني ديفيد مارين، ومساعده البرتغالي استيفاو موتا، وتعتمد التدريبات خلال هذه الفترة على رفع معدلات اللياقة البدنية، وتطوير النواحي الفنية والمهارية لدى اللاعبين.

واوضح أنه ستتم إقامة عدد من المباريات الودية مع الفرق المحلية خلال الفترة المقبلة بعد اكتمال صفوف الفريق، مشددا على أن الفريق يسعى إلى تحقيق لقبي الدوري والكأس الموسم المقبل، رغم يقين القائمين عليه بصعوبة المهمة، في ظل تطور مستوى بقية الفرق، خاصة بعد خروجه الموسم المنصرم خالي الوفاض.

الزمالك يدرس تكريم «الصقر» أمام وادي دجلة

أحمد حسن

يدرس الجهاز الفني لنادي الزمالك، بقيادة حلمي طولان، عودة "الصقر" أحمد حسن لاعب وسط الفريق الى قائمة الأبيض، استعدادا لمباراة وادي دجلة في نهائي مسابقة كأس مصر، بعد غيابه عن قائمة المباريات الأخيرة للإصابة، ووفق رؤية فنية.

وكشف مصدر في الجهاز الفني لـ"الجريدة" أن الصقر يخوض آخر مواسمه مع الزمالك بنسبة كبيرة، حيث أعلن من قبل عزمه اعتزال الكرة عقب انتهاء عقده مع القلعة البيضاء، الذي ينتهي بنهاية الموسم الجديد، وأقل تكريم له أن يشارك في نهائي مسابقة كأس مصر حتى ولو 5 دقائق، ليسجل في تاريخه إحرازه لقب كأس مصر مع الزمالك، وينضم إلى سلسلة البطولات التي أحرزها مع كل الأندية التي لعب لها على مدار تاريخه.

من جانب آخر، تغادر بعثة الزمالك إلى الجونة مساء اليوم، استعدادا للمباراة، بعد فشل محاولات إقامتها بملعب الدفاع الجوي في القاهرة بسبب رفض الأمن، نظرا لإقامة مباراة الأهلي وأورلاندو الجنوب إفريقي في إياب نهائي دوري أبطال إفريقيا الأحد في ملعب المقاولون العرب وبحضور الجماهير، لذلك سيكون من الصعب تأمين مباراتين بهذه الأهمية خلال 24 ساعة فقط.

وكشف مصدر في الجهاز الفني أنه سيتم اصطحاب 20 لاعبا في حالة ضم الصقر للقائمة هم: عبدالواحد السيد ومحمود جنش وحازم إمام وعمر جابر وصلاح سليمان وياسر إبراهيم وحمادة طلبة ومحمد عبدالشافي وسعيد محمد "قطة" وأحمد حسن وهاني سعيد ومحمد إبراهيم وأحمد توفيق ومحمود عبدالرازق "شيكابالا" ومؤمن زكريا وأحمد عيد عبدالملك وأحمد جعفر وأحمد علي وأحمد سمير ونور السيد.

في سياق آخر، وجه مجلس إدارة نادي الزمالك دعوة رسمية الى نادي فالنسيان الفرنسي، لحضور أحد مندوبي النادي إلى القاهرة لمناقشة مسألة احتراف عمر جابر لاعب الفريق والتفاوض بشأن الأمر، عقب انتهاء مباراة نهائي كأس مصر بين الزمالك ووادي دجلة المقرر لها بعد غد، وهو نفس الإجراء الذي اتبعه النادي مع ملقا الإسباني الذي يسعى لضم محمد إبراهيم صانع ألعاب الفريق.

جهاز الفراعنة يستدعي سبعة محترفين لمباراة غانا

● القاهرة - علاء محجوب

استدعى الجهاز الفني لمنتخب مصر "الفراعنة" بقيادة الأميركي بوب برادلي 7 محترفين للدخول في معسكر مغلق استعداداً لخوض مباراة الإياب أمام غانا، والمقررة 19 نوفمبر الجاري في إياب الدور الفاصل بالتصفيات الإفريقية المؤهلة لكأس العالم، وشهدت القائمة استبعاد أحمد المحمدي، المحترف في هال سيتي الإنكليزي، واستمرار استبعاد عصام الحضري، حارس المريخ السوداني، بينما عاد إبراهيم صلاح، لاعب العروبة السعودي، للقائمة من جديد. وضمت القائمة حسام غالي، لاعب ليرس البلجيكي، ومحمد صلاح ومحمد النني، لاعبي بازل السويسري، ومحمود عبدالمنعم كهربا، مهاجم لويزيرن السويسري، ومحمد ناجي جدو، مهاجم هال سيتي الإنكليزي، وعمرو زكي، مهاجم السالمية الكويتي، ويدخل الفريق معسكراً في العاشر من الشهر الجاري، استعداداً لخوض مباراة زامبيا الودية، يوم 14 نوفمبر الجاري.

وقال سمير عدلي المدير الإداري للمنتخب إن الوفد الغاني، تفقد ملعب الدفاع الجوي والفندق المقرر أن تقيم فيه بعثة غانا بالقاهرة، وضم الوفد 4 مسؤولين من الاتحاد الغاني، وكان هناك وفد آخر ضم مسؤولين تابعين لوزارة الخارجية الغانية قد زار القاهرة للاطمئنان على مقر إقامة الفريق.

فراس الخطيب: أتشرف بارتداء القميص الأخضر من جديد

● أحمد حامد

رحب اللاعب السوري لكرة القدم فراس الخطيب بأي عروض احترافية من الأندية الكويتية بعد انتهاء مهمته مع ناديه باختتام الدوري الصيني.

ويتواجد الخطيب حالياً في الكويت في إجازة خاصة، وتلقي واجب العزاء في ابن شقيقته الذي لقي حتفه في سورية عن عمر يناهز 31 عاما. وقال الخطيب لـ"الجريدة": أنا لاعب محترف وأسعى نحو الأفضل دائما ولن أمانع في دراسة أي عرض، وان كانت الفترة الحالية ونظرا للظروف التي تمر بها الأسرة لوفاة ابن شقيقتي الذي نحتسبه عند الله من الشهداء، ستؤجل دراسة أي عرض لبعض الوقت".

ولم يخف الخطيب أن الدوري الصيني هو الأقرب له خلال الموسم الجديد خصوصاً وأنه تلقى أكثر من عرض هناك للاستمرار بعد المستويات البارزة التي قدمها مع ناديه شنغهاي ونال بعدها جائزة أفضل لاعب في أكثر من مباراة.

وكشف الخطيب أنه سيحسم أمره خلال الفترة القليلة المقبلة، إما بتكرار تجربة الدوري الصيني أو العودة الى الكويت أو أي مكان آخر.

وعن تقبله لارتداء قميص العربي من جديد أكد الخطيب "أنه شرف كبير ومطمع لأي لاعب، لكن الحديث عن هذا الأمر في الوقت الحالي ربما يؤثر على اللاعبين المحترفين في الفريق".

جدير بالذكر أن الخطيب من اللاعبين الذين تركوا بصمة كبيرة في الكويت، بعد أن خاض تجارب عدة ناجحة بدأت في صفوف النصر، ومن ثم انتقل إلى العربي لأكثر من 5 مواسم وحصد معه العديد من الألقاب ومن ثم لعب للقادسية الذي فضل عدم تجديد عقده نظرا لقيمة عقده الكبيرة في ذلك الوقت.

«الصيد» يستضيف تمهيدية القفز

يستضيف نادي الصيد والفروسية في الخامسة من مساء اليوم البطولة التمهيدية الأولى للقفز على الحواجز، التي يشارك فيها أكثر من 120 فارسا وفارسة يمثلون الاتحاد العسكري الرياضي ووزارة الداخلية ومركز الكويت ونادي المسيلة، بالاضافة الى نادي الصيد والفروسية.

وأكد امين السر المساعد ومدير مدرسة الفروسية خليل اسد، أن رئيس النادي الشيخ ضاري الفهد يبذل جهوداً كبيرة لرفع الحظر على الخيول الكويتية، من اجل عودة المشاركة في البطولات الدولية المؤهلة لكأس العالم وغيرها.

خالص العزاء

يتقدم القسم الرياضي بخالص العزاء من لاعب المنتخب السابق نهير الشمري، ولاعب نادي السالمية طارق الشمري، لوفاة والدهما، تغمّد الله الفقيد بواسع رحمته، وألهم ذويه الصبر والسلوان.

"إنا لله وإنا إليه راجعون"

رونالدو نجم الريال يحرز هدفه في مرمى يوفنتوس

يوفنتوس يواصل ترنحه والريال يضع قدماً في الدور الثاني

واصل يوفنتوس الإيطالي ترنحه على الساحة الأوروبية هذا الموسم وانتزع تعادلا صعبا 2-2 مع ضيفه ريال مدريد الإسباني أمس الأول في الجولة الرابعة من مباريات المجموعة الثانية بالدور الأول لبطولة دوري أبطال أوروبا لكرة القدم.

عاد ريال مدريد الاسباني حامل الرقم القياسي في عدد الالقاب في المسابقة (9) بتعادل ثمين من قمته النارية امام مضيفه يوفنتوس الإيطالي 2-2، أمس الأول في الجولة الرابعة لمنافسات المجموعة الثانية ضمن دور المجموعات لمسابقة دوري ابطال اوروبا لكرة القدم.

وكان التعادل أشبه بالخسارة بالنسبة الى يوفنتوس الذي فشل في الثأر لخسارته ذهابا 2-1 في مدريد، لأنه تراجع إلى المركز الأخير برصيد نقطتين، وبات مطالبا بالفوز في مباراتيه الاخيرتين على غلطة سراي التركي وكوبنهاغن الدنماركي لتخطي الدور الاول، بينما عزز النادي الملكي موقعه في الصدارة وبات بحاجة الى نقطة واحدة لضمان التأهل والصدارة.

وكان يوفنتوس الطرف الافضل في الشوط الاول وسنحت له العديد من الفرص للتسجيل اكتفى باستغلال واحدة من ركلة جزاء.

وتحسن اداء النادي الملكي في الشوط الثاني ونجح في هز الشباك في مناسبتين وكان بإمكانه تسجيل المزيد، قبل ان تهتز شباكه للمرة الثانية وبخطأ ثان لفاران الذي تسبب بركلة الجزاء في الشوط الاول.

كاسياس نجم المباراة

وفرض الحارس الدولي ايكر كاسياس نفسه نجما في المباراة بتصديه للعديد من الهجمات الايطالية، مؤكدا احقيته باللعب اساسيا مع النادي الملكي في جميع المسابقات خلافا لوضعه الحالي حيث يخوض مباريات المسابقة القارية فقط بينما يلعب دييغو لوبيز اساسيا في الليغا.

كما تألق الدولي البرتغالي كريستيانو رونالدو بتسجيله الهدف الاول رافعا رصيده الى 8 اهداف في صدارة هدافي المسابقة، وصنع الهدف الثاني للدولي الويلزي غاريث بيل.

وكاد رونالدو يفعلها من مجهود فردي من منتصف الملعب انهاه بتسديدة قوية من حافة المنطقة بجوار القائم الايمن للحارس جانلويجي بوفون بسنتيمترات قليلة (9).

ثم أنقذ بوفون مرماه من هدف محقق بتصديه لتسديدة قوية لبيل من داخل المنطقة (13).

وكانت اول واخطر هجمة ليوفنتوس عندما مرر الفرنسي بول بوغبا كرة عرضية بخارج القدم داخل المنطقة حاول المدافع البرتغالي بيبي ابعادها بيد انه كاد يخدع حارس مرماه كاسياس الذي ابعدها ببراعة وصعوبة فتهيأت امام كلاوديو ماركيزيو الذي حاول تسديدها بيد انها ارتطمت بالمدافع الفرنسي رافايل فاران وشتتها خضيرة (18).

وسدد التشيلي ارتورو فيدال كرة قوية من خارج المنطقة تصدى لها كاسياس (20).

وأنقذ كاسياس مرماه من هدف محقق بإبعاده بقدمه اليمنى كرة رأسية من مسافة قريبة ماركيزيو من باب المرمى الى ركنية لم تثمر (28).

وجرب بيل حظه من 20 مترا بجوار القائم الايمن (32).

ورد فيدال بتسديدة قوية من 25 مترا ابعدها كاسياس بصعوبة قبل ان يحولها فاران الى ركنية (38).

ركلة جزاء ليوفنتوس

واحتسب الحكم الانكليزي هاوارد ويب ركلة جزاء ليوفنتوس عندما عرقل فاران مواطنه بوغبا داخل المنطقة فانبرى لها فيجال بنجاح (42).

ونجح ريال مدريد في ادراك التعادل عندما استغل الدولي الفرنسي كريم بنزيمة كرة خاطئة من المدافع الاوروغوياني مارتن كاسيريس فهيأها الى رونالدو المتوغل داخل المنطقة فلعبها بيمناه على يسار الحارس بوفون (52).

وحرمت العارضة تشابي الونسو من اضافة الهدف الثاني بردها تسديدة قوية من خارج المنطقة (57).

وتابع كاسياس تألقه وتصدى لتسديدة قوية جانبية لبوغبا فتهيأت امام ماركيزيو الذي حاول متابعتها داخل المرمى بيد ان بيبي أبعدها من خط المرمى (58).

وأضاف بيل الهدف الثاني عندما تلقى كرة من رونالدو عند حافة المنطقة فتلاعب بالغاني كوادوو اسامواه وتوغل قبل ان يسددها بقوة زاحفة على يسار بوفون (60).

وأدرك الإسباني فرناندو يورنتي التعادل بضربة رأسية من مسافة قريبة اثر تمريرة عرضية من كاسيريس (65).

وهو الهدف الثاني لمهاجم اتلتيك بلباو السابق، في مرمى ريال مدريد بعد الأول في مباراة الذهاب التي خسرها فريق السيدة العجوز 1-2.

واهدر بنزيمة فرصة الهدف الثالث عندما تلقى كرة عند حافة المنطقة فتوغل داخلها وسددها بجوار القائم الايسر (67).

وواصل كاسياس تألقه وتصدى لتسديدة قوية لتيفيز من حافة المنطقة (78)، ثم تصدى لاخرى للبديل فابيو كواليارلا (82).

وفي المجموعة ذاتها، انعش كوبنهاغن اماله في المنافسة على البطاقة الثانية بتغلبه على ضيفه غلطة سراي بهدف وحيد سجله دانيال براتن بالكعب من مسافة قريبة في الدقيقة السادسة.

ورفع كوبنهاغن رصيده الى 4 نقاط في المركز الثالث وهو الرصيد ذاته لغلطة سراي الثاني.

أنشيلوتي سعيد بـ «شجاعة» لاعبيه

أبرز الإيطالي كارلو أنشيلوتي، المدير الفني لريال مدريد الإسباني الصورة التي ظهر بها لاعبوه أمام يوفنتوس الإيطالي، في إطار منافسات الجولة الرابعة من دور المجموعات بدوري أبطال أوروبا، والتي انتهت بتعادل الفريقين بهدفين لكل منهما.

وأشار أنشيلوتي، في تصريحات صحافية عقب اللقاء، "أنا سعيد بالشوط الثاني الذي كان جيدا، ولعبناه بقوة أكبر من الشوط الأول، في ردة فعل جيدة. أنا سعيد بالأداء في الشوط الثاني، وبالشجاعة والأسلوب الهجومي".

وأوضح أنشيلوتي أنه دفع بسيرخيو راموس في مركز الظهير الأيمن رغم توافر ألبارو أربيلوا وداني كارباخال "لتغطية لاعبي وسط" يوفنتوس الإيطالي، مستفيداً مما حدث في مباراة الذهاب التي أقيمت في مدريد.

وأضاف "انه لاعب كبير يمكنه اللعب في كل المراكز. انه حل مؤقت لأنني أعرف أنه يحب اللعب في وسط الملعب، ولكنه لاعب يتمتع بقدر كبير من الاحترافية ولعب دون مشكلات".

وعن أخطاء الشوط الأول قال "لم تضغط الصفوف الأمامية على الخصم في الشوط الأول. بعد ذلك غيرنا هذا الأمر واضعين المزيد من الضغط من خلال لاعبي الوسط".

كونتي: الأموال لا تصنع الفوز

قال المدير الفني لفريق يوفنتوس الإيطالي، أنتونيو كونتي إن حارس مرمى ريال مدريد إيكر كاسياس أنقذ الفريق خلال لقاء الفريقين في دوري أبطال أوروبا والذي انتهى بالتعادل الإيجابي بين الفريقين بهدفين لكل منهما، كما أشاد بمهاجم اليوفي فرناندو يورينتي.

وحول نتيجة المباراة أوضح المدرب: "في الملعب الأموال لا تصنع الفوز بل الإرادة لتحقيقه".

وأضاف "قدم الفريق أداء رائعا فيما عدا 20 دقيقة سيطر فيها ريال مدريد. لعبنا على أعلى مستوى في الشوط الأول ومارسنا ضغطا كبيرا. كان من الممكن أن ينتهي الشوط الأول بنتيجة أكبر".

وتابع "قدمنا أداء راقيا، لكن مع ست مباريات في 18 يوما كان من الطبيعي أن يتراجع الأداء في الشوط الثاني وافتقرنا إلى الضغط والدقة. لكن حينما تلعب أمام ريال مدريد فإن فقدان الكرة يعني تلقي مرماك هدفا".

واستطرد "أدينا بشكل جيد. كاسياس كان الأفضل، وكذلك مارسيلو. على أية حال أنا سعيد، لأنه نتيجة مهمة بالتأكيد. الريال أفضل من تشلسي العام الماضي، وهذا ما يتعين علينا فهمه".

وأكد "يجب أن نقاتل. نحن من يحدد مصيرنا في المباريات المتبقية. خرجنا من هذه الليلة وموقفنا أفضل، أظهر لاعبي يوفنتوس أن بإمكانهم مجاراة الريال وأعتقد أننا قدمنا مباراة هائلة".

وحيا كونتي الإيطالي كارلو أنشيلوتي مدرب الريال، حيث أكد أنه "مدرب عظيم لطالما حقق الفوز، ولقد أبلغني أنه بوسعنا التأهل في مرحلة المجموعات. سيظل كارلو صديقاً على الدوام. كان مدرباً أمس واليوم هو زميل، هذا أمر غريب نوعا ما بالنسبة لي ولكنه يجعلني أشعر بالفخر لأنه يعني أنني تطورت كثيرا على المستوى المهني".

كاسياس: نحن نؤدي بشكل جيد

أوضح إيكر كاسياس حارس مرمى فريق ريال مدريد الإسباني لكرة القدم ان خوضه مباراة كل أسبوعين يعد أمرا صعبا له، في ظل قرار مدرب الفريق كارلو أنشيلوتي بالاعتماد عليه فقط خلال بطولة دوري أبطال أوروبا، وتفضيله الدفع بالحارس الآخر دييغو لوبيز في الدوري الإسباني.

وصرح كاسياس بعد تأهل فريقه إلى الدور الثاني لدوري الأبطال عقب تعادله مع مضيفه يوفنتوس الإيطالي "ان لعب مباراة واحدة فقط كل أسبوعين يعد أمرا صعبا. ينبغي عليّ أن أحافظ على مستواي العالي في أي وقت تمنح لي الفرصة".

وعن محافظة الفريق على وجوده خلال مرحلة خروج المغلوب بالبطولة منذ عام 1998 قال "نحن نؤدي بشكل جيد في دوري الأبطال، وإنه من الجيد أن ننال بطاقة الصعود للدور الثاني مبكراً".

بوفون: إيكر لعب دوراً حاسماً

أكد جيانلويجي بوفون حارس مرمى يوفنتوس أن أداء حارس مرمى ريال مدريد والمنتخب الإسباني إيكر كاسياس كان "حاسما"، في المباراة التي جمعت بين الفريقين في إطار منافسات رابع جولات دور المجموعات بدوري أبطال أوروبا، والتي انتهت بتعادلهما بهدفين لكل منهما. وقال بوفون، في تصريحات صحافية عقب اللقاء، "بغض النظر عن النتيجة يمتلك ريال مدريد لاعبين على مستوى مدهش في الهجوم". وأشار إلى أن كاسياس "قدم أداء كبيرا، تصدى لثلاث كرات حاسمة" في المباراة التي أقيمت مساء أمس الأول الثلاثاء.

رونالدو: تصريحات بلاتر قديمة

أكد النجم البرتغالي كريستيانو رونالدو، لاعب ريال مدريد الإسباني أن التصريحات المثيرة للجدل التي أدلى بها رئيس الاتحاد الدولي لكرة القدم (فيفا) جوزيف بلاتر أصبحت "جزءاً من الماضي"، مشيرا إلى أنه "يرد في الملعب".

وقال كريستيانو، بعد التعادل مع يوفنتوس الإيطالي بهدفين لمثليهما في رابع جولات دور المجموعات بدوري أبطال أوروبا، "أنا لا أرد خارج الملعب، وانما داخله، وأنا في مستوى مرتفع جداً".

وحول أجواء لقاء اليوم أمام يوفنتوس في إيطاليا قال "انه ملعب رائع. كنا نعرف اننا سنواجه جمهورا متحفزا ولكنه أمر طبيعي. يمر يوفنتوس بفترة صعبة فليس لديه نقاط، وكان عليه الدفع ولكن أعتقد أن ردة فعلنا كانت جيدة في شوط المباراة الثاني".

وتابع "ضمنا التأهل (إلى ثمن نهائي البطولة) بدرجة كبيرة، نحتاج لنقطة، ولكن عمليا التأهل محسوم. ونحن سعداء"، مشيرا إلى أن الفريق لم يقدم أداء جيدا في الشوط الأول، لأن اللاعبين التزموا بالدفاع بدرجة كبيرة.

وأضاف "لكن في الشوط الثاني أخبرنا المدير الفني (كارلو أنشيلوتي) بأن علينا الهجوم وكانت ردة فعلنا جيدة".

وعن سجل تهديفه الرائع مع ريال مدريد، والذي بلغ 222 هدفا، قال "ليس سيئا، أليس كذلك. أنا سعيد جداً، وأمر بفترة جيدة في مسيرتي. أشعر بحب زملائي وجماهير ريال مدريد".

... مارسيلو: كريستيانو يستحق الكرة الذهبية

أكد البرازيلي مارسيلو ظهير ريال مدريد أن نجم الفريق كريستيانو رونالدو "يستحق الفوز بالكرة الذهبية"، وذلك في تصريحات صحافية أدلى بها عقب التعادل مع يوفنتوس الإيطالي.

وأوضح مارسيلو "كريستيانو دائماً في حالة جيدة، يتدرب بقوة. يستحق الفوز بالكرة الذهبية، ولكنه يفكر في الفريق، لا في جائزة فردية. بالتأكيد سيفوز بها من خلال تحقيق الانتصارات مع الفريق".

وحول اللقاء، قال "لم يكن الشوط الأول جيدا، ولكن ليس بالسوء الذي يتحدث البعض عنه من الآن. كان علينا التغيير لتقديم مستوى جيد، وهذا ما فعلنا في الشوط الثاني، كان مختلفا".

أندرلخت يؤجل تأهل سان جرمان

أجل أندرلخت تأهل باريس سان جرمان للدور الثاني من بطولة دوري ابطال اوروبا، بإرغامه على التعادل 1-1 على ملعب بارك دي برانس وامام 44 الف متفرج، وهي النقطة الاولى في الدور الاول للفريق البلجيكي الذي كان مني بخسارة مذلة على ارضه امام الفريق الباريسي ذهابا.

وكان الضيف البادئ بالتسجيل عبر الهولندي ديمي دي زوفه (68)، بيد ان فرحته لم تدم سوى دقيقتين عندما ادرك العملاق السويدي زلاتان ابراهيموفيتش التعادل رافعا رصيده الى 7 اهداف في المسابقة بينها رباعيته "سوبر هاتريك" ذهابا.

وعزز باريس سان جرمان موقعه في الصدارة برصيد 10 نقاط بفارق 3 نقاط امام اولمبياكوس الذي حقق فوزا غاليا على ضيفه بنفيكا البرتغالي -1صفر على ملعب "كارايسكاكيس" في اثينا وامام 29 الف متفرج.

وسجل كوستاس مانولاس هدف المباراة الوحيد في الدقيقة 13 رافعا رصيده فريقه الى 7 نقاط منفردا بالمركز الثاني بفارق 3 نقاط امام بنفيكا الذي تراجع الى المركز الثالث.

بلان يستعد لتجديد عقده

يعتزم مالكو نادي باريس سان جرمان الفرنسي لكرة القدم تمديد عقد المدرب لوران بلان المدير الفني للفريق ومضاعفة راتبه بعد أربعة أشهر فقط على توليه مسؤولية تدريب الفريق، حسبما أفادت صحيفة "ليكيب" الفرنسية الرياضية امس الأول.

وتولى بلان (47 عاما) تدريب الفريق في نهاية يونيو الماضي خلفا للمدرب الإيطالي كارلو أنشيلوتي الذي ترك الفريق لتدريب ريال مدريد الاسباني وقدم بلان بداية رائعة مع سان جيرمان في الموسم الحالي.

وأشارت الصحيفة إلى أن العقد الجديد لبلان ينص على تقاضيه راتبا شهريا يبلغ 600 ألف يورو (نحو 809 آلاف دولار).

وكان التعاقد مع بلان، الذي ترك تدريب المنتخب الفرنسي في 2012 بعد خروج الفريق من دور الثمانية لكأس الأمم الأوروبية الماضية (يورو 2012)، هو البديل الثاني لدى المالكين القطريين لنادي باريس سان جرمان. (د ب أ)

مان يونايتد يسقط في فخ سوسييداد

إيفرا نجم مان يونايتد وفيلا نجم سوسييداد خلال المباراة

أهدر مانشستر يونايتد فرصة ثمينة لتعزيز حظوظه في التأهل عندما سقط في فخ التعادل أمام مضيفه ريال سوسييداد، أمس الأول ضمن منافسات المجموعة الأولى بمسابقة دوري أبطال أوروبا.

وأهدر نجم مانشستر يونايتد الدولي الهولندي روبن فان بيرسي ركلة جزاء في الدقيقة 70 عندما ارتطمت بالقائم الأيسر وأكملها بعشرة لاعبين، اثر طرد الدولي البلجيكي المغربي الأصل مروان فلايني في الدقيقة الأخيرة لتلقيه الإنذار الثاني.

كما حرم القائم فان بيرسي من هدف محقق في الدقيقة 64.

وعزز مانشستر يونايتد موقعه في الصدارة برصيد 8 نقاط مقابل نقطة واحدة لريال سوسييداد، الذي اوقف الهزائم الثلاث المتتالية.

وانتهت المباراة الثانية في المجموعة بين شاختار دانييتسك الأوكراني وباير ليفركوزن الألماني بالتعادل السلبي أيضاً على ملعب "دونباس ارينا" وأمام 50 ألف متفرج. وحافظ باير ليفركوزن على المركز الثاني برصيد 7 نقاط بفارق نقطتين أمام شاختار الثالث.

مويس: أهدرنا فوزاً سهلاً

أكد ديفيد مويس المدير الفني لفريق مانشستر يونايتد الانكليزي لكرة القدم أن فريقه أهدر فوزا كان في متناوله أمام ريال سوسييداد الإسباني في لقائهما الذي انتهى بالتعادل السلبي أمس الأول بدوري أبطال أوروبا، لكنه أشار إلى أن فريقه مازال يمتلك حظوظا كبيرة للتأهل إلى الدور الثاني للمسابقة.

وقال مويس عقب المباراة في تصريحات أوردها الموقع الرسمي للفريق الإنكليزي على شبكة الإنترنت «كان ينبغي علينا الفوز بالمباراة. كانت النقاط الثلاث متاحة، وكان يمكننا أن نضع أنفسنا في وضعية أقوى، لم نفعل ذلك، ولكننا نملك القدرة على فعل ذلك في المباريات المقبلة، نحن نحتل صدارة المجموعة».

أضاف «كان لدينا ما يكفي من الفرص لتحقيق الفوز، لاسيما في الشوط الثاني، كنا مسيطرين في أغلب أوقات المباراة، وأعتقد أننا كنا الأقرب للفوز».

(د ب أ)

بايرن ميونيخ وسيتي أول المتأهلين إلى ثمن النهائي

واصل فريقا بايرن ميونيخ الألماني ومانشستر سيتي الإنكليزي عروضهما القوية هذا الموسم، وتمكنا من حجز أول مقعدين في الدور الثاني لدوري أبطال أوروبا لكرة القدم.

نيغريدو نجم مانشستر سيتي يحرز هدفا في مرمى سسكا موسكو

بات كل من بايرن ميونيخ الألماني حامل اللقب ومانشستر سيتي الانكليزي اول المتأهلين الى الدور ثمن النهائي بفوز الاول على مضيفه فيكتوريا بلزن التشيكي 1-صفر، والثاني على ضيفه سسكا موسكو الروسي 5-2 امس الاول في الجولة الرابعة لمنافسات المجموعة الرابعة ضمن دور المجموعات لمسابقة دوري ابطال اوروبا لكرة القدم.

في المباراة الاولى على ملعب "فيكتوريا بلزن" وامام 11360 متفرجا، تابع الفريق البافاري انتصاراته المتتالية بقيادة مدربه الجديد الاسباني جوزيب غوارديولا ورفعها الى 4 بفضل هدافه الدولي الكرواتي ماريو ماندزوكيتش الذي سجل الهدف الوحيد في الدقيقة 65.

وحقق بايرن ميونيخ الاهم وجدد فوزه على الفريق التشيكي بعدما كان سحقه بخماسية نظيفة.

ورفع بايرن ميونيخ عدد انتصاراته المتتالية الى 9 وعادل بالتالي الرقم القياسي لبرشلونة.

وعزز بايرن ميونيخ موقعه في الصدارة برصيد 12 نقطة بفارق 3 نقاط امام مانشستر سيتي الذي حقق في اول موسم له بقيادة مدربه التشيلي مانويل بيليغريني ما اخفق فيه مرتين مع مدربه السابق الايطالي روبرتو مانشيني وبلغ الدور الثاني لمسابقة دوري ابطال اوروبا للمرة الاولى في تاريخه.

سيتي يسحق سسكا

على ملعب الاتحاد وامام 43 الف متفرج، استحق الفريق الانكليزي التأهل بعدما أكرم وفادة ضيفه سسكا موسكو الروسي 5-2 بعدما كان تغلب عليه 2-1 في موسكو قبل اسبوعين.

وفرض المهاجمان الدوليان الارجنتيني سيرخيو اغويرو والاسباني الفارو نيغريدو نفسيهما نجمين للمباراة فسجل الاول ثنائية وصنع هدفا، وسجل الثاني هاتريك.

ومنح اغويرو التقدم لمانشستر سيتي في الدقيقة الثالثة من ركلة جزاء أثر عرقلة الاسباني الاخر دافيد سيلفا داخل المنطقة.

وأضاف اغويرو الهدف الثاني من تسديدة من داخل المنطقة اثر تلقيه كرة من الفرنسي سمير نصري فهيأها لنفسه بالكعب وتابعها زاحفة على يسار الحارس (20).

وعزز نيغريدو بالثالث من مسافة قريبة اثر تمريرة من اغويرو (30).

وقلص العاجي سيدو دومبيا الفارق اثر تلقيه كرة خلف الدفاع فكسر مصيدة التسلل وتابعها داخل المرمى الخالي (45).

وسجل نيغريدو هدفه الشخصي الثاني والرابع لفريقه اثر كرة من نصري تابعها من مسافة قريبة (51).

وحصل الضيوف على ركلة جزاء انبرى لها دومبيا بنجاح مقلصا الفارق (71)، قبل ان يختم نيغريدو المهرجان بالهدف الشخصي الثالث والخامس لفريقه (90+3).

بيليغريني: نيغريدو وأغويرو الأفضل طوال الموسم

أشاد التشيلي مانويل بيليغريني مدرب مانشستر سيتي الإنكليزي بالأداء الذي قدمه المهاجم الإسباني ألبارو نيغريدو وزميله الأرجنتيني سرخيو أغويرو، وإحرازهما خمسة أهداف خلال مواجهة سسكا موسكو في دوري أبطال أوروبا.

وقال بيليغريني "أرى أن الاثنين لعبا بشكل جيد حقا، ليس اليوم فحسب بل طوال الموسم. أجويرو يشهد أحد أفضل أوقاته، هو يسجل ويبذل مجهودا طيبا بدون كرة وكذلك نيجريدو"، وذلك خلال مؤتمر صحافي أقيم عقب مباراة مانشستر سيتي وسسكا موسكو أمس والتي انتهت بفوز (السيتيزين) 2-5.

وتابع "هي خطوة أولى لكنها مهمة، لأن مانشستر سيتي لم يتأهل من قبل. الأهم حالياً هو أن لدينا مباراتين يمكن أن نتصدر بهما، ثم نرى لاحقاً في فبراير كيف ستسير الأمور في دور الـ16".

ماندزوكيتش سعيد بالتأهل

ماندزوكيتش يحرز هدفه في مرمى بلزن

أبدى الكرواتي ماريو ماندزوكيتش مهاجم فريق بايرن ميونيخ الألماني لكرة القدم سعادته بقيادة فريقه للفوز على مضيفه فيكتوريا بلزن التشيكي -1صفر في لقائهما الذي أقيم أمس الأول في الجولة الرابعة من دور المجموعات ببطولة دوري أبطال أوروبا.

وأحرز ماندزوكيتش هدف المباراة الوحيد في الدقيقة 66 ليقود بايرن للتأهل مبكراً إلى دور الستة عشر للمسابقة.

وصرح ماندزوكيتش عقب المباراة "كان أمرا رائعا أن أسجل هدف الفريق الوحيد في المباراة. كنا في الحقيقة نرغب في الفوز الليلة حتى نقتنص بطاقة العبور إلى الدور الثاني".

(د ب أ)

بلاتر يسعى للتخلص من الأدوار الفاصلة للمونديال

أكد السويسري جوزيف بلاتر رئيس الاتحاد الدولي لكرة القدم (فيفا) رغبته في وضع حد ونهاية للأدوار الفاصلة التي تحسم بعض بطاقات التأهل لنهائيات كأس العالم.

وقال بلاتر، في مقابلة نشرها موقع الفيفا على الإنترنت، "الأدوار الفاصلة تضمن الدراما والإثارة. ولكننا نرغب في إيجاد حل حتى تصبح الأدوار الفاصلة غير مطلوبة لحسم تأهل أي فريق".

وتجرى فعاليات جولة الذهاب للملحق الأوروبي الفاصل بتصفيات كأس العالم 2014 في 15 نوفمبر الحالي، بينما تقام جولة الإياب في 19 من الشهر نفسه.

ومع اقتراب مباريات هذا الملحق تزداد حدة التوتر في عدد من المنتخبات خصوصا في المنتخبين البرتغالي والسويدي اللذين يصطدمان معاً في هذا الملحق، مما يعني غياب أحد نجمين كبيرين هما البرتغالي كريستيانو رونالدو والسويدي زلاتان إبراهيموفيتش عن نهائيات كأس العالم 2014 بالبرازيل.

توتنهام على أعتاب التأهل في يوروبا ليغ

يحل شيريف تيراسبول المولدافي ضيفا على توتنهام الانكليزي بينما يواجه فيورنتينا الإيطالي مضيفه باندورس الروماني، اليوم في الجولة الرابعة من دور المجموعات لمسابقة الدوري الأوروبي «يوروبا ليغ».

يأمل البرتغالي اندريه فيلاش بواش مدرب توتنهام الإنكليزي أن يجد مهاجموه حلاً لإهدار الفرص في المرمى عندما يستقبل شيريف تيراسبول المولدافي في الجولة الرابعة من دور المجموعات لمسابقة الدوري الأوروبي "يوروبا ليغ" لكرة القدم اليوم.

وسجل توتنهام 9 أهداف فقط في 10 مباريات في البرمير ليغ، بينها 3 مرات من نقطة الجزاء، وتابع نتائجه السلبية بتعادله مع ايفرتون صفر-صفر الأحد الماضي.

لكن في الدوري الأوروبي، يقدم الفريق اللندني مسيرة جيدة، اذ فاز 3 مرات ويتصدر مجموعته الحادية عشرة بفارق كبير عن انجي محج قلعة الروسي (4 نقاط) وشيريف تيراسبول (نقطتان)، وبالتالي سيضمن فوزه على ضيفه حجز بطاقة التأهل باكرا الى الدور التالي.

كما سيضمن توتنهام تأهله بحال التعادل شرط عدم فوز ترومسو النرويجي (نقطة) على انجي.

وستكون الفرصة متاحة لسوانسي سيتي الانكليزي (7 نقاط) بالتأهل اذا تغلب على مضيفه كوبان كراسنودار الروسي (نقطة)، وسقط سانت غال السويسري (3 نقاط) على ارضه امام فالنسيا الاسباني (6 نقاط) في المجموعة الاولى.

وفي المباراة الثانية، يغيب الحارس البرازيلي دييغو الفيش حارس فالنسيا لإصابة عضلية تعرض لها خلال الفوز على خيتافي في الدوري المحلي. وانضم الفيش الى الظهيرين المكسيكي اندريس غواردادو والبرتغالي جواو بيريرا.

فيورنتينا يواجه باندورس

وستكون الأبواب مشرعة لفيورنتينا الإيطالي بالتأهل عن المجموعة الخامسة، بحال فوزه الرابع على التوالي على حساب مضيفه باندورس الروماني (نقطة)، بينما يستضيف دنيبروبيتروفسك الأوكراني (6 نقاط) باكوش فيريرا البرتغالي (نقطة).

والأمر مماثل في المجموعة السادسة، حيث يحل اينتراخت فرانكفورت الألماني المتصدر (9 نقاط) على ماكابي تل ابيب الإسرائيلي (4 نقاط)، بينما ينتقل بوردو الفرنسي (3 نقاط) الى قبرص ليواجه ابويل نيقوسيا الاخير (نقطة).

وفي المجموعة التاسعة التي تشهد منافسة قوية بين ثلاثة اندية، يحل ليون الفرنسي (5 نقاط) على رييكا الكرواتي متذيل الترتيب (نقطة)، بينما يستضيف فيتوريا غيمارايش البرتغالي الثالث (اربع نقاط) ريال بيتيس الإسباني المتصدر (5 نقاط).

وفي المجموعة الثانية، يبحث لودوغوريتس البلغاري عن متابعة نتائجه الرائعة والتأهل الى دور الـ32 بعد 3 انتصارات متتالية عندما يستقبل شيرنوميريتس اوديسا الاوكراني (3 نقاط)، بينما يستقبل ايندهوفن الهولندي (4 نقاط) دينامو زغرب الكرواتي (نقطة).

وسيكون وضع سالزبورغ النمساوي مشابها في المجموعة الثالثة حيث يبحث عن التأهل امام مضيفه ستاندار ليغ البلجيكي (نقطة).

مباريات اليوم في الدوري الاوروبي

التوقيت	المباراة	القناة الناقلة
8:00	روبن كازان x ويغان اثلتيك	الجزيرة الرياضية 3+
8:00	كوبان x سوانسي سيتي	الجزيرة الرياضية 4+
9:00	ابويل نيقوسيا x بوردو	الجزيرة الرياضية 6+
9:00	سانت غالين x فالنسيا	الجزيرة الرياضية 8+
9:00	باندوري x فيورنتينا	الجزيرة الرياضية 5+
9:00	ايندهوفن x دينامو زغرب	الجزيرة الرياضية 7+
11:00	ريجيكا x ليون	الجزيرة الرياضية 7+
11:00	لاتسيو x ابويل ليماسول	الجزيرة الرياضية 5+
11:00	اشبيلية x سلوفان ليبريتش	الجزيرة الرياضية 6+
11:00	فيتوريا غيماريش x ريال بيتيس	الجزيرة الرياضية 2+
11:00	توتنهام x شيريف تيراسبول	الجزيرة الرياضية 9+

ليفاندوفسكي يؤكد رحيله في نهاية الموسم

أكد الهداف البولندي روبرت ليفاندوفسكي رحيله عن بوروسيا دورتموند الألماني نهاية الموسم الحالي "لعيش تجربة جديدة" من دون أن يكشف عن وجهته.

وقال ليفاندوفسكي (25 عاما) في مقابلة لصحيفة "بيلد" الألمانية: "أريد أن أعيش تجربة جديدة الموسم المقبل رغم سعادتي هنا في دورتموند".

وتابع: "سأعلن وجهتي العام المقبل" لأنه يريد "التركيز على دورتموند من دون أن يصرف الموضوع" انتباهه عن ناديه.

وبحسب قوانين الاتحاد الدولي للعبة، يمكن لليفاندوفسكي إعلان وجهته مطلع العام المقبل. وعدا بايرن ميونيخ بطل اوروبا والمانيا الذي عبر عن رغبته بالانضمام إليه، يطارد برشلونة بطل اسبانيا اللاعب الهداف.

10 نقاط أو أكثر لجيمس في 500 مباراة متتالية

سجّل "الملك" ليبرون جيمس 10 نقاط أو أكثر في 500 مباراة متتالية، عندما قاد ميامي هيت حامل اللقب في اخر موسمين إلى الفوز على مضيفه تورونتو رابتورز 104-95 أمس الأول في دوري كرة السلة الأميركي للمحترفين.

على ملعب "اير كندا سنتر" وأمام 18470 متفرجا، سجل جيمس (28 عاما) أعلى رصيد له هذا الموسم (35 نقطة) وانضم الى قافلة العمالقة الذين سجلوا 10 نقاط أو أكثر (دابل ديجيت) في 500 مباراة على التوالي، وهم كريم عبدالجبار (787 مباراة ثم 508)، ومايكل غوردان (866)، وكارل مالون (575)، وموزيس مالون (526).

وقال أفضل لاعب في الدوري: "عندما ارى احصائية مماثلة اشعر بالغبطة، لأني أعرف تاريخ اللعبة، والشبان الذين مهدوا الطريق لي ولزملائي".

بيسرز يهزم بيستونز

وقاد النجم بول جورج انديانا بيسرز إلى فوز رابع على التوالي على حساب مضيفه ديترويت بيستونز 99-91 على ملعب "بالاس اوف اوبرن هيلز" أمام 13401 متفرجا.

وسجل جورج 31 نقطة و10 متابعات بينها 4 ثلاثيات، ليبقى انديانا الفريق الوحيد من دون خسارة في الدوري، علما بأنه خسر 6 من مبارياته التسع في بداية الموسم الماضي. وهذه أول مرة يحقق فيها هذه البداية الطيبة منذ موسم 2004-2005.

وفي باقي المباريات، فاز دالاس مافريكس على لوس انجلس ليكرز 123-104، وهيوستن روكتس على بورتلاند ترايل بلايزرز 116-101، وبروكلين نتس على يوتا جاز 104-88، وفينيكس صنز على نيو اورليانز بيليكانز 104- 98، وسان انطونيو سبيرز على دنفر ناغتس 102-94، واتلانتا هوكس على ساكرامنتو كينغز 105-100، وتشارلوت بوبكاتس على نيويورك نيكس 102-97.

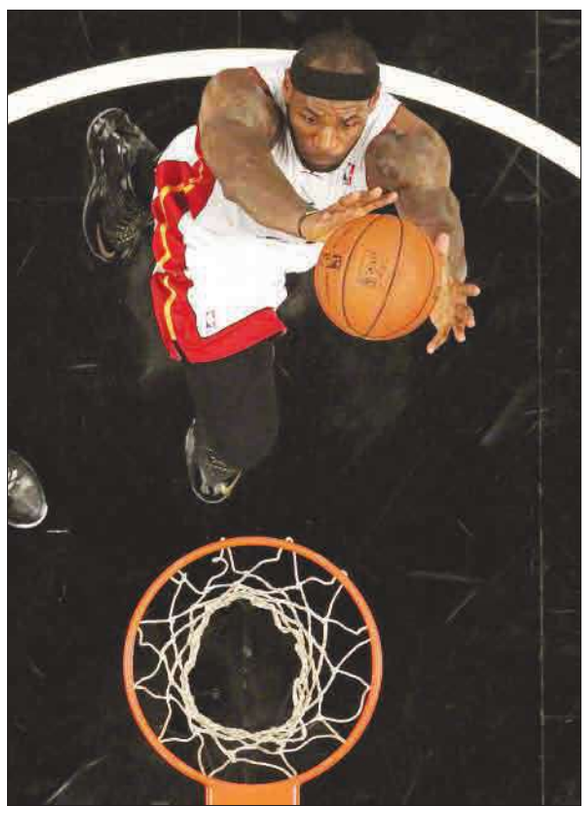

نادال يثأر من فيرر وديوكوفيتش يؤكد تفوقه على فيدرر

استهل الإسباني رافايل نادال المصنف أول مشواره في بطولة الماسترز لكرة المضرب للرجال المقامة في لندن والبالغة جوائزها 6 ملايين دولار، بقوة بفوزه السهل على مواطنه دافيد فيرر الثالث 6-3 و6-2 في 74 دقيقة أمس الأول في ختام الجولة الاولى من منافسات المجموعة الأولى.

وثأر نادال لخسارته أمام فيرر 6-3 و5-7 قبل 3 أيام في الدور نصف النهائي لدورة باريس بيرسي الفرنسية والتي جرد فيرر من لقبها بخسارته أمام الصربي نوفاك ديوكوفيتش في المباراة النهائية.

وهو الفوز الـ21 لنادال على فيرر في 26 مباراة جمعت بينهما حتى الان، كما هو الفوز الـ72 للمأتادور هذا الموسم مقابل 5 هزائم، وبات بحاجة إلى فوز واحد ليضمن انهاء العام في صدارة التصنيف العالمي. وكان السويسري ستانيسلاس فافرينكا السابع تغلب على التشيكي توماس برديتش الخامس 6-3 و6-7 (صفر-7) و6-3 الاثنين في افتتاح المجموعة.

وفي المجموعة الثانية، أكد ديوكوفيتش الثاني وحامل اللقب تفوقه على السويسري روجيه فيدرر السادس ووصيف بطل النسخة الاخيرة 6-4 و6-7 (2-7) و6-2 في ساعتين و22 دقيقة.

كما هو الفوز الثالث على التوالي لديوكوفيتش على فيدرر والخامس عشر مقابل 16 خسارة في 31 مباراة أمام السويسري.

وكان الأرجنتيني خوان مارتن دل بوترو الرابع تغلب على الفرنسي ريشار غاسكيه الثامن 6-7 (4-7) و6-3 و7-5 امس.

آخر كلام

الجريدة aljarida
رئيس التحرير خالد هلال المطيري

آمال

محمد الوشيحي
alwashi7i@aljarida.com

الساعي... لا يوصل البريد!

لا شيء جديد... وزير صحة يريد أن يحمي كرسيه على حساب صحة الآخرين - والحديث للأجيال القادمة التي ستقرأ مقالاتنا بعد سنين - فجامل نائباً في البرلمان، فكشفه شاب من المعارضة اسمه صقر الحشاش، فاهتزت الدنيا، وزمجرت، وكشرت بأنيابها في وجه الوزير.

والعلاج هنا، لا شك، بالبتر المبين، والحديث الآن موجه للأطباء والسياسيين والإعلاميين وكل الرافضين لهذا النهج... والموت كل الموت من المقولة التخديرية "الرسالة وصلت"، فيكتفي المعتصمون باعتصامهم، ويعودون إلى بيوتهم، ويتراجع المهددون بالاستقالة عن استقالاتهم، وتبدأ التهدئة على اعتبار أن "الرسالة وصلت".

سيداتي سادتي... يؤسفني، أو كما قال عدنان المطوع، يعسفني أن أبلغكم أن ساعي البريد في الكويت قد توفي، وصلى الناس عليه صلاة لا ركوع فيها ولا سجود، فما عادت الرسائل تصل إلا باليد من أصحاب الشأن أنفسهم.

وأجزم أن الوزير إن لم يتم إسقاطه شعبياً ودستورياً... سيعيد تجميع قواته، وسيشن هجمات مرتدة، مستخدماً أسلوب القناصة في قنص خصومه، الواحد تلو الآخر، كما فعلت الحكومات المتعاقبة مع معارضيها الذين رددوا شعار "الرسالة وصلت"... وسنقرأ قريباً عن إحالة طبيب إلى محكمة الجنايات بتهمة القتل العمد لمريض، وإحالة طبيب آخر بتهمة اختلاس مالي، وثالث بتهمة شق الوحدة الوطنية، ورابع وخامس وعاشر...

أوصلوا الرسالة إلى منتهاها، سيداتي سادتي الطبيبات والأطباء، أو فليبلّل كلّ متكم ذقنه، ولتبلل كلّ منكن شعرها.

البرلمان البريطاني يُعلم أعضاءه «أخلاق المهنة»!

دعت لجنة في البرلمان البريطاني إلى تدريب النواب على أخلاق المهنة، لمساعدتهم على تجنب استغلال مناصبهم، والانتفاع ماديا من ورائها.

وقالت هيئة الإذاعة البريطانية (بي بي سي) إن هذه الخطوة جاءت ضمن مجموعة من التغييرات التي اقترحتها اللجنة البرلمانية لمعايير الحياة العامة، ردا على المخاوف بشأن قدرة جماعات الضغط على التأثير على مواقف النواب.

وأضافت الإذاعة، الليلة قبل الماضية، أن اللجنة دعت أيضاً إلى الكشف وبشكل مفصل عن الاتصالات التي يجريها النواب مع جماعات الضغط، وأي ضيافة يحصلون عليها من قبل هذه الجماعات.

ويدرس البرلمان البريطاني حالياً تشريعاً من شأنه أن يقود إلى إدراج النشاطات التي تمارسها جماعات الضغط في سجل قانوني، بعد تواتر سلسلة من المزاعم حول وجود روابط مالية بين البرلمانيين وهذه الجماعات.

ونسبت "بي بي سي" إلى رئيس اللجنة البرلمانية لمعايير الحياة العامة، اللورد بيو، قوله إن "الجمهور يحتاج إلى ضمانات بأن أصحاب المصالح الشخصية لا يملكون أي تأثير على صنّاع القرار، في اعقاب سلسلة من الفضائح، وخلصنا إلى أن هناك حاجة لتبني مجموعة من التدابير على وجه السرعة، لتقديم ثقافة أكبر من الانفتاح والشفافية بشأن عمل جماعات الضغط".

وأضاف اللورد بيو: "ينبغي على النواب واللوردات البريطانيين نشر تواريخ اجتماعاتهم مع جماعات الضغط في غضون شهر من عقدها، وتفاصيل عن المشاركين فيها، والمواضيع التي جرت مناقشتها".

(يو بي آي)

حسن العيسى

الغائب الكبير

حكم القانون هو الغائب الكبير عن دول الشرق الأوسط، فالكاتب بورزو دراغاهي في "فايننشال تايمز" (عدد 31 أكتوبر) ينقل لنا هذه الصورة القاتمة عن خرافة استقلال القضاء، وسيادة حكم القانون في دول الشرق الأوسط، فمن مناطق صغيرة في المغرب، إلى مصر، ثم إلى معظم الدول العربية يذكر الكاتب عدة حوادث عن مهزلة غياب حكم القانون.

امرأة مطلقة في مدينة مغربية حكم لها القاضي بأقل من 5% مما تستحق من نفقة العدة والمتعة وأجرة الحضانة، لأن القاضي يعرف أن طليقها ذو مكانة عالية في جهاز الشرطة، ويضرب الكاتب أمثلة عدة غيرها، ففي مصر التي يحاكم بها اليوم مرسي في محاكمة سياسية، بينما للمفارقة التاريخية هو الرئيس المخلوع ذاته الذي عزل المدعي العام، وحاول تحصين قراراته من سلطة القضاء قبل عام، في محاولته لإصلاح السلطة القضائية، محاولة لم تكتمل حسب رأي الكاتب، يخبرنا هذا الأخير ويصف قذارة المباني التي تجرى فيها المحاكمات بصورة عامة، وينقل شكاوى محامين عدة، أحدهم يشكو أن الحراس يرفضون إحضار السجناء للمحاكمة في الموعد المقرر حتى يقبضوا "المقسوم" من المحامي، وأتصور أن أكثر من محام أيضاً يشكو في مصر وغير مصر من مثل حالات الفساد هذه، كأن يتراخى مندوبو الإعلان عن القيام بواجباتهم في المواعيد ما لم "تكيش" جيوبهم مقدماً، وقضايا غيرها يمكن تصورها تحكي لنا عن فساد السلطة الثالثة في دول الشرق الأوسط.

هل هناك صحيح سلطة قضائية مستقلة لا تتأثر بالحاكم السياسي للبلاد، كما تنطق معظم دساتير دول الشرق الأوسط العربية؟ الإجابة بالنفي، فتلك السلطة عادة يتم استتباعها للحكومة أو السلطة التنفيذية (لاحظوا أن كلمة حكومة في الولايات المتحدة تعني السلطات الثلاث)، وينقل عن نيثان براون مؤلف كتاب دساتير من ورق أن القضاة لا يملكون سلطة اعمال حكم القانون، فهم تابعون بحكم الواقع للجهاز التنفيذي بالدولة يأتمرون بأوامر الحكام أو أصحاب السلطة من النافذين، وعندها يصبح الحياد المفترض في تطبيق حكم القانون غائباً تماماً عن عوالمنا المستبدة.

يكرر الكثيرون عبارة رئيس الوزراء البريطاني وبطل الحرب الثانية تشرشل، حين شكا إليه البعض رداءة الوضع في بريطانيا، فكان رده، كما ينسبون إليه، "انه ما دام القضاء والتعليم بخير فليس هناك ما يخشى منه على بريطانيا". لا يمكن أن نتصور أن يكون رد تشرشل بغير ذلك، فقد كان يدير أعرق بلد بالحكم الديمقراطي، ولولا هذا "التراث" الديمقراطي المتجذر في بريطانيا، الذي يعني أول ما يعني مساءلة الحكام، لما تصورنا أن يكون القضاء البريطاني بخير، فاستقلال القضاء وسلطانه ينبعان من قوة التقاليد الديمقراطية في أي بلد.

في دول الاستبداد المتخلفة، لا يمكن الحديث عن استقلال القضاء، مهما تم حشو الدساتير بنصوص مستوردة من بيئات ديمقراطية، فتراث دولنا يطلق كلمة "الحاكم" على كل صاحب سلطان دون تفرقة بين الحاكم السياسي والحاكم القضائي، والواقع المعيش يختلف تماماً عن النصوص الورقية، فالحاكم في تراثنا هو من يحكم في السياسة وفي القضاء معاً. ففيه "الخصام وهو الخصم والحكم"، فأي عدالة نتحدث عنها؟ وأي حكم قانون نتشدق به؟!

«هيلب آوتس» للخدمات الشخصية والمنزلية

أطلقت شركة غوغل العملاقة خدمة مساعدة عبر الإنترنت، تسمح للمستخدمين بالحصول على نصائح من خبراء حول إنقاص الوزن والفيروسات المعلوماتية أو القيام بأعمال منزلية صغيرة.

وقال أودي مانبر، المسؤول في "غوغل"، عبر مدونته الخاصة، "بنقرة واحدة يمكنكم الحصول على مساعدة حول بقة معلوماتية أو قسطل يتسرب من الماء أو فرض مدرسي"، معلنا إطلاق خدمة "هيلب آوتس".

وتقترح هذه الخدمة الجديدة المساعدة لاسيما عبر أشرطة فيديو، وهي تركز خصوصا الآن على الفن والموسيقى والمعلوماتية والتربية والجمال وأعمال الحديقة.

وذكر مانبر: "إنها البداية. سنبدأ على نطاق صغير وفي مجالات قليلة".

ويمكن لهذه الخدمات أن تكون مجانية أو تتجاوز كلفتها 240 دولارا، وهي تساعد خصوصا في تعلم اليوغا والغيتار والفرنسية، من خلال وضع المستخدم على اتصال بمستخدم آخر هاو أو خبير في هذا المجال.

وأفادت "غوغل" بأن شركات مثل "سيفورا" (مستحضرات تجميل) و"ويت ووتشرز" (إنقاص الوزن) و"روزيتا ستون" (تعلم اللغات) ستوفر نصائح عبر هذه الخدمة الجديدة.

وهي المحاولة الثالثة للمجموعة الأميركية لإقامة شبكة من الخبراء عبر الإنترنت، بعد "غوغل إنسيرز" و"غوغل نول"، حسبما قال المحلل غريغ ستيرلينغ من شركة الاستشارات "اوبوس ريسيرتش".

(أ ف ب)

«مايكروسوفت» تحذر عملاءها من القراصنة

حذرت شركة مايكروسوفت عملاءها من قيام قراصنة معلومات باستغلال ثغرات في برنامج تشغيل الحواسيب الخاص بها، للسيطرة على أجهزة العملاء في بعض الحالات.

وقالت الشركة إن القراصنة يرسلون بريدا إلكترونيا إلى بعض الأجهزة، وبمجرد فتحه يستطيعون السيطرة على الجهاز والاستيلاء على ما به من معلومات، مؤكدة أنها على علم ببعض الحالات التي وقعت، وتجري تحقيقا بشأنها، حيث ينطبق ذلك على بعض برامجها، ومنها ويندوز فيستا ومايكروسوفت أوفيس. وذكرت أنها ستقدم الحلول المطلوبة لحماية عملائها عبر بعض التعديلات الأمنية التي يمكن أن تنشرها في الإصدارات الشهرية، أو يمكن للعملاء تحميلها حسب الطلب.

وزادت ان البريد الإلكتروني، الذي يحمل الفيروس، مصمم بحيث يطلب من المتلقي أن يفتح ملفا مرفقا في صيغة "وورد"، وفي حالة الاستجابة لذلك الطلب، أو حتى محاولة عرض الملف، يقوم بالاستيلاء على البيانات وكلمات السر ويسيطر على الجهاز.

(بي بي سي)

Room Service من دون لحية أفضل!

على الرغم من أن اللحية باتت تدريجياً تكتسب قبولاً في مجال العمل، فإن دراسة جديدة أظهرت أن نزلاء الفنادق لا يزالون يفضلون أن يكون الموظفون الذين يخدمونهم من دون لحية.

وفي الدراسة التي نشرت في "فصلية الضيافة من كورنيل" وأعدها باحثون من كلية "بامبلين" للأعمال و"فيرجينيا تيك"، وجامعة "أولد دومينيون"، طلب من 102 شخص أن يحكموا على موظفين في الفنادق استناداً إلى شكلهم.

(يو بي آي)

وفيات

مرزوقة عيد سالم العازمي أرملة محمد سالم هاضل الجلاوي
77 عاماً، شيعت، رجال: الرحاب، ق2، ش10، م22، ديوان عايد الجلاوي، نساء: عبدالله المبارك، ق5، ش510، مقابل ثانوية الطاهرة بنت الحارث، م33، ت: 96609666، 99958880

رقية محمد يحيى السنان أرملة عبدالرزاق محمد سليمان العثمان
81 عاماً، شيعت، رجال: ضاحية عبدالله السالم، ش عبداللطيف سليمان العثمان، ق3، م7، (ديوان العثمان)، نساء: ضاحية عبدالله السالم، ق3، ش أحمد الغانم، م21، ت: 22526323، 22532698

صباح نظير القجعة
63 عاماً، شيعت، رجال: السالمية، ق6، ش5، ج9، خيمة بقرب فرع ش البحرين، نساء: السالمية، ق5، ش5، ج7، عمارة 2018، الدور الثامن، شقة 30، ت: 94499361

مفرح ذعار مفرح السبيعي
71 عاماً، يشيع اليوم بعد صلاة العصر، بمقبرة صبحان، صباح السالم، ق9، ش4، ج3، م16، ت: 66897779، 65555642، 99033764

مطلق محمد عبدالله الصميم
77 عاماً، يشيع اليوم بعد صلاة العصر، الأندلس، ق9، ش10، م53، ت: 66224961

نجيبة نعمة شياع زوجة دهام محمد عماش الحسيني
63 عاماً، شيعت، العيون، ق2، بجانب مدرسة سيد خلف النقيب، ت: 60777772

ناصر راشد محمد المري
80 عاماً، تشيع اليوم بعد صلاة العصر، بمقبرة صبحان، رجال: الصباحية، خيمة العزاء بجانب محطة البنزين، نساء: الصباحية، ق1، ش16، م39، ت: 60767764، 23615558

مريم عبدالله أحمد أرملة أحمد عبدالرحمن الشرع
84 عاماً، تشيع التاسعة من صباح اليوم، بمقبرة صبحان، رجال: جابر العلي، ق2، ش10، م19، نساء: القصور، ق7، ش13، م35، ت: 66793531، 99766175، 97147741

عبدالكريم عبدالله حمود القلاف
80 عاماً، يشيع الثامنة والنصف من صباح اليوم، رجال: الدعية، مسجد البحارنة، نساء: الدعية، ق3، ش37، م9، حسينية أم حامد، ت: 99356154

مواعيد الصلاة

الفجر	04:44
الشروق	06:05
الظهر	11:32
العصر	02:36
المغرب	04:58
العشاء	06:18

الطقس والبحر

العظمى	29
الصغرى	16
أعلى مد	00:57 صباحاً
	03:06 مساءً
أدنى جزر	08:33 صباحاً
	08:29 مساءً

أخيراً... انتبهت بيرو إلى أفارقتها!

أطلقت السلطات في البيرو مبادرة وُصِفت بأنها "تاريخية"، ترمي إلى إعداد بيانات حول السكان المتحدرين من أصول إفريقية، والقابعين في أسفل الهرم الاجتماعي بالبلاد، بغية تحسين أوضاعهم.

وقالت وزيرة الثقافة ديانا الفاريز في مؤتمر صحافي إن "هذه الدراسة ستشكل أداة لفهم الواقع الاقتصادي للسكان من أصول إفريقية".

وتفتقر البلاد منذ الأربعينيات من القرن الماضي إلى إحصاء لهذه الفئة من السكان، ولا تمتلك السلطات معلومات كافية حولهم تتيح لها اختيار السياسات المناسبة، بحسب الوزيرة.

ولا تتوافر حالياً سوى بيانات قليلة جداً عن السكان من أصول إفريقية، الذين يشكلون ما بين 3 في المئة و7 في المئة من إجمالي عدد السكان البالغ ثلاثين مليوناً، يتوزعون بين السكان الأصليين (47 في المئة) وذوي الأصول المختلطة الهندية والبيضاء (37 في المئة).

ومن المتوقع أن تظهر نتائج هذه الدراسة في مارس المقبل.

ولا يوجد حضور يُذكَر للسكان من أصول إفريقية في مجالات الأعمال والسياسة والصحافة والدبلوماسية، مع أنهم حاضرون بقوة في مجالي الموسيقى وكرة القدم، إذ يشكل اللاعبون السود ثلث إجمالي محترفي كرة القدم في البيرو.

وجزء كبير من هؤلاء السكان من الفقراء، ولا إمكانية لهم للحصول على عمل يتيح لهم الخروج من دائرة الفقر التي تحصر مجالات عملهم في وظائف ومهن محددة.

وفي عام 2009 كانت البيرو سباقة بين دول أميركا اللاتينية في الاعتذار للأشخاص الذين تعرض أسلافهم الأفارقة لقرون من الاستغلال والتمييز، وأقرت السلطات رسمياً أن التمييز العنصري مازال يشكل عقبة أمام تقدم هؤلاء الأشخاص اجتماعياً ومهنياً.

وفي عام 2011، تعهد الرئيس أولانتا هومالا بتطبيق سياسة "الاندماج الاجتماعي للكل"، وعين للمرة الأولى وزيرة سوداء للثقافة هي المغنية سوزانا باكا.

(أ ف ب)

هنا يسكن المنحدرون من أصول إفريقية في البيرو

الجريدة aljarida
www.aljarida.com
يومية سياسية مستقلة

تصدر في الكويت عن شركة الجريدة للصحافة والنشر والتوزيع
الصالحية - شارع فهد السالم - مبنى أسامة
تلفون: 22257036 / 22257037 - فاكس: 22257035 - ص. ب: 29846 صفاة 13159 الكويت
شكاوى التوزيع والاشتراكات: خدمة العملاء: تلفون: 1828111 - فاكس: 22252540

الإعلانات:
شركة الجريدة للصحافة والنشر والتوزيع
تلفون: 1828111 فاكس: 22252537
البريد الإلكتروني: ads@aljarida.com

التوزيع:
شركة المجموعة التسويقية
للدعاية والإعلان والنشر والتوزيع ذ. م. م.
تلفون: 24919620 - فاكس: 24839487

وتقليص مصروفات مشاريع التطوير

• تقاعس في تحصيل المستحقات يرتّب خسائر بالملايين

«الإعلام»... تدني الصرف على مشاريع التطوير وصرف مكافآت لقياديين وموظفين دون وجه حق

اسفر الحساب الختامي للسنة المالية 2013/2012 عن ايرادات فعلية بلغت 5.175.589/000 دينارا بنقص بلغ 726.411/000 دينارا وبنسبة 12.3% عن المقدر بميزانية السنة المالية 2013/2012 وبزيادة بلغت 894.935/000 دينارا، 90.387/000 دينارا وبنسبة 20.9%، 1.8% عن المحصل في السنتين الماليتين 2011/2010، 2012/2011 على الترتيب، كما بلغت المصروفات الفعلية 166.137.328/000 دينارا بوفر بلغ 24.569.372/000 دينارا وبنسبة 12.9% من اعتمادات السنة المالية 2013/2012 بعد التعديل وبزيادة بلغت 31.515.493/000 دينارا، 24.827.141/000 دينارا وبنسبة 23.4%، 17.6% عن مصروفات السنتين الماليتين 2011/2010، 2012/2011 على الترتيب.

ملاحظات الرقابة اللاحقة

تراجع التطوير

مشاريع خطة التنمية:

- تدني نسبة الصرف على المشاريع التطويرية لخطة التنمية للسنة المالية 2013/2012 بما لا يتجاوز 6.2% مقارنة بالمبالغ المعتمدة بميزانية الوزارة البالغة 12.115.000/000 دينار الامر الذي يشير الى ضعف اجراءات الوزارة لتنفيذ تلك المشاريع.

- عدم صرف اي مبالغ على بعض المشاريع الانشائية بخطة التنمية والبالغ جملتها 3.810.000/000 دينار.

اولا: ملاحظة الايرادات:

- استمرار تراكم مستحقات الوزارة من الايرادات غير المحصلة لدى المنتفعين بخدماتها الاعلامية بلغ ما امكن حصره منها ما جملته 5.582.887/000 دينارا بالمخالفة لقواعد تنفيذ الميزانية.

ثانيا: ملاحظات المصروفات:

- استمرار الوزارة في عدم اتخاذ اجراءات جادة لاحكام الرقابة على صرف الاعتمادات المخصصة للنوع (2/2/4/1) برامج اذاعة وتلفزيون على النحو الذي يكفل مطابقة التنفيذ لاحكام القوانين واللوائح والقرارات المعمول بها.

- استمرار عدم قيام الوزارة بتطبيق اللائحة المعتمدة من مجلس الوزراء لسنة 2004 لتنظيم صرف مكافآت المتعاملين مع جهازي الاذاعة والتلفزيون واستمرارها في صرف مكافآتهم بالمخالفة لنظام المكافآت والترقيات المعتمد من مجلس الوزراء لسنة 1975 بلغ ما امكن حصره منها ما جملته 446.087/000 دينارا.

- استمرار صرف مكافآت ثابتة خصما على اعتماد النوع المذكور بصفة شهرية دون الاستناد الى ضوابط صادرة من اي جهة مختصة بلغ ما امكن حصره منها ما جملته 404.981/000 دينارا.

- مآخذ شابت شراء واستئجار وانتاج بعض المسلسلات والاعمال التلفزيونية ونقل بعض الاحداث الرياضية:

- عرض بعض الاعمال والمسلسلات التلفزيونية العربية والاجنبية وبث احداث رياضية قبل توقيع العقود الخاصة بها بلغ ما امكن حصره منها ما جملته 919.851/000 دينارا.

- مآخذ شابت توزيع احدى دور الصحافة لجريدة الكويت اليوم:

- عدم حصول الوزارة على كفالة انجاز للحفاظ على حقوقها نتيجة عدم ابرام عقد وذلك بالمخالفة لقواعد تنفيذ الميزانية.

- عدم اتخاذ اجراءات تخفيض اعداد الطباعة لتجاوز المرتجع نسبة 88.0% لبعض الملاحق 30.0% لبعض الاعداد الامر الذي كلف المال العام خلال الفترة من عام 2008 حتى شهر اغسطس 2012 ما جملته 143.459/000 دينارا دون مبرر ما يعد هدرا للمال العام.

- مآخذ شابت عقود طباعة مجلة العربي وملحقاتها:

- اصدار اوامر تغييرية شفوية من قبل ادارة مجلة العربي بلغت جملتها 127.421/000 دينارا دون وجود غطاء تعاقدي ودون الحصول على موافقات الجهات الرقابية بالمخالفة لقانون المناقصات العامة رقم (37) لسنة 1964 وللقانون رقم (30) لسنة 1964 بانشاء ديوان المحاسبة وتعديلاته.

- المبالغة في قيمة الامر التغييري لعمل الطباعة على الافلام لطباعة عدد (120.000) نسخة من مجلة العربي الامر الذي يعد هدرا للمال العام بمبلغ 43.200/000 دينار.

عقود مجلة «العربي»

- مآخذ شابت اعمال شحن وتوزيع مجلة العربي والعربي الصغير والكتاب العربي ومجلة الكويت والعربي العلمي:

- اعفاء الشركة من قيمة النسخ التالفة والمفقودة والبالغ ما امكن حصره منها ما جملته 11.784/000 دينارا بالمخالفة للمادة (23) من شروط التعاقد.

- تحميل ميزانية الوزارة بقيمة الاعداد المرتجعة نتيجة قيام الوزارة بطباعة وشحن كميات تفوق الكميات الموزعة على مدى (3) سنوات والتي بلغ ما امكن حصره منها ما جملته 788.767/000 دينارا بالمخالفة لقواعد تنفيذ الميزانية.

- قيام الوزارة بصرف مبالغ جملتها 83.374/000 دينارا قيمة تكاليف استخدام هواتف متنقلة بالمخالفة لتعميم وزارة المالية رقم (13) لسنة 1990 بشأن تخصيص هواتف السيارات بالجهات الحكومية ولقواعد تنفيذ الميزانية.

- مآخذ شابت المناقصات ارقام (وأ- 65/2010، 64، 63/ 2011) والخاصة بمشروع تحديث البنية الاساسية لاستديو (160) ومشروع تحديث استديو (800) ومشروع تحديث القناة الرابعة بقطاع التلفزيون.

- رد موضوع المناقصة اكثر من مرة من قبل ديوان المحاسبة نتيجة التأخر في الرد على استفسارات الديوان وعدم التقيد بالتعميم رقم (9) لسنة 2010.

ثالثا: ملاحظات شؤون التوظف:

مآخذ شابت صرف البدلات والمكافآت المصروفة في نظام الرواتب - النظم المالية المتكاملة للخدمة المدنية:

-صرف مكافآت مالية ثابتة شهريا لبعض الموظفين من داخل وخارج الوزارة دون سند قانوني ودون اخذ موافقة مجلس الخدمة المدنية بالمخالفة لقواعد تنفيذ الميزانية بلغ ما امكن حصره منها ما جملته 1.545.660/000 دينارا سنويا.

رابعا: ملاحظة المخازن والمستودعات:

- مآخذ شابت ابرام عدد من العقود لتوريد اجهزة لقطاع الاذاعة لتغطية انتخابات مجلس الامة شهر فبراير 2012.

خامسا: ملاحظات الحسابات الخارجة عن ابواب الميزانية:

- يقام العديد من الارصدة المدورة منذ عدة سنوات مالية بحساب الامانات مبالغ تحت التسوية والبالغ ما امكن حصره منها ما جملته 1.116.785/000 دينارا دون صرفها لاصحابها او تسويتها بالمخالفة لقواعد تنفيذ الميزانية.

- استمرار عدم تسوية بعض الارصدة المدورة منذ عدة سنوات مالية بحساب العهد - دفعات واعتمادات نقدية بالخارج تخص بعض المراكز الاعلامية بالخارج والتي تم اغلاقها قبل عدة سنوات بلغت جملتها 417.959/000 دينارا بالمخالفة للتعميم رقم (4) لسنة 2000 بشأن القواعد والاجراءات اللازمة لاقفال الحسابات بالجهات الحكومية وقواعد تنفيذ الميزانية.

- بقاء العديد من المبالغ المستحقة على الموظفين والمقيدة بالحساب المذكور والمدورة منذ عدة سنوات مالية دون تحصيل بلغ ما امكن حصره منها ما جملته 517.125/000 دينارا بالمخالفة للتعميم رقم (6) لسنة 1998 بشأن تحصيل المبالغ المستحقة للجهات الحكومية على موظفيها.

- بقاء العديد من المبالغ المستحقة للوزارة لدى الجهات الحكومية المختلفة المقيدة بالسجل التفصيلي لحساب مبالغ - عن خدمات واعمال مؤداه والمدورة منذ عدة سنوات مالية دون تحصيل بلغ ما امكن حصره منها ما جملته 798.022/000 دينارا بالمخالفة لقواعد تنفيذ الميزانية.

تجاهل الرقابة

- ملاحظات الرقابة المسبقة:

- المخالفة المالية رقم (59-2013/2012) بشأن صرف رواتب وبدلات ومكافآت لبعض الموظفين غير المتواجدين في مقر عملهم والمنقطعين عن العمل لعدة سنوات مالية بالمخالفة لاحكام المادة (81) من نظام الخدمة المدنية بلغ ما امكن حصره منها ما جملته 806.628/000 دينارا سنويا.

- المخالفة المالية رقم (61-2013/2012) بشأن صرف بدل نوبة (شفت) لعدد كبير من موظفي الوزارة غير العاملين بنظام النوبة ودون وجود ما يثبت عملهم به بالمخالفة لقرار وزير المالية رقم (60) لسنة 1978.

- المخالفة المالية رقم (63-2013/2012) بشأن استمرار صرف مكافآت مالية بصفة شهرية لعدد كبير من المعينين بوظيفة مذيع والبعض الاخر منهم من خارج الوزارة على الباب الثاني (خ/ح-1/4/ برامج اذاعة وتلفزيون) دون اخذ موافقة مجلس الخدمة المدنية على ذلك.

- المخالفة المالية رقم (-67 2013/2012) بشان استمرار الوزارة في صرف مكافآت شهرية لعدد كبير من الموظفين تحت مسمى (الدوام الثاني) خصما على الباب الثاني نوع (2/2/4/1) برامج اذاعة وتلفزيون دون سند قانوني ودون اخذ موافقة مجلس الخدمة المدنية.

- المخالفة المالية رقم (70-2013/2012) بشأن صرف مكافآت مالية لبعض الموظفين العاملين وغير العاملين بالوزارة وذلك عن التفتيش على المصنفات الفنية (المكتبات ودور النشر) بالمخالفة لكتاب ديوان الخدمة المدنية رقم (5569) بشأن صرف مكافآت مالية عن اعمال اخرى لعدد (150) موظفا.

- المخالفة المالية رقم (71- 2013/2012) بشأن صرف مكافآت مالية بصفة شهرية لبعض موظفي الوزارة العاملين بفريق الرصد والتفريغ على الباب الثاني (2/2/4/1) برامج اذاعة وتلفزيون بالمخالفة للبند (1/3) من قواعد تنفيذ الميزانية والمادة رقم (19) من قانون الخدمة المدنية.

- المخالفة المالية رقم (77-2013/2012) بشأن قيام الوزارة بالتعديل في مواصفات المشروع رقم (19218) باضافة اجهزة ليست الادارة المستفيدة منها بحاجة اليها ما ادى الى صرف مبالغ دون الاستفادة منها بلغ ما امكن حصره منها ما جملته 348.746/000 دينارا وبنسبة 58.2% من قيمة العقد.

«الأوقاف»... مليون دينار للجان وهمية و81 ألفاً لسماعات المساجد

أسفر الحساب الختامي للسنة المالية 2013/2012 عن إيرادات فعلية بلغت 2.053.310/000 دنانير بزيادة بلغت 848.310/000 دنانير وبنسبة 70.4% عن المقدر بميزانية السنة المالية 2013/2012 وبزيادة بلغت 859.643/000 دينارا، 326.520/000 دينارا وبنسبة 72.0%، 18.9% عن المحصل في السنتين الماليتين 2011/2010، 2012/2011 على الترتيب، كما بلغت المصروفات الفعلية 207.634.034/000 دينارا بوفر بلغ 7.004.018/000 دينارا وبنسبة 3.3% عن اعتمادات السنة المالية 2012/2013 وبنسبة 44.8%، 20.8% عن مصروفات السنتين الماليتين 2011/2010، 2012/2011 على الترتيب.

ملاحظات الرقابة اللاحقة:

- عدم الرد على بعض مكاتبات ديوان المحاسبة بالمخالفة للمادة (52) من قانون انشائه رقم (30) لسنة 1964 وتعديلاته.

- عدم الصرف على بعض مشروعات خطة التنمية بالباب الرابع وتدني نسب الصرف على البعض الآخر بشكل ملحوظ حتى آخر فبراير 2013.

أولا: ملاحظة الإيرادات:

مآخذ شابت عقدي استغلال موقعين مملوكين للوزارة لبعض شركات الاتصالات لإنشاء محطة استقبال وارسال:

- استمرار استغلال الموقعين دون إجراء مزايدة بالمخالفة لقواعد تنفيذ الميزانية والتعميم رقم (4) لسنة 1997 بشأن المزايدات الحكومية.

- تأخر إحدى الشركات في دفع القيمة الايجارية المستحقة بالمخالفة للمادة الأولى من العقد والتي تقضي بأن تدفع مقدما القيمة الايجارية على دفعتين كل ستة شهور.

ثانيا: ملاحظات المصروفات:

- استمرار الوزارة في عدم الفصل بين أعمال الصيانة الجذرية وأعمال الصيانة الدورية في العقود بالرغم من اختلاف نسبة الخصم في كل منها وصرف مستحقات المقاولين بتطبيق نسبة الخصم الأدنى في كثير من الحالات ما يترتب عليه تحميل الميزانية بمبالغ كبيرة دون وجه حق نتيجة مخالفة التعليمات الصادرة من وزارة المالية لتنظيم هذا الشأن.

إنفاق مخالف

- قيام الوزارة بتحميل عقود الصيانة الدورية في جميع المخالفات بتوريدات وحدات تكييف وبرادات مياه بأعداد كبيرة، بلغ ما أمكن حصره منها ما قيمته 795.710/000 دنانير قبل احتساب نسبة الخصم بالمخالفة لأحكام المادة رقم (20) من المرسوم بقانون رقم (31) لسنة 1978 بشأن قواعد اعداد الميزانيات العامة والرقابة على تنفيذها والحساب الختامي وتعديلاته.

- عدم قيام الوزارة باتخاذ الاجراءات اللازمة لاسترداد بالمبالغ التي تحملتها دون وجه حق عن أعمال العقد رقم (187) صيانة دورية بمحافظة الأحمدي بالرغم من تقديم اللجنة المشكلة لهذا الغرض تقريرها المعد في هذا الشأن بتاريخ 2012/10/8:

- تركيب عدد (504) أجهزة تنظيم حرارى مبرمج غير معتمد بقيمة 23.408/000 دنانير ودون الحاجة لذلك.

- توريد وتركيب عدد (384) براد مياه بقيمة 66.617/000 دينارا غير مطابقة للمواصفات الواردة بجداول الأسعار دون تطبيق المواصفات التعاقدية عليها.

- الاستمرار في صرف مكافآت الدعاة المبعوثين في الخارج دون اعتماد اللائحة التنظيمية للابتعاث الصادر بالقرار الوزاري رقم (281) لسنة 2010 من الجهات المختصة ما ترتب عليه صرف مبالغ جملتها 712.458/000 دينارا دون سند قانوني.

- استلام المواد الموردة بموجب أمر العمل رقم (52/111 لتوريد وتركيب سماعات مصليات العيد وملحقاتها) وصرف قيمتها البالغة 81.000/000 دينار قبل اتمام عملية فحص وتركيب السماعات وملحقاتها وعدم اثبات قيمتها وفق الدورة المستندية الصحيحة بالمخالفة لاحكام التعميم رقم (5) لسنة 2002 بشأن الدورة المستندية لعمليات التخزين وتداول العهد في النظام الآلي ما يترتب عليه عدم احكام الرقابة عليها.

- الاستمرار في استقطاع مبالغ جملتها 636.405/000 دنانير من الائمة والمؤذنين وتحويلها لحساب مصرف المساجد للصرف على صيانة المساكن الوقفية حسب الاتفاقية المبرمة بين الامانة العامة للاوقاف والوزارة، بعد الغائها بالقرار الوزاري رقم (33) لسنة 2012 المؤرخ 2012/11/19 بالرغم من قيام الوزارة بابرام عقدين بمبلغ جملته 4.214.675/000 دينارا بشأن صيانة المساكن الوقفية على ميزانية الوزارة.

مكافآت غير مبررة

- مآخذ شابت أعمال ادارة السراج المنير والمراكز التابعة لها.

ثالثا: ملاحظات شؤون التوظف:

- عدم جدية الوزارة في اتخاذ الاجراءات اللازمة لتلافي ملاحظة الديوان بالاستمرار في صرف مبالغ جملتها 1.808.601/000 دينار قيمة مكافآت المكلفين بادارات الوزارة المختلفة غير المعنية بالتدريس خصما على النوع (1/1/11/3 - تدريب وتدريس واشراف وامتحانات) بالمخالفة لقواعد تنفيذ الميزانية والتعميم رقم (5) لسنة 1998 بشأن الدليل النمطي الموحد للحسابات للجهات الحكومية.

- شغل بعض الموظفين لوظائف اشرافية وفنية دون التقيد بالشروط ومنحهم كادر المعلمين دون وجه حق بالمخالفة لقرار مجلس الخدمة المدنية رقم (2) لسنة 1996 والمعدل بالقرار رقم (20) لسنة 2006 والقانون رقم (28) لسنة 2011 بشأن بدلات ومكافآت اعضاء الهيئة التعليمية الكويتيين.

- صرف مبالغ جملتها 1.437.244/000 دينارا قيمة مكافآت لمشاريع قطاع المساجد خصما على النوع (1/1/11/6 - مكافآت عن اعمال اخرى) دون الحصول على موافقة مجلس الخدمة المدنية بالمخالفة للمادة (19) من المرسوم بقانون رقم (15) لسنة 1979 بشأن الخدمة المدنية.

- المبالغة في تشكيل اللجان وصرف المكافآت لاعضائها حيث بلغ ما امكن حصره منها ما جملته 901.285/000 دينارا بالمخالفة لتعميم وزارة المالية رقم (5) لسنة 2001 بشأن قرارات مجلس الوزراء المتعلقة بمعالجة الهدر في الانفاق الحكومي.

رابعا: ملاحظات المخازن والمستودعات:

- تمديد عقد المناقصة رقم (-140أ4--2008/2009) بشأن اعمال نظافة مباني قطاع الدراسات الاسلامية لمدة سنة بسبب التأخر في طرح المناقصة الجديدة ما ادى الى تحميل الخزانة العامة للدولة مبلغ 66.384/000 دينارا قيمة فروق اسعار مقارنة مع عقد المناقصة الجديدة.

- مآخذ شابت تنفيذ العقد رقم (409 - مناقصة رقم -8 2011/2012) لتصميم وصف واخراج وطباعة كتب سلسلة ثقافتك الاسلامية الموسوعية لادارة الثقافة الاسلامية:

- اصدار امر تغييري بالزيادة بمبلغ 83.250/000 دينارا لطباعة عدد (45000) نسخة من كتب الموسوعة بالرغم من وجود كميات كبيرة بالمخزن تفوق الكمية المطلوبة دون التصرف فيها بالمخالفة لقرارات مجلس الوزراء ارقام (/405أولا9، 2، 1/) بشأن معالجة مواطن الهدر في الانفاق الحكومي.

- تخصيص عدد (55) سيارة بدون سائق بواقع 24 ساعة بقيمة ايجارية سنوية قدرها 91.344/000 دينارا للعقد رقم (-133 مناقصة رقم -11 2011/2012)، وعدد (15) سيارة بقيمة ايجارية سنوية قدرها 21.535/000 دينارا للعقد رقم (-339مناقصة رقم 15-2011/2010) لاستئجار سيارات لخدمات الوزارة لموظفين لا تستدعي طبيعة عملهم تخصيص تلك السيارات لهم.

- تحميل بنود مصروفات ميزانية السنة المالية 2012/2011 بمبلغ 198.908/000 دنانير وتعليته بحساب الامانات - مبالغ مخصوم بها على أنواع بنود مصروفات الميزانية عن قيمة اعمال لم يتم تنفيذها بالمخالفة لشروط التعلية المنصوص عليها بالتعميم رقم (4) سنة 2000 وتعديلاته ويعد ذلك مخالفة لاحكام المادة (20) من المرسوم بالقانون رقم (31) لسنة 1978.

تجاهل الرقابة

ملاحظات الرقابة المسبقة:

اسفر الحساب الختامي للسنة المالية 2013/2012 عن ايرادات فعلية بلغت 76.173/000 دينارا بزيادة بلغت 64.173/000 دينارا وبنسبة 534.8% عن المقدر بميزانية السنة المالية 2013/2012 وبزيادة بلغت 57.389/000 دينارا، 58.428/000 دينارا وبنسبة 305.5%، 329.3% عن المحصل في السنتين الماليتين 2011/2010، 2012/2011 على الترتيب، ما بلغت المصروفات الفعلية 7.474.173/000 دينارا بوفر بلغ 2.616.391/000 دينارا وبنسبة 25.9% من اعتمادات السنة المالية 2012/2013 بعد التعديل وبنقص بلغ 931.639/000 دينارا وبنسبة 11.1% عن مصروفات السنة المالية 2010/2011 وبزيادة بلغت 966.397/000 دينارا وبنسبة 14.8% عن مصروفات السنة المالية 2012/2011.

- عدم التزام الامانة بلائحة ضوابط استثمار الاموال الوقفية وقرار اللجنة الشرعية بشأن رسملة اموال البدل.

- عدم رسملة عوائد أموال البدل البالغة نحو 7.405.631/000 دينارا وعوائد مخصص اعادة الاعمار البالغة نحو 22.373.013/000 دينارا نتيجة عدم فصلهما عن موفور الربع البالغ في 2011/12/31 نحو 16.920.559/000 دينارا.

- عدم قيام الامانة بتخفيض رأسمال الواقفين بقيمة المبالغ البالغة نحو 1.035.412/000 دينارا.

- عدم قيام الامانة بتعديل رأسمال بعض الواقفين بقيمة المديونيات المستحقة عليهم والتي بلغت نحو 7.473.586/000 دينارا بالمخالفة لقرار تشكيل واختصاصات لجنة التغيرات على رأس مال الاوقاف.

- الملاحظات التي شابت احتساب عوائد على اموال البدل:

- عدم حساب عوائد على اموال البدل لبعض الاوقاف وذلك عن الفترة من 2005 حتى 2001 بالمخالفة للائحة ضوابط استثمار الاموال الوقفية.

- تخفيض عوائد اموال البدل التي تم حسابها واضافتها الى رأسمال الواقفين عن الفترة من عام 2005 حتى عام 2011 بمصاريف نظارة بواقع 12.5% من تلك العوائد ما ترتب عليه انتقاص عوائد اموال البدل بنحو 152.854/000 دينارا.

- تضخيم رأسمال الاوقاف بمبلغ 1.736.206/000 دنانير.

- استمرار المآخذ التي شابت تقايل احد الافراد من الوقف (برج سنابل).

- ان التكاليف المباشرة لانشاء المبنى طبقا لتقرير مكتبي التدقيق تبلغ 23.041.698/000 دينارا وان ما يطالب به الوقف 35.013.483/000 دينارا بزيادة قدرها 11.971.785/000 دينارا، علما بان الواقف حصل على قرض من بنك الكويت الوطني بتاريخ 15/5/2005 بمبلغ 17.950.000/000 دينار وتم سداد القرض وفوائده البالغة 2.305.268/000 دينارا بتاريخ 2010/4/11 وذلك من خلال تسهيلات حصل عليها الواقف من بيت التمويل الكويتي وبنك بوبيان بمبلغ 24.087.505/000 دنانير بلغت اعباؤها التمويلية 9.243.334/000 دينارا واستلمت الامانة المشروع من الواقف في شهر مارس 2010.

- يتضح من التدفقات النقدية للمشروع في حالة ملكية الامانة له انه يحقق عجزا يبلغ نحو 2.102.000/000 دينار عن عام 20121، ونحو 813.000/000 دينار حتى سداد التسهيلات البنكية عام 2018، في حين بلغت الارباح المتوقعة للمشروع عن الفترة 2012-2018 نحو 3.9% بداية من عام 2019، الامر الذي يشير الى تدني ايرادات وارباح المشروع.

- بلغت الانجازات الفعلية من بداية التأخير في 2009/10/1 حتى 2012/2/29 نحو 1.883.013/000 دينارا بنسبة اشغال 54.0% في حين ان المستهدف سنويا يبلغ 2.864.233/000 دينارا.

- استمرار تحمل المال العام نحو 2.141.492/000 دينارا بالزيادة نتيجة صدور حكم قضائي ضد الامانة.

- استمرار عدم قيام الامانة باعداد حساب سنوي لايرادات ومصروفات كل وقف من الاوقاف بالمخالفة للمادة (11) من المرسوم رقم (257) لسنة 1993 بانشاء الامانة العامة للاوقاف.

- استمرار فقد عوائد تقدر بنحو 1.991.736/000 دينارا لعدم البدء في تطوير وتأهيل ميزانين مجمع الأوقاف.

- تعلية مبلغ 47.175/000 دينارا لحساب الامانات - مبالغ مخصوم بها على أنواع بنود مصروفات الميزانية بالمخالفة لاحكام المرسوم بقانون رقم (31) لسنة 1978 بشأن قواعد اعداد الميزانيات العامة والرقابة على تنفيذها والحساب الختامي واستمرار تدوير مبلغ 50.000/000 دينار بنفس الحساب بالمخالفة للتعليمات المالية.

مالي بـ 233 مليوناً في اتفاقية تطوير الطب

. عدم ترابط مكوناته حيث لا يتمكن من توفير التكلفة الاجمالية عن علاج المرضى والمخصصات المالية وأية مبالغ اخرى تخص المرضى بشكل اجمالي.

. عدم قدرته على اكتشاف الاخطاء مباشرة منها التكرار في ادخال فواتير العلاج او التضارب في التواريخ وبعض البيانات الاخرى.

. صعوبة الحصول على البيانات المتعلقة بحالات تمديد العلاج وتغيير نوع العلاج الموفد من اجله المريض خلال فترات العلاج المختلفة.

. عدم عرض المطالبات المسددة عن فواتير الاطباء المعالجين والمستشفيات والمراكز العلاجية على الاطباء المحليين العاملين بالمكتب الصحي في واشنطن للتثبت من صحتها مع طبيعة وحالات المرضى.

. عدم احتساب نسب الخصم المقررة لدى سداد مطالبتين لبعض المستشفيات ما ادى الى صرف مبالغ بالزيادة بلغ ما أمكن حصره منها ما جملته 506.600/00 دولار اميركي بالمخالفة للاتفاق معها.

. سداد احدى المطالبات والبالغ قيمتها 493.756/00 دولارا اميركيا لغير المستفيد الاصلي دون بيان او معرفة اسباب ذلك بالمخالفة للتعليمات المالية.

. سداد مطالبات احدى شركات التأمين عن مصروفات العلاج الطبي للطلبة وعائلاتهم دون توفر المستندات المؤيدة للصرف للتحقق من مدى صحتها واستحقاقها عن تلك الفترة بلغ ما امكن حصره منها ما جملته 30.725.629/00 دولارا اميركيا الامر الذي يتحفظ معه الديوان على هذا التصرف.

. قيام بعض المستشفيات والمراكز العلاجية بارجاع العديد من المبالغ لحساب المكتب الصحي في واشنطن والتي سبق ان تم صرفها لها اما «بالزيادة او بالخطأ» بلغ ما أمكن حصره منها ما جملته 1.332.858/00 دولارا عن السنوات المالية من 2009/ 2010 الى 2011/ 2012 مما يشير الى ضعف اجراءات الرقابة على الصرف.

شؤون التوظيف

ثالثا: ملاحظات شؤون التوظف:

. صدور قرارات وزارية تتضمن صرف مبالغ مالية بلغ ما امكن حصره منها ما جملته 66.755/000 دينارا دون سند قانوني ودون اعتمادها من مجلس الخدمة المدنية بالمخالفة للمادة 19 من قانون الخدمة المدنية رقم «15» لسنة 1979 وكذلك تعميم ديوان الخدمة المدنية رقم 28 لسنة 2009 بشأن تقرير المزايا المالية او العينية لموظفي الجهات الحكومية.

. تعيين العديد من الاطباء والفنيين غير الكويتيين على الرغم من التأخر في معادلة شهاداتهم العلمية بما لا يتفق مع المادة الثالثة من القانون رقم 25 لسنة 1981 بشأن مزاولة مهنة الطب الشرعي في المهن التخصصية.

رابعا: ملاحظات المخازن والمستودعات

. شراء مستهلكات طبية وادوية بكميات تفوق الحاجة لها مما ادى الى ركود بعضها بالمخازن حتى انتهاء صلاحيتها بلغت قيمة ما أمكن حصره منها ما جملته 359.104/000 دنانير بالمخالفة لقواعد تنفيذ الميزانية.

. وجود العديد من المواد الراكدة بمخازن الوزارة بلغت قيمة ما أمكن حصره منها ما جملته 142.442/000 دينارا دون التصرف فيها بالمخالفة لتعميم وزارة المالية رقم 3 لسنة 2004 بشأن التصرف في المواد الخارجة عن نطاق الاستخدام.

خامسا: ملاحظات الحسابات الخارجة عن ابواب الميزانية:

. عدم تسوية بعض المصروفات الشهرية او التأخر في تسوية البعض الاخر منها للعديد من المكاتب والاقسام الصحية بالخارج منذ فترة طويلة ما ترتب عليه تضخم ارصدة حساب العهد . دفعات واعتمادات نقدية بالخارج بالمخالفة لقواعد تنفيذ الميزانية.

. مآخذ شابت حساب الديون المستحقة للحكومة:

. عدم مسك سجل حساب الديون المستحقة للحكومة بالمخالفة لتعميم وزارة المالية رقم 8 لسنة 1963 بشأن دليل العمل بالنماذج المالية والمحاسبية.

. ظهور ارصدة دائنة بحساب الديون المستحقة للحكومة بعكس طبيعته المدينة بالمخالفة لتعميم وزارة المالية رقم 9 لسنة 1994 بشان القيود المحاسبية للجهات الحكومية.

. عدم تناسب الاقساط المحصلة لبعض المديونيات مع قيمة الدين الاصلي بالمخالفة لمعدلات الاستقطاع الواردة بالتعميم رقم 6 لسنة 1998 بشأن تحصيل المبالغ المستحقة للجهات الحكومية على موظفيها.

. عدم قيام الوزارة باتخاذ الاجراءات الجادة لتحصيل المبالغ المقيدة بحساب الديون المستحقة للحكومة والتي يعود البعض منها الى عدة سنوات مالية تنفيذا للتعليمات المالية.

. استمرار عدم قيام الوزارة باجراء القيود المحاسبية اللازمة لقيد قيمة الكفالات المصرفية المقدمة من الشركات عن شراء وصيانة الاجهزة الطبية واثباتها بالسجلات ومتابعة تجديدها احكاما للرقابة عليها وذلك بالمخالفة لقواعد تنفيذ الميزانية.

. ظهور العديد من الارصدة المقيدة بحساب مبالغ عن خدمات واعمال مؤداه عن ايرادات الضمان الصحي دون تحصيل او تسوية بلغ ما امكن حصره منها ما جملته 4.055.022/000 دينارا بالمخالفة لقواعد تنفيذ الميزانية.

. ضعف اجراءات الرقابة الداخلية على المبالغ المحصلة والمودعة ببنك الكويت المركزي حيث ظهرت باقل من حقيقتها بالسجلات عن ما ظهر بحساب بنك الكويت المركزي الفعلي بما جملته 12.920.724/000 دينارا.