الجريدة aljarida
www.aljarida.com
الخميس
9 فبراير 2017م
12 جمادى الأولى 1438هـ
العدد 3316 - السنة العاشرة
32 صفحة
السعر 100 فلس

داخل العدد
توابل tawabil
البحيري: أعود إلى الكوميديا بعد غياب عبر «كابتن أنوش» ص 17

الكويت: منتقدو اتفاق خور عبدالله يغالطون الحقيقة

الجارالله: نرحب بتصريحات المسؤولين العراقيين الهادفة إلى التهدئة

- «اجتماعاتنا مع الجانب الرسمي العراقي حسمت تنظيم الملاحة في الخور»
- «ترسيم الحدود بين البلدين انتهى مع إصدار القرار الأممي رقم 833»

رداً على الهجوم غير المبرر الذي يشنه نواب وسياسيون عراقيون على الاتفاقية الأممية بين الكويت والعراق بشأن خور عبدالله، والدعوة إلى إعادة النظر فيها، أكد نائب وزير الخارجية خالد الجارالله أن الكويت لا تعير أي اهتمام للتصريحات التي تؤجج وتغالط الحقيقة وتسعى إلى التصعيد.

وصرح الجارالله، بأن اتفاقية تنظيم الملاحة في الخور وقعها البلدان عام 2012، مبيناً أن الاجتماعات بين مسؤولي الكويت والعراق أواخر يناير الماضي حسمت العملية الفنية لذلك التنظيم من خلال محضر إيجابي يؤكد ذلك.

وأوضح أن الخور ممر مائي بين البلدين، و«أن ما حصل من اتفاق يخص تنظيم الملاحة، وليس ترسيماً للحدود»، مشيراً إلى أن ترسيم الحدود بين الكويت والعراق أمر انتهى مع إصدار القرار الأممي رقم 833.

وفي السياق، رحب نائب وزير الخارجية بتصريحات المسؤولين العراقيين الهادفة إلى التهدئة بشأن ما يثار داخل العراق حول الخور.

وكان رئيس الوزراء العراقي حيدر العبادي أكد في مؤتمر صحافي عقده في بغداد، أمس الأول، أن بلاده لن تنجرّ لمخطط جهات لم يسمها اتهمها بـ"إثارة معلومات وأخبار كاذبة بهدف الإساءة للعلاقات العراقية - الكويتية".

06

الأمير في ضيافة «عزايز»

03

الأمير خلال جولة في مزرعة عزايز... برفقة ولي العهد والمبارك وعلي الجابر أمس

«الحشد الشعبي» يهدد الكويت!

في تصعيد خطير، هددت ميليشيات «حركة النجباء»، المنضوية تحت قوات «الحشد الشعبي»، باتخاذ موقف ضد الكويت، إذا لم تقم الحكومة العراقية بذلك.

وطالبت الحركة المسلحة، في بيان أمس، الحكومة بتوضيح «موقفها الصريح من قضية خور عبدالله وبقية مساعي دول الجوار بالتجاوز على سيادة الأراضي العراقية، مستغلة بذلك الوضع الأمني والاقتصادي».

وتعهدت الحركة بـ«عدم السكوت عن أي اعتداء أو تجاوز على أراضي العراق الحدودية»، مهددة بأنه «سيكون لها موقف آخر إذا كانت الحكومة غير قادرة على ذلك».

وأعربت عن «أسفها الشديد لعدم رد الحكومة الاتحادية على التهديدات التي أطلقها المسؤولون الكويتيون بحق

02

محليات

04

ولي العهد: الوحدة الوطنية الصلبة سياج منيع للكويت

اقتصاد

13

32.5 مليون دينار أرباح «الأهلي» في 2016 بنمو 7%

محليات

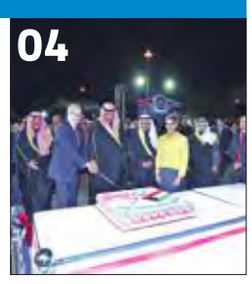

04

السفير الأميركي: سنزود الكويت بطائرات «إف - 18»

دوليات

25

روحاني يبحث «رسالة الأمير» مع رئيسي البرلمان والسلطة القضائية

دوليات

26

أنقرة تتقدم بصعوبة في «الباب» وعينها على الرقة

رياضة

29

الدور التمهيدي للسلة: منافسة قوية بلا مستوى

برلمانيات

خطة عمل حكومية لتحسين بيئة الأعمال الأسبوع المقبل

«الظواهر السلبية» تحقق في «عبدة الشيطان» و«الرشوة»

«الميزانيات»: «النفط» طلبت 700 مليون دينار دعماً لـ«البترولية»

05

النمش: لا مخالفات في «مكافحة الفساد»

- أكد لـ الجريدة. أن «المحاسبة» و«الفتوى» و«المناقصات» برّأت ساحة الهيئة
- «كل الوزراء قدموا إقرارات ذممهم المالية... وندرس إحالة بلاغات إلى النيابة»

● حسين العبدالله

نفى رئيس الهيئة العامة لمكافحة الفساد المستشار عبدالرحمن النمش صحة الاتهامات الموجهة إلى الهيئة بوجود مخالفات داخلها، مؤكداً أن تقارير الجهات الرقابية تؤيد ذلك.

وقال النمش، لـ«الجريدة» أمس: «نحن أحرص الناس على تطبيق القانون، ومن يمتلك مستنداً يُدينا فليقدمه لنرد عليه»، مبيناً أن اللجنة القضائية التي شكلها وزير العدل د. فالح العزب للتحقيق في الخلاف بين أعضاء مجلس الأمناء انتهت إلى سلامة موقف رئيس الهيئة ونائبه قانونياً، وعدم امتثال بعض الأعضاء للقانون واللائحة التنفيذية.

ولفت إلى أن اللجنة لم تطلب من رئيس الهيئة أو نائبه الرد على أي

02

رفض طعن الداهوم على قانون «منع المسيء» شكلاً

إحالة علاوة الأولاد إلى «الدستورية» ورفض الطعن على «جمع السلاح»

● حسين علي

قررت لجنة فحص الطعون بالمحكمة الدستورية، أمس، برئاسة المستشار خالد سالم، رفض الطعن المقدم من النائب السابق بدر الداهوم على التعديل التشريعي الخاص بحرمان المدانين بجرائم الإساءة إلى الأمير والذات الإلهية والأنبياء من الانتخاب والترشح، شكلاً، لعدم وجود دعوى موضوعية.

وقالت اللجنة، في حكمها، إن الثابت من الأوراق أن المنازعة

02

ترامب: محاكمنا مسيَّسة جداً... وأمننا في خطر

شن هجوماً على متاجر نوردستورم دفاعاً عن إيفانكا

السورية براء حج خلف وزوجها عبدالمجيد عند وصولهما إلى شيكاغو أمس الأول (أ ف ب)

دافع الرئيس الأميركي دونالد ترامب، أمس، عن الأمر التنفيذي الذي أصدره بشأن الهجرة باعتباره ضرورياً لأمن البلاد، وذلك خلال كلمة أمام ضباط بأجهزة الأمن انتقد فيها المحاكم الأميركية، بوصفها بأنها «مسيَّسة».

وقال ترامب في اجتماع مع مسؤولي تطبيق القانون من أنحاء البلاد: «المحاكم تبدو مسيَّسة جداً، وسيكون من الرائع أن يتمكن نظامنا القضائي من أن يفعل الصواب. يتعلق هذا بأمن بلادنا، أعتقد أن الأمن اليوم في خطر».

وأشار إلى أن «هناك تزايداً واضحاً في أعمال العنف بمختلف الولايات»، مؤكداً أنه لا يمزح بشأن إقامة الجدار مع المكسيك، ومشيداً بفكرة بنائه: «اسألوا إسرائيل عن الجدار».

وفي محاولة منه للتقرب من السود، دعا الرئيس إلى عدم التفرقة بين من يولد في مدينة ديترويت وبالتيمور وغيرها.

من جانب آخر، ومؤازرة لابنته إيفانكا، هاجم ترامب سلسلة متاجر نوردستورم قائلا: «عوملت إيفانكا معاملة غير عادلة من نوردستورم. هي رائعة، وتدفعني دائماً للقيام بالصواب! هذا فظيع».

وتعرض ترامب لانتقادات عديدة بعد ثوان من هذه التغريدة، إذ وصفها البعض بأنها تعبر عن تضارب للمصالح واستغلال البيت الأبيض لمآرب عائلية خاصة.

02

«التجاري»: محاولة اختراق عدد محدود من الحسابات

«المصارف»: حماية عالية في أنظمة البنوك

● محمد الإتربي

أعلن البنك التجاري الكويتي أنه واجه محاولة اختراق خارجي لعدد محدود جداً من حسابات عملائه، موضحاً أنه بادر إلى اتخاذ الإجراءات التي تضمن عدم تمكين المخترقين من الوصول إلى الحسابات.

وأوضح البنك، في بيان أمس، أن «عملية المراجعة الأولية أظهرت محدودية الحسابات التي قد تكون تعرضت لهذه المحاولة، وأن المبالغ المسحوبة زهيدة، وقد تواصلنا مع الجهات الأمنية لتتخذ من جانبها الإجراءات اللازمة في مثل هذه الحالات».

وشدد «التجاري» على اتخاذ جميع الإجراءات اللازمة لضمان عدم المساس بحقوق عملائه وضمان سلامة حساباتهم وأموالهم لديه، مبيناً أنه يحتفظ بأنظمة رقابة وحماية

02

الأمير كرم الفائزين في مسابقة حفظ القرآن الكبرى الـ 20

بحضور ولي العهد والغانم والمحمد والمبارك وكبار المسؤولين بالدولة

الأمير متوسطاً الفائزين في مسابقة حفظ القرآن الكريم أمس

... وسموه مكرماً أحد حفظة القرآن الكريم

تحت رعاية وحضور صاحب السمو أمير البلاد الشيخ صباح الأحمد أقيم الحفل الختامي لتكريم الفائزين والفائزات في مسابقة الكويت الكبرى لحفظ القرآن الكريم وتجويده العشرين، وذلك على مسرح قصر بيان.

ووصل سموه الى مكان الحفل، صباح أمس، حيث استقبل بكل حفاوة من قبل وزير الأوقاف والشؤون الإسلامية وزير الدولة لشؤون البلدية محمد الجبري.

وشهد الحفل سمو ولي العهد الشيخ نواف الأحمد ورئيس مجلس الأمة مرزوق الغانم والشيخ جابر العبدالله وسمو الشيخ ناصر المحمد وسمو رئيس مجلس الوزراء الشيخ جابر المبارك والنائب الأول لرئيس مجلس الوزراء وزير الخارجية الشيخ صباح الخالد ونائب رئيس مجلس الوزراء وزير الدفاع الشيخ محمد الخالد ونائب وزير شؤون الديوان الأميري الشيخ علي الجراح ونائب رئيس مجلس الوزراء وزير الداخلية الشيخ خالد الجراح ونائب رئيس مجلس الوزراء وزير المالية انس الصالح والوزراء وكبار المسؤولين بالدولة وكبار القادة بالجيش والشرطة والحرس الوطني والادارة العامة للاطفاء.

وبدأ الحفل بالنشيد الوطني ثم تلا أحد الفائزين بالمسابقة آيات من الذكر الحكيم بعدها ألقى وزير الأوقاف والشؤون الإسلامية وزير الدولة لشؤون البلدية كلمة اعتبر فيها ان المسابقة التي بلغت عامها العشرين تمثل انعكاسا إيجابيا للاهتمام البالغ من قبل سمو الأمير بخدمة كتاب الله تعالى وحرص سموه على نشأة جيل من أبناء هذا الوطن على تعاليم الدين الإسلامي الوسطية الصحيحة.

وأضاف: بلغ مجموع المتأهلين للتصفيات النهائية منذ انطلاق المسابقة في عام 1997 حتى عام 2016 قرابة 27 ألف متسابق ومتسابقة وبلغ عدد الفائزين منذ انطلاقها 6201 فائز وفائزة يتلون كتاب الله حق تلاوته ويطبقون مبادئه ومثله وقيمه على أنفسهم وأهليهم ومجتمعاتهم.

وتابع: بدأت المسابقة عام 1997 بمشاركة متسابقين من 14 جهة رسمية وأهلية ووصل إجمالي عدد الجهات المشاركة في المسابقة العشرين هذا العام إلى 40 جهة خيرية ورسمية.

وقال: تم ضم العديد من الفئات الخاصة للمسابقة فبدأنا بذوي الاحتياجات الخاصة ونزلاء دور الرعاية الاجتماعية بوزارة الشؤون الاجتماعية والعمل ومركز الكويت للتوحد ومن ثم تمت إضافة فئة المكفوفين، وفي عام 2015 تمت إضافة فئة أخرى جديدة هي فئة الصم ولم تغفل المسابقة كذلك فئة نزلاء المؤسسات الإصلاحية. كما خصصت المسابقة هذا العام لجنة تحكيم المبتعثين بالخارج وتم اختيار المملكة المتحدة كانطلاقه يتم تعميمها على بلدان أخرى بمشيئة الله تعالى في الأعوام القادمة.

وتابع: تشرفت المسابقة العشرون بتخصيص لجنة خاصة لكبار السن وكانت مشاركتهم متميزة حيث بلغ عدد المشاركين من الرجال والنساء 106 متسابقين.

كوكبة جديدة

وقال: نفخر اليوم بتتويج كوكبة جديدة من حفظة كتاب الله عز وجل في مسابقة عام 2016 التي بلغ عدد المشاركين فيها 2022 متسابقا ومتسابقة وبلغ عدد الفائزين 201 فائز وفائزة. واننا نعاهد سموكم أن تواصل الأمانة العامة للأوقاف جهودها الحثيثة في استمرار هذه المسابقة في تخريج الحفظة المتميزين الذين يحفظون القرآن الكريم في قلوبهم ويطبقونه في سلوكهم وينشرون مبادئه السمحة في المجتمع.

وختم بتوجيه الشكر للأمانة العامة للأوقاف والصندوق الوقفي للقرآن الكريم وعلومه واللجان المنظمة والعاملة في المسابقة وللمتسابقين والمتسابقات وأولياء أمورهم ولكل من ساهم بجهده ووقته في إنجاح هذه المسابقة.

بعدها تم عرض فيلم خاص عن مسابقة الكويت الكبرى لحفظ القرآن الكريم بعنوان "امتنان لأهل القرآن" ثم تفضل سموه بتقديم الجوائز للفائزين والجهات الفائزة بمسابقة الكويت الكبرى العشرين لحفظ القرآن الكريم وتجويده.

كما تم تقديم هدية تذكارية إلى صاحب السمو أمير البلاد بهذه المناسبة، وغادر سموه مكان الحفل بمثل ما استقبل به من حفاوة وتقدير.

> نفخر بتتويج كوكبة جديدة من حفظة كتاب الله بلغ عددهم 201
>
> الجبري

... وجانب من تكريم سموه للحفظة

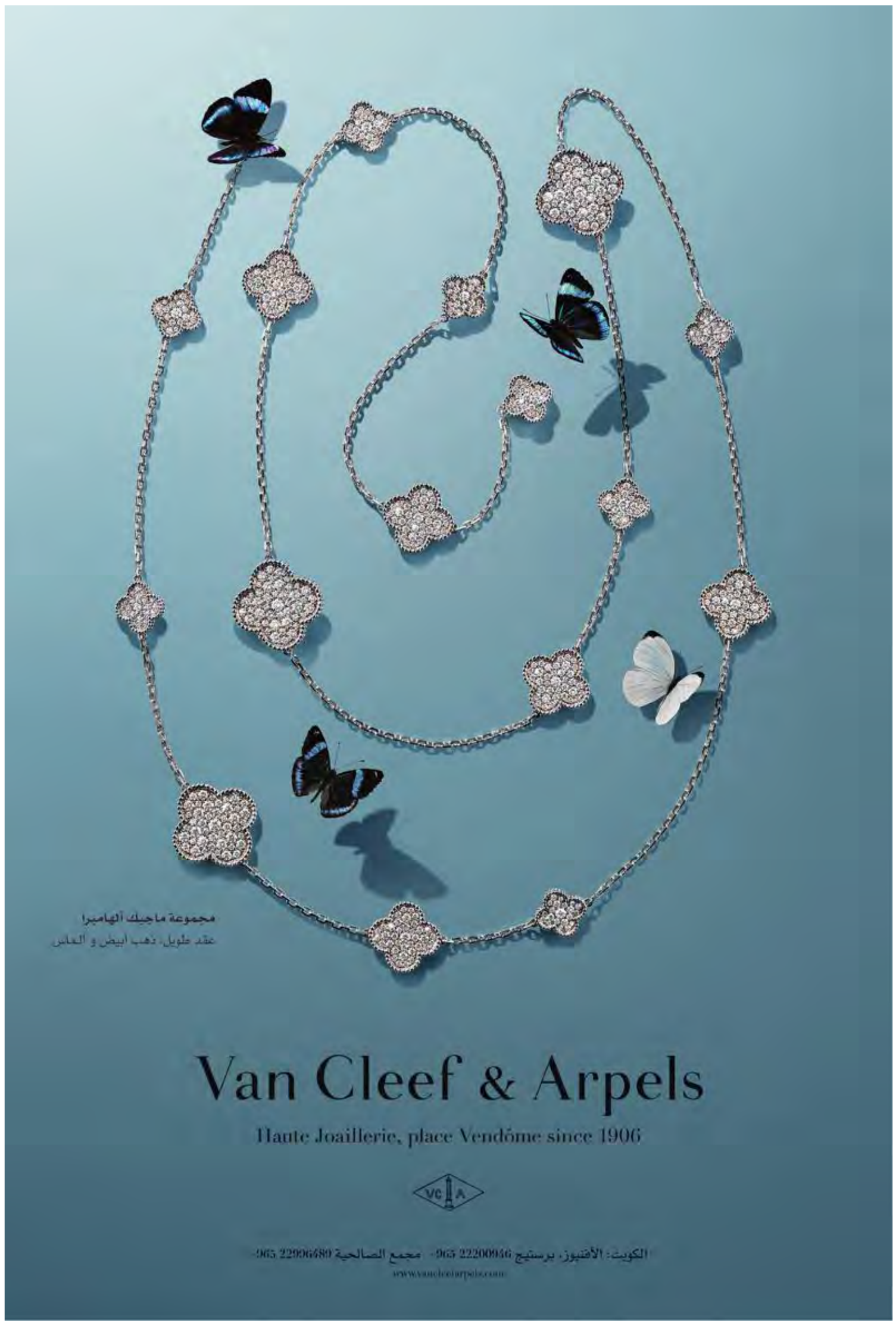

«الحشد الشعبي» يهدد...

العراق، وتلويحهم باستخدام العمل العسكري، إذا لم يوافق العراق على منحه الخور للكويت»، داعية إلى «عدم التهور وإطلاق تصريحات غير مسؤولة، لأن ذلك يولد أموراً ليست لمصلحة الجارة الكويتية إطلاقاً».

وجاءت تهديدات «النجباء» خلافاً للموقف الرسمي، في وقت استمر نواب ينتمون إلى ائتلاف «دولة القانون»، بزعامة نائب رئيس الجمهورية نوري المالكي، في التصعيد، مطالبين الحكومة بتقديم طلب إلى الكويت لإلغاء اتفاقية الخور.

وصرحت النائبة عالية نصيف بأن «الشعب العراقي لن يتهاون مع من استحوذوا على شبر من أراضيه أو مياهه، وسيسترجع كل حقوقه عبر الطرق الدبلوماسية وغير الدبلوماسية».

25

النمش: لا مخالفات في...

مخالفات «مالية أو إدارية»، مؤكداً أن الحديث عن وجود مثل تلك المخالفات عار تماماً من الصحة، إذ لم يسجل ديوان المحاسبة أو هيئة المراقبين الماليين أو «الفتوى والتشريع» أو لجنة المناقصات المركزية أياً منها على الهيئة.

وأفاد النمش بأن «الهيئة مستمرة في تسلم بلاغات الفساد، وتدرس الآن إحالة عدد منها إلى النيابة العامة، فضلاً عن إحالتها عدداً من المسؤولين المتخلفين عن تقديم إقرارات الذمة المالية».

وأوضح أن يوم أمس كان اليوم الأخير للوزراء لتقديم إقراراتهم، ولم يتخلف أحد منهم، مشيراً إلى أن 14 مايو المقبل هو آخر موعد بالنسبة إلى المعينين قبل صدور اللائحة لتقديم إقراراتهم.

07

رفض طعن الداهوم...

الموضوعية حُسِمت بالحكم البات الصادر عن محكمة التمييز، وهو ما يمتنع معه مراجعتها فيه أو التعقيب عليه.

وبينما رفضت اللجنة طعناً جديداً للدفع بعدم دستورية مواد قانون جمع السلاح الجديد، أحالت الطعن على عدم دستورية «عدم صرف العلاوة على الأبناء حتى الابن السابع» إلى «الدستورية»، وحددت جلسة 8 مارس لنظرها.

كما رفضت «فحص الطعون» أمس طعن الرئيس السابق لهيئة سوق المال صالح الفلاح بعدم دستورية إحدى مواد القانون الخاصة بمدة الأعضاء، لعدم وجود مخالفة دستورية.

07

«التجاري»: محاولة اختراق...

متطورة وفق أفضل الممارسات.

من جانبه، نفى رئيس مجلس إدارة اتحاد مصارف الكويت ماجد العجيل صحة «ما يتداول على مواقع التواصل الاجتماعي بشأن اختراق هاكرز لبعض التطبيقات التي يستخدمها عملاء البنوك في الدفع من حساباتهم باستخدام بطاقاتهم المصرفية».

وصرح العجيل، أمس، بأن ما ينشر في هذا الشأن مجرد إشاعات، باستثناء ما أفصح عنه البنك التجاري، مؤكداً أن الشبكات الإلكترونية وأنظمة المعلومات لدى البنوك تتمتع بمستويات عالية من الحماية.

وبينما شهد القطاع المصرفي الكويتي حالة استنفار قصوى بعد الخرق الذي تعرضت له حسابات في «التجاري»، نفى البنكان الأهلي الكويتي والخليج تعرضهما لأي عمليات اختراق، مؤكدين، في بيانين منفصلين، أن حسابات عملائهما آمنة، ولم تتعرض بطاقاتهم لأي عمليات مشبوهة أو قرصنة.

15

ترامب: محاكمنا مسيَّسة...

وكانت سلسلة المتاجر أوقفت ملابس من علامة تجارية خاصة بإيفانكا، بسبب انخفاض مبيعاتها. ودعت منظمات إلى مقاطعة هذه العلامة بسبب سياسة ترامب.

وجاءت تصريحات ترامب عن المحاكم بعد أن استمعت محكمة الاستئناف في سان فرانسيسكو، أمس الأول، لمحامي الحكومة بشأن الطعن المقدم إليها بشأن الأمر التنفيذي الذي أصدره ترامب.

ووسط هذه المواجهة بين ترامب والقضاء، احتد السجال في جلسة مجلس الشيوخ الأميركي المخصصة للمصادقة على ترشيح جيف سيشونز لوزارة العدل.

1(واشنطن - وكالات)

26

الأمير يحضر مأدبة غداء على شرفه في «عزايز»

بحضور صاحب السمو أمير البلاد الشيخ صباح الأحمد، وسمو ولي العهد الشيخ نواف الأحمد، والشيخ جابر العبدالله، والشيخ فيصل السعود، وسمو الشيخ ناصر المحمد، ورئيس مجلس الوزراء سمو الشيخ جابر المبارك، ووزير شؤون الديوان الأميري الشيخ ناصر صباح الأحمد، وأسرة آل الصباح، أقام الشيخ علي الجابر مأدبة غداء على شرف سموه، في مزرعة عزايز بمنطقة العبدلي.

وكان سموه استقبل بقصر بيان، صباح أمس، سمو ولي العهد الشيخ نواف الأحمد.

واستقبل سموه، رئيس مجلس الأمة مرزوق الغانم، ورئيس مجلس الوزراء سمو الشيخ جابر المبارك.

كما استقبل سموه النائب الأول لرئيس مجلس الوزراء وزير الخارجية الشيخ صباح الخالد.

الأمير لدى وصوله إلى مزرعة عزايز وفي استقباله علي الجابر

ولي العهد لدى وصوله إلى «عزايز»

الأمير متوسطاً (من اليمين) إبراهيم الدعيج وناصر المحمد وجابر العبدالله وفيصل السعود

جابر العبدالله وناصر المحمد وإبراهيم الدعيج لدى وصولهم إلى «عزايز»

صاحب السمو وولي العهد في مزرعة عزايز

أحد أبناء الأسرة يقبل رأس سمو الأمير

الأمير وولي العهد

المبارك لدى وصوله إلى «عزايز»

ناصر الصباح ومحمد الخالد وسلمان الحمود يتوسطون الحضور في «عزايز»

علي وفهد الجابر في استقبال ضيوف «عزايز»

جانب آخر من الحضور

جانب من أبناء الأسرة

المؤسسة العامة للتأمينات الاجتماعية
The Public Institution For Social Security
عزيزي صاحب العمل
اذا عهدت بتنفيذ عملك او جزء منه الى مقاول فانه يتعين اخطار المؤسسة باسم المقاول وعنوانه قبل البدء بالعمل بثلاثة ايام على الاقل وسوف يعتبر المقاول بهذا الاخطار بالنسبة للمقاول من الباطن ويكونان متضامنين في الوفاء بالالتزامات المستحقة للمؤسسة
www.pifss.gov.kw 114 TaminatKw

ولي العهد: الوحدة الوطنية الصلبة سياج منيع للكويت

تلقى برقيات تهنئة من الغانم وسالم العلي ومشعل الأحمد والمحمد بذكرى توليه ولاية العهد

بمناسبة الذكرى الحادية عشرة لتولي سموه ولاية العهد، تلقى سمو الشيخ نواف الأحمد، رسائل تهنئة من عدد من المسؤولين في الدولة، عبروا فيها عن أسمى آيات التهاني والتبريكات بهذه المناسبة الوطنية العزيزة على أهل الكويت.

تلقى سمو ولي العهد الشيخ نواف الاحمد، رسالة تهنئة من أخيه رئيس مجلس الامة مرزوق الغانم بمناسبة الذكرى الحادية عشرة لتولي سموه ولاية العهد جاء في نصها:

مع بشائر عهد جديد مشرق بطلائع اليمن والازدهار، ومع تزامن اعتلاء سموكم ولاية العهد في عامها الحادي عشر الذي أشرف بنور وضياء في سماء كويت العز والمجد فانه ليسعدني أن ارفع إلى مقام سموكم الكريم باسمي ونيابة عن أعضاء مجلس الامة تحية إكبار واجلال واقتدار على ما أسديتموه لشعبكم الوفي وللوطن خلال مسيرة سموكم النيرة والمفعمة بأسمى معاني الحب والوفاء لاهل الكويت الحافلة بالعطاء المتواصل والتفاني في خدمة الوطن الغالي وشعبنا العزيز، مستذكرين بكل فخر وتقدير واعتزاز هذه المناسبة الغالية والعزيزة على نفوسنا جميعا ومجددين العهد والوفاء لسموكم في المضي قدما في طريق الاصلاح والتقدم والازدهار وأن نبقى باذن الله تعالى على قدر المسؤولية التي شرفنا بها في سبيل دعم المسيرة الخيرة المباركة من خلال العمل الدؤوب المتواصل لنواب مجلس الامة والتعاون البناء مع الحكومة الموقرة تحقيقا للتوجهات والتطلعات السامية لقائد مسيرتنا صاحب السمو أمير البلاد والمساندة من سموكم وأدام عزكما وأعلى رايتكما وأبقاكما للكويت وشعبها عونا وسندا وملاذا، سائلين الله جلت قدرته أن يديم على الكويت نعمة الامن والسلام والرخاء.

وقد بعث سمو ولي العهد، رسالة شكر جوابية إلى الغانم وأعضاء المجلس أعرب فيها سموه عن بالغ شكره وتقديره على ما عبروا عنه من خالص التهنئة وطيب التمنيات وصادق الدعاء بمناسبة الذكرى الحادية عشرة لتولي سموه ولاية العهد مبتهلا الى المولى عز وجل ان يسبغ عليهم جميعا نعمة الصحة والعافية وان يكلل جهودهم دوما بالتوفيق والسداد في سبيل تحقيق المصالح العليا لكويتنا الغالية واهلها الاوفياء في ظل القيادة الحكيمة لصاحب السمو أمير البلاد الشيخ صباح الاحمد ذخرا للبلاد وقائدا للعمل الانساني.

مناسبة عزيزة

كما تلقى سمو ولي العهد رسائل تهنئة من رئيس الحرس الوطني سمو الشيخ سالم العلي ونائب رئيس الحرس الوطني الشيخ مشعل الأحمد وسمو الشيخ ناصر المحمد وذلك بمناسبة الذكرى الحادية عشرة لتولي سموه ولاية العهد عبروا فيها عن اسمى آيات التهاني والتبريكات بهذه المناسبة الوطنية العزيزة علينا وعلى اهل الكويت جميعا مشيدين بكل فخر واعتزاز بما تشهده الكويت من إنجازات في شتى المجالات عمت ارجاء البلاد وجعلتها نموذجا يحتذى به ومنارة للانسانية يهتدى بها داعين الله في علاه ان يسبغ عليه وافر الصحة وتمام العافية وان يحفظه بعنايته ويحيطه برعايته وان يحفظ الكويت العزيزة من كل مكروه وسوء.

وقد بعث سمو ولي العهد الشيخ نواف الأحمد برسائل شكر جوابية الى مهنئيه أعرب فيها سموه عن بالغ شكره وتقديره على ما عبروا عنه من خالص التهنئة وطيب التمنيات وصادق الدعاء بهذه المناسبة، مبتهلا الى المولى العلي القدير ان يحفظ الوطن العزيز ويديم عليه نعمة الامن والأمان والرخاء وعلى اهله الاوفياء وافرا من الامن والاستقرار والعلياء في سياج منيع من الوحدة الوطنية الصلبة في كنف القيادة الحكيمة لصاحب السمو امير البلاد حفظه الله ورعاه ذخرا للبلاد.

المبارك يستقبل وزير خارجية أوزبكستان

استقبل سمو رئيس مجلس الوزراء الشيخ جابر المبارك، بحضور النائب الأول لرئيس مجلس الوزراء وزير الخارجية الشيخ صباح الخالد، في قصر بيان، أمس، وزير خارجية جمهورية اوزبكستان عبدالعزيز كاملوف والوفد المرافق له، وذلك بمناسبة زيارته للبلاد.

حضر المقابلة رئيس ديوان سمو رئيس مجلس الوزراء الشيخة اعتماد الخالد، وسفير الكويت لدى جمهورية أوزبكستان أحمد الجيران.

المبارك مستقبلاً وزير خارجية أوزبكستان

الجراح: الكويت ملتزمة حقوق الإنسان

الجراح مستقبلاً مفوض حقوق الإنسان

استقبل نائب رئيس مجلس الوزراء وزير الداخلية الفريق م. الشيخ خالد الجراح في مكتبه بمقر وزارة الداخلية، صباح أمس، المفوض السامي لحقوق الانسان في الأمم المتحدة الأمير زيد بن رعد بن الحسين، بحضور وكيل الوزارة المساعد لشؤون المؤسسات الإصلاحية وتنفيذ الاحكام اللواء خالد الديين.

وأبرز الجراح خلال الاجتماع، الذي تناول دور الكويت وتعاونها والعلاقات التي تربطها بكل المنظمات الإنسانية الدولية، اهتمام الكويت بالالتزامات الدولية في مجال حقوق الانسان، من خلال استعراض تلك الانجازات التي تم توثيقها في سجلات مفوضية الأمم المتحدة لحقوق الإنسان.

واتفق الجانبان على دعم حقوق الانسان والشراكة القوية والمتينة مع كل المنظمات الدولية المعنية بهذا الشأن.

وفي ختام اللقاء أهدى الجراح درعاً تذكارية إلى الأمير زين بن رعد بهذه المناسبة.

السفير الأميركي: سنزود الكويت بطائرات «إف - 18»

أكد الاستمرار في إمدادها بالأنظمة العسكرية لردع من يسعى إلى إلحاق الضرر بها

قال السفير الأميركي إن بلاده مستمرة في إمداد الكويت بالأنظمة العسكرية التي تعزز قدراتها الدفاعية لحماية أراضيها.

● يوسف العبدالله

كشف السفير الأميركي لدى البلاد لورانس سيلفرمان ان بلاده ستزود الكويت بطائرات اف18- المتطورة بعد مشاهدتها مؤخراً على متن حاملة الطائرات الأميركية «يو إس إس آيزنهاور» في الكويت، مؤكداً ان الولايات المتحدة ستواصل تقديم المساعدة للكويت لمنع الإرهابيين من تهديد أمنها.

وقال سيلفرمان، في تصريح صحافي مساء امس الاول في منزله بمناسبة عيد الاستقلال الأميركي، وسط حضور غفير، بحضور النائب الأول لرئيس الوزراء وزير الخارجية الشيخ صباح الخالد، ووزير الدولة لشؤون مجلس الوزراء الشيخ محمد العبدالله، ونائب وزير الخارجية السفير خالد الجارالله، والعديد من كبار الشخصيات الدبلوماسية والسياسية والتجارية والثقافية والرياضية، ان بلاده مستمرة في إمداد الكويت بالأنظمة العسكرية التي تعزز من قدراتها الدفاعية لحماية أراضيها وتقديم التدريب اللازم لجعل هذه الأنظمة رادعة لمن يسعى إلى إلحاق الضرر بالكويت.

وأكد أهمية العلاقة بين بلاده ودول مجلس التعاون الخليجي، وخصوصا الكويت، «وسنعمل معاً لهزيمة تنظيم داعش وغيرهم من المتطرفين والإرهابيين وتعزيز الاستقرار الإقليمي»، مثمناً بشدة تعاون الكويت الكامل في هذه الجهود المبذولة.

«الكويت الجديدة»

وأضاف أن العلاقات الأميركية-الكويتية في غاية القوة، مفيداً بانه مع إطلاق رؤية حكومة الكويت مؤخراً بعنوان «الكويت الجديدة» ستقوم الولايات المتحدة بالمساهمة في تحقيقها من خلال علاقتها الاستراتيجية، قائلاً «نعلم بأن الكويتيين هم بالفعل مستثمرون ذوو شأن في كل قطاع من قطاعات الاقتصاد الأميركي، وسنسعى من خلال الحوار الاستراتيجي تعزيز الاستثمار والتجارة الثنائية بين البلدين».

وأشار الى ان أعداد الكويتيين ممن زاروا الولايات المتحدة في عام 2016 للعمل والسياحة والتعليم والرعاية الصحية بلغوا أرقاماً قياسية وصلت الى 87.000، لافتا إلى أن بلاده «ستواصل شراكتها التجارية والاقتصادية القوية مع الكويت».

وأوضح أنه «في عام 2016، قامت الولايات المتحدة بتصدير بضائع إلى الكويت وصلت قيمتها إلى حوالي 3 مليارات دولار، فضلا عن استيراد بضائع بنفس المبلغ منها، مشيرا الى انه «سيتم تسليم الخطوط الكويتية طائرة أميركية جديدة كل شهر من هذا العام، إضافة إلى افتتاح فروع جديدة للعلامات الأميركية في الكويت».

الروابط التعليمية والبحثية

وجدد سيلفرمان التزامه والتزام السفارة بتوسيع الروابط التعليمية والبحثية بين البلدين، لافتاً الى ان نحو 15500 طالب كويتي يدرسون في مؤسسات تعليمية أميركية، «ونتطلع إلى استقبال المزيد منهم، ولا توجد هناك أي تغييرات في سياستنا في هذا الشأن».

وعن احتفالية «الرابع من يوليو» بمناسبة عيد ميلاد الولايات المتحدة الـ241، قال سيلفرمان: «نحن مجتمعون هنا الليلة لنحتفل بذكرى الاستقلال، وهي مناسبة لها أثر كبير عند الكويتيين، إذ لمسوا أهمية الاستقلال والسيادة بشكل مباشر قبل 26 عاماً، إذ كانت الولايات المتحدة حينها ملتزمة بالدفاع عن هذا الاستقلال»، لافتا إلى أن «الكويت ستحتفل خلال الأيام المقبلة بمرور 56 عاماً على الاستقلال وبذكرى مرور 26 عاماً على التحرير. إن تاريخ الكويت بلا شك مليء بالأحداث المهمة».

وأضاف «دعوني هنا أستذكر ما قاله جون كينيدي ذات مرة وفحواه: (تتشكل شخصية الأمة كشخصية الفرد، بشكل جزئي من أمور قمنا بفعلها وفي جزء آخر من أمور قام بها آخرون لنا). وينطبق ذلك على كل الأمم».

الخالد وسيلفرمان خلال قطع كعكة الحفل أمس الأول

ثقافة الديوانية

قال السفير سيلفرمان أنه مضى على وجوده وحرمه «فيكي» في الكويت حتى الآن أربعة أشهر ونصف، قائلاً: «لقينا خلالها أنا وزوجتي أحر الترحيب، كما لقيه مثلنا ابننا (ديفيد) خلال زيارته الكويت مؤخراً، وأستطيع بكل تأكيد أن أخبركم بأن (ديفيد) قد عاد إلى الولايات المتحدة معجباً بثقافة الديوانية والكويت».

سلة أخبار

الجبري بحث التعاون مع مفتي كرواتيا

أكد وزير الأوقاف والشؤون الإسلامية وزير الدولة لشؤون البلدية محمد الجبري «حرص الوزارة والأمانة العامة للأوقاف وبيت الزكاة على أهمية تبادل الخبرات وأوجه التعاون مع الجهات المعنية في كرواتيا بما يصب في مصلحة الشعوب الإسلامية»، مثمنا «الجهود التي يبذلها المفتي عزيز حسنوفيتش لخدمة المسلمين في كرواتيا». وبحث الوزير الجبري خلال استقباله مفتي جمهورية كرواتيا عزيز حسنوفيتش أوجه التعاون الإسلامي المشترك.

«الموروث»: مسابقات الطبخ الشعبي تنطلق غداً

أعلنت قرية صباح الأحمد التراثية أنه سيجري افتتاح المزيد من الأجنحة الخاصة في محافظات الكويت خلال الأسبوع الجاري بينها جناح محافظة الفروانية ضمن مهرجان الموروث الشعبي الخليجي. وقالت اللجنة المنظمة للفعاليات والأنشطة إن افتتاح الأجنحة سيتزامن مع الاحتفالات الوطنية.

من جهة أخرى، أكدت اللجنة استكمال انطلاق مسابقات الطبخ الشعبي ضمن المهرجان، لافتة إلى أن المنافسات بين المشتركين في مسابقة الطبخ الشعبي في «مطبخ السمك» ستنطلق غدا.

«التعريف بالإسلام» سيرت قافلة عمرة للمهتدين

انطلقت من أمام لجنة التعريف بالإسلام فرع المنقف رحلة عمرة العم محمد العجيل العاشرة التي ضمت ثلة من المهتدين الجدد والجاليات المسلمة بلغ عددهم 50 معتمراً ومعتمرة، وتستمر فعاليات الرحلة مدة 7 أيام.

وفي هذا الصدد، اعتبر مدير إدارة الحج والعمرة ومدير لجنة التعريف بالإسلام فرع المنقف منيف العجمي أن مشروع الحج والعمرة من أهم مشاريعنا الدعوية.

السبت أول خسوف للقمر العام الحالي

أعلن النادي العلمي الكويتي، أن أول ظاهرة خسوف للقمر في العام الحالي، وهي خسوف شبة ظلي للقمر، ستكون السبت المقبل.

وقال مدير إدارة علوم الفلك والفضاء بالنادي بدر العميرة، إن توقيت هذا الخسوف يتوافق مع اكتمال بدر جمادى الأولى، مشيرا إلى أن سبب تسميته بالخسوف شبه الظلي، لأن القمر يكون في ظل الأرض الخارجي الباهت.

وذكر أن ظاهرة الخسوف التي ستحدث السبت المقبل تبدأ الساعة الثالثة و44 دقيقة بتوقيت الكويت، ويستغرق الخسوف أربع ساعات و19 دقيقة من بدايته حتى نهايته.

خطة عمل حكومية لتحسين بيئة الأعمال الأسبوع المقبل

الروضان: العمل جارٍ على قدم وساق لإنجازها مع الأخذ في الاعتبار أولويات عدة

كشف وزير التجارة والصناعة وزير الدولة لشؤون الشباب خالد الروضان عن خطة عمل متكاملة لتحسين بيئة الأعمال محددة بجدول زمني سيتم تقديمها الأسبوع المقبل إلى مجلس الأمة.

وقال الروضان في تصريح بمجلس الأمة امس إن اجتماعه مع لجنة تحسين بيئة الأعمال البرلمانية شهد تفهما من أعضاء اللجنة لجهود الوزارة التي ستوضحها عبر الخطة المزمع تقديمها الأسبوع المقبل.

وأضاف أن تحسين بيئة الاعمال في مقدمة الأولويات وإن العمل جار على قدم وساق لتحقيق ذلك مع الأخذ في الاعتبار أولويات عدة أخرى منها حماية المستهلك وتشجيع الشباب على الانخراط في العمل التجاري.

وأشار الروضان إلى إصدار مجلس الوزراء قرارا لجهات الدولة بتحسين بيئة الأعمال والتعاون مع اللجنة البرلمانية، مؤكدا أن مؤشرات البنك الدولي ليست الوحيدة التي تعتمد عليها الدولة في هذا المجال لأن المواطن هو المؤشر الحقيقي.

ولفت الروضان إلى طلبه من اللجنة تأجيل تقديم رؤية الحكومة عن المشاريع الصغيرة والمتوسطة لمده 3 أشهر حتى يتم الانتهاء منها.

وأشار إلى أنه في هذا الإطار سيتم عقد ورشة عمل مع المهتمين بهذا الشأن يوم 13 من الشهر الجاري بمشاركة أعضاء لجنة المشاريع الصغرى وتحسين بيئة الأعمال.

وثمن الروضان تعاون أعضاء اللجنة البرلمانية الذين أبدوا بعض الملاحظات حول نقاط اعتبروا أن اللجنة قصرت بشأنها مشيرا الى ان المشاريع الصغيرة سيكون لها نصيب من تطوير بيئة الأعمال وتعديل طريقة تعامل الصندوق مع الجهات المختلفة.

وأعرب الروضان عن رؤيته بأن المشاريع الصغيرة لا تنحصر فقط في تمويل الصندوق بل تشمل كل مشروع صغير من الممكن أن يواجه مشاكل في الدورة المستندية الحكومية وأن الهدف الرئيسي هو خلق بيئة مناسبه للمشاريع الصغيرة.

سؤال الفضالة

على صعيد آخر، وجه النائب يوسف الفضالة سؤالا برلمانيا الى وزير الصحة جمال الحربي حول خبر في احدى الصحف يفيد بتشكيل وزارة الصحة لجنة للتحقيق في واقعة إتلاف دعامات القلب والأوعية الدموية «منتهية الصلاحية» بمستشفى الأمراض الصدرية، والتي تصل تكلفتها إلى ملايين الدنانير.

وطلب اجابته عن الاتي: ما مدى صحة الخبر المنشور في جريدة القبس بخصوص التحقيق في هذا الموضوع؟ مع تزويدي بنسخة من التقرير النهائي الصادر من لجنة التحقيق.

على صعيد متصل، وجه الفضالة سؤالا اخر الى وزير الاشغال العامة عبدالرحمن المطوع حول ظاهرة تطاير الحصى (الصلبوخ) التي تمثل هاجساً لدى جميع المواطنين ومرتادي الطرق والتي تتزايد في فصل الشتاء، وتكبد الدولة خسائر مادية كبيرة، حسب ما جاء في مقدمة السؤال.

وطلب اجابته عن الاتي: ما الشروط والمواصفات التي تضعها وزارة الأشغال للشركات المنفذة (المقاولين) لمشاريع الطرق؟ وهل يلتزم المقاولون بهذه المواصفات؟ إذا كانت الإجابة بنعم فما هو سبب تهالك الطرق في فترة وجيزة بعد إنهاء المشروع؟ وهل قامت الوزارة بتشكيل لجنة فنية للوقوف على الأسباب الحقيقية ومعرفة الخلل لهذه المشكلة؟

اجتماع لجنة تحسين بيئة الأعمال أمس (تصوير عبدالله الخلف)

مكتب المجلس اطلع على الاستعدادات لاستطلاع الرأي

عقد مكتب المجلس اجتماعه امس برئاسة رئيس مجلس الأمة مرزوق الغانم وحضور أعضاء المكتب. وقال مراقب المجلس النائب نايف المرداس في تصريح صحافي ان مكتب المجلس ناقش جدول اعمال الجلسة القادمة واطلع على الاستعدادات المتعلقة باستطلاع الرأي المقرر اجراؤه لتحديد اولويات المواطنين والقضايا التي تهمهم ويرغبون في مناقشتها خلال الفصل التشريعي الخامس عشر.

سلة برلمانية

الخليفة يستفسر عن التدخل في العمل النقابي

وجه النائب مرزوق الخليفة سؤالا برلمانيا الى وزيرة الشؤون الاجتماعية والعمل وزيرة الشؤون الاقتصادية هند الصبيح، طلب فيه تزويده بالسند القانوني لإعطاء الهيئة العامة للقوى العاملة سلطة تقديرية للتدخل في العمل النقابي وقرارات الجمعيات العمومية للنقابات.

وأضاف الخليفة: ما المبرر لإعطاء الاتحاد العام لعمال الكويت هذه السلطات المطلقة الممنوحة له في القرار الإداري رقم (2015/1470) بالإشراف والاعتراف بالجمعيات العمومية العادية وغير العادية؟

فهاد: نقل تبعية «جهاز البدون» إلى «الداخلية»

قال النائب عبدالله فهاد، "إن لجنة البدون اتفقت على نقل تبعية الجهاز المركزي لفئة المقيمين بصورة غير قانونية إلى وزارة الداخلية والتأكيد على إقرار حقوق البدون".

من جهة اخرى، وجه فهاد سؤالا برلمانيا الى وزير التربية وزير التعليم العالي د. محمد الفارس، بخصوص المنتدبين من معهد الكويت للأبحاث العلمية الى الجهات الاخرى خلال السنوات المالية التالية: 2011/2012 - 2012/201 -2013/2014 2014/2015 - 2015/2016.

الدوسري لمنح 4 فئات مكافآت في «التربية»

قدم النائب ناصر الدوسري اقتراحا بقانون بإضافة فقرة جديدة إلى المادة (6) من القانون رقم (28) لسنة 2011 في شأن منح بدلات ومكافآت لأعضاء الهيئة التعليمية الكويتيين بوزارة التربية ووزارة الأوقاف والشؤون الإسلامية

وجاء في مذكرته الايضاحية ما يلي: إن هذا الاقتراح بقانون جاء لإضافة فقرة جديدة إلى المادة (6) من القانون المشار إليه الفئات الآتية: مصممي التقنيات التربوية، وموجهي التقنيات التربوية بالمناطق التعليمية، وأمناء المكتبات المدرسية، وموجهي المكتبات بالمناطق التعليمية.

3 نواب للسماح بإقامة الديوانيات قرب المنازل

تقدم النواب ماجد المطيري ومحمد هايف وشعيب المويزري باقتراح برغبة بشأن قيام بلدية الكويت بالتعاون مع املاك الدولة بالترخيص لاقامة ديوانيات في المساحات القريبة من منازل السكن الخاص وفقا للشروط الاتية:

ان تقام الديوانية من مواد خفيفة مثل الخيمة او الحديد وليست من مواد خرسانية على ان يكون شكلها متوافقا مع الذوق العام، وان تبعد عن الرصيف والشارع مسافة لا تقل عن مترين، والا تحجب الرؤية امام السيارات ولا تعيق الخدمات العامة، والا تستغل كغرف للنوم او لاغراض اخرى بخلاف الاستخدامات المعروفة للديوانيات، والا تضايق الجيران القريبين من مكان الديوانية، والا يزيد اجمالي مساحة الديوانية مع مرافقها على 100 متر مربع، وان يدفع صاحبها الرسوم السنوية بقيمة دينارين عن كل متر مربع.

«الظواهر السلبية» تحقق في «عبدة الشيطان» و«الرشوة»

انتخبت هايف رئيساً والحربش مقرراً والشطي نافسهما على المنصبين

● فهد التركي وعلي الصنيدح

انتخبت لجنة الظواهر السلبية البرلمانية النائب محمد هايف رئيساً لها والنائب د. جمعان الحربش مقرراً، وذلك بعد ترشح عضو اللجنة النائب خالد الشطي لمنصب الرئيس ضد هايف، الذي فاز بحصوله على 3 مقابل واحد، ثم ترشح الحربش لمنصب المقرر فترشح أيضاً الشطي ليفوز الحربش بالنتيجة ذاتها.

وغابت النائبة صفاء الهاشم عن الاجتماع، الذي حضره كل من محمد هايف ووليد الطبطبائي وجمعان الحربش وخالد الشطي، وجاء قرار الشطي بالترشح إلى المنصبين، بحسب ما أفادت به مصادر مقربة منه لئلا يحسم المنصب لهما بالتزكية.

وفي تصريح لـ «الجريدة»، قال عضو اللجنة د. وليد الطبطبائي، «إن اللجنة طلبت من مجلس الأمة تكليفها في التحقيق بظاهرة المخدرات، وغش الطلبة في المدارس، إضافة إلى ظاهرة تفشي الرشوة في المؤسسات الحكومية».

وكشف د. الطبطبائي أن اللجنة وجهت دعوة إلى وزارة التربية لحضور اجتماع اللجنة الأسبوع القادم لبحث الظواهر السلبية المتفشية في المدارس، منها ظاهرة «عبدة الشيطان»، فضلاً عن المصاعب، التي يواجهها الاخصائيون الاجتماعيون في المدارس.

وبسؤال عن تصريح سابق لـ«الجريدة» بشأن طلب تحقيق برلماني في قضية «خلية العبدلي»، أفاد بأنه وجه سؤالاً برلمانياً بهذا الشأن، «وعلى إثر الإجابة، التي ستصلني سنحدد موقفنا من طلب التحقيق في خلية العبدلي».

من جهته، أعلن الشطي ان اللجنة انتخبت النائب محمد هايف رئيسا لها وجمعان الحربش مقررا.

وقال الشطي لـ«الجريدة»: أتحفظ عن بعض الظواهر السلبية التي ستتم مناقشتها في اللجنة، ولا أعتقد أن بعض الظواهر التي يدعيها البعض تشكل ظاهرة على المجتمع الكويتي، وليس هناك داع للقضايا التي تطرح وتخصص لها أوقات في مثل هذه السلوكيات.

وتابع الشطي أن من أولوياته الخاصة عدم المساس بحريات المواطنين والمواطنات، «وسأقف سداً منيعاً لأي مساس بحريات المواطنين والمواطنات».

على صعيد آخر، تقدم الشطي باقتراح بقانون بشأن إنشاء حضانات الأطفال في القطاع الحكومي، نص على أن «تنشأ في كل جهة حكومية دار حضانة للأطفال إذا كان عدد الموظفات بها يجاوز 25 موظفة يرعين أطفالا لا تزيد أعمارهم على 4 سنوات، ويقصد بالجهة الحكومية في تطبيق أحكام هذه المادة الوزارات والإدارات الحكومية والجهات».

الهرشاني: على الجميع التصدي لمخطط بعض النواب السيطرة على مفاصل الدولة

ناشد النائب حمد الهرشاني الجميع نوابا وشعبا التعاون للتصدي لمخطط بعض النواب الهادف الى احداث فوضى وعدم استقرار سياسي في البلد وزعزعة أمنه، عبر تكرار أحداث المرحلة السابقة، بهدف السيطرة على مفاصل الدولة، من خلال الاطاحة بالحكومة، مشددا على ان كل ما يقوله هؤلاء هو كذب في كذب واهدافهم تصفية حسابات لمصلحة تيار معين، فيجب ايقاف هؤلاء عند حدهم.

وقال الهرشاني في تصريح ردا على أسئلة الصحافيين: «اعتقد أن الأمور اصبحت واضحة وعلى الجميع ان يتحملوا مسؤولياتهم، لأن هناك بعضا من النواب لهم اهداف واضحة ومصرون على احداث الفوضى بهدف زعزعة امن البلد وتكرار احداث المرحلة السابقة، حتى يقنعوا البلد بانهم المنقذون، وعلى الجميع ان يتحمل المسؤولية للتصدي لهذا المخطط ولمحاولتهم الرامية نحو زعزعة امن البلد، فقضينا سنوات من عدم الاستقرار بسبب تلك التصرفات والتهديدات والمساومات، فعلى من يدعي انه وطني ان يتصدى لهم، لأن الوطنية ليست بالشعارات، لانهم بقصد او بدون قصد يساعدون هذه النوعيات بسكوتهم على تنفيذ مخططهم».

وأكد ان النائب المخلص الوطني هو الذي يقود الشارع ولا يقاد، وتحكمه في مواقفه مصلحة البلد والمواطن، وليست اي مصالح اخرى، وان يكون صادقا مع ربه ومع الناس، ولا يتخذ موقفا خوفا من تيار معين او لمصالح معينة، مشددا على ان محاولاتهم لتعديل قانون «منع المسيء» احدى ادوات الدمار وتشجيع للاساءة والطعن، فهم مرتزقة ومن وراءهم معروف جيدا للشعب.

حمد الهرشاني

وتابع ان استجواب الوزير الحمود لم يكن موضوعه الرياضة وعودة النشاط، بل الهدف منه هو اعادة الفاسدين والفاشلين الحقيقيين، لانهم هم من وراء استجوابه، مشددا على انه لم يصرح بهدف او قصد الاساءة لأحد، ولم اضع حسابات الربح والخسارة عند التصريح كما يفعلون، فما يحكمني في كل كلمة اقولها أمن بلدي واستقراره حتى لو تسبب هذا الكلام في تحقيق الخسارة فهذا مبدئي ولن أحيد عنه، ومهما حاولوا الاساءة لي بوسائل غير اخلاقية فلن اتخلى عن مبادئي، والناس تعرفني جيدا بانني صادق مع نفسي ومعهم.

وأبدى الهرشاني اسفه من تركيز بعض الصحف الوطنية على تلميع هؤلاء ونشر اخبارهم في الصفحات الاولى، في حين تغفل تصريحات الناس الصادقين، التي لا تعرف الابتزاز ولا لغة التهديد والوعيد، فنحن للاسف محاربون من هذه الصحف، رغم ان هؤلاء يحاربونهم ويتعرضون لهم ومن ضمن اجندتهم الهجوم عليهم.

«الميزانيات»: «النفط» طلبت 700 مليون دينار دعماً للمنتجات البترولية

ناقشت لجنة الميزانيات والحساب الختامي البرلمانية الحساب الختامي لوزارة النفط للسنة المالية 2016/2015 وملاحظات جهاز المراقبين الماليين وديوان المحاسبة بشأنه، وكان بارزا ملاحظة اللجنة بشأن رفع الحكومة لأسعار المنتجات البترولية مؤخرا والذي يفترض أن يقلل من قيمة هذا الدعم بشكل ملموس في الميزانية العامة، إلا أن وزارة المالية أفادت أثناء الاجتماع أنها تلقت مطالبة من وزارة النفط لإدراج 700 مليون دينار كدعم للمنتجات البترولية لميزانية السنة الجديدة 2018/2017 وتم تخفيضها إلى 300 مليون دينار.

وأكد رئيس اللجنة النائب عدنان عبدالصمد ضرورة ان تُتَخذ خطوات جادة لتفعيل إدارة التدقيق الداخلي وفق اشتراطات الجهات الرقابية، لاسيما أن ديوان المحاسبة يرى أنها لا تؤدي مهامها بفعالية، ولا تقدم أي تقارير عن أعمالها مع قلة عدد موظفيها وافتقارهم للخبرة؛ إضافة إلى ما سجله جهاز المراقبين الماليين من مخالفات تنم عن قصور في الجانب المحاسبي والإداري يستوجب تصويبه ضمانا لسلامة العمليات المالية والإدارية في الوزارة مستقبلا.

عدنان عبدالصمد

وبشأن المنتجات البترولية والغاز المسال، قال عبدالصمد: «ما تزال وزارة النفط تدرج في ميزانيتها قيمة دعم المنتجات البترولية الوارد لها من مؤسسة البترول الكويتية كمبلغ مسلم به ودون معرفة الأسس المبنية على ذلك التقدير، ويتم تجاوز ما هو معتمد لهذا الدعم في الميزانية بمبالغ مليونية لا يتم تسويتها محاسبيا إلا في السنة المالية اللاحقة، ومنها ما حدث في الحساب الختامي الأخير حيث تم صرف 485 مليون دينار كدعم للمنتجات البترولية منها 125 مليون دينار غير مدرجة في الميزانية عند إقرارها بزيادة بلغت بلغ 25% عما هو مقدر».

ونوه بانه سبق أن شددت اللجنة على وزارة المالية أن تقوم بدراسة بعض القضايا ذات التكلفة المليونية على الخزانة العامة وألا يتم التعامل مع التقديرات التي تقدمها بعض الجهات الحكومية كأمر مسلم به دون التحقق من صحتها كي لا تكون غطاء لخسائر قد تدرج ضمن هذه التقديرات كقضايا العجز الاكتوراي ودعم المنتجات البترولية وغيرها.

الصالح لوضع برامج للتخلص من النفايات

خليل الصالح

تقدم النائب خليل الصالح باقتراح برغبة نص على تشكيل لجنة تتبع مجلس الوزراء تضم ممثلين من الهيئة العامة للبيئة والبلدية ومعهد الكويت للأبحاث العلمية ووزارة الكهرباء والماء تقوم بوضع برامج حديثة في مجال التخلص من النفايات واستغلالها في توليد الطاقة الكهربائية وذلك بالاستعانة بتجارب بعض الدول الرائدة.

الجارالله: حوار «التعاون» وإيران يسهم في احتواء التوتر بالمنطقة

رحب بالتصريحات العراقية الرسمية بشأن «خور عبدالله» وأكد حسم تنظيم الملاحة بالممر

أكد الجارالله أن أي حوار بين دول التعاون وإيران من شأنه احتواء بؤر التوتر في المنطقة. مجدداً ترحيب الكويت بالتصريحات العراقية الرسمية حيال خور عبدالله.

قال نائب وزير الخارجية خالد الجارالله إن حوار دول مجلس التعاون الخليجي مع ايران "سيصب في مصلحة الطرفين ويسهم في احتواء ومعالجة بؤر التوتر في المنطقة سواء في اليمن او سورية او اي مكان اخر في منطقتنا وسيقود الى تطويق هذه الصراعات".

وقال الجارالله في تصريح للصحافيين على هامش حضوره حفل السفارة الايرانية في البلاد بالعيد الوطني، تعليقا على تصريح وزير الخارجية الايراني محمد جواد ظريف عن استعداد بلاده للحوار مع دول التعاون حول الاوضاع في سورية واليمن: "بكل ترحيب وايجابية تلقينا هذا التصريح وهو بالفعل ما نتطلع اليه" مضيفا ان الحوار سيكون من مصلحة ايران ومصلحة دول الخليج ودول المنطقة.

وأكد نائب وزير الخارجية ان الحوار الاستراتيجي بين دول مجلس التعاون الخليجي وروسيا يستوعب جملة من "الافكار والاراء والتوجهات" بما يصب في مصلحة الجانبين.

وأوضح ان هذا الحوار يحمل امكانية بحث افكار وتوجهات خلال الاجتماع المقبل، معربا عن الاعتقاد بان هذا الحوار يصب في مصلحة الجانبين والمنطقة.

وفي سياق رده على سؤال بشأن تصريح الرئيس اليمني عبدربه منصور هادي عن وجود تدخلات ايرانية في الشأن الداخلي لبلاده أكد الجارالله ان التدخلات خارج اطار الشرعية الاممية في اليمن "لن تقود الى انهاء الازمة ومعاناة الشعب اليمني".

وذكر ان "اي اياد او دور خارجي في اليمن سيعقد الموقف ولن يقود الى حل والى انهاء معاناة الشعب اليمني"، معربا عن التمنيات بعدم رؤية اي دور خارجي يسهم في تعقيد الموقف واستمرار المعاناة في اليمن الشقيق.

خور عبدالله

ورحب الجارالله بتصريحات المسؤولين العراقيين الهادفة الى التهدئة بشأن ما يثار داخل العراق حول ممر "خور عبدالله" المائي، وقال: "نحن نرحب بالتصريحات التي تهدف الى التهدئة التي نحن معها ولا نعير اطلاقا اي اهتمام لاي تصريحات اخرى تؤجج وتغالط الحقيقة وتسعى الى التصعيد".

خالد الجارالله

وأضاف: "نحن ننظر الى الجانب الايجابي وتصريحات اشقائنا المسؤولين العراقيين الايجابية حيال الموضوع ومنها تصريح رئيس مجلس الوزراء الدكتور حيدر العبادي وتصريح اخر لوزير الخارجية الدكتور ابراهيم الجعفري وهي المهمة في هذا الاطار".

ترسيم الحدود

وأوضح أن خور عبدالله ممر مائي بين الكويت والعراق "وان ما حصل من اتفاق يخص تنظيم الملاحة وليس ترسيما للحدود"، مشيرا الى ان ترسيم الحدود بين البلدين امر انتهى مع اصدار القرار الاممي (833).

وتابع: "نحن بصدد تنفيذ اتفاقية لتنظيم الملاحة بين الكويت والعراق وهي الاتفاقية التي وقعت عام 2012 وشرعنا منذ فترة بتنفيذها ووضع الاسس الفنية للتنفيذ" لافتا الى ان الاجتماعات الاخيرة بين مسؤولي البلدين خلال الفترة من 24 الى 27 يناير الماضي نتج عنها محضر ايجابي يؤكد العملية الفنية لتنظيم الملاحة في "خور عبدالله".

وقال العبادي ان ضخ المعلومات الكاذبة التي ليس لها وجود فيما يتعلق بخور عبدالله وقناة الخور" بهدف الاساءة للعلاقة مع الكويت، مشيرا الى ان "مثيري هذه الاشاعات يهدفون الى الاساءة للعلاقة بين العراق وجيرانه".

وبين "ان المصالح بين الدول مصالح متكافئة ومتبادلة وحين نقيم علاقة مع دولة فلنا مصلحة ولهم مصلحة وهذا ما نحرص عليه".

وتنص اتفاقية تنظيم الملاحة في (خور عبدالله) على انشاء لجنة ادارة مشتركة من ابرز مهامها تنظيم الملاحة في (خور عبدالله) وضمان سلامة الممر المائي والمحافظة على البيئة اضافة الى امور اخرى منها صيانة الخور وتعميق وتوسيع الممر الملاحي والتعامل مع سفن صيد الاسماك في الممر المائي.

«الهيكلة»: صرف 500 مليون دينار علاوات اجتماعية

للعاملين في الجهات غير الحكومية خلال 2016

محمد الجاسم

كشف الأمين العام لبرنامج إعادة هيكلة القوى العاملة والجهاز التنفيذي للدولة فوزي المجدلي انه تم صرف 500 مليون دينار خلال العام الماضي للمستحقين ولمن تنطبق عليهم شروط الصرف، وذلك وفقاً لقرار مجلس الوزراء بشأن منح العلاوة الاجتماعية وعلاوة الأولاد من أصحاب الحرف والمهن والعاملين في الجهات غير الحكومية.

وأعلن المجدلي، خلال المؤتمر الصحافي، الذي عقده ظهر أمس، تنظيم المؤتمر العام لبرنامج إعادة الهيكلة بالتعاون مع منتدى التطوير الوظيفي الخليجي، تحت شعار "التعلم المؤسسي".

وقال إن المؤتمر سيتخلله الإعلان عن جائزة التميز التدريبي لعام 2016 الذي يمنحها البرنامج للجهات والمؤسسات العاملة بالقطاع الخاص، وتتضمن خمس فئات، حيث تقام هذه الفعاليات تحت رعاية وزير الدولة لشؤون مجلس الوزراء الشيخ محمد العبدالله خلال الفترة من 12 حتى 14 فبراير الجاري في قاعة الشيخة سلوى بفندق المارينا.

بدوره، أكد الأمين العام لمنتدى التطوير الوظيفي الخليجي د. فهد الفضالة أن هذا المؤتمر يعد نقلة نوعية بالتعاون بين مؤسسات القطاع الخاص وبرنامج إعادة الهيكلة، وهو ما يعزز الأهداف المشتركة لها.

تعزيز الوعي

من جانبها، أكدت مديرة إدارة تنمية القوى العاملة في البرنامج إيمان الأنصاري أن المؤتمر العام للبرنامج، والذي يحمل شعار "التعلم المؤسسي"، يهدف إلى تعزيز الوعي بمفاهيم التعلم المؤسسي في مؤسسات العمل وتسليط الضوء على مفاهيمه وممارساته، وكيفية الارتقاء بالثقافة الداخلية للمؤسسات لتغدو مؤسسات متعلمة وفق أفضل وأحدث الممارسات الدولية في هذا المجال، وذلك بهدف الاحتفاظ بقوة العمل الوطنية وصقل معارفهم ومهاراتهم وإتاحة الفرص المواتية للنمو المهني.

ومن جهته، أكد ممثل الجهة الراعية للمؤتمر الشريك الاستراتيجي شركة زين، مدير العلاقات الداخلية والخارجية في الشركة حمد المطر، إن "زين" تهتم بالملتقيات المهنية التي تخص إعداد وتأهيل وتدريب الموارد البشرية الوطنية.

ولفت المطر إلى أن هذا الملتقى، الذي ترعاه الشركة يعد أحد أهم الملتقيات المهنية.

المجدلي خلال المؤتمر الصحافي أمس

> انطلاق مؤتمر «التعلم المؤسسي» الأحد المقبل
> المجدلي

«الدولية للهجرة» تنتج فيلماً وثائقياً عن «إنسانية الكويت»

قال مندوب الكويت الدائم لدى الأمم المتحدة والمنظمات الدولية في جنيف السفير جمال الغنيم، أمس، إن المنظمة الدولية للهجرة أنتجت فيلما وثائقيا يبرز برامج الكويت الإنسانية.

وأوضح السفير الغنيم لـ"كونا"، أن الفيلم سوف يعرض تحت رعاية النائب الأول لرئيس مجلس الوزراء وزير الخارجية الشيخ صباح الخالد، أثناء زيارة مدير المنظمة السفير وليام سوينغ للكويت في 11 الجاري، بحضور عدد من ممثلي المنظمات الإنسانية الدولية.

واستذكر الغنيم التكريم الذي خصت به المنظمة الدولية للهجرة سمو أمير البلاد الشيخ صباح الأحمد، خلال أعمال افتتاح المجلس التنفيذي للمنظمة في نوفمبر 2014، عرفانا بدور سموه في المجالات الإنسانية.

ولفت إلى أن المنظمة لطالما أشادت بالدور الكبير الذي يقوم به سمو أمير البلاد على هذا الصعيد عبر منظمات الأمم المتحدة والمنظمات الإنسانية في العديد من بقاع العالم لخدمة قضايا النازحين واللاجئين الذين يعانون شظف العيش والذين أجبرتهم الحروب والكوارث على الفرار بحياتهم.

وأثنى الغنيم على العلاقة الوثيقة والاستراتيجية بين المنظمة الدولية للهجرة والكويت، مؤكدا أنها تخدم العمل الإنساني الدولي.

وأضاف أن العلاقة الاستراتيجية بين الجانبين تتجلى في مساهمات الكويت العالمية الإنسانية، ودورها في تقوية الأهداف الإنسانية التي تضطلع بها منظمة الهجرة الدولية في الكويت.

الكويت تدرب العراقيات على إقامة مشاريع ببلادهن

أعلنت الجمعية الكويتية للاغاثة امس تنظيم دورات تدريب لنازحات عراقيات على اقامة مشاريع صغيرة في بلادهن وذلك ضمن اطار حملة "الكويت بجانبكم".

وقالت الجمعية الطبية العراقية الموحدة للاغاثة والتنمية وهي الشريك المحلي للجمعية الكويتية في بيان لها ان هذه الدورات التدريبية تهدف الى تدريب حوالي 2500 نازحة عراقية من اللواتي فقدن المعيل حيث سيتم تدريب 500 نازحة في المحافظات العراقية الخمس وهي نينوى وديالى والانبار وصلاح الدين بالاضافة الى العاصمة بغداد.

وذكرت الجمعية ان تنظيم الدورات تم باشراف السفير الكويتي لدى العراق سالم الزمانان وبالتنسيق والتعاون مع وزارة العمل والشؤون الاجتماعية العراقية، مبينة ان الدورات تتضمن تعليم النازحات فن الخياطة وعمل المعجنات وتربية الدواجن ومهن الحرفية الاخرى من اجل تمكينهن من اقامة مشاريع صغيرة لسد احتياجاتهن الاساسية وتلبية متطلبات الحياة الصعبة.

يذكر ان حملة "الكويت بجانبكم" نفذت العديد من المشاريع الخيرية الداعمة للنازحين العراقيين بما فيها اقامة مدارس وتوزيع مساعدات طبية ومواد غذائية ومدافئ.

الأحمد: المتطوعون الذراع الداعمة لخطط البيئة

عادل سامي

أكد رئيس مجلس الادارة المدير العام للهيئة العامة للبيئة الشيخ عبدالله الأحمد أهمية مشاركة منظمات المجتمع المدني في نشر صحيح التوعية البيئية وصولا الى اعلى درجات المشاركة المجتمعية لتلك الجهات وما تشمله من كوادر وطنية متطوعة تمثل الذراع الداعمة والمعززة لخطط وبرامج الهيئة تجاه تأصيل المفاهيم البيئية الصحيحة بين المواطنين.

وقال الاحمد في تصريح صحافي أمس ان التعاون بين حملة "تسوى نحميها" بالهيئة والجمعية الكويتية لحماية البيئة في المساهمة بنشر سلسلة استبيانات الجمعية بالموقع الالكتروني للهيئة والمشمولة بحملتها "التعريف بقانون حماية البيئة" يعزز من تلك المشاركات التي تدخل في نطاق المسؤولية المجتمعية وما تشمله من تعاونات تدعم التوجهات والمساعي الهادفة للمحافظة على البيئة الكويتية.

وأوضح أن الحملة بما تستهدفه من تحقيق اعلى نسبة مشاركة لمستخدمي وسائل التواصل الاجتماعي العديدة والمتنوعة فضلا عن زوار الموقعين الإلكترونيين للهيئة والجمعية يضمن وصول محاور الاستبيانات الى اعداد كبيرة من المشاركين من جميع الاعمار الامر الذي يعزز ضمانة نشر صحيح التوعية بقانون حماية البيئة في الكويت.

بسم الله الرحمن الرحيم
يا أيتها النفس المطمئنة ارجعي إلى ربك راضية مرضية فادخلي في عبادي وادخلي جنتي
صدق الله العظيم

مشاركة عزاء

تتقدم أسرة
الجريدة.
بأحر التعازي القلبية
وخالص المواساة إلى
عائلة البحر
لوفاة المرحوم بإذن الله تعالى
أحمد عبدالسلام محمد البحر
سائلين الله العلي القدير أن يتغمد الفقيد بواسع رحمته
ويسكنه فسيح جناته ويلهم أهله وذويه الصبر والسلوان
إنا لله وإنا إليه راجعون

النمش لـ الجريدة.: وجود مخالفات مالية وإدارية في «مكافحة الفساد» عار من الصحة

«نحن أحرص الناس على تطبيق القانون... ومن يمتلك مستنداً يُدينا فليقدمه لنرد عليه»

أكد رئيس الهيئة العامة لمكافحة الفساد المستشار عبدالرحمن النمش أن اللجنة القضائية التي شكلها وزير العدل د. فالح العزب انتهت الى سلامة موقف رئيس الهيئة ونائبه من الناحية القانونية، عندما بحثت اللجنة الخلاف بين أعضاء مجلس الأمناء، وانتهت الى عدم امتثال بعض الأعضاء للقانون واللائحة التنفيذية.

وأضاف النمش في حواره مع «الجريدة» أن «اللجنة لم تطلب من رئيس الهيئة أو نائبه الرد على أي مخالفات «مالية أو إدارية، كما لم يتم السماح لنا بالرد على الملاحظات بشأن ذلك»، لافتا الى ان الحديث عن وجود مخالفات ادارية ومالية عارٍ من الصحة، وأن موقف الهيئة سليم ولا توجد اي مخالفات مسجلة لها لدى ديوان المحاسبة أو هيئة المراقبين الماليين أو الفتوى والتشريع أو لجنة المناقصات المركزية.

وقال إن «الهيئة مستمرة في تسلم بلاغات الفساد وتدرس الآن احالة عدد من البلاغات الى النيابة العامة، فضلا عن احالتها عدداً من المسؤولين المتخلفين عن تقديم اقرارات الذمة المالية»، لافتا الى ان يوم امس كان اخر يوم لتقديم إقرارات الوزراء، ولم يتخلف منهم أحد... وفيما يلي نص اللقاء:

حسين العبدالله

> أحلنا بعض المتخلفين عن إقرارات الذمة إلى النيابة

• بالنسبة للجنة القضائية جاء مجلس القضاء وقرر إنشاءها لبحث بعض الخلافات داخل مجلس الأمناء، ما تعليقكم؟

- هذه اللجنة شكلت بناء على طلب وزير العدل، وهي برئاسة المستشار عادل بورسلي، وقد طلبت منا بعض المستندات الخاصة بالخلاف بين أعضاء مجلس الأمناء الذي شكلت من أجله، وأعطيناهم كل المستندات الخاصة بهذا الخلاف، ورددنا على كل ما أثير بشأن الرئيس ونائب الرئيس وفق المستندات، وبفضل الله -حسب ما سمعت- هذا الأمر بينته اللجنة فليس هناك خطأ من الرئيس او نائب الرئيس، وأن هناك خطأ بالقانون وعدم امتثال من بعض الإخوان في مجلس الامناء بما ورد بالقانون واللائحة. وأما ما ورد من ان هناك مخالفات مالية وادارية، فهذا الامر غير صحيح جملة وتفصيلا، وللاسف لم نتمكن من الرد عليه، ولم يطلب منا الرد، وعندنا كل المستندات التي تثبت أنه ليس لدينا أي مخالفات مالية او ادارية، سواء مخالفات من الجهات الرقابية والمالية من ديوان المحاسبة أو من هيئة المراقبين الماليين، ولا توجد أي مخالفات من الفتوى والتشريع أو لجنة المناقصات المركزية، وكل اجراءاتنا صحيحة وسليمة من الناحية القانونية، وما أثير بشأن هذا الموضوع والاستبداد في السلطة غير صحيح، فكل الاجراءات التي اتبعت تمت وفق القانون، وهناك موافقات من الجهات الرقابية في الدولة تثبت ذلك.

وما يختص به مجلس الأمناء هو ما يتعلق بالعقود والاتفاقيات، ونحن حريصون كل الحرص كهيئة مكافحة فساد على ألا يصدر منا أي مخالفة مالية او ادارية، ومستحيل أن تصدر عنا مخالفات ونحن جهة رقابية أو جهة تحرص على مكافحة الفساد، نحن نقوم بمكافحة الفساد، ونحن أحرص الناس على تطبيق القانون، ومستعدون أن نثبت بالمستندات وبالأوراق أنه ليس لدينا أي مخالفة مالية بهذا الشأن، وسوف نبرز في مؤتمر صحافي كل المستندات الدالة على سلامة ذلك الأمر وعدم صحة ما يثار.

الموافقات

• ما رأيك فيما اثير من عدم تحصلكم على بعض الموافقات من الجهات الرقابية كلجنة المناقصات المركزية قبل إبرام العقود؟ وما أثير من الحصول على سيارة بما يثبت وجود مخالفة مالية؟

- هذا الكلام غير صحيح جملة وتفصيلا، فنحن لدينا موافقات من ديوان المحاسبة، والديوان لم يسجل علينا اي ملاحظة في هذا الشأن، وبالنسبة للعقود، فالعقود التي تعرض على مجلس الأمناء هي من اختصاص مجلس الأمناء مثل الاتفاقيات الدولية التي أبرمناها مع الاكاديمية الدولية لمكافحة الفساد، وكذلك التي أبرمناها مع هيئة الرقابة الإدارية في مصر، والاتفاقيات والبروتوكولات التي أبرمناها مع الجهات الداخلية في الدولة كالتعاقد مع وزارات الاوقاف والاعلام والتربية، وهذا اختصاص مجلس الأمناء. وأما العقود الادارية كالنظافة والحراسة فهي من اختصاص الجهات الادارية، وأنا لا أوقعها، ونحن اخذنا الموافقة أن تعرض وفق الميزانية على مجلس الامناء، وتعرض على الجهاز الاداري ليقوم بها، ولم يحدث بها اي تجاوز وليس لدينا اي مخالفات.

أساس الخلاف

• هل عرضتم على اللجنة التي حضرت الى الهيئة كافة الملاحظات والردود المتعلقة بهذه المسائل؟

- للاسف لم تطلب منا لجنة تقصي الحقائق أي ردود او مستندات، وما طلبته اللجنة هو أساس الخلاف بين اعضاء مجلس الامناء، ونحن قمنا بالرد عليهم، والحمدلله لم يثبت أن هناك تقصيرا من الرئيس ونائب الرئيس في هذا الشأن، وأما الأمور الادارية والفنية والمالية فهذا الأمر لم نتمكن من الرد عليه، ولم يطلب منا الرد عليه.

> اللجنة القضائية أثبتت سلامة موقفنا وأكدت عدم امتثال أعضاء من مجلس الأمناء للقانون واللائحة

• هل تنتظرون نسخة من التقرير الذي سترفعه اللجنة الى الوزير لوضع ملاحظاتكم عليه؟

- إذا تسلمنا نسخة من التقرير فسنقوم بإعداد مذكرة لتفنيد التقرير والرد عليه، وسنعمل مؤتمر صحافيا وسنظهر كل المستندات التي تثبت إجراءاتنا وصحتها، ونرد على ما اثير في بعض الصحف من ان هناك مخالفات وأن هناك فسادا في هيئة مكافحة الفساد، فهذا غير صحيح نهائيا ولا نقبله كاشخاص نعمل ومسؤولين في هيئة مكافحة الفساد، وسوف نفند كل هذه الأمور، و«اللي عنده مستند يثبت إننا غلطانين عليه أن يقدمه»، ونحن مستعدون أن نواجهه ونرد عليه وعليها.

الإقالة والقانون

• الحديث عن موضوع الإقالة لمجلس الأمناء هل هو مذكور بقانون هيئة مكافحة الفساد؟

- طبعا الاقالة او الاستقالة هي مسألة موجودة في قانون هيئة مكافحة الفساد، ولها اجراءات معينة، ولا يجوز التكلم بها امام العامة أنه سيتم إقالة اعضاء في مجلس الأمناء، ولها إجراءات معينة، وللجنة المسؤولة ان تطبق القانون في هذا الامر، ولكن الحديث عن وجود خلل او فساد لدينا كمسؤولين في هيئة الفساد فنحن مستعدون كمسؤولين ان نثبت بالأوراق ونبين أننا لم نتجاوز القانون، ولم يكن لدينا اي خلل مالي او إداري بهذا الشأن.

> مستمرون في استقبال بلاغات الفساد وندرس إحالة بعضها إلى النيابة

• هل أنتم مستمرون في استلام بلاغات الفساد وإقرارات الذمة المالية؟

- نعم، عملنا الفني جار، ولا يجود اي مشاكل، ونتلقى وقائع عن بلاغات فساد، وحاليا نقوم بدارستها وإحالة بعضها الى النيابة العامة، وأيضا ما يتعلق بإقرارات الذمة، ومن تخلف عن تقديمها تمت إحالته الى النيابة العامة، وإجراءاتنا سليمة، ونحن أول من يطبق القانون في هذا الشأن، ولن نتخلف عن تطبيقه.

السلطة القضائية

• هناك تعاون بينكم وبين أعضاء السلطة القضائية لتقديم اقرارات الذمة للسادة القضاة والمستشارين؟

- طبعا الإخوان في مجلس القضاء تم إرسال كُتب لهم بهذا الشأن، ونساعدهم في تقديم إقرارات الذمة وكيفية استخراجها، وعملنا لهم دورات، وأيضا حاليا هناك صندوق لتقديم اقرارات الذمة في قصر العدل، وكافة أمور التعاون متوفرة للسادة القضاة والمستشارين وأعضاء النيابة العامة، ونحن مستعدون أن نقدم ذلك لأي جهة أخرى لديها اعداد كبيرة من الموظفين كديوان المحاسبة ووزارة الداخلية والعدل، وكل الجهات التي بها عدد كبير من الموظفين، ونحن على اتم الاستعداد للتعاون، والقانون يفرض علينا ذلك، ونحن أولى الناس تطبيقا للقانون ولا نقبل أن يقال إن عندنا مخالفات، ونحن على استعداد لتفنيد كل ما يثار بشأن ذلك.

• آخر يوم لتقديم إقرارات الذمة هو اليوم (أمس) فهل تم تقديم كل إقرارات الذمة المالية؟

- بالنسبة للسادة الوزراء وعلى رأسهم سمو رئيس الوزراء فقد قدموا اقرارات الذمة المالية، وكان آخر يوم أمس 8 فبراير وكانوا متعاونين وحضروا جميعا الى الهيئة.

• بالنسبة للمعينين قبل صدور اللائحة، متى آخر موعد لتقديم اقرار الذمة؟

- آخر موعد هو 14 مايو المقبل بالنسبة إلى من تم تعيينه قبل صدور اللائحة، والحمد لله الأمور تمر بسلاسة والعمل متواصل، ونحن ننشر بوسائل التواصل الاجتماعي والصحف، ونحرص على إعلام الجميع لتقديم إقرارات الذمة، وهم يبادرون، وحتى لا يكون العدد متراكما أو متزايداً، ونحن نعمل ورشا وندوات، وهذه مسؤولية مهمة لإثبات براءة من يقدم اقرار ذمته حتى لا يقع تحت طائلة المساءلة القانونية.

> جميع الوزراء قدموا إقرارات الذمة وأمس كان آخر يوم في المهلة

> تقارير ديوان المحاسبة و«المراقبين» و«الفتوى» و«المناقصات» برأت ساحتنا

«الإدارية» تحدد 22 مارس موعداً لنظر دعوى إحالة الرميحي للتقاعد

حددت المحكمة الإدارية أمس، برئاسة المستشار د. نواف الشريعان، 22 مارس المقبل موعدا لجلسة نظر الدعوى المقامة من الأمين العام السابق لهيئة مكافحة الفساد، أحمد الرميحي، المحال للتقاعد في الدعوى التي أقامها وكيله المحامي بسام العسعوسي.

وقال العسعوسي، في تصريح صحافي، إن موكله طعن على قرار إحالته للتقاعد أمام الدائرة الإدارية، لافتا الى أن قرار الإحالة باطل، لأنه صدر من غير مختص، فضلا عن العديد من الدفاع والدفوع القانونية التي ستقدم أمام المحكمة.

وتوجه وكيل الرميحي بالشكر للمستشارين أعضاء لجنة تقصي الحقائق على جهودهم المضنية في كشف المثالب والاختلالات والتجاوزات التي حدثت في الهيئة، والتي انتهى التقرير فيها إلى التوصية بوجوب استقالة الأمناء السبعة أو إقالتهم.

«فحص الطعون» ترفض شكلاً طعن الداهوم على قانون «منع المسي ء» لحسم المنازعة في «التمييز»

أحالت علاوة الأولاد للعاملين بـ «الخاص» إلى «الدستورية»

رفضت لجنة فحص الطعون في المحكمة الدستورية، أمس، الطعن المقام من النائب السابق بدر الداهوم على التعديل التشريعي الخاص لقانون «منع المسيء»، كما رفضت الطعن المقام بطلب جديد الدفع بعدم دستورية مواد قانون جمع السلاح الجديد.

قررت لجنة فحص الطعون في المحكمة الدستورية، أمس، برئاسة المستشار خالد سالم، رفض الطعن المقام من النائب السابق بدر الداهوم على التعديل التشريعي الخاص بحرمان المدانين بجرائم الإساءة إلى الأمير والذات الإلهية والأنبياء من الانتخاب والترشيح، وذلك لعدم وجود دعوى موضوعية.

وكان الداهوم قد لجأ إلى اللجنة بعد رفض محكمة التمييز الإدارية في نوفمبر الماضي دعواه بطلب إلغاء قرار منع ترشحه للانتخابات، إلا أن «فحص الطعون» انتهت إلى عدم قبول طعنه لعدم وجود دعوى الشطب التي انتهت بالرفض.

وقالت اللجنة، في حكمها أمس، إن الثابت من الأوراق أن المنازعة الموضوعية قد حسمت بالحكم البات الصادر من محكمة التمييز، وهو مما يمتنع معه مراجعتها فيه أو التعقيب عليه، ويغدو الفصل في مدى صحة قضائها برفض الدفع بعدم الدستورية - وعلى ما ساقه الطاعن في طعنه- أمراً غير مجد، اذ لا اثر للحكم في هذا الشأن على الفصل في النزاع الموضوعي الذي لم يعد قائماً، وذلك أخذاً بعين الاعتبار ان الطعن امام هذه المحكمة لا يقوم على اختصام الحكم المطعون عليه في حد ذاته من ناحيته المجردة، وترتيبا على ما تقدم يتعين الحكم بعدم قبول الطعن.

عدم دستورية

ومن جانب آخر، قررت المحكمة ذاتها رفض الطعن المقام بطلب جديد الدفع بعدم دستورية مواد قانون جمع السلاح الجديد، مقررة في حيثيات حكمها ان «الحكم المطعون فيه خلص الى أن حماية الفرد الخاصة وحرمة مسكنه التي كفلها الدستور ليست حقوقاً مطلقة تتأبى على التنظيم التشريعي، اذ ان الدستور لم يغل يد المشرع عن تنظيمها صونا لها وتوفيراً للحماية القانونية التي تكلفها، ولم يسبغ الدستور عليها حصانة تعفيها من وضع قيود تقتضيها مصلحة الجماعة تغليباً لها على مصلحة الفرد، فلا يعد تجريداً للحرية الشخصية من خصائصها ولا نيلاً من صحيح بنيانها، ان يجرى تقييد حرية الشخص او تفتيشه او تفتيش مسكنه متى تم انفاذ هذه الإجراءات كلها- حسبما نص عليه الدستور- وفق احكام القانون، وفي الأحوال التي يعينها، وبالكيفية المنصوص عليها فيه، وبالتالي فإن الدفع بعدم الدستورية يكون مفتقداً لمقومات جديته، ورتب الحكم على ذلك القضاء برفض هذا الدفع.

من جانب آخر، قررت المحكمة إحالة الطعن على عدم دستورية عدم صرف العلاوة على الأبناء من قبل الدولة حتى الابن السابع الى المحكمة الدستورية، وبنظرها لجلسة 8 مارس المقبل.

وقالت لجنة فحص الطعن في حيثيات حكمها بالطعن المقام من أحد المواطنين لديه 12 طفلا وطفلة من أن النص المطعون عليه بشأن منع العلاوة الاجتماعية وعلاوة الأولاد لأصحاب المهن والحرف والعاملين في الجهات غير الحكومية، وذلك فيما تضمنه من منح علاوة الأولاد عن كل ولد وحتى الولد السابع، وعدم صرفها عن الولد الثامن وما يليه، على الرغم من أن المادة تلامسها شبهة عدم الدستورية، إذ أقامت تمييزا غير مبرر بين الأولاد من الأول حتى السابع والأولاد من الثامن وما يليه، بالمخالفة للمواد 7 و8 و29 من الدستور.

لا جدية

وقالت المحكمة في حيثيات حكمها إن المشرع أتاح لكل ذي شأن من الخصوم في نزاع مطروح على المحاكم إبداء الدفع بعدم دستورية نص تشريعي.

وأضافت أن الثابت من الأوراق أن الحكم المطعون فيه قضى بعدم جدية الدفع المبدى من الطاعن بعدم الدستورية، دون أن يعرض لما ساقه الطاعن من أسباب تأييدا لدفعه، وكان تقدير الجدية الذي ناطه المشرع بقاضي الموضوع يلزمه أن يتناول هذه الأسباب بالبحث والتمحيص، وأن يتحرى شبهة عدم الدستورية المثارة في شأن النص المطعون فيه، وأن يتحقق من مدى صحته، وأن يبين في حكمه المبررات التي اعتمد عليها في رفض الدفع على نحو يدل على أنه أخضع فعلا أمر مدى الجدية فيه لتقديره، وإذ جاء الحكم قاصرا عن هذا البيان، فإنه يكون مشوبا بالقصور، مما يوجب القضاء بإلغائه في هذا الشق.

خالد سالم

وقالت إن ما طرحه الطاعن من أسباب تأييدا لدفعه من شأنها أن تحيط بالنص التشريعي - بحسب الظاهر - شبهات تلقي بظلال من الشك حول عدم دستوريته، فإنه يتعين من ثم قبول هذا الدفع، وإحالة الأمر الى المحكمة الدستورية – بكامل هيئتها- لإعمال رقابتها على النص المطعون فيه، لتستبين مدى مخالفته لأحكام الدستور، باعتبارها صاحبة الولاية في مجال الشرعية الدستورية، وهي التي لها وحدها القول الفصل في مدى دستورية التشريعات.

كما قررت لجنة فحص الطعون، أمس، رفض طعن الرئيس السابق لهيئة سوق المال صالح الفلاح بعدم دستورية إحدى مواد القانون الخاصة بمدة الأعضاء، لعدم وجود مخالفة دستورية.

> أكدت مراعاة قانون جمع السلاح الضوابط المنظمة

الفصل في «البصمة الوراثية» 8 مارس

قررت المحكمة الدستورية، أمس، حجز الطعنين المقامين من النائب مرزوق الخليفة والمحامي عادل عبدالهادي بعدم دستورية مواد في قانون البصمة الوراثية إلى جلسة الثامن من مارس المقبل للنطق بالحكم، بعدما استمعت لمرافعة الطاعنين اللذين أصرا على المحكمة للحكم بعدم دستورية مواد القانون لمخالفتها احكام الدستور وقواعد الميثاق العالمي لحقوق الإنسان.

من جانبها، قررت غرفة المشورة في المحكمة، أمس، رفض الطعن بعدم دستورية قانون المديونيات الصعبة المقام من عدد من المواطنين المتضررين من تطبيقه، مع مصادرة الكفالة المالية المقررة لرفع الطعن.

وقررت المحكمة ذاتها عدم قبول الطعن المقام من المحامي هاني حسين بغرفة المشورة بعدم دستورية عدد من القوانين الخاصة بالرعاية السكنية والتملك لإخلالها بمبدأ المساواة بين الجنسين، ومصادرة الكفالة المسددة لرفع الطعن المباشر.

«الطيران المدني»: 30% نسبة الإنجاز بأعمال مبنى الركاب المساند بالمطار

قال نائب المدير العام لشؤون التخطيط والمشاريع في الإدارة العامة للطيران المدني، المهندس فهد الوقيان، أمس، إن نسبة الإنجاز الإجمالية في أعمال مشروع مبنى الركاب المساند بمطار الكويت الدولي (مبنى الركاب رقم 2) بلغت 30 في المئة.

وذكر الوقيان، في مؤتمر صحافي على هامش جولة تفقدية لأعمال المشروع، أنه تم انهاء نحو 80 في المئة من أعمال الحفر ونحو 50 في المئة من أعمال الخرسانة والأعمدة.

وأضاف أنه تم أخذ جميع الموافقات من الوزارات المعنية قبل البدء في تنفيذ المشروع، لاسيما أن مثل هذه المشاريع «الحيوية» تحتاج الى سرعة في اتخاذ القرار.

وأفاد بأن المبنى المساند ستتوافر فيه كل الخدمات المهمة للمطار من مواقف للسيارات وطرق صممت لاستيعاب نحو 4.5 الى 5 ملايين راكب سنويا، بما يسهم في حل الأزمة المرورية في مداخل المطار ومخارجه.

وذكر أن الطاقة الاستيعابية للمطار (الحالي) بلغت نحو 12 مليون راكب سنويا، ما أدى الى زيادة الازدحام، مضيفا أن الحل الأمثل الذي توصلت اليه «الطيران المدني» بالتعاون مع وزارة الأشغال العامة هو إنشاء الطريق «6.5».

وأشار الى أن المبنى المساند سيستوعب نحو 4.5 ملايين راكب سنويا، ما يخفف العبء عن المطار الحالي، موضحا انه سيتم توفير 1800 موقف للسيارات، فضلا عن توفير كل الخدمات للمسافرين مثل السوق الحرة والخدمات التجارية المتكاملة وخدمات الراحة التي يحتاج اليها المسافرون.

بدورها، قالت وكيلة وزارة الأشغال العامة المهندسة عواطف الغنيم، في كلمة مماثلة، إن الشركة المنفذة لمشروع المطار الجديد تعهدت بالانتهاء من اعمال المشروع قبل المدة المحدد لها وهي 6 سنوات.

وأضافت الغنيم أن الوزارة ستخاطب الشركة المنفذة لأعمال المشروع لتقليص المدة الزمنية، تنفيذا لتعهدهم أمام سمو أمير البلاد.

1021598 مسافراً في يناير

ذكرت الإدارة العامة للعلاقات والإعلام الأمني بوزارة الداخلية، أن إحصائية إدارة جوازات المطار أشارت إلى أن إجمالي عدد المسافرين عبر منفذ مطار الكويت الدولي خلال يناير الماضي بلغ 1021598 مسافرا، حيث بلغت حركة الدخول 509666 منهم 189271 مسافرا كويتيا و30234 مسافرا من مواطني دول مجلس التعاون و290161 من باقي الجنسيات، في حين بلغت حركة الخروج 511932 مسافرا، منهم 216233 مسافرا كويتيا و32069 مسافرا من مواطني دول مجلس التعاون، و263630 مسافرا من باقي الجنسيات.

وأشارت إلى أن إدارة جوازات المطار التابعة للإدارة العامة لأمن المطار قامت بتنفيذ 56 مهمة لكشف بصمة الإبعاد، وتم السماح لـ 6 أشخاص بدخول البلاد بعد رفع سابقة الإبعاد عنهم، في حين تم ضبط مسافرين اثنين بتهمة التزوير في وثائق السفر، إلى جانب القاء القبض 198 مطلوبا وإحالتهم إلى الجهة المختصة.

«التربية»: سحب ترخيص المدارس غير الملتزمة بالرسوم

● الحويلة: «البلدي» خصص قسائم لمجمعات التربية الخاصة بالجهراء والأحمدي والتنفيذ قريباً

● مبنى «التعليم الخاص» الجديد نقلة نوعية في تقديم الخدمات الإلكترونية

فهد الرمضان

حذر الحويلة المدارس الخاصة من زيادة الرسوم إلا في حدود قرارات «التربية»، لافتاً إلى أن «البلدي» وافق على تخصيص قسائم لبناء مجمعات التربية الخاصة في الجهراء والأحمدي.

كشف الوكيل المساعد للتعليم الخاص والنوعي د. عبدالمحسن الحويلة عن حصول وزارة التربية على موافقة المجلس البلدي النهائية لانشاء مجمعات التربية الخاصة للطلبة ذوي الاحتياجات، موضحا أن المجلس وافق على تخصيص قسيمتين في الجهراء والاحمدي بمساحة 25 ألف متر مربع لكل واحدة.

وقال د. الحويلة في تصريح للصحافيين عقب حفل افتتاح مبنى الادارة العامة للتعليم الخاص وتدشين الموقع الالكتروني للادارة بحضور محافظ مبارك الكبير الفريق متقاعد احمد الرجيب، ان مباني مجمعات التربية الخاصة سيتم البدء بتنفيذها قريبا وستكون وفق أحدث المواصفات التي تخدم الطلبة من فئة ذوي الاحتياجات الخاصة، لافتا إلى أن الادارة العامة للتعليم الخاص تراقب التزام المدارس الخاصة بالقرارات المنظمة للرسوم الدراسية وعدم زيادتها إلا في حدود القرار القاضي بزيادتها للعام الحالي 3% والعام المقبل 3%.

وأشار إلى أن الادارة تعمل على طلب كشوفات بالرسوم الدراسية من المدارس بشكل دوري وتتم مراجعتها وفي حال عدم التزام أي مدرسة تتخذ بحقها الاجراءات التي تصل إلى سحب الترخيص. كما أعلن ان الموقع الالكتروني للادارة العامة للتعليم الخاص سيقدم الخدمات الالكترونية بمختلف المعاملات في اقسام الامتحانات وشؤون الطلبة والمعادلات.

واعتبر الحويلة خلال افتتاح المقر ان احتفاليتنا اليوم هي تعبير وطني للنهضة التنموية الشاملة التي شهدتها الكويت خلال تولي صاحب السمو مقاليد الحكم.

وأوضح انه تم افتتاح صالات المراجعين وزيادة عدد الكاونترات في كل صالة من 4 كاونترات الى 20 كاونترا وذلك لتسهيل العمل على الموظفين وتخفيف حدة الازدحام للمراجعين.

من جانبه، قال المشرف العام على الموقع الالكتروني للتعليم الخاص رئيس قسم المدارس العربية خالد المشعان ان الموقع سيكون بمثابة طفرة نوعية لعمل الادارة من خلال تحويل العمل الورقي الى النظام الالكتروني في تنفيذ الخدمات التي تقدمها الادارة لخلق منظومة متكاملة تستند الى التقنية المتطورة.

وأوضح ان برنامج التواصل الالكتروني مع مديري ومديرات المدارس العربية الخاصة سيسهم بشكل كبير في معالجة مشكلة تأخر وصول القرارات والنشرات لمديري المدارس وربطهم بشكل متواصل مع مستجدات العملية التعليمية.

الحويلة والرجيب في حفل افتتاح مبنى «التعليم الخاص» أمس

المقصيد: المؤتمر الطلابي الأول ينطلق 14 الجاري

أكد الوكيل المساعد للتنمية التربوية والأنشطة في وزارة التربية فيصل المقصيد أن مؤتمر "المواطنة وتحديات العصر" الأول لطلبة المرحلة الثانوية، الذي سيعقد في 14 الجاري، سيساهم في تعميق الانتماء الوطني وتعزيز الولاء لسمو أمير البلاد من خلال إبراز تلاحم الشعب الكويتي وولائه لقيادته الشرعية، كما سيناقش كيفية الاستخدام الصحيح والأمثل لمواقع التواصل الاجتماعي للارتقاء بمفهوم المواطنة.

وأوضح المقصيد، في تصريح صحافي أمس، أن الوزارة حريصة على ترجمة دعوة سمو الأمير الشيخ صباح الأحمد في خطابه بمناسبة العشر الأواخر من رمضان الماضي الى الاهتمام بالشباب عبر تنظيم مؤتمرها الطلابي الوطني الأول، مبينا أن المؤتمر يؤكد أيضا تعزيز الولاء والانتماء لدى الطلبة وتعزيز قيم الدين الإسلامي السمحة من خلال اوراق العمل والحلقات النقاشية التي يتضمنها.

وأضاف أن المؤتمر يهدف الى ترسيخ ثقافة التسامح وتقبل الرأي الآخر من خلال تعزيز الثقافة الديمقراطية والدستورية والعمل على الارتقاء بالمواطنة من خلال الاستخدام الصحيح لأدوات التواصل الاجتماعي المختلفة واستثمارها في دعم وطن متماسك مزدهر بأبنائه وإعداد جيل قوي من الطلبة يتمتع بالروح القيادية والبرلمانية ويجيد التواصل والعلاقات الإنسانية ويساهم في التعايش الايجابي بين أبناء المجتمع بعيدا عن العصبية الطائفية والقبلية، وتحويل النظام القيمي والمعرفي الذي يكتسبه الطالب أثناء مراحل تعليمية إلى واقع سلوكي ممارس يساهم في تحقيق آمال المجتمع.

ولفت إلى أن المؤتمر يشارك فيه مجموعة من الجهات الأكاديمية والاجتماعية المتخصصة والتي ستساهم في تنمية الولاء الوطني بنفوس الطلبة.

فيصل المقصيد

«الشؤون»: لا إجبار للموظفين على الانتقال إلى «هيئة الإعاقة»

الملا: صرف البدلات المالية للمستحقين فقط وفق طبيعة العمل

● جورج عاطف

برعاية وكيل وزارة الشؤون الاجتماعية، د. مطر المطيري، وحضور الوكيلة المساعدة لشؤون قطاع الرعاية الاجتماعية في الوزارة، د. فاطمة الملا، نظمت إدارة رعاية المسنين، صباح أمس، الحفل الوطني "نحبك يا كويت"، على مسرح الصالة متعددة الأغراض في مجمع دور الرعاية الاجتماعية.

وأكدت الملا في تصريح صحافي على هامش الحفل، أن "صرف البدلات المالية سيكون للموظفين للمستحقين فقط، وفقا لطبيعة العمل والمهام الوظيفية، نافية "اجبار الموظفين على الانتقال من وزارة الشؤون إلى الهيئة العامة لشؤون ذوي الاعاقة، لاسيما بعد تبعية أربع إدارات للهيئة هي: المعاقين، والتأهيل المهني للمعاقين، وخدمات دور الرعاية، والمركز الطبي التأهيلي"، مؤكدة أن "عملية النقل تتم وفق رغبة الموظف، وفي حال أبدى عدم رغبته سيبقى في مكانه"، نافية "رغبة الوزارة في اجراء عملية تدوير بين موظفي قطاع الرعاية الاجتماعية خلال الوقت الراهن".

فاطمة الملا

المجتمع المدني

وكشفت الملا عن "قيام قطاع الرعاية بتنفيذ عدد من المشروعات التي تخص النزلاء والموظفين بهدف تطوير الخدمات المقدمة، فضلاً عن انشاء ديوانية للمسنين وتنظيم الدورات التدريبية للعاملين في القطاع"، مشددة على اهتمام "وزارة الشؤون باشراك منظمات المجتمع المدني في قطاع الرعاية ليكون لها دور مكمل للدور الحكومي"، مؤكدة أن "هذا الصرح الانساني (دور الرعاية) يتطلب اشراك المجتمع المدني في تقديم الخدمات لنزلائه، لاسيما ادارات المسنين والمعاقين"، كاشفة أن "الشؤون القانونية في الوزارة تدرس اسناد إدارة مركز فرح التخصصي لكبار السن إلى المجتمع المدني".

وذكرت أنه "من بين المشروعات الجديدة التي ينوي قطاع الرعاية العمل على تنفيذها خلال الفترة المقبلة انشاء نواد للمسنين في مختلف المحافظات، لاسيما عقب افتتاح أول ناد للمسنين في محافظة مبارك الكبير قبل اشهر قليلة"، مشيرة إلى أن "الهدف من هذه النوادي تقديم خدمات متنوعة لكبار السن منها الخدمات الطبية والترفيهية في اوقات الفراغ".

«الأشغال»: توقيع عقد طريق ميناء الزور والوفرة

المطوع: نحرص على متابعة مشاكل الصيانة وحلها سريعاً

شدّد المطوع على حرص الوزارة على الاستماع إلى مشاكل المواطنين والاستجابة الفورية لحل تلك المشاكل.

● سيد القصاص

وقع وزير الأشغال العامة المهندس عبدالرحمن المطوع، صباح أمس، عقد إنشاء وإنجاز وصيانة طرق وجسور ومجاري أمطار وصحية للطريق الواصل بين ميناء الزور والوفرة مع الشركة الفائزة بالمناقصة، بقيمة إجمالية تقدر بـ64 مليوناً، و900 ألف دينار، كما وقع الوزير المطوع اتفاقية الإشراف على العقد بقيمة إجمالية للاتفاقية تبلغ 2 مليون و810 آلاف و309 دنانير.

ويتضمن المشروع تطوير طريقين قائمين، عبر اعتماد ثلاث حارات بسرعة تتراوح بين "80 و120 كم / ساعة" لكل منهما، وهما طريقا "309" ويبدأ من التقاطع مع طريق الفحيحيل السريع "ميناء الزور"، وينتهي عند الدوار القائم عند مزارع الوفرة، والطريق الذي يربط طريق "309" عند الدوارين القائمين بمدينة الوفرة.

وتتضمن أعمال العقد 6 تقاطعات علوية، بالإضافة إلى مداخل ومخارج من خلال طرق خدمية مع إلغاء جميع الالتفافات الأرضية القائمة حالياً لتأمين انسيابة المرور والربط مع مدينة الخيران والوفرة.

جنوب السرة

من جانب آخر، زار الوزير المطوع إحدى الديوانيات في منطقة جنوب السرة، بصحبة الوكيل المساعد لقطاع الطرق المهندس أحمد الحصان، والوكيل المساعد لقطاع الصيانة محمد بن نخي.

واستمع المطوع إلى شكاوى المواطنين رواد الديوانية، الذين طالبوا بصيانة الطرقات المختلفة، وصيانة أماكن تجمع المياه.

وشدّد المطوع على حرص الوزارة على الاستماع إلى مشاكل المواطنين والاستجابة الفورية لحل تلك المشاكل.

بدوره، أكد المهندس الحصان، أن هناك 3 عقود جاهزة من شأنها تطوير منطقة جنوب السرة وتتمثل في العقود "256، 257، 258" .

بدوره أشار وكيل قطاع الصيانة المهندس محمد بن نخي إلى أن هناك عقدين للصيانة سيتم توقيعهما قريباً، سوف يساهمان في القضاء على مشاكل الصيانة في المنطقة.

الوزير المطوع والحصان خلال زيارة ديوانية بجنوب السرة

«العمل»: غير صحيح قيامنا بحل النقابات

المطوطح: لا نملك حق الحل مباشرة وفقاً للقانون

أكد مدير الهيئة العامة للقوى العاملة بالوكالة، عبدالله المطوطح، أن "ما تم تداوله أخيرا في الصحف المحلية ووسائل التواصل الاجتماعي حول قيام الهيئة بحل مجالس إدارات بعض النقابات، عار تماما عن الصحة".

وشدد على أن "الهيئة لا تملك الحق في الحل المباشر لمجالس إدارات النقابات، ومن يملك الحق، الجمعيات العمومية والقضاء، وفقا لنص المادة 108 من قانون العمل رقم 6 لسنة 2010، الصادر بشأن العمل في القطاع الأهلي".

وقال المطوطح، في تصريح صحافي، أمس، إن "الهيئة ملتزمة بتطبيق القانون، واحترام الاتفاقيات الدولية المنظمة للعمل النقابي، ومنها اتفاقية الحرية النقابية وحماية حق التنظيم النقابي رقم 87 لسنة 1948"، لافتا إلى أن "ما تم في بعض النقابات ليس حلا، بل هو تغيير لمجالس إداراتها من جمعياتها العمومية غير العادية، وفقا للقانون والاتفاقيات الدولية والأنظمة الأساسية للنقابات التي تعتبر الجمعيات العمومية هي صاحبة السلطة العليا في النقابات".

وأضاف: "الجمعيات العمومية غير العادية تقرها صراحة وتنص عليها الأنظمة الأساسية للنقابات والاتحادات، وهي ليست بدعة ولا أمرا جديدا أو غريبا، وما زالت تحدث في الكثير من النقابات والاتحادات، سواء في القطاع الأهلي أو النفطي".

وأكد أن "الهيئة لا تملك الحق في التدخل بشؤون النقابات الداخلية، كما لا يحق لها منع جمعياتها العمومية من تغيير مجالس إداراتها وفقا لرغبتها، وعلى المتضرر اللجوء للقضاء، لا أن يزج باسم الهيئة العامة للقوى العاملة في جمعيات عمومية ليس لها صلاحية في منعها".

عبدالله المطوطح

«الجهاز المركزي»: الكويت منحت الجنسية لـ 19 ألفاً منذ التحرير

استعرض رئيس الجهاز المركزي للمقيمين بصورة غير قانونية صالح الفضالة، أمس، مع مفوض الأمم المتحدة السامي لحقوق الإنسان الأمير زيد بن رعد الأبعاد التاريخية والأمنية لقضية المقيمين بصورة غير قانونية والخطوات التي قامت بها الدولة لمعالجتها.

وأكد الفضالة خلال استقباله الأمير زيد بن رعد أن الكويت تضمن لجميع أفراد هذه الفئة حقوق التعليم والعلاج مجاناً.

وأوضح أن تقديم هذه التسهيلات والمزايا ينبع من طبيعة المجتمع الكويتي، التي جبلت على فعل الخير واستشعاراً للمكانة المتقدمة، التي تتبوؤها الكويت منذ تسمية الأمم المتحدة لسمو أمير البلاد قائداً للعمل الإنساني.

وقدم الفضالة شرحاً لمختلف الجهود المبذولة لتقديم التسهيلات والمزايا الإنسانية لفئة المقيمين بصورة غير قانونية في الكويت.

وأضاف أن التجنيس حق سيادي مطلق للدولة، مؤكداً أن الكويت منحت الجنسية لنحو 19 ألف شخص منذ تحريرها عام 1991 ومستمرة في منحها لمن تنطبق عليهم الشروط.

من جانبه، ثمن الأمير زيد بن رعد روح التعاون التي تبديها الكويت ممثلة بالجهاز المركزي في الاهتمام بالجوانب الإنسانية للقضية، متمنياً استمرار الاتصال والتواصل بين الجانبين.

«البلدية»: دفن 630 متوفى خلال يناير

أعلنت إدارة العلاقات العامة ببلدية الكويت أن عدد الوفيات التي تم تجهيزها ودفنها في مقابر الكويت خلال يناير الماضي بلغ 630 متوفى إلى جانب تجهيز وإرسال 114 جثمانا خارج البلاد وفقاً لإحصائية أعدتها إدارة شؤون الجنائز.

وأشارت الإحصائية إلى أن عدد المتوفين الذين تم تجهيزهم ودفنهم في مقابر الصليبيخات بلغ 321 متوفى إلى جانب تجهيز وتسفير 91 جثمانا فيما بلغ عدد المتوفين الذين تم تجهيزهم ودفنهم في المقبرة الجعفرية 80 وتجهيز وتسفير19 جثماناً.

وأوضحت الادارة أن عدد المتوفين الذين تم تجهيزهم ودفنهم بمقبرة الجهراء بلغ 73 متوفى فيما بلغ عدد المتوفين الذين تم تجهيزهم ودفنهم بمقبرة صبحان 145 متوفى إلى جانب تسفير 4 جثامين فيما بلغ عدد الذين تم دفنهم في مقبرة غير المسلمين 11 متوفى.

واختتمت الإدارة تصريحها بان إجمالي المعاملات التي نفذتها إدارة شؤون الجنائز خلال يناير الماضي بلغ 288 معاملة برسوم بلغ اجماليها 450 دينارا.

«الأحمدي» تطلق غداً احتفالاتها الوطنية

تحت رعاية وحضور محافظ الأحمدي الشيخ فواز الخالد، تنطلق غداً أولى فعاليات الاحتفالات بالأعياد الوطنية 2017، عبر "مهرجان أم الخير"، الذي يبدأ في الواحدة ظهراً بالاستاد الرياضي لشركة نفط الكويت بمدينة الأحمدي، ويشتمل على معارض وفعاليات متنوعة، بمشاركة شركة نفط الكويت، والمشروعات الصغيرة التابع لبرنامج إعادة هيكلة القوى والجهاز التنفيذي للدولة ومراكز تنمية المجتمع (الأسر المنتجة – وزارة الشؤون الاجتماعية والعمل) والمقاهي الشعبية والتراث البحري وتراث البادية ومتحف السيارت التاريخية والقديمة واللجنة الكويتية للرياضات الجوية – الطيران الشراعي وفريق الكويت للطائرات الورقية ومعهد الكويت للأبحاث العلمية ومعهد دسمان للسكري .

وفي السياق، قال محافظ الأحمدي، إن الدعوة عامة لكل العائلات لتعيش أفراح الكويت الحبيبة عبر المشاركة في المهرجان، الذي يشتمل أيضاً على عروض متميزة تقدمها فرقة القرب الموسيقية "وزارة الدفاع" والفرقة النحاسية الموسيقية "وزارة الداخلية" وفرقة الماص بمرافقة الفنان سليمان العماري وفرقة بن حسين للفنون الشعبية وفرقة بلال الشامي والفرقة اليمنية، مشدداً على حرص منتسبي المحافظة والجهات المشاركة على بذل الجهود لرسم البسمة والسعادة على وجوه المواطنين والمقيمين في دولة الكويت عموماً، ومحافظة الخير- الأحمدي على نحو خاص.

بسم الله الرحمن الرحيم
يا أيتها النفس المطمئنة ارجعي إلى ربك راضية مرضية فادخلي في عبادي وادخلي جنتي
صدق الله العظيم

مشاركة عزاء

تتقدم أسرة
الجريدة.
بأحر التعازي القلبية
وخالص المواساة إلى

عائلة المحيلان

لوفاة المرحومة بإذن الله تعالى

عائشة صالح المحيلان

سائلين الله العلي القدير أن يتغمد الفقيدة بواسع رحمته
ويسكنها فسيح جناته ويلهم أهلها وذويها الصبر والسلوان

إنا لله وإنا إليه راجعون

«الإعلام»: «القرين» قناة تراثية تنطلق 25 الجاري

الجزاف لـ الجريدة.: المجال مفتوح لـ«المنتج المنفذ» لعرض الأعمال التراثية فقط

محمد راشد

كشف الجزاف عن إطلاق وزارة الإعلام قناة القرين التراثية بالتزامن مع احتفالات الكويت الوطنية، مضيفاً أن الوزارة ارتأت الاستفادة من الإرث الثقافي الكبير، الذي تمتلكه من الأعمال المحلية لعرضه أمام الجمهور في قناة خاصة.

أعلن الوكيل المساعد لشؤون التلفزيون بوزارة الإعلام مجيد الجزاف، أن "الوزارة ستطلق قناة "القرين" في 25 فبراير الجاري تزامناً مع احتفالاتنا الوطنية، لتكون إضافة جديدة للقنوات الفضائية المحلية الحالية"، موضحاً أن "قناة القرين ستكون عبر تردد قناة "كويت بلس" التي ستتوقف تماماً بعد هذا الموعد".

وقال الجزاف لـ"الجريدة"، إن "وزارة الإعلام تمتلك إرثاً ثقافياً متميزاً على مستوى الوطن العربي وليس الخليجي فقط، من خلال العديد من الأعمال التلفزيونية والمسرحية وغيرها، "لذلك ارتأينا الاستفادة من هذا الكنز الثقافي الكبير من خلال عرضه أمام المشاهدين للاستمتاع بهذه الأعمال، التي كانت ولا تزال في ذاكرة الكثيرين".

وأضاف أنه "تم جمع تلك الأعمال منذ انطلاقة التلفزيون الكويتي إلى بداية التسعينيات لعرضها في القناة، خصوصاً بعد أن تمّت المعالجة الفنية والتقنية للأشرطة الخاصة، التي تضم هذه المواد حتى تظهر الصورة بالشكل المناسب للجمهور".

روح كويتية

وذكر أن "القناة تراثية قيّمة فيها الروح الكويتية الجميلة في حقبة زمنية سابقة، إذ حرصنا على إعادة الماضي بشكل متطور وحديث يناسب الوضع الحالي، بالإضافة إلى أن هناك من 30 إلى 50 في المئة من البرامج ستعرض التراث الكويتي بلمسة عصرية"، لافتاً إلى أن "الوزارة ستفتح المجال أمام شركات المنتج المنفذ

مجيد الجزاف

لعرض أعمالها التراثية الجديدة على هذه القناة التي تتحدث عن اللحمة الكويتية وعاداتنا وتقاليدنا الأصيلة، لاسيما أن القناة ستتناول الشأن الكويتي في البر والبحر عموماً".

وأوضح أن "استعداداتنا للقناة بدأت منذ أربعة أشهر، إذ حرصنا على إعادة الأعمال التراثية القديمة، التي رسخت في أذهان الجمهور على مدى سنوات طويلة، وهناك تحدٍّ في هذه الخطوة لسحب البساط من القنوات الأخرى لاستقطاب أعداد كبيرة من المشاهدين لهذه القناة"، مبيناً أن "الإعلان الرسمي لانطلاقة القناة سيكون عبر مؤتمر صحافي سيعلن عنه الأسبوع المقبل".

وأشار إلى عزم "الوزارة إطلاق خدمة (واصل)، التي تم تخصيصها لبث القنوات المحلية في حال حدوث أي طارئ، وعدم وجود الإنترنت وصعوبة الوصول إلى القنوات الأخرى، وذلك عن طريق كابل أرضي خاص بهذا الشأن"، مبيناً أن "الخدمة في طور التجربة وسيتم تنفيذها خلال الأسابيع القليلة القادمة".

الرجيب: للشباب دور في تنمية بلادهم

اكد محافظ مبارك الكبير الفريق الاول المتقاعد أحمد الرجيب، أمس، اهمية دور الشباب في تنمية بلادهم من خلال تقديم أفكارهم ومبادراتهم المتميزة في شتى المجالات وبذل الجهود التي تستهدف تطور الكويت وازدهارها.

وقال الرجيب فى كلمة له في حلقة نقاشية شبابية نظمتها الهيئة العامة للشباب ضمن فعاليات "ملتقى الأربعاء" في محافظة مبارك الكبير بحضور 100 طالب وطالبة ان هناك مشروعا متكاملا للتطوع وسيتم تشكيل أكثر من فريق متخصص لمساعدة رجال الإطفاء والأمن وكبار السن في المحافظة، مضيفا ان المحافظة انشأت إدارة خدمة المواطن لخدمة الشباب والأهالي على مدار الساعة واستقبال مقترحات الشباب ومبادراتهم.

وأوضح أن المحافظة أطلقت بالتعاون مع وزارة التربية ووزارة التعليم العالي برنامج "حدد مسارك" الذي يستهدف التعاون مع كل الجامعات والكليات الحكومية والخاصة لتحديد الفرص المتاحة أمام الطلاب الذين سيتخرجون قريبا لتحديد مسارهم المهني والتعليمي.

بدوره، قال المدير العام للهيئة العامة للشباب عبدالرحمن المطيري ان الحلقات النقاشية تستهدف الاطلاع على أفكار الشباب وتطلعاتهم وتعد استكمالا لمسيرة الهيئة في التواصل مع الشباب.

المطوطح يوقع تأسيس «الصداقة البرلمانية المكسيكية - الكويتية»

وقع سفير الكويت لدى المكسيك متعب المطوطح تأسيس جمعية الصداقة البرلمانية المكسيكية - الكويتية، مؤكدا أهمية توطيد العلاقات البرلمانية من خلال تفعيل أعمال لجان الصداقة وتبادل الزيارات بين البلدين.

وقالت سفارتنا لدى المكسيك، في بيان تلقته "كونا" أمس، إن السفير وقع تأسيس المجموعة في مقر مجلس النواب المكسيكي بوسط العاصمة مكسيكو سيتي، بمشاركة رئيسة الجمعية النائبة فيرونيكا ديلغاديو.

وأوضح البيان أن ديلغاديو أشادت، في كلمة ألقتها بهذه المناسبة، بالعلاقات الثنائية المتميزة التي تربط البلدين الصديقين منذ 40 عاما، منوهة بكرم الكويت وسخائها مع الشعب المكسيكي من خلال التبرعات الإنسانية التي قدمتها للجمعيات المدنية والمستشفيات، مضيفة أن هذا ليس بمستغرب من بلد مثل الكويت والذي تم اختياره من جانب الأمم المتحدة مركزاً للعمل الانساني، واختيار سمو الامير الشيخ صباح الاحمد "قائدا للانسانية".

مؤتمر طب الأسنان ينطلق بعد غد

أعلن الوكيل المساعد لشؤون خدمات طب الأسنان ورئيس المؤتمر العلمي الخامس لإدارة طب الأسنان د. يوسف الدويري، انطلاق المؤتمر خلال الفترة من 11 إلى 14 فبراير الجاري، برعاية وزير الصحة د. جمال الحربي تحت شعار "طب الأسنان يجمعنا".

وأوضح الدويري، في تصريح صحافي، أن المؤتمر يشمل ورش عمل عن العلاج التحفظي والحشوات التجميلية وعلاج أقنية الجذور والإدارة المالية في القطاع الطبي وغيرها من المواضيع التي تهم الأطباء والفنيين والممرضين والإداريين في مجال طب الأسنان.

وبين أن المؤتمر يحتوي على 65 محاضرة و23 ورشة عمل متخصصة يقدمها 49 محاضراً من مختلف دول العالم، كما يصاحب المؤتمر العلمي مؤتمر "كيداك" لطب أسنان الأطفال في الكويت والذي ستنطلق فعالياته في اليوم الأول للمؤتمر في مركز الأسنان التخصصي، حيث يشمل محاضرات علمية مكثفة وورش عمل متخصصة في طب أسنان الأطفال.

«الصحة»: ترقية 827 صيدلياً وفنياً وإدارياً

إيقاف فحص سرطان القولون في «الصباح»

● عادل سامي

كشف وكيل وزارة الصحة المساعد للشؤون الإدارية مرزوق الرشيدي عن رفع المستوى الوظيفي لـ632 موظفا في الوزارة من الكويتيين والوافدين في مجالات الخدمات الصيدلانية والخدمات الطبية المساعدة والمستوفين لشروط الترفيع المقررة قانونا، لافتا إلى رفع المستوى الوظيفي لـ195 موظفا كويتيا لشاغلي الوظائف الإدارية والمستوفين للضوابط المعمول بها.

وقال الرشيدي في تصريح صحافي أمس إن المكافآت والبدلات المترتبة على ذلك ستسري اعتبارا من 31 ديسمبر 2016 بعد إدخال بيانات هؤلاء الموظفين بالنظم المتكاملة المرتبطة بديوان الخدمة المدنية، مشددا على أن العمل جار الآن للانتهاء من رفع المستوى الوظيفي لأفراد الهيئة التمريضية العاملين بالوزارة والمستوفين للشروط المقررة.

من جانب آخر، اختتمت، أمس أعمال المؤتمر الثالث والعشرين لطب النساء والولادة الذي نظمته وزارة الصحة تحت عنوان "التحديات في أمراض النساء والولادة"، حيث قدمت في جلسات المؤتمر الذي عقد على مدى أربعة أيام أكثر من عشرين ورقة علمية من مختلف دول العالم.

وذكر استشاري أمراض النساء والولادة رئيس المؤتمر د. خالد النجار أن المؤتمر "بحث آخر المستجدات في الجراحات النسائية ومناقشة أحدث العلاجات والتوصيات الطبية فيما يتعلق بعلاج الأورام النسائية الحميدة والسرطانية، كما تمت مناقشة أحدث الوسائل في علاج العقم وأطفال الأنابيب وسبل زيادة معدلات نجاحها، إلى جانب بحث الطرق الحديثة في تشخيص وعلاج سلس البول عند النساء".

على صعيد متصل، علمت "الجريدة" من مصادر مطلعة أن البرنامج الوطني للكشف المبكر عن سرطان القولون قرر إيقاف الفحص في منطقة الصباح الطبية بدءا من الأول من فبراير الجاري لإعطاء الفرصة لأماكن أخرى مثل العدان وغيرها.

يذكر أن منطقة الصباح الصحية وبحسب إحصائيات عام 2016 استقبلت نحو 2210 حالة للفحص المبكر لسرطان القولون وبلغت عدد الحالات الإيجابية نحو 24.1%، وهو رقم ينذر بالخطر ويدعو إلى تكاتف الجهود. يشار أيضا إلى أن البرنامج الوطني للكشف المبكر عن سرطان القولون تم تشكيله من خلال قرار إداري من وكيل وزارة الصحة د. خالد السهلاوي، وبرئاسة د. فهد الإبراهيم.

أبل: افتتاح عيادة للعقم والضعف الجنسي خلال مارس المقبل

كشفت مديرة منطقة الصباح الطبية التخصصية، د. أفراح الصراف، عن تأسيس بنك للدم في المنطقة قريبا، وذلك من خلال تحويل مبنى العيادات الخارجية بمستشفى الأمراض الصدرية إلى بنك للدم لخدمة مراجعي المنطقة.

وأكدت الصراف أمس، على هامش اليوم التوعوي بمركز صباح الأحمد للمسالك البولية والكلى بدء العمل لإنشاء مركز الشيخة سلوى الصباح للخلايا الجذعية والحبل السري بمنطقة الصباح، متوقعة الانتهاء منه في سبتمبر المقبل.

بدوره، كشف رئيس المركز د. فوزي أبل عن افتتاح عيادة متخصصة للعقم والضعف الجنسي خلال شهر مارس المقبل.

أفراح الصراف

وأكد أن العمل جار لإجراء توسع في قسم الإطفال من خلال افتتاح قسم لجراحة الاطفال، فضلا عن عيادات تخصصية أخرى، لافتا إلى إنشاء وحدة للعناية بالمسالك البولية للنساء.

«الداخلية»: تكثيف الإجراءات استعداداً للاحتفالات الوطنية

إغلاق شارع سالم المبارك ومداخله ابتداءً من منتصف الليلة

أعلنت وزارة الداخلية اتخاذ كل التدابير وتسخير الإمكانات من أجل التنسيق والتواصل التام بين كل القطاعات الأمنية والمساندة بمناسبة انطلاق مهرجان "هلا فبراير" في دورته الثامنة عشرة غدا الجمعة، ومع بداية فترة الاحتفالات بالعيد الوطني السادس والخمسين ويوم التحرير السادس والعشرين، اللذين يتزامنان مع الذكرى الحادية عشرة لتولي سمو أمير البلاد الشيخ صباح الأحمد مقاليد الحكم.

وأوضحت "الداخلية" في بيان لها، أن توجيهات نائب رئيس مجلس الوزراء وزير الداخلية الفريق م. الشيخ خالد الجراح، والتي يتابع تنفيذها وكيل الوزارة الفريق سليمان الفهد، تقضي بضرورة تسخير جميع الإمكانات، والتعاون بين مختلف القطاعات للظهور بالمظهر المشرف واللائق بتلك الاحتفالية.

وأشارت إلى قيام قطاعات العمليات والأمن العام والمرور بوضع خطة من أجل إحكام السيطرة الأمنية والمرورية بمنطقة المهرجان ولتسهيل حركة دخول وخروج المركبات ومنع الازدحامات عند مواقف الجمهور، وضمان الانسيابية الكاملة على الطرق المؤدية إليها وتوفير السلامة المرورية.

وأفادت بأنه بناء على الخطة الأمنية والمرورية سيتم إغلاق شارع سالم المبارك عند تقاطع شارع قطر وعند تقاطع شارع عمرو بن العاص في الاتجاهين، وكذلك إغلاق كل المداخل التي تؤدي إلى شارع سالم المبارك ابتداءً من منتصف الليلة.

وأشارت الى انه تم توفير حافلات خاصة لذوي الاحتياجات الخاصة وكبار السن والمرضى للانتقال الى موقع الاحتفال، وطالبت المواطنين والمقيمين بعدم التردد في طلب المساعدة من الدوريات المرورية والأمنية، والاتصال على هاتف الطوارئ 112 في حال وجود أي شكوى او الإبلاغ عن أي مخالفة.

نشرة إعلانية

أجواء احتفالية استثنائية في البروميناد احتفالاً بالاعياد الوطنية

كشف مول البروميناد، الوجهة المحلية المميزة في قلب الكويت، عن مجموعة من الأنشطة الترفيهية والعروض المميزة لرواده في نهاية كل أسبوع خلال فبراير، وذلك احتفالاً بالذكرى السنوية للعيد الوطني وعيد التحرير في الكويت.

بدوره، سيزدان مركز التسوق الخيري الأكبر في الكويت، بأروع الأعلام والتذكارات الخاصة، احتفالاً بالأعياد الوطنية، كما سيتم تنظيم برنامج مميز على مدار الأسبوع يضم مجموعة من الفعاليات والأنشطة للصغار والكبار.

وفي هذا الصدد، قال مدير البروميناد عثمان العثمان: "هذا وقت مميز من العام بالنسبة للمواطنين وزوار المول، لذلك نحرص على إضافة لمسات خاصة لضمان استمتاع الضيوف بأجواء الاحتفالات، من خلال تنظيم الأنشطة الترفيهية الفريدة التي تناسب الجميع".

ولأن البروميناد لا ينسى الأطفال في مثل هذه الاحتفالات، فقد نظم مجموعة من الفعاليات التي تناسبهم كنادي الكتاب وجلسات سرد القصص للأطفال. كما يزخر البروميناد بكثير من النشاطات المليئة بالحماس والمرح، حيث يقدم المول مجموعة من العروض الرائعة بأسعار مدروسة لمحبي التزلج في صالة تزلج البروميناد الأولى من نوعها في الكويت، في حين ستضمن العروض الحية لرواد المول قضاء أجمل الأوقات المفعمة بالبهجة والسرور.

وفي إطار التحضيرات الأولية للاحتفال الكبير، يستقبل البروميناد ماركت، الذي يهدف إلى دعم وتشجيع المشاريع الصغيرة للشباب في الكويت، رواده للاطلاع على المصنوعات اليدوية التقليدية واختيار الهدايا خلال شهر فبراير.

«مباحث الإقامة» تضبط 61 عاملاً على شركة وهمية

تمكنت الادارة العامة لمباحث شؤون الاقامة التابعة لقطاع الجنسية والجوازات من كشف عملية تزوير في ملفات اذونات العمل الخاصة بإحدى الشركات الوهمية عليها 61 عاملا.

وأوضحت الادارة انه بعد ورود معلومة لإدارة البحث والتحري التابعة للإدارة العامة لمباحث شؤون الاقامة حول وجود تزوير في تجديد اذونات العمل الخاصة بإحدى الشركات التي يملكها مواطن، تم تكثيف عمليات البحث والتحري بالتعاون مع الهيئة العامة للقوى العاملة ومخاطبة الجهات المعنية للتأكد من صحة المعلومات، وتبين وجود حالات تزوير على كفالة الشركة.

وأشارت الادارة الى انه بالتفتيش على عنوان الشركة تبين انه لا يوجد اي مقر لها، وأنها شركة وهمية، وعليه تم تسجيل قضية تزوير في محررات رسمية.

«نيران صديقة» اندلعت في «إطفاء» المطار العسكري

آليات الإطفاء بعد إخماد الحريق

● محمد الشرهان

لم يدر في خلد رجال الإطفاء العاملين في مركز الإطفاء بالمطار العسكري المتاخم لمطار الكويت الدولي أن جرس إنذار الحريق الذي سمع في مركزهم، هو إنذار عن اندلاع حريق في المركز ذاته، ليستنفر رجال الإطفاء ويهبوا لمكافحة الحريق، وسط حالة من الذهول.

وفي التفاصيل، قال مدير إدارة العلاقات العامة والإعلام بالإدارة العامة للإطفاء، العقيد خليل الأمير، إن حريقا محدودا اندلع مساء أمس الأول في مخزن ملحق بمركز المطار العسكري للإطفاء، حيث أخمده رجال الإطفاء في زمن قياسي، ولم يؤثر الحادث على سير العمل وجاهزية رجال الإطفاء.

وأضاف العقيد الأمير أن الحادث لم يسفر عن وقوع أي اصابات، حيث اقتصرت الخسائر على الأضرار المادية البسيطة، لافتا إلى أن التحقيق جار لمعرفة اسباب الحادث.

رئيس الأركان يبحث التعاون العسكري مع مسؤول أسترالي

محمد الخضر

بحث رئيس الأركان العامة للجيش الفريق الركن محمد الخضر، أمس، مع قائد قوة المهام المشتركة الاسترالية اللواء جون فروين عددا من المواضيع ذات الاهتمام المشترك، وذلك بمناسبة زيارته للبلاد.

وقالت مديرية التوجيه المعنوي والعلاقات العامة بوزارة الدفاع في بيان صحافي ان الفريق الخضر بحث خلال اجتماعه مع اللواء جون وسفير استراليا لدى البلاد وارن هاوك أهم المواضيع ذات الاهتمام المشترك لاسيما المتعلقة بالجوانب العسكرية.

حضر اللقاء معاون رئيس الاركان لهيئة العمليات والخطط اللواء الركن أحمد العميري، ومدير شؤون الملحقين والبعثات العسكرية العقيد الركن نجيب الصقر، والملحق العسكري الاسترالي المقيم بالرياض العقيد الركن براد روبرتسون.

دليل الجريدة aljarida الطبي
1 828 111
Fax: 22252537
E-mail: ads@aljarida.com

د. محمد براك الهيفي
التميز في جراحة السمنة
• تكميم المعدة بالتدبيس والخياطة التغليفية وإعادة تثبيت منديل المعدة [Omentopexy] لتقليل المضاعفات
1 - (التسريب النزيفي) إلى أقل من 1 %
2 - لتقليل التفاف المعدة بعد العملية (تقليل اللوعة والترجيع) ونسبة نجاح أكثر من 99 % بعد العملية.
• كبسولة المعدة [Elipse balloon]
شد ترهلات البطن وإزالة الشحوم الزائدة
المرارة - أورام الغدد الدرقية - أورام الثدي - القولون - المعدة - الفتاق
الشعب البحري ت: 96945566 - 22665058
www.dralhaifi.com

مركز الزهير الطبي AL ZUHAIR MEDICAL CENTER
يتشرف بانضمام
البروفيسور فارس بو فخرالدين
أخصائي علاج وجراحة الدوالي وقدم السكري
بأحدث الطرق والأجهزة
في الفترة من 11 إلى 28 فبراير
السالمية قطعة 2 ش يوسف بن حمود بجوار مستشفى المواساة
@azmc.net @azmc_net +965 97885525

عيادة د. الحمادي للصحة النفسية ALHAMMADI CLINIC for MENTAL HEALTH
د. عبدالله الحمادي
استشاري الطب النفسي
كلية الأطباء الجراحين - كندا
البورد الكندي، الدكتوراه - أستراليا
استشاري زائر لمستشفى كاب بريتون
التحريض المغناطيسي - هارفارد
نعالج: الاضطرابات - القلق - الاكتئاب - الفصام - الوسواس القهري - الإدمان - العته - تشتت الانتباه وفرط الحركة عند الأطفال - علاج الاكتئاب بالتحفيز المغناطيسي
السرية التامة في التعامل وفتح الملف
الزيارة المنزلية حسب الحالة
حولي ق 6 - ش المعتصم - قسيمة 42 موازي شارع القاهرة - عمارة النخبة الدور الأول - نهاية (شارع بن خلدون) بجوار صالون حنان دشتي للسيدات مقابل شارع القاهرة
22636346 /56 - 99566112
www.alhammadiclinic.com :Dr_abdullah_Alhammadi
مواعيد العمل من السبت إلى الخميس من الساعة ٤-٩م

مركز الذهبي الدولي AL ZAHABI INTERNATIONAL CLINIC DENTAL CLINIC عيادة الأسنان
أخصائي هندي في طب الأسنان
يبدأ من تقويم الأسنان
زراعة الأسنان وتلبيسات الزيركون
٥٥٠ دك بالاقساط
٣٥٠ دك على دفعتين
علاج عصب
اتصل بنا: 94063703, 22649652
حولي - خلف مجمع النقرة الجنوبي قطعة 12 قسيمة 139 - الدور الثاني - مقابل المغرب السريع (طريق 40)
alnahil_dhckuwait dhckuwait dhckuwait dhckuwait.com

علاج كلينك ELAJ CLINIC
قوي قلبك
جراحة التجميل
د. شيرين أبو الفتوح
استشاري جراحة التجميل
د. هبة عطالله
اختصاصي جراحة التجميل
Call 222 526 55
www.elajclinic.com 677 468 03 @ELAJCLINIC

علاج كلينك ELAJ CLINIC
OxyCure Clinic
د. محمد السوالمة
و الطاقم الطبي المعتمد لدى الأكاديمية الأمريكية للأطفال ذوي أطياف التوحد
• تشخيص حالات التوحد و صعوبات التعلم
• جلسات التخاطب و اللغة
• جلسات العلاج الوظيفي
• جلسات التكامل الحسي
• جلسات تعديل السلوك
OxyCure
dr_alswalmeh
97177589
22252655/ 112-113
www.oxycurekw.com
Elajclinic
4th Ring Rd-Salmiya - KUWAIT

Dr. Mariam Alawadhi
د. مريم عبد الرزاق العوضي
استشاري الطب النفسي
أستاذ مساعد - قسم الطب النفسي
كلية الطب جامعة الكويت
البورد الكندي في الطب النفسي جامعة أوتاوا- كندا
عضو الجمعية الأمريكية والكندية والطب النفسي
خدمات العيادة: علاج الأمراض النفسية للرجال والنساء من ١٥ سنة وما فوق
• اضطرابات الاكتئاب والمزاج • العلاج النفسي الجماعي
• أمراض الفصام واضطرابات النوم • القلق والتوتر بأنواعه
• تشتت الانتباه وفرط الحركة والنشاط (ADHD)
• الأمراض النفسية أثناء فترة الحمل وبعد الولادة
• الاضطرابات النفسية من التغييرات الهرمونية
للتواصل معنا 50593664 96914125
contact@mhc-kw.com - www.mhc-kw.com
الجابرية - كلوفر سنتر - برج مزايا - الطابق 13
Dr Mariam Alawadhi Mental Health Clinic
Dr_ mariam_alawadhi

لإعلاناتكم في الجريدة aljarida
1 828 111
Fax: 22252537
E-mail: ads@aljarida.com

«اتحاد أميركا السابق» يستنكر الاتهامات الزائفة من الاتحاد الحالي

«استخدموا أداة تسويق رخيصة وبهرجة إعلامية تشوه صورتنا»

أكدت الهيئة الإدارية السابقة للاتحاد الوطني لطلبة الكويت - فرع أميركا 2015/ 2016، أن الاتحاد الحالي اتبع أسلوب تسويق رخيصاً، وبهرجة إعلامية وتشويها لصورة الاتحاد السابق، حتى وصل بهم الأمر إلى الطعن في نوايا أعضائه، والتشكيك في ذممهم.

استنكرت الهيئة الإدارية السابقة للاتحاد الوطني لطلبة الكويت - فرع أميركا 2015/ 2016، الاتهامات "الزائفة" وغير المبنية على دلائل وإثباتات والموجهة إلى الاتحاد السابق من الهيئة الإدارية الحالية للاتحاد، بقيادة قائمة المستقبل الطلابي، من خلال الدخول بنوايا وذمم أشخاص عملوا وسعوا بجد واجتهاد لخدمة طلاب وطالبات أميركا، وتمثيلهم خير تمثيل والتشكيك بهم.

تشكيك واتهامات

وقال الاتحاد السابق في بيان صحافي، أمس، إن الاتحاد الحالي استخدم أداة للتسويق الرخيص والبهرجة الإعلامية في تشويه صورتنا، بقيادة قائمة الوحدة الطلابية، حتى وصلت بهم الحال إلى الطعن في نوايا أعضاء الاتحاد السابق، والتشكيك في ذممهم، واتهامهم بأمور لا تمت للواقع ولا للحقيقة بصلة.

وأشار الاتحاد السابق إلى تواصله مع الفندق الذي أقيم فيه المؤتمر، للوقوف على الحساب الختامي، الذي أسفر عن طلبه في المراسلات الأولى ما يفوق 100 ألف دولار كمصاريف ونفقات للمؤتمر بعد تقييمهم للأضرار.

وتابع: "بعد مفاوضات عديدة تم الاتفاق على عدم سداد المبلغ المذكور أعلاه، وتوفيره للاتحاد، بعد بيان الأثر الجسيم الناتج عن قرار إدارة الفندق بإلغاء فعاليات المؤتمر على الطلبة والرعاة والضيوف، إضافة إلى تعويض الاتحاد ما يقارب 7 آلاف دولار، والتي تم إيداعها في الحساب البنكي الأميركي".

وأفاد بأنه تم تسليم جميع حسابات مواقع التواصل الاجتماعي (ما عدا إنستغرام) بعد المؤتمر مباشرة إلى الاتحاد الحالي.

وذكر أن سبب عدم تسليم موقع الاتحاد الإلكتروني nuks.org مع باقي مواقع التواصل الاجتماعي بعد المؤتمر مباشرة وتسليم عهدته بعد عدة أسابيع، هو أن الشركة المسؤولة عن الموقع طلبت كتابا رسميا من الهيئة التنفيذية يثبت اسم القائمة الفائزة في الانتخابات ومن يمثلها، وفور الحصول على هذا الكتاب قالت الشركة إن الموقع الإلكتروني سيسلم للهيئة الإدارية الحالية دون الحاجة لأي شيء آخر يذكر.

وأفاد الاتحاد السابق، بأنه "لا يوجد مكتب مسجل حاليا باسم الاتحاد الوطني لطلبة الكويت - فرع أميركا، لأن الاتحاد غير مشهر قانونيا، فتوقيع عقد الإيجار باسم الاتحاد يتطلب أن يكون الاتحاد مشهرا بالكويت".

وأشار إلى أن الاتحاد الحالي تسلم الحساب البنكي الكويتي بكتاب موقع من الهيئة التنفيذية في الكويت موجه للبنك المعني خلال الفترة الشتوية، حيث كان الرصيد المتبقي بالحساب بعد المؤتمر مباشرة 12 ألف دينار (40 ألف دولار).

الحساب الأميركي

وفيما يخص الحساب البنكي الأميركي للاتحاد والأمور المتعلقة به، قام الاتحاد السابق بمخاطبة الاتحاد الحالي، وتم إبلاغه بوجود تسويات ومفاوضات مع فندق المؤتمر فيما يخص الحساب الختامي، وغيرها من مصروفات تتعلق بالمؤتمر السابق، وعليه سيتم تسليم الحساب عند تسوية جميع المبالغ.

ولفت إلى أن الاتحاد السابق تواصل مع أمين الصندوق الحالي، للتدقيق على الفواتير والمصاريف التي تم سدادها، وبعض الرعايات المستحقة التي لم يودعها الرعاة، لكن أمين صندوق الاتحاد الحالي قدم مطالب جديدة لم يطلبها في الفترة السابقة، دون أن يذكر أي شيء متعلق بعملية التدقيق.

وتابع: "كان رد أعضاء الاتحاد السابق، أن جميع مطالبه موضحة بإيصالات القبض والفواتير وورقة الحساب الختامي للبنك التي اطلع عليها ودقق بها، وعلى ذلك رفض أمين الصندوق الحالي تسلم الحساب الأميركي والفواتير والتوقيع على سند القبض، حتى تنفذ شروطه دون أي أدنى محاولة للحوار والتفاهم".

مبلغ الرعاية

ونوه بأن أحد مطالب الاتحاد الحالي أثناء الاجتماع، أن يتم تواصل الهيئة الإدارية السابقة مع الرعاة الذين لم يسددوا كامل مبلغ الرعاية، والذي للأسف لم يذكره الاتحاد الحالي في بيانه.

وأكد أن سبب التأخير، هو تسديد جميع مصروفات آخر المدة، وتسليم الاتحاد الحالي جميع المستحقات من دون ديون، من خلال دفع الفواتير السابقة المتعلقة بمصاريف المؤتمر والتواصل مع الفندق والتفاوض معه بعد الأحداث المؤسفة، حتى يظل إشهار الاتحاد قائما بأميركا.

أما بالنسبة لإغلاق حساب الاتحاد البنكي الأميركي السابق، وتحويل المبلغ إلى حساب جديد، فقد أفاد الاتحاد السابق، بأنه "قمنا باستشارات قانونية حول هذا الأمر، نتيجة للظروف والأوضاع الأمنية الحساسة بالولايات المتحدة والتشديد بنظام الرقابة المالية، لعدم الرغبة بتحمل تبعات أي ممارسة قد يكون بها أخطاء محاسبية جسيمة أو تحويلات مالية قد تخالف قوانين ولوائح النظام المصرفي الأميركي".

> لا يوجد مكتب مسجل حالياً باسم الاتحاد الوطني لطلبة الكويت

> اتفقنا مع الفندق على عدم سداد 100 ألف دولار مصاريف المؤتمر وتوفيره للاتحاد

> تسلم الموقع الإلكتروني بعد إحضار كتاب من الهيئة التنفيذية إلى الشركة بالقائمة الفائزة

الجامعة توقع مذكرة تفاهم مع «صندوق المشروعات»

بهدف الإسهام الإيجابي في تنمية الثروة البشرية بالمجتمع

الأنصاري عقب توقيع الاتفاقية مع الزهير

وقّعت جامعة الكويت والصندوق الوطني لرعاية وتنمية المشروعات الصغيرة والمتوسطة مذكرة تفاهم بينهما بهدف تبادل الخبرات بين المؤسستين في مجال المشاريع الصغيرة والمتوسطة، بما يساهم في تكريس ثقافة ريادة الأعمال بين طلبة الجامعة، على أن يتم وضع هذه المذكرة على حيز التنفيذ من خلال إنشاء مركز مشترك لحاضنة أعمال في الجامعة وإعداد وإدارة برامج مشتركة في مجال التدريب بين الجانبين.

ووقع المذكرة عن الجامعة مديرها د. حسين الأنصاري، وعن الصندوق رئيس مجلس الإدارة د. محمد الزهير، بحضور الأمين العام للجامعة بالإنابة د. آدم الملا، ونائب مدير الجامعة للتخطيط د. عادل الحسينان، ونائبه للشؤون العلمية د. عصام العوضي، وعضو المركز العالمي في كلية العلوم الإدارية د. رضا بهبهاني.

من جانبه، أكد د. حسين الأنصاري أن الجانبين استغرقا عدة أشهر للوصول إلى اتفاق يفيدهما، لاسيما فيما يصب بتنمية المهارات البشرية، وذلك تحقيقا لرؤية سمو أمير البلاد الشيخ صباح الأحمد لرعاية الشباب ودعم مشاريعهم، مشيرا إلى أن الجامعة بدأت بذلك منذ فترة، وآن الآوان ليتم وضعها في إطار مؤسسي ذي أبعاد أكبر، وأيضا لتعزيز الشراكة الاستراتيجية الفعالة بين الجهات والمؤسسات المختلفة في الدولة بهدف الإسهام الإيجابي لتنمية الثروة البشرية في المجتمع، وخصوصا طلبة الجامعة.

وأشار الأنصاري إلى أن ذلك يعد جزءا من تحقيق رسالة وأهداف الجامعة التي تصب في جودة التعليم وجودة المخرجات الجامعية لتحقيق ما تصبو إليه الجامعة من خلال إعداد خريجين مؤهلين ذوي مهارات وجودة، وقادرين على تحمل المسؤولية وتلبية احتياجات الدولة وقيادة المستقبل.

من ناحيته، قال رئيس مجلس إدارة الصندوق الوطني لرعاية وتنمية المشروعات الصغيرة والمتوسطة د. محمد الزهير إن توقيع المذكرة يأتي تنفيذاً لأحد أركان الاستراتيجية التي يعتمدها مجلس إدارة الصندوق من خلال التعاون الفاعل مع الجهات المتخصصة في القطاعين العام والخاص لمختلف القطاعات، خصوصاً الجهات التربوية والأكاديمية لأنها تعد نقطة انطلاق صحيحة وقاعدة متينة على طريق تكريس ثقافة ريادة الأعمال لدى الشباب وفتح آفاق وخيارات وظيفية جديدة أمامهم بعيداً عن مفهوم الوظائف التقليدية سواء في القطاع العام أو الخاص.

«اتحاد التطبيقي»: ملصق دخول السيارات مجاناً

أعلن رئيس الاتحاد العام لطلبة ومتدربي الهيئة العامة للتعليم التطبيقي والتدريب عبدالله الصعفاك، موافقة المدير العام للهيئة د. أحمد الأثري على حصول كل طالب على ملصق لسيارته مجانا، ليتمكن من دخول كليات ومعاهد الهيئة، وذلك بعد التواصل معه هاتفيا، لوجوده في مهمة عمل خارج الكويت.

وأوضح الصعفاك في تصريح صحافي، أمس، أن تحصيل الرسوم يتم في حال رغبة الطالب بالحصول على بدل فاقد للملصق، أو ملصق إضافي لسيارة أخرى، مشيرا إلى أن الاتحاد سيجتمع مع د. الأثري فور عودته للكويت، للمطالبة بتوفير ملصق إضافي مجانا لكل طالب، ولا يتم تحصيل تلك الرسوم إلا للملصق الثالث فقط.

وأضاف: "الاتحاد على ثقة بأن د. الأثري، وكما عهدناه دوما، حريص على مصلحة الطلبة، ويسعى جاهدا لتذليل أي صعوبات تعرقل مسيرتهم الدراسية".

وبيَّن الصعفاك أن الملصق سيتم تطبيقه بدءا من 1/ 4/ 2017.

فهد الأمير: افتتاح فرع «الأساسية» يسهم في خدمة أهالي الجهراء

فهد الأمير والمشيعي مع الوفد

أكد محافظ الجهراء الفريق م. فهد الأمير أن افتتاح فرع كلية التربية الأساسية في الجهراء يأتي في اطار تنمية وتطوير المحافظة والاسهام في خدمة الاهالي، مقدما شكره وتقديره لجهود القائمين على "التطبيقي".

جاء ذلك بعد اجتماع محافظ الجهراء بمكتبه في ديوان عام المحافظة امس، بممثلي الهيئة العامة للتعليم التطبيقي والتدريب برئاسة نائب المدير العام لقطاع البحوث د. عيسى المشيعي ورؤساء أقسام كلية التربية الأساسية، حيث تم تقديم شرح تفصيلي للمحافظ عن اخر المستجدات والاستعدادات لافتتاح فرع كلية التربية الاساسية في الجهراء الأسبوع المقبل وآلية استقبال الطالبات المستجدات.

وقال د. المشيعي، ان زيارة وفد "الهيئة" للمحافظ تأتي لاطلاعه على كافة الاستعدادات التي اجرتها الهيئة لاستقبال الطالبات المستجدات في كلية التربية الأساسية في بداية الفصل الدراسي الثاني.

وأشاد المشيعي باهتمام المحافظ بتذليل كافة العقبات لانجاز مبنى الكلية بأسرع وقت ممكن وبالتعاون الذي لاقته الهيئة من كافة الاجهزة المعنية.

برنامج «الصحة ودراسات المجتمع» ينطلق سبتمبر المقبل

أعلن عميد كلية الصحة العامة بجامعة الكويت د. ناصر بهبهاني، انطلاق برنامج بكالوريوس العلوم ذي الأربع سنوات في "الصحة ودراسات المجتمع"، والذي يتفرع إلى أربعة مسارات، هي: ممارسة الصحة العامة، إدارة الرعاية الصحية، أبحاث الصحة، وأخيرا تنمية صحة المجتمع، مشيرا إلى أن سبتمبر المقبل سيشهد استقبال الدفعة الأولى من الطلبة خلال الفصل الأول من العام الجامعي المقبل.

وكشف بهبهاني في تصريح صحافي، أمس، أن خريجي الكلية بإمكانهم العمل بوزارة الصحة، وغيرها من الوزارات، إضافة إلى مراكز الرعاية الصحية العامة والمدارس ومؤسسات القطاع الخاص، وغيرها من الهيئات المختصة في الصحة العامة، مستدركا أن "الصحة العامة" تتواصل مع ديوان الخدمة المدنية، لإنشاء كادر جديد خاص لخريجي الكلية.

تفعيل الدراجات الهوائية في الحرم الجامعي بالشويخ قريباً

أعلنت جامعة الكويت اعتماد توصيات اللجنة الفنية لتفعيل الدراجات الهوائية في المواقع الجامعية، والمشكلة بقرار رقم 2016/15 في 2016/8/8، برئاسة م. علياء الفارسي، من قبل الأمين العام لجامعة الكويت والأمين العام المساعد لإدارة المرافق، تمهيدا لإعلان موعد البدء بالسماح بتفعيل الدراجات الهوائية في الحرم الجامعي بالشويخ.

وأوضحت الجامعة في تصريح صحافي، أمس، أن التوصيات تهتم بتخطيط الطرق الداخلية، ووضع علامات تحذيرية، والحصول على تصريح من إدارة الأمن والسلامة.

وأضافت: "جار حاليا العمل على طباعة جميع تعليمات الأمن وإدراج الأعمال الفنية ضمن أولويات الجامعة، وستتم دعوة الراغبين باستخدام الدراجات الهوائية للتسجيل عن طريق وسائل التواصل الاجتماعي الخاصة بالجامعة".

المقاطع: «KiLAW» حريصة على تطوير قدرات طلبتها للمستقبل المهني

خلال افتتاح الدورة التمهيدية السابعة لمسابقة وليم فيز للتحكيم التجاري

أكد رئيس وعميد كلية القانون الكويتية العالمية د. محمد المقاطع، ان إدارة الكلية حريصة على توفير كل ما يساهم في تطوير قدرات طلبتها ويؤهلهم للمستقبل المهني المرموق، وذلك من خلال اعتماد منهج دراسي يوازي أمثاله في أرقى الجامعات والتركيز على التدريب العملي والميداني واعتباره جزءا أساسيا وإلزاميا، سواء من خلال المشاركة في مسابقات محلية وإقليمية ودولية أو بالتعاون مع وزارات ومؤسسات حكومية وخاصة.

جاء ذلك في حفل افتتاح الدورة التمهيدية السابعة لمسابقة وليم فيز للتحكيم التجاري الدولي التي استضافتها كلية القانون الكويتية العالمية.

70 حكماً

وانطلقت الفعاليات بحفل استقبال للوفود المشاركة التي تضم إضافة للطلبة ومدربيهم، حوالي 70 حكما من الكويت وجامعات عربية وعالمية، وممثلين عن الجهات الراعية لهذه الفعالية العالمية التي تستضيفها كلية القانون الكويتية العالمية باسم الكويت انطلاقا من مسؤولياتها الوطنية والاجتماعية، وتضمنت الفعاليات برنامجا تدريبيا متكاملا شمل مختلف الجوانب التي يحتاج إليها الطلبة المشاركون في المنافسات من أجل مساعدتهم على تنمية قدراتهم في إعداد المرافعات الكتابية والشفهية برعاية برنامج تطوير القانون التجاري الذي تولت وزارة التجارة الأميركية إعداده، ويقود برنامج التدريب البروفيسور رونالد براند من جامعة بتسبرغ الأميركية.

التطوير الطلابي

وقدمت ممثلة برنامج تطوير القانون التجاري في الولايات المتحدة الأميركية ميس عبوسي المحكمين والفرق الطلابية المشاركة وفقا لبلدانهم، وشكرت إدارة كلية القانون الكويتية العالمية ممثلة بإدارة التطوير الطلابي والمسابقات على الجهود التي بذلتها خلال الشهور الثلاثة الماضية.

من جهتها، رحبت مديرة التطوير الطلابي والمسابقات هناء الإبراهيم، بالحضور وشكرتهم على تلبيتهم لدعوة كلية القانون الكويتية العالمية باستضافة الدورة التمهيدية السابعة لمسابقة وليم فيز، وتمنت لهم طيب الإقامة في الكويت، آملة أن تتاح لهم الفرصة للتعرف على أصالة أهلها ومواطنيها وبعض معالمها الحضارية.

المقاطع متحدثاً

«اتحاد فرنسا»: تشكيل لجنتين طلابيتين في السويد ومالطا

أعلن نائب رئيس الهيئة الإدارية للاتحاد الوطني لطلبة الكويت فرع فرنسا والدول المجاورة عبدالله العجمي، تشكيل لجان خاصة بالدول الطلابية المجاورة في المملكة السويدية ومالطا، وذلك من اجل رعاية وتمثيل الطلبة الكويتيين الدارسين هناك والتواصل مع المختصين بالمكتب الثقافي الكويتي بشأن كافة المشكلات التي تواجههم لحلها.

وأوضح العجمي في تصريح صحافي امس، بان الهيئة الادارية تسعى لتوفير أفضل الخدمات للطلبة، وتقديم الدعم المناسب لهم من خلال تنظيم العديد من الفعاليات والأنشطة على مدار العام النقابي والتفاعل معهم والتعرف على قضاياهم وتبنيها ونقلها لجهات الاختصاص مشفوعة بالحلول المقترحة لضمان سرعة انجازها لتيسير السبل أمام الطلبة للتحصيل الدراسي.

وبين ان لجنة المملكة السويدية تتشكل من د. فهد سند المطيري، ود. فهد القبندي، ود. علي الصليلي، بينما تتكون لجنة مالطا من جراح بوغيث، وبدر عبدالمحسن علي.

«المتحدون»: ملتزمون بمناظرة «اتحاد بريطانيا»

أعلن منسق قائمة المتحدون عبداللطيف الرويشد، التزام القائمة بالمناظرة الحوارية التي ينظمها الاتحاد الوطني لطلبة الكويت - فرع المملكة المتحدة، يوم السبت (11 الجاري) بالعاصمة البريطانية (لندن)، بإدارة الإعلامي ضاري البليهيس، لافتا إلى أنه سيشارك فيها أحد كوادر القائمة، وهو عضو المجلس القيادي الحالي عمر الكندري.

وقال الرويشد في تصريح صحافي، أمس، إن القائمة ستفند كل ما سيطرح خلال المناظرة، وستكون قريبة من المصلحة الوطنية والطلابية خلال التحاور.

ودعا الجموع الطلابية إلى متابعة المناظرة، للاستماع إلى ردود القائمة في كثير من القضايا، ودفاعها عن الحقوق والمكتسبات الطلابية، معتبرا مثل هذه الأنشطة فرصة للنقاش.

كيف نرد التحية؟

علي محمد البداح

على مجلس الأمة المبادرة بإلغاء المادة التي تمنع تجنيس أصحاب الديانات الأخرى، وأعتقد أنه من المحرج لنا أن يكون العالم بكل هذا التعاطف مع المسلمين ونحن نعامل مواطنيه ككفار.

وقفت كل الأمم ضد توجهات الرئيس الأميركي الجديد ضد المسلمين، وشهدنا مواقف من أجمل المواقف الإنسانية في رفع الأذان من إحدى الكنائس الأميركية وحماية المسيحيين للمسلمين عندما هاجمت عصابة من المتطرفين أحد المساجد في كندا، وسمعنا الكثير من مواقف التأييد للمسلمين والاستنكار لمحاولات استهدافهم، ولذلك لا بد من رد التحية بأحسن منها.

يجب أولا أن تخلو كل قوانيننا وتشريعاتنا من أي تمييز ضد الجنسيات والأديان المقيمة في بلدنا، وأن يكون التعامل مع الوافدين بأسلوب حضاري وإنساني مهما كانت وظيفة هذا الوافد.

يجب أن تتوقف عمليات المتاجرة بالبشر واستغلال الكفلاء لطالبي العمل بالكويت، وتستطيع الدولة إلغاء نظام الكفيل وتفعيل مواد القانون ضد هؤلاء المتاجرين بلقمة العاملين عندنا، ولأن التاريخ يعلمنا أن كل إنسان ولد وقد أرضع دينه فلا خوف من التحول من دين لآخر، ولذلك فإن من رد التحية فتح المجال لأصحاب الديانات الأخرى من ممارسة معتقداتهم وتمكينهم من بناء معابدهم.

وعلى مجلس الأمة المبادرة بإلغاء المادة التي تمنع تجنيس أصحاب الديانات الأخرى، وأعتقد أنه من المحرج لنا أن يكون العالم بكل هذا التعاطف مع المسلمين ونحن نعاملهم ككفار.

ولعله من المناسب أن نتذكر وقفة شعوب العالم معنا فترة غزو نظام صدام حسين للكويت، وكيف فتحت لنا الدول العربية وفي مقدمتها دول الخليج العربي منازلها ومدارسها وسبل العيش فيها طوال فترة الاحتلال، وإن كنت أنسى فلا أنسى موقف أحد البنوك الذي اقترضت منه مبلغا لشراء شقة، وقد استدعاني بعد أيام قليلة من الغزو، وبعد إلغاء بطاقات الائتمان، ولم يعد أحد يصرف العملة الكويتية، وظننت للوهلة الأولى أن البنك سيطالب بسداد باقي القرض أو الاستيلاء على الشقة التي اشتريتها بذلك القرض، وذهبت إليه متوجسا فإذا به يقدم لي مبلغا إضافيا لرصيدي بالبنك دعما لي، حيث إنهم يعلمون بالظروف التي نمر بها.

لم أكن من أهل ذلك البلد، ولم يكن بلداً إسلاميا، ولكن هؤلاء الناس لا يحفلون من أي دين أو بلد أو عرق أنت، كل ما يرونه أنك إنسان وعندك مشكلة، وقد وقفت شعوب كثيرة غير عربية معنا أثناء محنتنا، وها هم يقفون سدا منيعا ضد سياسات عفا عليها الزمن، وتصدوا وما زالوا يقفون مع الإنسانية.

نستطيع رد التحية بأحسن منها والآن.

جيم أونيل*

التعافي المفاجئ للاقتصاد العالمي

PROJECT SYNDICATE

قد تؤدي التطورات السياسية المُقلقة في الولايات المتحدة والمملكة المتحدة إلى الاستنتاج بأن الاقتصاد العالمي الذي لا يزال يواجه تحديات سيقاوم أكثر في المدى القريب، لكن الأدلة الدورية تشير إلى عكس ذلك في الواقع.

خلال الفترة التي قضيتها بصفتي كبير الاقتصاديين في بنك غولدمان ساكس ظللت أراقب ستة مؤشرات من جميع أنحاء العالم، تقدم لمحة موثوقاً بها لما سيبدو عليه الاقتصاد العالمي في الأشهر الستة المقبلة. الآن تُظهر جميع المؤشرات الستة آمالا أكبر مما كانت عليه لفترة من الوقت، واحدة منها فقط تعرف هبوطا جزئيا بعد ارتفاع شهدته في الآونة الأخيرة.

يكمن المؤشر الأول في الدلائل الأسبوعية حول البطالة في الولايات المتحدة، والتي يمكن للمرء أن يقيس من خلالها القوة الشاملة للاقتصاد الأميركي. يتم تدريب الاقتصاديين بشكل صحيح لعلاج البطالة كمؤشر متعثر، لكن يمكن لهذه البيانات أيضا أن تكون مفيدة في التنبؤ للمستقبل القريب، وتكون الدلائل حول البطالة الأميركية دائما حديثة، لأنها تُعطى أسبوعيا، وتشير الإحصاءات بأنها مؤشر رئيس لأسعار الأسهم في الولايات المتحدة. اعتبارا من الأسبوع الماضي ظلت دلائل البطالة منخفضة نوعا ما، كما كانت لبعض الوقت، الشيء الذي يبشر بالخير بالنسبة إلى أسواق الأسهم في الولايات المتحدة.

وبالمثل يوفر مؤشر التصنيع لمعهد إدارة التزويد معاينة جيدة للاقتصاد الأميركي خلال 3 إلى 6 أشهر مقبلة، على الرغم من أن التصنيع يضم حصة صغيرة نسبيا من الناتج المحلي الإجمالي.

والمؤشر الثالث جزء من مكونات دراسة معهد إدارة التزويد: طلبات ومخزونات المصنعين الجديدة تتزايد وتشهد المخزونات انخفاضا، مما يشير إلى أن الشركات ستضطر إلى مضاعفة الإنتاج في الأشهر القادمة لتلبية تلك الطلبات.

وإذا بحثنا خارج الولايات المتحدة فالمؤشر الرابع هو نسبة الإنفاق بالتجزئة الصينية بالنسبة إلى الإنتاج الصناعي (بحساب التضخم)، وتعطينا هذه الأرقام لمحة عن التوجهات الدورية وإعادة التوازن الهيكلي للصين بعيدا عن الصادرات وتشجيعا للاستهلاك المحلي، وستكون هذه واحدة من أهم المؤشرات للصين وبقية الاقتصاد العالمي لسنوات قادمة.

ورغم عدم انتظامها بدأت نسبة المبيعات بالتجزئة الشهرية الصينية بالمقارنة مع الإنتاج الصناعي بالارتفاع تدريجيا منذ عام 2008، وظهر ارتفاع آخر للأسعار في الاستهلاك، ولهذا أنا أقل قلقا من الآخرين بشأن المخاطر المشار إليها التي تواجه الاقتصاد الصيني.

قد يُعارض البعض البيانات الصينية بدعوى أنه لا يمكن الوثوق بها، لكنني لا أرى لماذا ستكون البيانات الموجودة في أحد جانبي النسبة أكثر أو أقل موثوقية من البيانات التي في الجانب الآخر، ولماذا سيتلاعب المسؤولون الصينيون ببيانات الاستهلاك في حين يسمحون للأرقام الصناعية بتسجيل انخفاض؟ علينا أن نعمل بما لدينا من بيانات.

ويتمثل المؤشر الخامس ببيانات التجارة الكورية الجنوبية، التي تُنشر باستمرار في اليوم الأول من كل شهر بعد إجراء الصفقات، أسرع من أي دولة أخرى، فلدى كوريا الجنوبية شركاء اقتصاديون وتجاريون في جميع أنحاء العالم، بما فيهم الولايات المتحدة والصين واليابان، والاتحاد الأوروبي، لذلك يمكن للمرء أن يعتمد على بياناتها التجارية لاستخلاص استنتاجات حول حالة التجارة العالمية.

أظهرت التجارة الكورية الجنوبية بعد تراجعها في السنوات الأخيرة علامات تعافي منذ شهر نوفمبر، ولاسيما نمو الصادرات، وفي يناير ارتدت إلى حد كبير، ومن المؤكد أن هذه النتيجة هي على خلاف الإشادة بالعولمة التي يسمعها المرء هذه الأيام، والبيانات الأخيرة في كوريا الجنوبية تشير إلى أن العولمة لا تزال لديها فرصة أخرى للبقاء، وأن عام 2017 على الطريق الصحيح.

وباستثناء أسوأ السيناريوهات حول إدارة ترامب فمن الممكن أن يتحول التباطؤ في التجارة العالمية في السنوات الأخيرة إلى ظاهرة مؤقتة، وربما كان ذلك حدثا فريدا يعكس مجموعة متنوعة من العوامل، بما في ذلك أزمة اليورو، واستمرار الضعف الاقتصادي في العديد من الدول الأوروبية، والانخفاض الحاد في أسعار السلع الأساسية، والتباطؤ الكبير في البرازيل وروسيا وغيرها من الاقتصادات الناشئة، وتشديد القوانين بالنسبة للبنوك الدولية، التي ربما ستعوق تمويل التجارة.

المؤشر الرئيس الأخير هو مؤشر إيفو الشهري لمناخ الأعمال في ألمانيا، والذي يحتوي على بيانات دورية مفيدة حول أوروبا عموما، بسبب مركزية ألمانيا في الاقتصاد الأوروبي، وقد أعلن فحص إيفو عن نتائج إيجابية في الأشهر الأخيرة، على الرغم من أن البيانات كانت إيجابية في ديسمبر أكثر مما كانت عليه في يناير.

وإذا أخذنا بالاعتبار كل هذه المؤشرات الستة فسيتبين أن الاقتصاد العالمي ينمو الآن بمعدل أكثر من 4%، وهذا أسرع معدل نمو منذ سنوات، وهو قريب من وتيرة العقدين الماضيين قبل ذلك، وفي الوقت نفسه لا يمكن للمؤشرات الستة أن تتنبأ بما سيحدث بعد الأشهر القليلة المقبلة، وسيبقى السؤال مطروحا حول ما إذا كان النمو الاقتصادي العالمي سيظل قويا، وسيواصل، أو يبدأ بالتراجع. والجدير بالذكر أن النمو يتسارع في وجه بعض الصدمات مثل استفتاء بريكست في المملكة المتحدة وانتخاب الرئيس ترامب، ومن غير الواضح سبب حدوث هذا النمو. قد يقول البعض إنه نتيجة لقرارات سياسة اتخذتها الولايات المتحدة والمملكة المتحدة، لكن الغالبية تقول إن ذلك يحدث على الرغم من تلك القرارات، وللأسف لا توجد مؤشرات تقدم إجابة لهذا السؤال، لكن الوقت فقط سيحدد الإجابة الصحيحة.

* الرئيس السابق لبنك غولدمان ساكس لإدارة الأصول ووزير التجارة المنتدب السابق في وزارة الخزانة البريطانية، وأستاذ فخري في علم الاقتصاد في جامعة مانشستر والرئيس السابق لمجلة الحكومة البريطانية لمقاومة مضادات الميكروبات.
«بروجيكت سنديكيت، 2017»
بالاتفاق مع "الجريدة"

الأغلبية الصامتة: في لحظة جهل

إبراهيم المليفي
mulaifi70@gmail.com

يجب إلغاء كل القرارات التي شلت المجلس الوطني، وعودة قياداته إلى أعمالهم، كما نتمنى من سمو رئيس مجلس الوزراء الشيخ جابر المبارك أن يتخذ قرارا فوريا بعودة تبعية المجلس الوطني للثقافة والفنون والآداب إلى وزارة الدولة لشؤون مجلس الوزراء لعله ينقذ ما يمكن إنقاذه من خيبات طالتنا في الثقافة.

وجع الثقافة في الكويت وجع مزمن نابع من حالة التقهقر الواضح في مكانة تلك القوة الناعمة في عين السلطة التي يبدو أنها اكتفت بسلاح المال لتحقيق التأثير داخل دوائر اتخاذ القرار على المستوى الدولي.

عندما وقع الغزو اكتشف بعض المثقفين العرب أن مجلة "العربي" وسلاسل المجلس الوطني للثقافة والفنون والآداب تصدر من دولة عربية صغيرة اسمها الكويت، ذلك الشعور الخالص من الألم والتضامن مع الحق الكويتي لا يشترى بالمال لأن العقول التي خططت وأشرفت ونفذت عرفت أن الثقافة بلا سياسة أو أدلجة هي السبيل الوحيد لتكوين كتل تأييد صلبة تحب الكويت لأنها- مفيدة- لهم ولأبنائهم بلا تكلف أو توجيه.

قبل أيام قليلة اهتزت أركان المجلس الوطني للثقافة والفنون والآداب بعد إيقاف ثلاثة من قياديي المجلس عن العمل لمدة ثلاثة أشهر، على رأسهم الأمين العام الصديق علي اليوحة ومعه كل من الأستاذين محمد العسعوسي وبدر الدويش، ذلك الاهتزاز لم يكن سوى مثال جديد لحقيقة أن الثقافة والمؤسسة الوطنية التي تتحمل العبء الأكبر في رعاية الإبداع من الممكن أن تسحق في لحظة جهل أو وشاية أو سوء تقدير.

بالأمس كانت أجهزة المجلس الوطني والكثير من المؤسسات ذات الطابع الفني أرضاً مستباحة لسياسة المحاصصات والترضيات السياسية، وقبل كل ذلك بزمن بدأت سلسلة الانهيار عندما قرر أحد الوزراء منتصف الثمانينيات- في لحظة جهل أو وشاية أو سوء تقدير- نقل تبعية المجلس الوطني للثقافة والفنون والآداب من وزارة الدولة لشؤون مجلس الوزراء إلى وزارة الإعلام لتكون تحت وصاية الخطاب الإعلامي الجامد ورحمة أمزجة السياسيين المتقلبة.

الثقافة والسياسة لا تجتمعان تحت قيادة من لا يعرف طبيعة القوة الناعمة للثقافة وأهمية البيئة المرنة التي تعمل فيها، وسعتها الكبيرة لاستيعاب الكثير من الأفكار والتيارات، ذلك الكلام لم يعد له أهمية تذكر منذ أن ترك أحد رواد النهضة الكويتية الأستاذ عبدالعزيز حسين منصبه الكبير كوزير دولة ومحامي دفاع بارع عن المجلس وقياداته ونشاطاته، وعندما حاول من ساروا على نهجه إكمال الطريق تم تخفيض رتبة المجلس إلى وزارة الرأي الرسمي.

نعم هناك اجتهادات وجهود للمجلس الوطني قبل حقبة الثمانينيات وبعدها، ولكن في أول اختبار منتصف التسعينيات تمت التضحية بالأمين العام الدكتور سليمان العسكري بعد استجواب الكتب الممنوعة بالرغم من أن صلاحية المنع والإجازة هي حق حصري لوزارة الإعلام!! ألم أقل إن وجع الثقافة في الكويت وجع مزمن؟!

إنني لست من الذين يبالغون أو يحبون المبالغة، وما وقع للصديق علي اليوحه وزميليه هو إيقاف عن العمل لا إقالة كما روج البعض، والتضامن معهم أمر مشروع ومطلوب من كل منصف، ولعل الشيء الوحيد الذي يبعث على الفخر هو أن أسباب الإيقاف لم تتضمن أي تجاوزات مالية، الشيء الذي حزنت عليه بالفعل هو الطريقة التي "شُلّ" فيها المجلس الوطني من الناحية الإدارية، وكأنه مؤسسة صغيرة يستطيع شخص واحد تحمل أعباء أربعة مناصب، منصبه الأصلي ومناصب من أوقفوا عن العمل.

في الختام علينا أن ننظر إلى المستقبل ونترك ما حصل خلف ظهورنا، والبداية تكون بإلغاء كل القرارات التي شلت المجلس الوطني، وعودة قياداته إلى أعمالهم، كما نتمنى من سمو رئيس مجلس الوزراء الشيخ جابر المبارك- ونعلم أنه لن يستمع- أن يتخذ قرارا فوريا بعودة تبعية المجلس الوطني للثقافة والفنون والآداب إلى وزارة الدولة لشؤون مجلس الوزراء لعله ينقذ ما يمكن إنقاذه من خيبات طالتنا في الثقافة، وحتى نذكره بالخير كلما أتت الفرصة.

يوجين روبنسون*

الحكم بنوبات الغضب

يجب ألا نتعجب عندما استشاط ترامب غضباً، محمِّلاً «القاضي المزعوم»، الذي عاق حظر السفر الذي فرضه، مسؤولية «أي حادث قد يطرأ»، فقد صار جلياً راهناً أنه لا بد لقائد العالم الحر من النضج العاطفي، إذ يبدو كولد في الثانية من العمر يركل، ويلكم، ويحبس أنفاسه عندما لا يحظى بالمثلجات.

يعتبر ترامب كل ما لا يود سماعه أخباراً كاذبة، واضعاً يديه مجازياً على أذنيه: استطلاعات الرأي التي تظهر أن معظم الناس يرفضون حظره، والصور التي تؤكد أن الحشد في حفل تسلمه منصبه لم يكن تاريخياً؟ كلها مزيفة.

تشكّل طباع ترامب على أقل تقدير مشكلةً وأزمةً محتملة للعالم بأسره لا الأمة فحسب، ففي أحد اتصالاته الأولى مع القادة الأجانب نجح في إثارة استياء أستراليا بحد ذاتها، علماً أن هذه مسألة بالغة الصعوبة، فأي نوع من القادة يتهم أحد أبرز حلفائنا وأوفاهم بمحاولة إرسال «مفجري بوسطن المقبلين» إلى الولايات المتحدة؟ إنه قائد يفتقر إلى ضبط النفس بالكامل على ما يبدو.

أُدرك أن ترامب يهوى إثارة المتاعب ويمقت المعايير التقليدية، وأعي جيداً أنه يعتقد أنه يتمتع بتفويض يتيح له إدخال تغييرات جذرية على سياسة الهجرة الأميركية، مدافعاً عما يعتبره قيماً غربيةً، وفارضاً رؤيته الخاصة عن القوة الأميركية.

ولكن كيف يروّج التخاصم مع أستراليا كغايات مماثلة؟ يمكن اعتبار اعتداء ترامب على مفهوم استقلال القضاء صورة خارجة من أعمال أورويل، فقد غرّد ترامب يوم السبت: «إلامَ آل البلد عندما يتمكن قاضٍ من وقف حظر سفر يرتبط بالأمن القومي ويتيح لأي شخصٍ، حتى مَن يملكون نوايا سيئة، القدوم إلى الولايات المتحدة؟». وفي إحدى الجمل المعبرة انتقد الرئيس مبدأ فصل السلطات، وزعم خطأ أن الإدارات السابقة سمحت بدخول مطلق لأي إنسان إلى البلد.

إذاً، هل تُعتبر هذه التغريدة محاولةً متعمدة لنشر الخوف كوسيلة للاستحواذ على سلطة أكبر؟ أم أن هذا يعكس رد فعل ترامب الطفولي الذي يحاول الرد بالضرب كل مَن يحاول ضربه؟

أعتقد أن الاحتمال الأخير يبقى الأرجح، لم ألاحظ أي إشارات إلى أن ترامب قادر على التحكّم في ميله إلى الرد، فقد تجلى ميله هذا بوضوح خلال حملته، ولا شك أن رجلاً في السبعين من عمره لن يتغير بسهولة.

يدرك المقربون من ترامب، على ما يبدو، أن الطريقة الوحيدة التي تتيح لهم تحقيق أهدافهم ونيل رضا الرئيس تشمل تحمّل نزواته على أمل أن ينجحوا في توجيهها في اتجاه محدد، على سبيل المثال طُلب من المتحدثين باسم البيت الأبيض، بمن فيهم مدير الإعلام شون سبايسر، محاكاة عدوانية ترامب المجروحة، ولا شك أن تقليد ميليسا مكارثي لسبايسر في برنامج Saturday Night Live أفضل عمل فكاهي شاهدته في حياتي.

يبدو أن المستشارَين البارزَين ستيفن بانون وستيفن ميلر يُعتبران راهناً الأكثر إتقاناً للعبة المناورة هذه في بلاط ترامب، فلم يحقق كبير الموظفين رينس بريبوس نجاحاً مماثلاً في حمل الرئيس على اتباع أجندة جمهورية تقليدية، مع أنه سيحظى على الأرجح بما يرغب فيه حزبه من تخفيف للقيود واقتطاعات ضريبية. في المقابل نالت مبالغة كيليان كونواي مع تحدثها عن «الوقائع البديلة» و«مجزرة غرين بولينغ» رضا رئيسها على ما يبدو لا العكس، أما صهره غاريد كوشنر، فلم يحقق أي إنجاز يُذكر حتى اليوم، إلا أنه يستطيع تقديم مساهمة كبيرة في تحقيق الأهداف الطويلة الأمد لأنه من العائلة ولن يقلق حيال تعرضه للطرد.

ولكن لا تنخدع: نتحدث عن تنامي وتراجع حظوظ دول تخدم من خلال التملق، والهمس، والتعبير الظاهري عن الولاء، نزوات زعيم قبلي، ستقدّم لنا السنوات الأربع المقبلة درساً تاريخياً عن المسائل التي أدت إلى ولادة الديمقراطية الأميركية.

* «واشنطن بوست»

لي يونغ*

عقد مقبل من التصنيع في إفريقيا

PROJECT SYNDICATE

يمثل قرار الجمعية العامة للأمم المتحدة الذي أعلن الفترة بين 2016 و2025 عقد التنمية الصناعية الثالث في إفريقيا، دَفعَة أخرى في هذا الاتجاه، وقد كُلِّفَت منظمة الأمم المتحدة للتنمية الصناعية بمهمة تفعيل وقيادة تنفيذ البرنامج المصاحب، بما في ذلك تعبئة الموارد اللازمة.

في الاقتصاد العالمي المترابط اليوم، تظل إفريقيا تمثل الحلقة الضعيفة، وإذا كان للعالَم أن يتمكن من تحقيق أهداف التنمية المستدامة، وبالتالي إتمام أجندة الأمم المتحدة للتنمية المستدامة 2030، فيتعين عليه أن يساعد إفريقيا في دفع عجلة التنمية في القارة من خلال تشجيع التحول إلى التصنيع بسرعة وتقدير للمسؤولية.

ليس من المقدر لإفريقيا بأي حال أن تظل متخلفة عن بقية الاقتصاد العالمي، بل على العكس من ذلك، تستطيع إفريقيا بسهولة أن تتحول إلى قوة اقتصادية عالمية، وفي غضون العقد المقبل، ولتحقيق إمكاناتها الاقتصادية، يتعين على إفريقيا أن تتحول إلى التصنيع.

كانت أهمية هذا الأمر موضع تأكيد مرارا وتكرارا في المحافل الدولية الأخيرة، بما في ذلك مؤتمر طوكيو السادس للتنمية الإفريقية في أغسطس الماضي، وقمة مجموعة العشرين في هانغتشو في الصين، في الشهر التالي، وللمرة الأولى وضعت مجموعة العشرين التصنيع في إفريقيا- وكل الدول الأقل نموا- على أجندتها، كما تدعم أجندة الاتحاد الإفريقي 2063 هذا الجهد. يمثل القرار الصادر أخيرا عن الجمعية العامة للأمم المتحدة، والذي أعلن الفترة بين 2016 و2025 عقد التنمية الصناعية الثالث في إفريقيا، دَفعَة أخرى في هذا الاتجاه، وقد كُلِّفَت المنظمة التي أمثلها، منظمة الأمم المتحدة للتنمية الصناعية، بمهمة تفعيل وقيادة تنفيذ البرنامج المصاحب، بما في ذلك تعبئة الموارد اللازمة.

تشكل كل هذه الإعلانات والالتزامات خطوة أولى مهمة، ولكنها تصبح بلا قيمة تُذكَر ما لم تترجم إلى تحرك ملموس وفعّال يدفع عجلة التصنيع في إفريقيا، ويخلق فرص العمل، ويعزز النمو الاقتصادي والتنمية على نحو شامل ومستدام. والسؤال هو كيف.

تتلخص الإجابة المختصرة في المال والعمل، ولهذا يتعين علينا أن ندعو المجتمع الدولي وشركاء التنمية إلى دعم كلماتهم بالتزامات مالية حقيقية، كما يتعين علينا أن نبني شراكات لتفعيل البرامج التي من شأنها أن تعمل على تمكين إفريقيا من التحول إلى المحرك الرئيسي القادم للنمو الاقتصادي.

من الأهمية بمكان أن تتعرف مثل هذه البرامج على التحديات الحادة التي تواجهها القارة وتعالجها، لم يكن النمو الاقتصادي الذي شهدته العقود الأخيرة مدفوعا بعوامل بنيوية، ولم يكن مستداما أو شاملا بشكل كامل، والواقع أن معدلات النمو كانت شديدة التفاوت في مختلف أنحاء القارة، ولم يستفد منها كل الأفارقة. وعلى الرغم من توسع الطبقة المتوسطة في إفريقيا بشكل ملحوظ في السنوات الأخيرة، وبالتالي توليد طفرة استهلاكية وتعزيز الاستثمار المحلي، لا يزال العديد من الناس يكافحون من أجل كسب معايشهم. هذا فضلا عن ارتفاع معدلات البطالة، وخصوصاً بين الشباب والنساء، وهو الواقع الذي يدفع العديد من الأفارقة إلى محاولة الهجرة إلى الشمال.

للإبقاء عليهم في أوطانهم، يتعين على اقتصادات إفريقيا أن تتجاوز نموذج إنتاج المواد الخام فتتحول إلى بناء قطاعات تصنيعية ديناميكية وقادرة على المنافسة وتوليد قيمة مضافة أعلى. وهنا ينبغي لنا أن تستفيد من الفرص التي تتيحها المشاركة في سلاسل القيمة العالمية والإقليمية، ومن الأهمية بمكان الاستعانة باستراتيجيات جديدة وخلّاقة في التنمية الصناعية، فضلا عن اتخاذ تدابير مصممة بعناية لجذب الاستثمار المباشر الأجنبي.

بطبيعة الحال يحتاج الأفارقة إلى المعرفة، لوضع مثل هذه الاستراتيجيات والمشاركة بفعالية في سلاسل القيمة الصناعية، ويشكل الاستثمار في التعليم والتدريب على المهارات ضرورة أساسية لتسهيل التحول الناجح والدائم إلى التصنيع، ومن خلال فهم الإبداعات والابتكارات التي أثبتت نجاحها من مختلف أنحاء العالم والاستفادة منها، تستطيع إفريقيا أن تتجاوز تكنولوجياً العديد من الدول الأكثر تقدما، وبناء القدرة على إنتاج سلع أكثر تطورا وأعلى قيمة.

ستستفيد إفريقيا من المعرفة المستمدة من تجارب دول أخرى في تجنب مزالق التصنيع الجامح، وخصوصا الأضرار البيئية، ويتعين على إفريقيا أن تحرص على دمج الضمانات البيئية الفعّالة في استراتيجية التنمية الصناعية.

إن إفريقيا في وضع جيد يسمح لها بالتحول إلى التصنيع، فإلى جانب ثرواتها الهائلة من الموارد الطبيعية، تتمتع القارة بطبيعة ديمغرافية مواتية (ذلك أن نموها السريع سكانيا يعني أنها ستحظى قريبا بأكبر قوة عاملة في العالَم) ومعدلات توسع حضري مرتفعة، وهي تستفيد أيضا من مغتربين في الخارج من المتعلمين تعليما عاليا.

ولكن التحول إلى التصنيع لا يحدث تلقائيا أبدا، بل يتعين على الحكومات أن تضاعف جهودها لمعالجة إخفاقات السوق، في حين تخطط وتنفذ وتفرض السياسات الصناعية التي تعالج أوجه القصور في النسخ السابقة غير الفعّالة، ثم يتعين عليها أن تضفي الطابع المؤسسي على هذه السياسات الجديدة في استراتيجيات التنمية الوطنية والإقليمية.

ولتحقيق النجاح ستحتاج الحكومات إلى القدرة الكافية، والكفاءة، والشرعية لحشد كل أصحاب المصلحة والتفاعل معهم، وبالتالي خلق مناخ استثماري جاذب، وستفتح الإصلاحات الضرورية الطريق أمام الشراكات بين القطاعين العام والخاص، والتي يمكنها أن توفر الاستثمار اللازم لتطوير البنية الأساسية والصيانة، وستعمل أيضا على تسهيل التعاون مع المنظمات الدولية ومؤسسات تمويل التنمية، التي يمكنها توفير الأموال الإضافية، في حين تساعد الدول على ترقية وتطوير قدراتها الإنتاجية.

يضم تقرير حديث مقدم لقمة مجموعة العشرين في هانغتشو عددا من التوصيات لإفريقيا، ويقترح التقرير دعم التنمية الزراعية ومشاريع الإنتاج الزراعي وربطها بقطاعات أخرى، فضلا عن اتخاذ التدابير اللازمة لتعزيز القدرة على تحمل صدمات الأسعار، وعلاوة على ذلك يؤكد التقرير الحاجة إلى تعميق وتوسيع وتحديث القاعدة المعرفية المحلية، والاستثمار في كفاءة استخدام الطاقة والموارد المادية، وتشجيع التكنولوجيات والصناعات الخضراء، وتتعلق توصيات أخرى بالتجارة والتكامل الإقليمي، والاستفادة من التمويل المحلي والخارجي، والترويج لما أسماه التقرير "الثورة الصناعية الجديدة".

لقد أقنعتني لقاءاتي المتعددة مع قادة أفارقة وزياراتي لعشرات الدول في مختلف أنحاء القارة بأن إفريقيا ملتزمة بالتحول إلى التصنيع، والواقع أن هذه العملية جارية بالفعل في العديد من الدول، بما في ذلك إثيوبيا، وغانا، ورواندا، والسنغال. ومن خلال عرض التزامنا ودعمنا، نستطيع أن نساعد في تمكين هذه الدول من تحقيق التنمية الشاملة المستدامة للجميع.

> الأفارقة يحتاجون إلى المعرفة لوضع الاستراتيجيات الجديدة والخلّاقة في التنمية والمشاركة بفعالية في سلاسل القيمة الصناعية

* المدير العام لمنظمة الأمم المتحدة للتنمية الصناعية (UNIDO).
«بروجيكت سنديكيت، 2017» بالاتفاق مع «الجريدة»

الدينار الكويتي 1 KD

£	€	$
▼ 2.625	▲ 3.077	▲ 3.279

المؤشر الكويتي

السعري	الوزني	كويت 15
6.655	425	979

32.5 مليون دينار أرباح «الأهلي» في 2016 بنمو 7%

● بهبهاني: التنفيذ الناجح لاستراتيجيتنا وأسلوبنا الإداري المحترف مؤشر واضح على تقدم الأداء

● العقاد: الأعمال التي يطبقها البنك تتسم بالواقعية والمرونة

حقق البنك الأهلي أرباحاً صافية بمبلغ 32.5 مليون د.ك بزيادة بلغت نسبتها 7 في المئة، مقارنة بأرباح عام 2015، في حين وصلت ربحية السهم إلى 20 فلساً، مقارنة بـ19 فلساً خلال عام 2015، كما بلغ العائد على حقوق المساهمين 5.8 في المئة.

أعلن البنك الأهلي الكويتي، أمس، تحقيق أرباح تشغيلية بمبلغ 89.4 مليون د.ك للسنة المالية 2016 بالمقارنة مع 87.3 مليون دك في عام 2015 بزيادة بلغت نسبتها 2.4 في المئة، ويعود السبب في ذلك إلى الزيادة الكبيرة بنسبة 14.8 في المئة في الإيرادات التشغيلية والتي بلغت 147.5 مليون د.ك، والتي قابلها جزئيا زيادات كبيرة في النفقات بسبب استمرار البنك في الاستثمار بالموارد البشرية والتكنولوجيا.

وحقق البنك أرباحا صافية بمبلغ 32.5 مليون د.ك بزيادة بلغت نسبتها 7 في المئة مقارنة بأرباح عام 2015، في حين وصلت ربحية السهم إلى 20 فلسا، مقارنة بـ19 فلسا خلال عام 2015، كما بلغ العائد على حقوق المساهمين 5.8 في المئة.

وفي ضوء هذه النتائج المالية الجيدة، أوصى مجلس الإدارة إلى الجمعية العمومية للبنك بتوزيع أرباح نقدية بواقع 11 فلسا لكل سهم على المساهمين المسجلين في سجلات البنك بتاريخ انعقاد الجمعية، مقارنة بـ10 فلوس في عام 2015، وتخضع هذه التوصية لموافقة الجمعية العمومية للبنك والجهات الرقابية المختصة.

بلغ إجمالي موجودات البنك ومحفظة القروض 4.3 مليارات د.ك و3 مليارات د.ك على التوالي، في حين ارتفع إجمالي ودائع العملاء ليصل إلى 2.9 مليار دك بزيادة نسبتها 16.2 في المئة، حيث نجح البنك في تنويع قاعدة عملائه بشكل كبير. كما وصل معدل كفاية رأس المال إلى 17.67 في المئة وهي نسبة أعلى من المعدل المطلوب من قبل الجهات الرقابية.

مجلس الإدارة يوصي بتوزيع أرباح نقدية بواقع 11 فلساً

أداء إيجابي

وتعقيبا على هذه البيانات المالية، صرح رئيس مجلس إدارة البنك طلال بهبهاني بقوله: «حقق البنك هذا العام أداء إيجابيا مع نتائج تشغيلية قوية، ونحن على ثقة بأننا سنواصل هذه المسيرة في تحقيق الأهداف المرسومة. إن التنفيذ الناجح لاستراتيجيتنا وأسلوبنا الإداري المحترف مؤشر واضح على تقدم البنك في أدائه، وسيساعد ذلك على استمرار مصرفنا في قدرته على النمو والابتعاد عن المخاطر قدر الإمكان بسبب التقلبات والتحديات التي تسود البيئة الاقتصادية عالميا ومحليا».

من جهته، قال الرئيس التنفيذي لمجموعة البنك ميشال العقاد إن «استراتيجية الأعمال التي يطبقها البنك الأهلي الكويتي تتسم بالواقعية والمرونة، وهي ترتكز على ثلاثة محاور رئيسية تتمثل في تحقيق مساهمة أكبر عبر توسعاتنا الإقليمية؛ والتركيز المستمر والمتجدد على مضاعفة المصادر الرئيسية للدخل وتنفيذ استراتيجيتنا (بنك أسهل)، والتي تركز على التطور التكنولوجي وتحسين العمليات الأساسية لأعمالنا لتوفير أفضل الخدمات لعملائنا بطريقة سهلة ومريحة».

طلال بهبهاني

وأضاف العقاد أنه «خلال عام 2016، استكمل مصرفنا توحيد أعماله مع البنك الأهلي الكويتي – مصر وتم الانتهاء من تغيير الاسم والشعار في مصر، وأصبحت فروع بنك بيريوس – مصر سابقا الـ39 تحمل اسم وشعار البنك الأهلي الكويتي – مصر، إضافة إلى توحيد أنظمة الحاسب الآلي المصرفية الأساسية والهيكل الإداري حسب الجدول الزمني المقرر، إذ حقق البنك الأهلي الكويتي – مصر أرباحا جيدة ونموا قويا في أول سنة من تشغيله بعد استكمال عملية الاستحواذ».

أرباح تشغيلية بـ 89.4 مليون د.ك بنسبة نمو 2.4%

ميشيل العقاد

وتابع: «الأهم من ذلك هو أن البنك يتمتع بمركز تحوط بالعملة الأجنبية، مما يحميه بشكل كبير من أي انخفاض أو تقلبات في قيمة الجنيه المصري، وبذلك نكون قد أضفنا بعدا استراتيجيا لتوسعنا الإقليمي بإضافة أعمالنا في جمهورية مصر العربية إلى أعمالنا في دولة الإمارات العربية المتحدة».

وزاد: «تماشيا مع التزامنا بتطبيق استراتيجية تجربة مصرفية مبسطة (بنك أسهل)، بادر البنك بتنفيذ العديد من المبادرات في المجال الرقمي منذ بداية عام 2016. ويعتبر مصرفنا من أوائل البنوك في الكويت التي تستخدم خاصية التحقق من هوية المستخدم عبر البصمة في الخدمات المصرفية من خلال الهاتف النقال، وأصبحت خاصية (التحقق من الهوية بلمسة واحدة) تستخدم بدلا من إدخال كلمة السر عند القيام بالأعمال المصرفية عبر الهاتف النقال».

ولفت إلى انه «تمت إعادة تصميم موقع البنك على شبكة الإنترنت ليصبح أكثر بساطة وسهولة، ويستطيع العملاء الآن دفع فواتير الخدمات العامة مثل الكهرباء والماء وغيرها عن طريق الإنترنت مباشرة، كما تم تحديث نظام مركز الاتصال بالكامل بغرض رفع الكفاءة وخفض مدة المكالمة بنسبة 30 في المئة تقريبا، مع تحسين جودة الخدمة لعملائنا داخل الكويت وخارجها».

80 جهازاً

وبغرض الوصول إلى أكبر عدد ممكن من العملاء في جميع أنحاء الكويت، قام البنك بزيادة عدد أجهزة السحب الآلي خارج الفروع من 55 جهازا إلى 80 جهازا. وقد كان البنك أخيرا محل تقدير وثناء بالنسبة إلى الحلول المالية الحديثة التي يوفرها لعملائه، ومنها «طريقة الدفع المبتكرة عن طريق فيزا» Verified by Visa والتي تعزز الإجراءات الأمنية للدفع عن طريق الإنترنت، وكذلك طريقة الدفع المبتكرة «PayWave» عن طريق التلويح بالبطاقة فقط بالقرب من أجهزة الدفع tap-and-go.

وحصد البنك العديد من الجوائز خلال عام 2016، منها جائزة «أفضل عملية تحول في الشرق الأوسط» من مؤسسة يوروماني، وجائزة «صفقة العام» من مجلة «ذا بانكر»، وجائزة «بنك العام للخدمات المصرفية المقدمة للأفراد»، من مؤسسة «ذا يوروبيان»، وجائزة «أفضل بنك تجاري» من بانكر ميدل إيست، وجائزة «أفضل صاحب عمل خلال العام» من مؤسسة ناسيبا NASEBA، كما حصل البنك على شهادة اعتماد معهد التعليم والأداء LPI، وهو المؤسسة المالية الوحيدة في الشرق الأوسط التي تحصل على مثل هذا التقدير.

ومن جهة أخرى، فاز ميشال العقاد بلقب «أفضل رئيس تنفيذي للعام» من مجلة CEO Magazine، مما يعد دليلا إضافيا على القيادة البارزة والأسلوب المتميز الذي ينتهجه البنك. كما تم إدراج اسم البنك الأهلي الكويتي ضمن الـ50 مصرفا الأكثر أمانا في منطقة الشرق الأوسط بواسطة «جلوبال فاينانس».

وحافظ البنك على تصنيفه القوي بالدرجة الاستثمارية بالمرتبة A2، وA+ ونظرته المستقبلية المستقرة حسب أحدث التقارير الصادرة من كبرى الوكالات العالمية للتصنيف الائتماني وهما موديز أنفيستورز سيرفيس وفيتش ريتنجز، بشكل يؤكد الوضع الرأسمالي الثابت والقوي للبنك وقدرته على تحقيق النمو في إيراداته في ظل توافر مصادر مستقرة للسيولة.

البرميل الكويتي ينخفض 1.13 دولار ليبلغ 51.85 دولاراً

انخفض سعر برميل النفط الكويتي 1.13 دولار في تداولات أمس الأول، ليبلغ 51.85 دولاراً مقابل 52.98 دولاراً للبرميل في تداولات الاثنين الماضي وفقاً للسعر المعلن من مؤسسة البترول الكويتية.

وفي الأسواق العالمية، انخفضت أسعار النفط أمس، لتواصل خسائرها التي بدأتها في الجلسة السابقة، حيث أوحت زيادة كبيرة في مخزونات الخام الأميركية وتباطؤ الطلب الصيني بأن أسواق النفط العالمية ما تزال تعاني تخمة المعروض، رغم الجهود، التي تقودها منظمة البلدان المصدرة للبترول «أوبك» لخفض الإنتاج.

وجرى تداول خام القياس العالمي مزيج برنت مقابل 54.69 دولاراً للبرميل بانخفاض 36 سنتاً عن التسوية السابقة.

وبلغ سعر خام غرب تكساس الوسيط في العقود الآجلة 51.69 دولاراً للبرميل بانخفاض 48 سنتاً عن الإغلاق السابق.

وجاء هذا الانخفاض في الأسعار على خلفية زيادة كبيرة بشكل غير متوقع في مخزونات الخام الأميركية وفقاً لما أعلنه معهد البترول الأميركي الثلاثاء الماضي.

وزادت مخزونات الخام 14.2 مليون برميل في الأسبوع المنتهي في الثالث من فبراير الجاري لتصل إلى 503.6 ملايين برميل مقابل توقعات محللين استطلعت «رويترز» آراءهم بزيادة 2.5 مليون برميل.

وزادت مخزونات الوقود 2.9 مليون برميل مقابل توقعات بزيادتها 1.1 مليون برميل.

وتقوض الزيادة في الإمدادات الأميركية اتفاق أوبك لخفض الإنتاج ودعم الأسعار، غير أن أوبك لا تشعر بقلق بالغ إزاء الزيادة الأميركية وذلك في الوقت الراهن على الأقل.

10.8 ملايين دينار أرباح «كافكو» في 9 أشهر

أعلنت الشركة الكويتية لتزويد الطائرات بالوقود «كافكو» تحقيق أرباح صافية بلغت 10.820 ملايين دينار خلال الفترة من أبريل إلى ديسمبر 2016 «الدينار يعادل 3.27 دولارات».

وقال المدير العام بالوكالة في «كافكو» عبدالله الدعيجاني لـ«كونا» أمس، إن هذه الأرباح تأتي مقارنة مع 9.858 ملايين دينار، خلال الفترة نفسها من عام 2015، بزيادة بنسبة 10 في المئة تقريباً.

وأضاف الدعيجاني، أن هذه الزيادة جاءت على الرغم من انخفاض نسبة كمية مبيعات الوقود بسبب إلغاء دعم سعر الوقود من الدولة والمقدر بـ10 في المئة إلى شركات الطيران العاملة بمطار الكويت.

وحول عدد الطائرات، التي تم تزويدها بالوقود في مطار الكويت الدولي خلال الفترة من أبريل 2016 إلى ديسمبر 2016، أفاد بأنها بلغت 33.338 ألف طائرة بمعدل 3704 طائرات شهرياً و 123 طائرة في اليوم الواحد، مشيراً إلى أن كمية الوقود، التي تم تزويدها للطائرات بلغت نحو 564 مليون لتر خلال الفترة من أبريل إلى ديسمبر 2016.

أخبار الشركات

«كيبكو»: إصدار سندات بقيمة 500 مليون دولار

قالت شركة مشاريع الكويت القابضة، إنها تعتزم البدء بالعرض الترويجي لإصدار سندات بقيمة تصل إلى 500 مليون دولار أميركي خارج الكويت وتستحق بعد 10 سنوات، ضمن مظلة برنامج الشركة لإصدار أوراق مالية متوسطة الأجل باليورو بقيمة 3 مليار دولار عبر الشركة التابعة ذات الأغراض الخاصة في مركز دبي المالي العالمي «كيبكو DIFC»، علماً أن الشركة حصلت على موافقة هيئة أسواق المال لهذا الإصدار، وتم اختيار كل من جي بي مورغان واتش اس بي سي وسيتي بنك وشركة كامكو للاستثمار لترتيب هذا الإصدار.

وأضافت أنه تم أيضاً اختيار بنك اتش اس بي سي ليقوم حصراً عن كيبكو DIFC، بعرض إعادة شراء سندات قائمة بقيمة 500 مليون دولار، التي تم إصدارها عام 2014 بفائدة كوبون 4.8 في المئة وتستحق عام 2019.

وتهدف العملية إلى إطالة أمد استحقاقات الديون ومواءمة استحقاقاتها مع استثمارات الشركة طويلة الأمد.

«مينا»: خسارة 116.5 ألف دينار

أعلنت شركة مينا العقارية تسجيلها خسارة بلغت 116.5 ألف دينار، مما يعادل 0.6 فلساً للسهم، عن الربع الثالث المنتهي في 31-12-2016.

«الوطنية»: اتفاقية تمويل مع «تابعة» لـ«أجيليتي» بـ31 مليون دينار

كشفت الشركة الوطنية العقارية عن توقيعها وإحدى الشركات التابعة لشركة أجيليتي للمخازن العمومية اتفاقية تمويل لمدة 5 سنوات، تقدم بموجبها الشركة التابعة لأجيليتي تمويلاً إلى «الوطنية العقارية» بقيمة 31 مليون دينار، حيث يكون سداد التمويل إما نقداً أو عن طريق تحويل الدين إلى أسهم في رأسمال «الوطنية العقارية» على أساس 125 فلساً للسهم، شريطة الحصول على موافقة مساهمي الشركة والجهات الرقابية المختصة.

«المباني»: تأجيل مزاد «أرض السالمية» إلى 20 الجاري

ذكرت شركة المباني أن جلسة الاستئناف الخاصة بدعوى المزاد العلني لبيع أرض السالمية، إلى تاريخ 20 الجاري لإعلان باقي الخصوم.

«المدينة»: مباشرة إجراءات تنفيذ حكم بإجمالي أكثر من 75 مليون درهم إماراتي

أفادت شركة المدينة للتمويل والاستثمار بأنه إلحاقاً بالإفصاح السابق بشأن صدور حكم بات لمصلحتها من محكمة نقض أبوظبي القاضي بإلزام كل من حسن طاطاناكي وشركة ان اند اتش متضامنين بأن يؤديا إلى «المدينة» مبلغ 70 مليون درهم إماراتي وفوائد تأخيرية بواقع 5 في المئة سنوياً ومبلغ 5.95 ملايين درهم كتعويض، فإن المحكوم عليه حسن طاطاناكي، تقدم لمحكمة النقض في أبوظبي بطلب تفسير الحكم بهدف تعديله، وقررت المحكمة عدم قبول الطلب، وألزمت طاطاناكي بالمصاريف وأتعاب المحاماة، حيث باشرت «المدينة» إجراءات التنفيذ ضد المذكورين، وسوف يتضح الأثر المالي للحكم البات على الشركة وشركاتها التابعة بعد تمام تنفيذه.

المؤشر السعري يرتد 1% ومكاسب محدودة لـ«الوزنيين»

اللون الأخضر يطغى على معظم مؤشرات الخليج عدا السعودي المتراجع نقطة واحدة

علي العنزي

تباين أداء حركة التداولات حيث سجلت السيولة أمس ارتفاعاً محدوداً لتبلغ 48.4 مليون دينار أعلى من مستوياتها أمس الأول، بينما ارتفعت كمية الأسهم المتداولة بوضوح لتتجاوز 593 مليون سهم، نفذت من خلال 10342 صفقة.

أقفلت مؤشرات بورصة الكويت الرئيسية الثلاثة على ارتفاعات متفاوتة في الجلسة قبل الأخيرة من هذا الأسبوع، حيث ارتفع المؤشر السعري بنسبة 1.1 في المئة تعادل 72.48 نقطة، ليقفل على مستوى 6655.53 نقطة، بينما كانت مكاسب المؤشرين الوزنيين أقل بحوالي الثلثين من مكاسب السعري، حيث ربح المؤشر الوزني بنسبة 0.28 في المئة هي 1.19 نقطة، ليقفل على مستوى 425.8 نقطة، بينما نما مؤشر "كويت 15" بنسبة 0.26 في المئة تساوي 2.56 نقطة، مقفلاً على مستوى 979.05 نقطة.

وتباين كذلك أداء حركة التداولات حيث سجلت السيولة أمس، ارتفاعاً محدوداً لتبلغ 48.4 مليون دينار أعلى من مستوياتها أمس الأول، بينما ارتفعت كمية الأسهم المتداولة بشكل واضح لتتجاوز 593 مليون سهم نفذت من خلال 10342 صفقة.

ارتداد مضاربي

عقب جلسة شديدة القسوة من حيث التراجعات على مؤشرات البورصة الثلاثة، أمس الأول، استطاعت أمس أن تستعيد اللون الأخضر، ومنذ بداية الجلسة قادت أسهم كتلة المدينة الرئيسية الأربعة (المدينة وهيتس تلكوم واكتتاب والسلام) التداولات لتسحب مجموعة الأسهم المضاربية الصغيرة، كذلك بعض الأسهم محدودة الدوران لتضفي اللون الأخضر على مؤشر السوق السعري، حيث ارتد كذلك سهم ابيار والامتياز والاثمار وبعض الأسهم محدودة الدوران مثل استهلاكية وريم وياكو الطبية لتؤكد إيجابية الجلسة عموماً، بينما شهدت الأسهم القيادية هدوءاً ملحوظاً مقارنة مع معدلات أدائها هذا العام، وبقي مؤشرا السوق الوزنيان باللون الأحمر طيلة الجلسة عدا اللحظات الأخيرة منها والإقفال، حيث خسرت بعض الأسهم القيادية وفي مقدمتها سهم "زين"، الذي خسر نحو 2 في المئة، وعوض سهم بنك الكويت الوطني خلال إقفاله خسارة البعض ليقفز بالمؤشرين الوزنيين بالمنطقة الخضراء، وكانت سيولة مؤشر "كويت 15" لم تتجاوز 20 في المئة من سيولة السوق الإجمالية التي اقتربت من 50 مليون دينار وهو معدلها لهذا العام، وكما عوضت الأسهم الصغيرة تذبذب وتراجع الأسهم القيادية كذلك عوضتها من حيث النشاط حيث اقترب نشاطها من 600 مليون سهم، وهو معدلها لجلسات هذا العام وبنمو بلغ 20 في المئة مقارنة مع جلسة أمس الأول، وانتهت الجلسة باللون الأخضر على مؤشراتها الثلاثة، وبمكاسب متفاوتة كما ذكرنا آنفاً أفضلها للسعري ومحدودة للوزنيين.

الأسهم القيادية لا تتفاعل وسيولتها لم تتجاوز 20% من الإجمالي

من جهة أخرى، عم اللون الأخضر أداء مؤشرات أسواق دول مجلس التعاون الخليجي وبمكاسب متفاوتة، وكان الاستثناء مؤشر السوق السعودي، الذي كان يتراجع بحوالي نقطة مئوية واحدة أثناء عمل بقية الأسواق، واستفاد مؤشرا أبوظبي ودبي ومؤشر قطر من مكاسب الأسواق الأميركية خصوصاً داو جونز، الذي ثبت فوق مستوى 20 ألف نقطة، وقد يكون السوق السعودي متأثراً بتراجع نفط خام النايمكس إلى مستوى 51.6 دولاراً وبنسبة 1 في المئة أثناء تعاملات السوق السعودي، وعلى الطرف الآخر كانت هناك حالة من الاستقرار على مؤشري البحرين ومسقط وبمكاسب محدودة جداً.

أداء القطاعات

كانت جلسة الأمس إيجابية على مستوى أداء القطاعات حيث ارتفعت جميعها عدا قطاع تكنولوجيا بـ 14.3 نقطة وقطاع مواد أساسية الذي انخفض بـ 8 نقاط تقريباً، بينما ارتفعت بقية مؤشرات القطاعات كالتالي أولاً قطاع صناعية بـ29.1 نقطة ثم رعاية صحية بـ 25.2 نقطة وتأمين بـ 17.3 نقطة وعقار بـ 15.5 نقطة وسلع استهلاكية بـ 13.9 نقطة واتصالات بـ 10.7 نقاط، وخدمات استهلاكية بـ 6.3 نقاط والنفط والغاز بـ 5.3 نقاط وبنوك بـ 3.8 نقاط وخدمات مالية بـ 3.2 نقاط، بينما استقرت مؤشرات قطاعين فقط هما منافع وأدوات مالية وبقيا دون تغير.

«البترول الوطنية» توقع عقد إنشاء مرافق معالجة الكبريت السائل

محمد المطيري

أعلنت شركة البترول الوطنية الكويتية أمس، توقيعها عقداً مع شركة "غالف سبيك" لإنشاء مرافق معالجة الكبريت السائل في مصفاة ميناء الأحمدي بطاقة إنتاجية قدرها 1000 طن يومياً.

وقال الرئيس التنفيذي في "البترول الوطنية" المهندس محمد غازي المطيري لـ"كونا"، إنه وقع العقد نيابة عن (البترول الوطنية) في حين وقعه ممثلاً لشركة (غالف سبيك) الرئيس التنفيذي د. فؤاد الخضرة بحضور كبار موظفي الشركتين.

وأعرب المطيري عن سعادته بتوقيع هذا العقد المهم مع شركة كويتية تتمتع بقدرات فنية وإدارية عالية المستوى ونفذت بنجاح العديد من المشاريع في القطاع النفطي مثل مشروع استرجاع غاز الشعلة في مصفاة ميناء الأحمدي.

وأكد المطيري أن "البترول الوطنية" تدعم القطاع المحلي وتعمل على إسناد أعمال مهمة للشركات الكويتية لافتاً إلى أهمية تنفيذ هذا العقد ضمن المدة والميزانية المخطط لهما، مع ضرورة اتباع أرفع شروط السلامة المطبقة في الشركة.

بدوره، أعرب الخضرة عن الشكر "للبترول الوطنية" لثقتها بشركته لتنفيذ هذا العقد مؤكداً أن شركته ستنفذ المشروع وفق المعايير العالمية وأنها ستبدأ على الفور تنفيذ العقد منعاً لحصول أي تأخير.

من جانبه، قال المتحدث الرسمي للبترول الوطنية ونائب الرئيس التنفيذي للخدمات المساندة المهندس باسم العيسى، إن قيمة العقد تبلغ 29.646 مليون دينار ومدة تنفيذه 30 شهراً.

وذكر أن نطاق عمل المشروع يشمل توريد وإنشاء مرافق مناولة الكبريت السائل المنتج لدى شركة نفط الكويت، مبيناً أن العقد يتضمن التدقيق على أعمال الهندسة التفصيلية، بما فيها إنشاء مرافق متكاملة لاستقبال وتخزين الكبريت السائل.

وأفاد بأن العقد يشمل أيضاً معدات تفريغ الكبريت السائل وحفرة خاصة لتخزين الكبريت مع خزانات التخزين ومضخات النقل وأجهزة قياس الوزن.

وأشار العيسى إلى أنه سيتم بموجب العقد إنشاء وحدة جديدة لإنتاج الكبريت على شكل حبيبات فضلاً عن الأعمال اللازمة من الأنابيب والأعمال المدنية والكهربائية والآلات الدقيقة وأجهزة التحكم.

«الوطني»: أكثر من مليون مشاهد لأغنية «باقون»

لاقت أغنية بنك الكويت الوطني "باقون" المهداة إلى الكويت تفاعلاً كبيراً على مختلف وسائل الإعلام المرئية والمسموعة وصالات السينما إلى جانب قنوات التواصل الاجتماعي في الكويت، إذ نجحت في استقطاب ما يزيد على مليون مشاهدة بعد أسبوع واحد فقط من اطلاقها بمناسبة الأعياد الوطنية.

وفي تعليقه، قال المدير التنفيذي في إدارة العلاقات العامة بالبنك عبدالمحسن الرشيد إن "الوطني" يحرص على أن يكون "عند توقعات الناس به في كل مناسبة، ونحن سعداء بأن أغنية باقون انتشرت بهذه القوة وبهذا الوقت القياسي. ففي غضون أسبوع على اطلاقها، نجحت في احراز هذه القفزة في عدد المشاهدات حيث تعدت المليون مشاهدة على قنوات التواصل الاجتماعي للبنك".

ولفت الرشيد إلى أن "الوطني" يفخر بأن يكون له كل عام بصمة خاصة في الاعياد الوطنية، يشارك بها الكويت فرحتها واحتفالاتها من خلال رسالة هادفة، وذلك من منطلق التزامه بواجبه الوطني والاجتماعي وحرصاً على مشاركة هذه المناسبة التاريخية مع مختلف الأجيال.

وأضاف: "نحن نتابع عن كثب الرواج الذي تلاقيه الأغنية التي سيتواصل عرضها على قناة الراي وتلفزيون الكويت وصالات السينما، وموقع البنك على قناة يوتيوب وفيسبوك NBKGroup، إلى جانب صفحاته على انستغرام @NBKGroup وتويتر @NBKPage".

وكان البنك الوطني قد أطلق أغنية "باقون" ضمن سلسلة الأعمال الوطنية التي دأب على إطلاقها للاحتفال بعيدي الوطني والتحرير خلال شهر فبراير. وعلى غرار كل عام، تضمنت الأغنية رسالة هادفة ركزت على الإسهامات الاجتماعية والوجوه الكويتية الرائدة في مجالاتها مثل السباحة الكويتية في السلطان، وبطل العالم للقفز الحر بالمظلات أسامة نجف، وذلك بهدف إظهار الجانب الحضاري والروح الوطنية، دون اغفال عبارات الأغنية التي جاءت بصوت الفنان القدير عبدالله الرويشد وأخذت رواجاً على مواقع التواصل الاجتماعي وأصبحت من العبارات الأكثر استخداماً. وكان لوزارتي الداخلية والدفاع وجمعية الهلال الأحمر الكويتية وغيرها من الجهات الوطنية بصمة أيضاً في هذا العمل الوطني.

ويحرص "الوطني" على المشاركة الفاعلة في مختلف المناسبات والأعياد الوطنية وذلك في إطار التزامه بمسؤوليته الاجتماعية ودعم وخدمة المجتمع.

يذكر أن سجل البنك في الاعمال الوطنية الفنية الناجحة كبير وحافل، إذ يعد أوبريت "حبيبتي يا كويت" أحد أبرز الأعمال الوطنية، وتم إطلاقه قبل سنوات، وتضمن لوحات استعراضية تتحدث عن المراحل المتعاقبة لنشأة وارتقاء الكويت ونهضتها، وأدته مجموعة تضم 24 طفلا من أطفال الكويت الموهوبين والمبدعين.

عبدالمحسن الرشيد

«بيتك» يكثف جهوده للتوعية بحماية البيئة

شارك بيت التمويل الكويتي (بيتك) في العديد من الفعاليات والأنشطة المعنية بالبيئة والحفاظ عليها وحمايتها بالتعاون مع الهيئات والمؤسسات العاملة في هذا المجال مثل المبرة البيئية التطوعية وفريق الغوص الكويتي، ورعى المشروع البيئي "أمنية" لإعادة تدوير العبوات البلاستيكية، كما يساهم في نشر الوعي البيئي عبر مجموعة من المواد الإعلامية المنشورة في وسائل التواصل الاجتماعي، لتعميق الثقافة البيئية، وخلق حالة من الوعي والاهتمام بالمحافظة على بيئة نظيفة خالية من الملوثات.

ونجح مشروع "أمنية" البيئي لتجميع واعادة تدوير العبوات البلاستيكية بطريقة حضارية وصحيحة تحت شعار "أمنية بيتك"، في نشر الوعي بموضوع إعادة التدوير عن طريق التخلص من عبوات المياه المستعملة أو أي عبوات بلاستيكية تحمل رمز التدوير، من خلال نقاط تجميع كثيرة على مستوى المحافظات، ولقي المشروع تجاوبا وترحيبا كبيرا من جميع الفئات وبمختلف الاعمار، مما يؤكد نجاحه في تحقيق اهدافه، وأولها التأكيد على اهمية المحافظة على البيئة، حيث يشارك "بيتك" في المشروع من منطلق المسؤولية الاجتماعية التي يتبناها، وحرصاً على نشر الوعي والاهتمام بالبيئة وتقديرا لاهمية المشروع الاقتصادي وجهود الشباب الكويتيين العاملين عليه.

ويعتبر "بيتك" أول راع لهذا المشروع الوطني، وأول البنوك في تبني الفكرة الرائدة التي تقوم عليها مجموعة من الشباب، وتستهدف نشر وتعميق ثقافة "اعادة التدوير" لعبوات المياه البلاستيكية في الكويت، وقد تم بنجاح وبالتعاون مع "بيتك" توزيع العديد من الحاويات لتجميع العبوات البلاستيكية تغطي عددا من الجمعيات التعاونية الرئيسية كالعديلية والسلام وصباح السالم ومبارك الكبير وسعد العبدالله وعبدالله المبارك، كما يساهم "بيتك" بالتعاون مع "أمنية" في جهود توفير نقاط تجميع البلاستيك في مختلف المحافظات.

جانب من الفعاليات التي يشارك فيها «بيتك»

أسعار صرف العملات العالمية

العملة	الدينار الكويتي	الريال السعودي	الدولار امريكي	اليورو اليورو	الجنيه الاسترليني	الفرنك السويسري	الين الياباني	الدولار الأسترالي
الدينار الكويتي		12.1843	3.2626	3.0641	2.6112	3.2587	366.36	4.2755
الريال السعودي	0.08207		0.2678	0.2515	0.2143	0.2675	30.07	0.3509
الدولار الأمريكي	0.30650	3.7345		0.9391	0.8003	0.9988	112.29	1.3104
اليورو	0.32636	3.9765	1.0648		0.8523	1.0638	119.57	1.3955
الجنيه الاسترليني	0.38297	4.6663	1.2495	1.1733		1.2482	140.32	1.64
الفرنك السويسري	0.30687	3.7390	1.0012	0.9400	0.8012		112.41	1.3120
الين الياباني	0.00273	0.0333	0.0089	0.0084	0.0071	0.0089		0.0117
الدولار الاسترالي	0.23389	2.8498	0.7631	0.7166	0.6106	0.7622	85.69	

أسعار صرف العملات العربية

العملة	الدولار امريكي	الدينار الكويتي	الريال السعودي	الدينار البحريني	الريال القطري	الريال العماني	الدرهم الإماراتي	الجنيه المصري
الدولار الأمريكي		0.30650	3.7345	0.3741	3.6267	0.3832	3.6576	18.0400
الدينار الكويتي	3.2626		12.1843	1.2204	11.8326	1.2501	11.9334	58.8581
الريال السعودي	0.2678	0.0821		0.1002	0.9711	0.1026	0.9794	4.8306
الدينار البحريني	2.6734	0.8194	9.9840		9.6958	1.0243	9.7784	48.2288
الريال القطري	0.2757	0.0845	1.0297	0.1031		0.1056	1.0085	4.9742
الريال العماني	2.6099	0.7999	9.7468	0.9762	9.4655		9.5461	47.0834
الدرهم الإماراتي	0.2734	0.0838	1.0210	0.1023	0.9916	0.1048		4.9322
الجنيه المصري	0.0554	0.0170	0.2070	0.0207	0.2010	0.0212	0.2027	

أسعار المعادن الثمينة والنفط

المؤشر	آخر اقفال	الحالي	التغير		أداء اليوم %	أداء السنة %
النفط الكويتي	51.92	51.92	0.00	-	0.00	-2.48
برنت	53.50	53.43	-0.07	▼	-0.13	-2.17
غرب تكساس المتوسط	52.24	52.14	-0.10	▼	-0.19	-2.89
الذهب	1233.64	1236.70	3.06	▲	0.25	6.63
الفضة	17.71	17.75	0.04	▲	0.23	9.98

المصدر: بنك الكويت الوطني

«عذراء»: «صباح الأحمد البحرية» ساهمت في حل جزء كبير من الأزمة الإسكانية

قالت "عذراء العقارية"، إحدى شركات مجموعة عز كوت للتطوير العقاري، إن مدينة صباح الأحمد البحرية، هي أول وأكبر مشروع يشيد بالكامل بواسطة القطاع الخاص، تنفيذا لتطلعات سمو أمير البلاد الشيخ صباح الأحمد، لتحويل الكويت إلى مركز مالي وتجاري، والعمل على تسريع عجلة الاقتصاد، وتعزيز دور القطاع الخاص في دعم التنمية الاقتصادية، وتحقيق الهدف المنشود للقيادة السياسية، بأن تعود الكويت كما كانت عروس الخليج.

وأضافت الشركة في تقرير، أن المدينة تقع في منطقة الخيران جنوب الكويت، وسميت نسبة إلى أمير البلاد الشيخ صباح الأحمد، وتتكون المدينة من 5 مراحل، هي: "المرحلة الأولى A1، المرحلة الثانية A2، المرحلة الثالثة A3، المرحلة الرابعة A4، المرحلة الخامسة A5"، وجاءت تفاصيل التقرير كالتالي:

تعد مدينة صباح الأحمد البحرية عملا حضاريا متميزا، ليس على مستوى المنطقة فحسب، بل في العالم، فالإنجاز الذي تحقق لا يقتصر فقط على إنشاء مدينة متكاملة على أرض كانت سبخة غير صالحة للبناء، إنما يتميز باستخدام أحدث ما توصل إليه العلم الحديث في مجال إنشاء المدن، من حيث التخطيط والإنجاز لكل خدمات البنية التحتية والمرافق والخدمات على أعلى مستوى، إضافة إلى أن عقود البيع وثائق مطابقة لشروط بنك التسليف والادخار، وليس أملاك دولة، وتستخرج تراخيص البناء والخدمات الأخرى بكل سهولة ويسر من الجهات المسؤولة.

وفضلا عن المزايا الطبيعية والبيئية للمنطقة، يوفر تصميم المدينة عوامل جذب إضافية، فقد قسمت إلى قطاعات تتخللها أنهار صناعية تجعلها أشبه بفينيسيا الكويت، وتحتوي على خدمات متكاملة: شواطئ، مساجد، مدارس، مرسى، مركز خدمات، مركز إطفاء بحري، مركز خفر سواحل، ممرات مشاة، قسائم سكنية، قسائم تجارية، قسائم صناعية، متنزهات عامة، جزر المنغروف.

كل هذه المميزات جعلت من مدينة صباح الأحمد البحرية مدينة جاذبة للمواطنين الراغبين بالسكن والاستثمار، على حد سواء، حيث اجتذبت المنطقة شريحة كبيرة من المواطنين الذين تملكوا قسائم سكنية في تلك المنطقة، وقاموا ببنائها واستغلالها للسكن. كما اجتذبت المنطقة في الوقت نفسه شريحة كبيرة من الشركات العقارية التي عملت على تنفيذ مشاريع تجارية لخدمة سكان ورواد المنطقة، بعضها أنجز بالفعل، والبعض الآخر ما زال قيد الإنشاء.

صاحب فكرة المشروع

وبفضل السياسة الحكيمة لصاحب فكرة المشروع، الراحل خالد يوسف المرزوق، فإن أسعار الأراضي في تلك المنطقة الواعدة ما زالت هي الأقل على مستوى الكويت كافة، حيث يبدأ متوسط سعر المتر المربع هناك من 170 دينارا، مقارنة بنظيرتها من المناطق الساحلية التي يبدأ سعر المتر المربع فيها من 1000 دينار تقريبا.

ويرى كثيرون أن مدينة صباح الأحمد البحرية ساهمت فعليا في حل جزء من المشكلة الإسكانية في الكويت، وبالتالي فإنه ينبغي على الحكومة الكويتية الالتفات لمثل هذا الأمر وتشجيع شركات القطاع الخاص على المساهمة في تنفيذ مثل هذه المشاريع الذكية.

ومن الإيجابيات التي تحسب لمصلحة مدينة صباح الأحمد البحرية، أنها أتاحت المجال أمام شريحة كبيرة من المواطنين تملك أراض وشاليهات وفلل مطلة على البحر بأسعار رمزية تبدأ من 85 ألف دينار لقطعة الأرض التي تبلغ مساحتها 500 متر، بعد أن كان حلم تملك شاليه أو أرض مطلة على البحر بعيد المنال سوى لشريحة محدودة من أصحاب رؤوس الأموال أو الأغنياء.

وبالفعل ساهم المشروع في توفير سواحل جديدة للكويت، من خلال الخيران المتعرجة داخل المشروع، حيث بلغ طول الشواطئ الساحلية التي تم استحداثها في مدينة صباح الأحمد البحرية أكثر من 84 كيلومترا طوليا، ما أتاح لشريحة كبيرة من المواطنين إمكانية تملك أراض وفلل سكنية تطل إطلالة مباشرة على البحر، ما أعطى المشروع ميزة استثمارية تجارية.

ولا شك أن إعلان عدد من الشركات العقارية عن تنفيذ مشاريع تجارية كبرى في تلك المنطقة كان له انعكاس على أسعار الأراضي والشاليهات في مدينة صباح الأحمد البحرية، حيث شهدت الأسعار ارتفاعات متتالية قبل وبعد إعلان الشركات العقارية الكبرى في تطوير مشاريع عملاقة فيها.

«الإنماء الاجتماعي» راعياً بلاتينياً لمعرض الاستقلال الـ 56

أعلن مكتب الانماء الاجتماعي التابع لديوان سمو رئيس مجلس الوزراء مشاركته رسمياً كراع بلاتيني لمعرض الاستقلال 56.

وتأتي مشاركة المكتب في هذا المعرض من منطلق حرصه على تعزيز القيم الوطنية ومبادئ الولاء والانتماء لكويتنا الحبيبة، تجسيدا للتلاحم الوطني بين فئات المجتمع الكويتي، وما تحمله من معان عميقة تتجدد فيها عهود الوفاء والتآلف والعزيمة على استكمال مسيرة النهضة الشاملة.

وجدير بالذكر أن "الانماء الاجتماعي" أنشئ في أبريل عام 1992، بمبادرة من سمو أمير الكويت الراحل، المغفور له، الشيخ جابر الأحمد، طيب الله ثراه، من أجل التصدي لآثار العدوان والاحتلال العراقي للكويت في الثاني من أغسطس عام 1990، والعمل على إعادة تأهيل الذات الكويتية وخلاصها من شوائب المعاناة النفسية والاجتماعية والتربوية لتعود آمنة مطمئنة، ولتكون عنصراً فاعلاً في المجتمع.

واستمرت الرغبة السامية من سمو امير البلاد الشيخ صباح الاحمد الجابر في قيام المكتب بالدور المنوط به، وحصر الحالات المرضية جراء الاحتلال وتقديم الخدمات الارشادية لها، والتي تساعد في استرجاع الذات والقدرات النفسية، وبدأ التفكير الجدي بإعطاء دور إضافي جديد للمكتب بجانب دوره الإرشادي والعلاجي تمثل بالدفع به نحو الانخراط في التنمية الاجتماعية بمنهجها الواسع.

«التجاري»: محاولة اختراق عدد محدود جداً من الحسابات

- «إجراءات احترازية لعدم المساس بحقوق العملاء وضمان سلامة حساباتهم»
- «المصارف»: شبكات البنوك وأنظمتها تتمتع بمستويات عالية من الحماية

محمد الأتربي

شهد القطاع المصرفي الكويتي حالة استنفار قصوى بعد الخرق الذي تعرضت له حسابات في البنك التجاري، وأجرت قطاعات التكنولوجيا في البنوك عمليات مسح شامل، واتخذت إجراءات إضافية أكثر تعقيداً لعرقلة أي اختراق لأنظمتها.

استنفار في القطاع المصرفي... و«المركزي» يطلب بيانات دقيقة عن حالات القرصنة

قال البنك التجاري الكويتي إنه واجه محاولة اختراق خارجي للدخول إلى عدد محدود جداً من حسابات عملائه، موضحا أنه بادر إثر ذلك إلى اتخاذ جميع الإجراءات لضمان عدم تمكين المخترقين من الوصول إلى الحسابات.

وأضاف البنك، في بيان، أن "عملية المراجعة الأولية أظهرت محدودية الحسابات التي قد تكون تعرضت لهذه المحاولة، كما أن مبالغ هذه العمليات تعد مبالغ زهيدة، وقد قمنا بالتواصل مع الجهات الأمنية لكي تتخذ من جانبها الإجراءات اللازمة في مثل هذه الحالات".

وأكد البنك اتخاذ جميع الإجراءات اللازمة لضمان عدم المساس بحقوق عملائه وضمان سلامة حساباتهم وأموالهم لديه، مبينا أنه يحتفظ بأنظمة رقابة وحماية متطورة وفق أفضل الممارسات.

وجدد "التجاري" نصيحته لعملائه من حاملي البطاقات المصرفية بضرورة تغيير الرقم السري الخاص ببطاقاتهم بشكل مستمر، وذلك عبر أجهزة السحب الآلي، داعيا إياهم إلى التواصل مع مركز الاتصال فور ملاحظة أي عملية.

من جانبه، صرح رئيس مجلس إدارة اتحاد مصارف الكويت ماجد العجيل بأنه "بالإشارة إلى ما يتم تداوله على مواقع التواصل الاجتماعي من اختراق بعض الهاكرز لبعض التطبيقات التي يستخدمها عملاء البنوك في الدفع من حساباتهم باستخدام بطاقاتهم المصرفية، فإن الاتحاد يود التأكيد على أنه لا صحة لما يتم تداوله من إشاعات بهذا الشأن باستثناء ما أفصح عنه البنك التجاري، والذي أشار إلى تعرضه لمحاولة اختراق على عدد محدود من الحسابات وبعمليات ذات مبالغ زهيدة".

وقال العجيل إن البنك المذكور اتخذ جميع الإجراءات اللازمة لضمان سلامة جميع حسابات البنك وعملائه، مؤكداً حرص البنوك الكويتية على عدم تعرض أي عميل من عملائها لأي خسائر مالية.

وطمأن عملاء البنوك المحلية بأن الشبكات الإلكترونية وأنظمة المعلومات لدى البنوك تتمتع بمستويات عالية من الحماية، إذ تستخدم البنوك أنواعاً متقدمة من البرمجيات والتقنيات الحديثة في مجال حماية وأمن المعلومات وفقا لأعلى المعايير العالمية المتبعة لمراقبة أي من وسائل الاحتيال للحماية من محاولات الاختراق.

وشدد على أن البنوك المحلية تحرص دائما على اتخاذ ما يلزم من إجراءات احترازية، وتبذل قصارى جهدها في متابعة أي تطورات تقنية للحيلولة دون حدوث مثل هذه العمليات، كما تبذل جميع الجهود اللازمة مصرفيا وأمنيا لتتبعها حال اكتشافها والتوصل إلى مرتكبيها بالتعاون مع الجهات المعنية.

وشهد القطاع المصرفي الكويتي حالة استنفار قصوى بعد الخرق الذي تعرضت له حسابات في "التجاري"، وقامت قطاعات التكنولوجيا في البنوك بإجراء عمليات مسح شامل، واتخاذ إجراءات إضافية اكثر تعقيدا تعرقل وتصعب أي اختراق لأنظمتها.

وعلمت "الجريدة" من مصادر مصرفية ان البنك المركزي طلب بيانات ومعلومات عاجلة على وجه السرعة، وإحصائية دقيقة بالعمليات التي تمت والمبالغ والإجراءات الاحترازية التي اتخذتها البنوك.

وكشفت المصادر أن البنوك ستقدم تقارير عاجلة الى "المركزي" بحالة ووضعية كل مصرف، وما اذا كان قد تعرض لمحاولة اختراق وعمليات سطو على الحسابات من عدمه، مؤكدا أنه ستتم اعادة المبالغ، التي وصفت بأنها محدودة جدا.

ماجد العجيل

مصدر اخر اكد ما ذكرته "الجريدة" قبل اسابيع بشأن حث البنك المركزي البنوك كافة على المضي قدما في تقديم خدمات مجانية للعملاء، أهمها خدمة الرسائل والإشعارات مجانا على الحسابات، وسيكون ذلك خلال ايام قليلة، إذ لن تكون تلك الخدمة اختيارية بل مجانية وتشمل جميع العملاء، وسيتم تفعيلها على اي عملية كانت كبيرة ام صغيرة.

وأوضح المصدر أنه يتم الانتهاء حاليا من عمليات الربط الكامل سواء مع برامج الإشعارات أو بالاتفاق مع شركات الاتصالات لتوفير خدمة إخطار العميل بأي حركة على الحساب، ليتسنى له مراجعة البنك عند أي خطأ أو الإبلاغ فورا عن اي عملية غير صحيحة.

البورصة والمقاصة

في سياق متصل، علمت "الجريدة" ان شركات الوساطة وتحديدا قطاعات التكنولوجيا توقفت امام ما تعرضت له البنوك، وبدأت هي الأخرى في اتخاذ اجراءات احترازية تمنع وتحول دون اي خرق يمكن ان يتم، إلى جانب الشركة الكويتية للمقاصة التي تمثل محورا اساسيا في عمليات التقاص بين البائع والمشتري، إذ يشهد القطاع المالي كله عمليات مراجعة واتخاذ اجراءات احترازية دقيقة ومعقدة.

لكن المصادر أكدت أن البنوك هي من القطاعات الأكثر استهدافا لأنه بالإمكان سحب مبالغ او تحويلها منها، الا ان تلك الجهات تقوم بعمليات احترازية لتحصين انظمتها من اي عبث محتمل في ظل التطور والهجمات الحالية.

تعاقدات خارجية

إلى ذلك، أفادت المصادر بأن بنوكا كويتية تتعاقد حاليا مع شركات تكنولوجيا عالمية تراقب انظمتها من الخارج وتقوم بعمليات مراقبة مزدوجة، اضافة الى تحصين "السيستم"، حتى ان بعض الشركات باتت توقف البطاقات فورا عند تكرار محاولات ادخال الرقم السري.

إجراءات مصرفية

في سياق اخر، قالت المصادر انه من المرتقب ان تكون هناك اجراءات احترازية جديدة تتعلق بعمليات التعامل التكنولوجي والـ"أون لاين" وجميع الاستخدامات الإلكترونية لمزيد من الحماية، وستتداعى اللجنة التي شكلت قبل اسابيع لبحث تلك الملف ورفع بعض المقترحات الى البنك المركزي.

«طلبات»: لا قصور تقنياً في أنظمتنا أو شكاوى

أكد موقع "طلبات دوت كوم" أنه لم يواجه أي قصور تقني في أنظمته، ولم ترد إليه أي شكاوى من العملاء في هذا الخصوص. موضحاً أن عمليات الدفع والسداد الإلكتروني يتم تنسيقها من خلال طرف ثالث يتمتع بالموثوقية والاعتمادية العالية.

وقال الموقع في بيان: "إننا لا نخزن أي معلومات متصلة ببطاقات البنوك لدى أنظمتنا. وكمشروع تجاري تأسس في الكويت عام 2004، يحتل أمن المعلومات قمة أولوياتنا ويشكل محوراً لنموذج أعمال طلبات، كما تمثل معايير الأمن والخصوصية جزءاً أساسياً من كياننا وتطلعاتنا المستقبلية".

«الخليج»: حسابات عملائنا آمنة

أعلن بنك الخليج أن حسابات العملاء في البنك آمنة، ولم تتعرض بطاقاتهم لأي عمليات مشبوهة أو قرصنة. ونفى البنك أية أخبار متعلقة باختراق حسابات عملائه وإجراء عمليات مشبوهة على البطاقات الخاصة بهم.

«الأهلي»: أنظمتنا متطورة وتمنع أي اختراقات

نفى البنك الأهلي الكويتي ما تم تداوله في وسائل التواصل الاجتماعي أنه قد تعرض لعمليات اختراق من بعض المتسللين "الهاكرز"، مؤكداً عدم تعرضه لأي محاولات اختراق خارجية. وقال البنك إنه سيقوم باتخاذ كل الإجراءات والاحتياطات اللازمة لضمان حماية البنك وعملائه من أي عمليات اختراق خارجية، كما أن البنك لديه أنظمة رقابة وبرامج متطورة لمنع أي اختراقات. وذكر البنك أنه يقوم بتوعية عملائه بشكل مستمر وحثهم على تغيير الرقم السري الخاص ببطاقاتهم المصرفية وعدم الإدلاء بتفاصيل حساباتهم عبر الهاتف أو البريد الإلكتروني لأي شخص أو جهة، وحثهم على ضرورة التواصل مع مركز خدمة العملاء في حالة ملاحظة أي عمليات مشبوهة على حساباتهم.

الوزان: الزيارات التجارية تعزز التعاون الاقتصادي الكويتي - الأوزبكي

أحمد فتحي

أكد النائب الثاني لرئيس غرفة تجارة وصناعة الكويت عبدالوهاب الوزان عمق العلاقات الاقتصادية والسياسية، التي تجمع بين الكويت وأوزبكستان، لافتاً إلى الأثر الإيجابي المباشر لزيارة وفد أوزبكي إلى الكويت في زيادة حجم التعاون الاقتصادي بين البلدين الصديقين.

جاء ذلك خلال استقبال الوزان، وزير خارجية جمهورية أوزبكستان عبدالعزيز كاميلوف والوفد الاقتصادي المرافق له، في إطار زيارته الرسمية للكويت بهدف مناقشة سبل توطيد العلاقات الاقتصادية بين البلدين الصديقين، بحضور عدد من أعضاء الغرفة منهم العضو علي حسين مكي الجمعة، والعضو عمران حيات، وبمشاركة لفيف من رجال الأعمال والشركات المحلية.

ولفت إلى أن العلاقات التجارية المشتركة بين البلدين ليست على المستوى المأمول مما يتطلب بذل المزيد من الجهود على المستويين الحكومي والخاص لزيادتها، مضيفاً أن قطاع الأعمال الكويتي يتطلع إلى التعرف على القوانين التجارية والاستثمارية والامتيازات، التي تقدم للمستثمرين الأجانب، كذلك التعرف على القطاعات الحيوية التي تتميز بها أوزبكستان.

ودعا الوزان الوفد إلى إقامة معرض للتعريف بالمنتجات والخدمات، التي يقدمونها للجانب الكويتي، للتعرف على الفرص المتاحة في شتى المجالات وتشجيع الشركات الكويتية للدخول في شراكات تجارية واستثمارية مع نظرائهم من أوزبكستان.

من جانبه، أكد وزير خارجية جمهورية أزوبكستان عبدالعزيز كاميلوف أهمية إقامة الشراكات الاستثمارية بين أصحاب الأعمال من الجانبين وفتح آفاق اقتصادية جديدة، معبراً عن ارتياحه للعلاقات التاريخية المتميزة القائمة بين البلدين.

وقال كاميلوف، إن أوزبكستان تتمتع بموقع استراتيجي بين جيرانها في آسيا الوسطى، وإنها تقوم بجهود للانفتاح على أسواق العالم العربي من خلال اتخاذ عدة إجراءات إصلاحية بهدف تحويل أوزبكستان إلى بيئة استثمارية جاذبة، لافتاً إلى ضرورة فتح خطوط جوية مباشرة بين البلدين مما يسهم في تكثيف الزيارات المتبادلة وبالتالي تعزيز التجارة البينية.

كما قدم الجانب الأوزبكي عروضاً حول الاقتصاد والمميزات التي تمنحها أوزبكستان للمستثمرين، والقطاعات والمشروعات المتاحة للقطاع الخاص الكويتي، ومن أهم تلك القطاعات البترول والغاز، والبتروكيماويات، والسياحة والفنادق، والمواد الخام، وصناعة السيارات وآلات الزراعة والبناء، إضافة إلى الأجهزة الكهربائية والإلكترونية والمواد الغذائية، كما تمت الإشارة إلى وجود ثلاث مناطق تجارية حرة في أوزبكستان تتيح العديد من المميزات والحوافز للمستثمر الأجنبي.

الوزان خلال تكريمه لوزير خارجية أوزبكستان

«إيكاروس» تُدرج بياناتها في «الموازي. كوم» بعد انسحابها من البورصة

أعلنت شركة "إيكاروس" للصناعات النفطية إدراج بياناتها في موقع "الموازي دوت كوم"، التابع لشركة الموازي للاستشارات المالية والاقتصادية، وذلك اعتباراً من اليوم.

وعن الموضوع، قال الرئيس التنفيذي لشركة "إيكاروس" سهيل أبوقريص، ان الشركة- رغم انسحابها من السوق- مستمرة في نشاطها الاستثماري بما يخدم مصالح مساهميها، ولديها عدد من الفرص الاستثمارية قيد الدراسة والبحث في مجالات النفط والصناعات الكيميائية، فضلا عن أن ارتفاع وتماسك أسعار النفط في الآونة الأخيرة قد يحسن من نتائج استثماراتها الاستراتيجية هذا العام.

وأفاد أبوقريص بأن الشركة ستستمر في تواصلها مع مساهميها من خلال موقعها الإلكتروني www.ikarus.com.kw، إذ سيتم من خلاله تحديث بيانات ونشاطات الشركة، معربا عن سعادته بانضمام "إيكاروس" إلى "الموازي دوت كوم".

وأوضح أن هذه الخطوة ستتيح للمستثمرين والشركات والأفراد الحصول على معلومات عن أنشطة الشركة ومستجداتها؛ وتمكنهم من متابعة أسهمهم فيها.

ومن جهته، قال المدير العام لشركة الموازي للاستشارات المالية والاقتصادية مهند الصانع إن انضمام "إيكاروس" يعد إضافة وإثراء لرصيد "الموازي دوت كوم"، إذ تعتبر شركة "إيكاروس" من الشركات العريقة في مجال الصناعات النفطية، والتي تدار على أيدي فريق من المحترفين والمختصين، الأمر الذي من شأنه أن يمنح المستثمرين فرصا استثمارية واعدة.

وبين الصانع أن شركة الموازي، ومن خلال موقعها الالكتروني، تساعد الشركات غير المدرجة في البورصة على ادراج بياناتها بشكل دوري، ومساعدة وتوجيه مساهمي تلك الشركات بنقل ملكية اسهمهم غير المدرجة من خلال القنوات الرسمية.

ولفت إلى أن هذه العملية تتم من خلال تقديم الموقع عرضا مبّسطا لجميع البيانات والحقائق التي يطلبها المستثمرون عن الشركات المساهمة غير المدرجة في البورصة، مثل البيانات المالية، وآخر الصفقات، والأخبار العامة، والمعلومات الخاصة بالجمعيات العامة من مصادرها الرسمية، وذلك على مرأى من الجميع وعلى شاشة واحدة من خلال شريط واحد أيضاً.

سهيل أبوقريص متوسطاً أسامة العيسى (يمين) ومهند الصانع

بورصة الكويت تنظم جلسة تثقيفية لـ «حديثي التخرج الثالث»

استضافت شركة بورصة الكويت جلسة تثقيفية شارك فيها 20 متدربا ومتدربة كويتيين حديثي التخرج وذلك بهدف دعم برنامج "حديثي التخرج الثالث" الذي أطلقته هيئة أسواق المال في الكويت.

وتأتي هذه الجلسة في إطار التعاون مع هيئة أسواق المال بشأن برنامجها لتدريب الكويتيين حديثي التخرج في نسخته الثالثة، بهدف تعزيز ركن أساسي في عملية البناء وتطوير الاقتصاد الكويتي والمشاركة في تحقيق الهدف التنموي. وتبنت الهيئة هذا البرنامج بغرض جذب المتفوقين علميا في التخصصات المالية والاقتصادية كخطوة في مسار جعل الكويت بيئة جاذبة للاستثمار وأرضا خصبة للمشاريع التنموية.

وتضمنت الجلسة إطلاع المتدربين على الخبرات والمهارات التي تملكها الشركة، ومتابعة تلك التجربة الرائدة من خلال التعرف على الأنشطة التي تقوم بها وأعمالها وأبرز إنجازاتها.

وقد تسنى للمتدربين التعرف عن كثب على المهام والوظائف الخاصة بكل قطاعات بورصة الكويت، ابتداء من قطاع الموارد البشرية إلى قطاع الأسواق، وعمليات التداول، وقطاع التحول الاستراتيجي وغيرها من القطاعات.

وقدمت بورصة الكويت شرحا مفصلا حول المسؤوليات المناطة بها والإنجازات التي حققتها خلال العام الماضي، ورؤيتها إلى مستقبل البورصة والاقتصاد الكويتي.

وستستم البورصة في رفع مستوى التوعية عن الشركة وأهدافها الرئيسية، مع الحرص على المساهمة في تطوير ثقافة الخصخصة ونشرها بين المؤسسات الحكومية من خلال جلسات تثقيفية مماثلة.

لقطة جماعية للمشاركين في الجلسة

IKARUS إيكاروس للصناعات النفطية PETROLEUM INDUSTRIES

إعلان للسادة المساهمين

نود ان نلفت انتباه السادة مساهمي شركة إيكاروس للصناعات النفطية إلى أنه تم الانسحاب الاختياري من بورصة الكويت

اعتباراً من اليوم الموافق 9 فبراير 2017، وبإمكان المساهمين الاطلاع على كل ما يتعلق بأخبار الشركة وكافة مستجدات العمل بها من خلال موقع الشركة الإلكتروني www.Ikarus.com.kw وبإمكانكم متابعة آخر مستجدات سهم الشركة من خلال موقع الموازي دوت كوم (www.almowazi.com).

«زين» تخوض منافسات الطواف العربي للإبحار الشراعي

جيجنهايمر: تبرز دعمنا مجدداً للتراث الثقافي المتأصل في نسيج شعوب المنطقة

قال سكوت جيجينهايمر إن مشاركتنا في سباق الطواف العربي للإبحار للعام الثالث على التوالي هو أمر يبرز دعمنا مجددا لهذا التراث الثقافي المتأصل في نسيج شعوب المنطقة.

محمد شرارة من «هواوي» مُكرّماً بدر ناصر الخرافي على دعمه لفريق «زين»

أعلنت مجموعة زين أنها ستخوض غمار منافسات سباق الطواف العربي للإبحار الشراعي لبنك إي.أف.جي لعام 2017، للعام الثالث على التوالي، وهو السباق البحري الخليجي الرائد الذي ينظّمه مشروع عُمان للإبحار.

وأوضحت المجموعة التي تملك وتدير 8 شبكات متطورة في منطقة الشرق الأوسط وإفريقيا، أنها ستدخل هذه المنافسات بالشراكة مع شركة هواوي العالمية، وشركة كليفورد تشانس للاستشارات القانونية - بيخت، تحت اسم (Farr 3)، وهو اليخت الذي سيحمل شعارات الشركاء الثلاثة.

وأفادت زين، في بيان صحافي، أن فريق زين قدم مستويات متميزة وقدرات عالية خلال المنافسات الأخيرة، مبينة أن المشاركة الثالثة للفريق ستأتي أيضا بدعم ومؤازرة نائب رئيس مجلس إدارة مجموعة زين بدر الخرافي، الذي كان عضواً رئيسياً من أعضاء طاقم إبحار فريق زين الحاصل على برونزية سباق عام 2015.

يذكر أن فريق زين يحرز دائما مستويات تنافسية جيدة أمام الفرق العالمية التي تشارك في هذا السباق الدولي، وحصل على المركز الثالث خلال نسخة عام 2015، بل تقدم وفاز بإحدى مراحل السباق، كما جاء في المركز الخامس في نسخة 2016، وذلك بالرغم من العطل التي تعرض له يخته خلال إحدى مراحل السباق، مبينة أن ما يجعل النتائج التي يحرزها فريق زين مثيرة للإعجاب، هو أن الفريق يتألف بشكل أساسي من بحارة هواة.

وبينت المجموعة أن فريق زين سيشارك تحت قيادة الربان الفرنسي سيدرك بوليني، والملاح غيرالد فينيارد، حيث سيتنافس الفريق ضد فرق عالمية من بريطانيا، سويسرا، موناكو، ألمانيا، هولندا، الإمارات العربية، وسلطنة عمان، ويعتبر سباق الطواف العربي للإبحار الشراعي السباق الأبرز في منطقة الشرق الأوسط، وفي طريقه ليصبح واحدا من السباقات البحرية الكلاسيكية في جدول سباقات القوارب العالمية، فالسباق يلقى إقبالا من البحّارة المحترفين من القارة الأوروبية الباردة لأنهم يعتبرونه فرصة للتدريب في جو دافئ، أما بالنسبة للفرق الأقل خبرة فإنهم يعتبرونه فرصة لرفع معايير الإبحار لديهم من خلال المنافسة ضد عدد من ألمع أسماء الإبحار الشراعي في العالم.

وقال الرئيس التنفيذي في مجموعة زين سكوت جيجينهايمر في تعليقه على المشاركة الثالثة لفريق زين للإبحار «إن مشاركتنا في سباق الطواف العربي للإبحار للعام الثالث على التوالي هو أمر يبرز دعمنا مجددا لهذا التراث الثقافي المتأصل في نسيج شعوب المنطقة».

وأضاف جيجينهايمر: «تدرك مجموعة زين القيمة الكبيرة التي تقدمها منافسات الطواف العربي للإبحار، بدءا من العمل الجماعي والتعاون وتحفيز روح التحدي، ونأمل أن تقدم المشاركة الثالثة لفريق زين الذي يدخل المنافسات بطموحات عالية، فرصة أفضل لتحسين ترتيبه وسط المتنافسين عن العامين الماضيين».

VIVA تحصل على شهادة «الأيزو» ISO/IEC 27001:2013 العالمية

البدران يتسلم شهادة الأيزو من هوفر

أعلنت شركة الاتصالات الكويتية VIVA، مشغل الاتصالات الأسرع نموا في الكويت، حصولها على شهادة نظام إدارة الجودة الأيزو ISO/IEC 27001:2013، في إدارة أمن المعلومات، لمطابقتها مع المعايير العالمية الإلزامية للمنظمة الدولية للمعايير (ISO) واللجنة الكهرو تقنية الدولية (IEC).

وبهذه المناسبة، قال الرئيس التنفيذي لـ VIVA م. سلمان البدران، إن «هذه الشهادة العالمية توفر إطارا مجربا ومدروسا لتنفيذ نهج منظم لإدارة عملياتنا، ما يسمح لنا بمواصلة تقديم خدمة عالية الجودة لجميع عملائنا وحفظ معلوماتهم».

وأضاف: «من أولوياتنا دائما إرضاء عملائنا وشركائنا بشكل يتلاءم مع متطلباتهم وتطلعاتهم، في بيئة دائمة التطور، كجزء من استراتيجيتنا لأفضل الممارسات الأمنية. وبحصولنا على هذه الشهادة المعترف بها دوليا نثبت التزامنا بحماية البيانات والتحسين المستمر لأنظمتنا».

إن الحصول على شهادة الأيزو يعزز ريادة VIVA في سوق الاتصالات بمنطقة الشرق الأوسط، حيث تعد واحدة من شركات الاتصالات القليلة التي حازت هذه الشهادة في الكويت حتى الآن، حيث أظهرت VIVA منهجية عالية في إدارة معلومات الشركة والعملاء. وهي تعد مؤشراً أساسيا لبرنامج VIVA لحماية بيانات العملاء الحيوية من مجموعة واسعة من التهديدات الإلكترونية ونقاط الضعف التي يمكن أن تؤدي إلى فقدان البيانات، وذلك انعكاس لالتزام الشركة لنوعية نظام إدارة أمن المعلومات الخاصة بها وحماية أصول المعلومات والملكية الفكرية لها ولعملائها.

جدير بالذكر، أن شهادة ISO / IEC 27001: 2013 تحدد شروط إنشاء وتنفيذ وصيانة وتحسين نظام إدارة أمن المعلومات ضمن أي شركة. وتشمل أيضا الاحتياجات اللازمة لتقييم ومعالجة مخاطر أمن المعلومات، وفقا لاحتياجات هذه الشركة.

«السياحة السويسرية»: 3% نمو عدد السياح الخليجيين إلى سويسرا

تخطوا 327 ألفاً من يناير إلى نوفمبر 2016... والكويت ثالثاً

أعلنت هيئة السياحة السويسرية أن نحو 328 ألف سائح خليجي قضوا أكثر من 920 ألف ليلة بسويسرا من يناير إلى نوفمبر 2016، بزيادة قدرها 3 في المئة عن الفترة نفسها من العام قبل الماضي، وبمعدّل إنفاق بلغ في المتوسط 430 فرنكاً سويسرياً في اليوم الواحد، لافتة إلى أن الزوار القادمين من دول مجلس التعاون الخليجي جاءوا في المرتبة الأولى من حيث الإنفاق السياحي اليومي على نطاق العالم.

وكشفت الهيئة عن هذه الأرقام خلال ورشة العمل التي نظمتها أمس ضمن زيارة وفدها وممثلي ما يزيد على 40 من الوجهات السياحية والشركات والفنادق السويسرية الشهيرة للكويت في جولة خليجية تستمر حتى 11 الجاري تشمل كلاً من جدة، والدمام، والرياض، والقصيم، والبحرين، والدوحة، ومسقط، والكويت، ودبي، والعين، والشارقة وأبوظبي.

ووفق الإحصاءات ذاتها، احتلت المملكة العربية السعودية المركز الأول، تلتها الإمارات، وجاءت دولة الكويت ثالثة، إذ زار سويسرا نحو 31 ألف كويتي خلال الفترة ذاتها.

وأدى استمرار نمو عدد السياح القادمين من دول المجلس إلى سويسرا، لزيادة المسؤولية الملقاة على عاتق هيئة السياحة السويسرية تجاه سوق السياحة في الخليج، وبدأت التفكير في تعزيز أنشطتها، داخل دول المجلس عبر مكتبها الإقليمي في دبي، الذي يقوم بهذه الأنشطة منذ عام 2003.

ويدرك شركاء هيئة السياحة السويسرية أهمية سوق السياحة الخليجية ويعملون على تقديم عروض سياحية متجددة باستمرار، والشركاء الرئيسيون هم: جنيف ومنطقة بحيرة جنيف، وجشتاد، وإنترلاكن، وبرن، ولوسيرن، وزيوريخ، وسان موريتز، وتيتشينو، وزيرمات، وكران مونتانا، وأنظمة السفر السويسرية والخطوط الجوية السويسرية الدولية.

تجربة السفر عبر سويسرا

وشهدت الورشة إطلاق الحملة الترويجية «تجربة السفر عبر سويسرا» من خلال لقاء ممثلي الهيئة مع نحو 1300 من ممثلي هيئات السفر ووكالات السياحة من دول مجلس التعاون، لتقديم أفكار بخصوص أكثر من 700 تجربة فريدة من نوعها في الطبيعة، بينما ستناقش ورش العمل الخاصة بالحملة الترويجية سبل التعاون، التي تساعد في زيادة عدد السياح القادمين من دول المجلس إلى سويسرا.

ولتحقيق هذه التوقعات، ستقدم معلومات وتفاصيل شاملة إلى وكالات السياحة بشأن الجولات السياحية إلى سويسرا، ويتم الترويج للعديد من معالم الجذب السياحي، فضلاً عن الخدمات المقدمة في مختلف المناطق وعلى طول «الجولة الكبرى في سويسرا».

وتعد سويسرا إحدى أبرز الوجهات السياحية للعلاج الطبي والعافية، ومن أبرز الأماكن فيها: سان موريتز، وزيوريخ، وجنيف، ولوزان، ولوغانو، وباد راغاز، وتضم جميعها مجموعة واسعة من الفنادق الممتازة.

ولدى سويسرا منذ أربع سنوات، مؤسسة تسويق جديدة تسمى «سويس هيلث»، وتعمل على الترويج للمستشفيات الجامعية والعيادات الخاصة.

ومنذ الثمانينيات، شهد القطاع التعليمي السويسري تطوراً ملحوظاً، إذ يتم تزويد الطلبة الدوليين بفرص التعلم مع كل ما يحتاجونه ويطلبونه للمشاركة في المنافسات الدولية، بما في ذلك مخيمات صيفية باللغة الإنكليزية، كما توجد العديد من المدارس الداخلية، وكليات إدارة الفنادق والسياحة خصوصاً في منطقة بحيرة جنيف.

الطريق إلى السعادة

انطلقت الجولة الكبرى في سويسرا في ربيع عام 2015، بهدف مواجهة النمو العالمي لسوق السيّاح الباحثين عن معالم الجذب (المسافرون الذين ينتقلون بين معالم الجذب المختلفة)، وحقّقت نجاحاً كاملاً، لاسيما في دول مجلس التعاون، إذ سافر 100 ألف سائح من هذه الدول بشكل مستقل ضمن سويسرا على مسار مذهل يمتد مسافة 1600 كم، يساعد في نقل المسافرين من خلال أربع مناطق لغوية، فوق خمسة ممرات ألبية (نسبة إلى جبال الألب)، وإلى 11 موقعاً مسجلاً على لوائح التراث العالمي لليونسكو، ومحميتي المحيط الحيوي وعلى طول 22 بحيرة، وباختصار، تحقيق خبرة لأجمل معالم البلد الطبيعية والثقافية، منتظمة سويةً كاللآلئ في قلادة.

ومع ذلك، من غير الضروري القيام بقيادة السيارة لاكتشاف كنوز البلد، إذ تربط الجولة الكبرى بالقطار عبر سويسرا أجمل مسارات البلد البانورامية عبر العديد من مدنه ومنتجعاته الأكثر جاذبيةً.

قد تبدأ الجولة الكبرى بالقطار من أي مكان، في أي وقت من السنة دون اتجاه أو مدة مقررين سلفاً للسفر، والأفضل على الإطلاق، إمكانية الاستمتاع بتجربة الجولة بأكملها بتذكرة واحدة شاملة - بطاقة السفر السويسرية.

السفر بأناقة

شكّل السفر إلى سويسرا باستمرار مسألة أسلوب الحياة، حيث يُمثّل السحر، والأجواء والاسترخاء شعارات الفنادق والوجهات السويسرية الفاخرة، بينما تمتزج الضيافة والتقاليد بسلاسة مع البنية الأساسية الحديثة والأناقة المتميزة، والعمارة المثيرة للإلهام، والتصميم الأنيق.

وتُمثّل عروض الرفاهية وأسلوب الحياة السويسرية، على سبيل المثال، فرصة ممتازة للشباب، الذين يمضون شهر العسل والراغبين في التمتع بأجواء رومانسية ودافئة مريحة، ضمن المناظر الطبيعية الجميلة والطبيعة الخضراء.

في موازاة ذلك، تنعقد على مدار العام، الأحداث السنوية والمهرجانات المشهورة عالمياً مثل مهرجان موسيقى الجاز في مونترو، ومهرجان لوسيرن، ومعرض فنون بازل، ومهرجان جنيف، وسباق سلسلة الزوارق السريعة إكس- كات في لوغانو، وسباق الخيول على الثلوج (وايت تورف) سانت موريتز أو بطولة الغولف الأوروبية المفتوحة في كران مونتانا.

أفراد العائلة

قد يُنظر إلى سويسرا على أنها بلد صغير، لكنها بالنسبة إلى العائلات تُمثّل مكاناً مناسباً لجميع أفراد العائلة، وتبقى الجبال المهيبة، والأودية الضيّقة العميقة، والمروج الخضراء الزاهية، والغابات الغامضة، والشلالات المتدفّقة وآلاف البحيرات بانتظار استكشافها.

وتثير هذه الخلفية المذهلة، المصمّمة خصوصاً للمغامرات العائلية، مثل ركوب الزلاجات، والطيران الشراعي، أو ركوب القوارب السريعة دهشة الأطفال، والآباء والأجداد على حد سواء.

الزميل ياسر السعدي وخالد الجري والسفير السويسري وإلياس سابيلا

جانب من حضور ورشة العمل أمس

المضف: انطلاق فعاليات معرض الصناع العالمي 2017 بأنشطة متنوعة اليوم

تنطلق اليوم فعاليات معرض الصناع العالمي «Maker faire-kuwait»، الذي تنظمه الشركة الكويتية للاستثمار، برعاية سمو أمير البلاد الشيخ صباح الأحمد، وبحضور وزير التجارة والصناعة خالد الروضان، ممثلا عن سمو الأمير، بأرض المعارض في منطقة مشرف الصالة رقم 5.

وقالت مديرة العلاقات العامة بـ«الكويتية للاستثمار» دلال المضف، إن الشركة حرصت على أن يتضمن المعرض العديد من الفعاليات والأنشطة المتنوعة خلال أيامه الثلاثة الممتدة حتى 11 الجاري، حيث ينقسم إلى قسمين؛ الأول للمشاريع التكنولوجية، والثاني للمشاريع الفنية والحرفية، مشيرة إلى أن الأنشطة التي ستقام بالمعرض من الممكن أن يستفيد منها الكبار والصغار، على حد سواء، لأهميتها في مختلف المجالات.

وأفادت المضف في بيان صحافي، بأن المعرض يحظى بحضور رئيس الفريق التحريري في مجلة «Make» العالمية المؤسسة للمعرض الأم في الولايات المتحدة الأميركية، مايك سينس، المقرر أن يلقي محاضرة عن تطور الحركة الصناعية حول العالم، وما واكبها من طفرات نوعية غيَّرت من مجريات الحياة.

دلال المضف

وقالت إنه سيجري العديد من اللقاءات التلفزيونية والصحافية مع عدد من وسائل الإعلام المحلية والإقليمية، وسيتم إطلاعه أيضا على المشاريع المشاركة، وعددها 80 مشروعا، تخضع للجنة التحكيم المكونة من 11 شخصا يمثلون «الكويتية للاستثمار»، إلى جانب عدد من الشركات والمؤسسات الراعية، إضافة إلى ممثلين عن الدول المشاركة بمشاريع من دول الخليج، منها الإمارات والسعودية وقطر والبحرين وسلطنة عمان.

وأضافت أن طريقة التصويت على اختيار أفضل المشاريع 40 في المئة منها للجنة التحكيم، فيما الـ 60 في المئة المتبقية ستكون من نصيب جمهور المعرض، باستخدام آلية تصويت تتيحها الشركة الكويتية للاستثمار، من خلال تطبيق «Makerfaire-kuwait» على الهواتف الذكية بأنواعها، علما بأن التصويت باستخدام التطبيق يشترط التواجد داخل المعرض في القاعة رقم 5 بمشرف، ولا جدوى من استخدامه بأي مكان آخر.

«المطوع التجارية» تختتم الموسم الخامس من «ذي نورث فيس»

أعلنت شركة علي عبدالوهاب المطوع التجارية والعلامة التجارية «ذا نورث فيس»، واحدة من أبرز العلامات التجارية الأميركية المتخصصة في تصنيع الملابس والمعدات الخاصة بالرياضات الخارجية، اختتام الموسم الخامس من تحدي «ذي نورث فيس»، والإعلان عن أسماء الفائزين في أصعب المسابقات الرياضية متعددة التدريبات، والتي أقيمت في 4 الجاري بصحراء المطلاع شمال البلاد.

شارك في هذا الموسم من تحدي «ذي نورث فيس» 400 مشارك من عشاق التحدي والرياضات الخارجية الصعبة من أكثر من 39 دولة تحدوا أنفسهم والمتبارين الآخرين، في ظل أجواء حماسية مفعمة بالروح الرياضية.

وقال المدير العام في الشركة علي المطوع: «أهنئ الفائزين في هذا الموسم من تحدي ذي نورث فيس. لقد بدأ التحدي عام 2013 بمشاركة 70 متسابقا، وها نحن اليوم نختتم الموسم الخامس منه بمشاركة 400 متسابق من الشباب الرياضيين الباحثين عن رياضات مفعمة بالتحدي والإثارة في بيئة الكويت وتضاريسها الصحراوية الوعرة».

«مدن الأهلية» و«بالم هيلز» تطرحان أحدث وأرقى المشاريع السكنية في مصر

صرح مدير المبيعات الخارجية بشركة مدن الأهلية مدحت عبدالفتاح، بأنه منذ انطلاقة الشركة عام 2008 استطاعت أن تصبح واحدة من أهم شركات الخدمات العقارية المتكاملة بالكويت.

وأضاف: «نظرا لرؤيتها الإبداعية المعاصرة تشهد الشركة نموا متسارعا في التطوير والتسويق العقاري، لذلك أخذت قرارها بالانتشار الواسع خارج الكويت، بعد النجاح بالداخل، عن طريق التعاقد مع مجموعة شركات العثيم بالسعودية، التي تتمتع بتاريخ عريق وثقة كبيرة بالسوق السعودي، وتنفيذا لخطة الانتشار الإقليمية حازت شركة مدن الأهلية العقارية ثقة شركة بالم هيلز للتعمير لتسويق جميع مشاريعها العقارية بمصر من داخل الكويت».

مدحت عبدالفتاح

وذكر عبدالفتاح أن «بالم هيلز»، هي أكبر مطور عقاري بمصر، وهي شركة مساهمة مصرية تأسست عام 1997 ومدرجة بالبورصة المصرية برأسمال 4.7 مليارات جنيه، وتمتلك محفظة من أكثر محافظ الأراضي تنوعا على مساحة 27 مليون متر مربع.

وأوضح أن «بالم هيلز» اشتهرت ببناء المجمعات السكنية والمنتجعات السياحية الفاخرة ذات الجودة العالية والتصميم الفريد، مع مساحات خضراء شاسعة، وتوفير الخدمات المتكاملة، وتقوم الشركة حاليا بتطوير 14 مشروعا، 6 منها بغرب القاهرة و6 بشرقها ومشروعين بالساحل الشمالي، وسلمت منذ إنشائها ما يزيد على 5.754 وحدة سكنية، متضمنة أكثر من 1.500 وحدة في 11 مشروعا تم إنجازها بنجاح.

وعن آخر مشاريعها الجديدة (بالم هيلز القاهرة الجديدة)، وهو مجمع سكني متكامل الخدمات بشرق القاهرة بالقرب من العاصمة الإدارية الجديدة الجاري إنشاؤها، قال إن المشروع مقام على مساحة 2.1 مليون متر مربع، فيما يعادل 500 فدان تقريبا، منها 100 فدان مخصصة للمشروعات التجارية، وستبدأ الشركة في تنفيذ المرحلة الأولى خلال العام الحالي، بالتعاون مع شركائها من المكاتب الاستشارية العالمية وكبار المقاولين بالسوق المصري.

تواقيع

tawabil

tawabil@aljarida.com

الخميس 9 فبراير 2017م

12 جمادى الأولى 1438هـ

العدد 3316

رانديا البحيري: أعود إلى الكوميديا بعد غياب عبر «كابتن أنوش»

مزاج ص 19

ثقافات 18

مبدعون كويتيون يشاركون في «مهرجان المربد الشعري الدولي الثالث عشر» في البصرة بالعراق.

Fitness 21

هل تتكرر مشاكل المعدة الحادة عندكم؟ ربما تعانون عدم تحمل الطعام، إليكم ما يجب فعله حين يزعجكم بعض المأكولات.

علاقات 22

يحلم المغرمون بعلاقة حب دائمة وناجحة لا سيما بعد الزواج... اختبار في الداخل تكتشف من خلاله وضع علاقتك العاطفية.

مسك وعنبر 24

تبدأ اليوم في مركز جابر الأحمد الثقافي أولى حفلات العرض الموسيقي المسرحي "كاتس" المستوحى من رواية الكاتب العالمي توماس إليوت.

فلك

الحمل
21 مارس - 19 أبريل

مهنياً: أكمل طريقك ولا تتراجع وسوف تصل الى مبتغاك.
عاطفياً: البحث عن وسيلة للتفاهم بينك وبين الشريك أفضل من القطيعة.
اجتماعياً: تعكر صفوك بعض المشكلات العائليّة.
رقم الحظ: 17.

الثور
20 أبريل - 20 مايو

مهنياً: مراعاة شعور غيرك في العمل يعود عليك براحة الضمير.
عاطفياً: امنح نفسك بعض الراحة مع الشريك الذي ينتظرك.
اجتماعياً: تكتشف قدرات هائلة في نفسك لم تكن تعرفها.
رقم الحظ: 13.

الجوزاء
21 مايو - 21 يونيو

مهنياً: لا تترك الممتلكات تسيطر على أولوياتك في الحياة.
عاطفياً: بشرى سارة تدخل بيتك وتسعدك مع الحبيب.
اجتماعياً: تصبر على تصرفات الغير التي تزعجك.
رقم الحظ: 11.

السرطان
22 يونيو - 22 يوليو

مهنياً: تردك أخبار تسعد خاطرك بخصوص العمل.
عاطفياً: السعادة هي التفاهم بينك وبين الشريك.
اجتماعياً: تتمتع بنشاط وحيوية وتمارس هواياتك المفضلة.
رقم الحظ: 8.

الأسد
23 يوليو - 22 أغسطس

مهنياً: تجد من يودّ مساعدتك على تخطّي المشكلة التي تواجهك.
عاطفياً: لا تنس مناسبات تخصّ الحبيب وقدم له هديّة رمزيّة.
اجتماعياً: لا تترك اليأس يسيطر على نفسيتك.
رقم الحظ: 10.

العذراء
23 أغسطس - 22 سبتمبر

مهنياً: لا تتكل على سواك ونفّذ مشاريعك بنفسك.
عاطفياً: التعاطي مع الشريك باحترام من أفضل الوسائل.
اجتماعياً: تحيط نفسك بكثير من الأصدقاء لكن انتبه من بعضهم.
رقم الحظ: 2.

الميزان
23 سبتمبر - 23 أكتوبر

مهنياً: الوقت يحلّ أكبر المشكلات وأقواها.
عاطفياً: حافظ على رباطة الجأش مع الشريك، ولا تغضب لأتفه الأسباب.
اجتماعياً: التكابر أسوأ الطباع فتجنبه.
رقم الحظ: 13.

العقرب
24 أكتوبر - 22 نوفمبر

مهنياً: الأسابيع المقبلة تساعدك على الانطلاق بمشاريعك.
عاطفياً: تدخل القفص الذهبي قريباً بعدما وجدت ضالتك المنشودة في الحبّ.
اجتماعياً: شخصيتك المميزة تحبّب الناس بك.
رقم الحظ: 19.

القوس
23 نوفمبر - 21 ديسمبر

مهنياً: تتمتّع بسرعة خاطر وهي موهبة تحتاج إليها في مجال العمل.
عاطفياً: التفت الى عائلتك، لأنها الأبقى لك من اللهو خارج منزلك الزوجي.
اجتماعياً: تسعى إلى التجديد وتفكر في تغيير أثاث المنزل.
رقم الحظ: 1.

الجدي
22 ديسمبر - 19 يناير

مهنياً: كن صريحاً مع زملائك ليتفهموا وضعك.
عاطفياً: مراعاة ظروف الشريك تصرف يليق بك ويريح الجوّ العائلي.
اجتماعياً: تنتظرك أيام جميلة فاستعد لها.
رقم الحظ: 20.

الدلو
20 يناير - 18 فبراير

مهنياً: اتبع حدسك بالنسبة لمواضيع العمل فهو لا يخطئ.
عاطفياً: انعش بيتك الزوجي ببعض التغييرات في المنزل.
اجتماعياً: إنس إساءة اصدقائك وسامحهم فالمسامحة تريحك.
رقم الحظ: 3.

الحوت
19 فبراير - 20 مارس

مهنياً: تنال تنويهاً من مدرائك الذين يقدّرون جهودك في العمل.
عاطفياً: الخيانة طعن في الميثاق بينك وبين الشريك فابقَ بعيداً عنها.
اجتماعياً: زيارة الأهل ضروريّة مهما كانت ظروف عملك قاسية.
رقم الحظ: 10.

مبدعون كويتيون شاركوا في مهرجان المربد الشعري

الوفد الثقافي نظّم معرضاً للإصدارات والمطبوعات المحلية

إسماعيل فهد ومحمد جواد أثناء مشاركتهما في المهرجان

جانب من أجواء حفل الافتتاح

شارك وفد ثقافي من الكويت ضمن فعاليات «مهرجان المربد الشعري الدولي الثالث عشر» الذي أقيم في البصرة بالعراق بين 1 و4 فبراير.

وسبق أن أعلنت إدارة المهرجان أن دولة الكويت هي ضيف الشرف لهذا العام. وبناءً على ذلك تألف وفد كويتي للمشاركة ضمن الفعاليات وتمثيل دولة الكويت شعراً وثقافة وتميّزاً بين جموع الشعراء الذين جاؤوا من دول العالم ليرسموا لوحة ألوانها شعراً وأحرفها حكايات.

طرح الشعراء رؤاهم وجعلوا الهمس جهراً، فكانت الحكايات والآهات وأوجاع الغربة والإنسان وهمومه هي الخيوط الرابطة بين تجاربهم الإبداعية.

قصائد ومعرض

عقد المهرجان هذه المرة مخلداً ذكرى الشاعر البصري مهدي محمد علي وتحت شعار «الشعر حاضر البصرة وماضيها»، برعاية محافظ البصرة، إلى جانبه ممثل دولة الكويت دبلوماسياً القنصل العام لدولة الكويت في مدينة البصرة العراقية يوسف الصباغ، ليشاهد مدينة البصرة واحتفاءها الإبداعي بالوفد الكويتي المشارك، ضمن مهرجان المربد، على رأسه الأستاذ اسماعيل فهد اسماعيل وكل من فهد الهندال وسامي القريني ومحمد المغربي وعبدالله الفيلكاوي، وبرفقة زميلهم محمد جواد الذي أشرف على التنسيق لهذه الرحلة، وإقامة معرض خاص للإصدارات والمطبوعات الصادرة عن دولة الكويت، المُهداة إلى المبدعين في البصرة، شاركت فيه مؤسسات كويتية كالمجلس الوطني للثقافة والفنون والآداب، رابطة الأدباء الكويتيين، مسرح البسام، مجلة العربي ومؤسسة البابطين للشعر، وقد أثرى هذا الركن المتميز يوم افتتاح مهرجان المربد الشعري، ثم توالى برنامج المهرجان وصدح قول عريف الحفلة بأن دولة الكويت مكانها القلب، وبأن الثقافة قادرة دوماً على تجاوز حماقات السياسة وإن حاول الطغاة إبعاد دولة الكويت عنا، لكننا سنبقى أوفياء لأهلنا فيها لأن الثقافة خير من يرأب الصدوع.

أبهر الشاعر سامي القريني بقصيدته الجميع ونال استحسان الحضور المكتظ الذي كان الوقوف أكثر منه جلوساً، حيث انعقد الشعر في قاعة الفراهيدي بفندق شيراتون البصرة، ثم جاء دور الشاعر محمد المغربي الذي صفق له الجمهور وحياه ثم عبدالله الفيلكاوي الذي صدح بقصيدته العمودية ليكون مسك ختام شعراء الكويت فأجاد.

أهم ما ميز هذا المهرجان تنوع فقراته

شاكر السياب

لعل أهم ما ميز هذا المهرجان تنوع فقراته وزيارته المعالم البصرية الشهيرة كدار الشاعر بدر شاكر السياب، لكن نشاطاً خاصاً كان قد رُتب كتكريم للأديب الكويتي الكبير اسماعيل فهد اسماعيل، وذلك بإقامة احتفالية لتوقيع روايته الجديدة التي حملت اسم «السبيليات» والصادرة عن دار نوفابلس وذلك في نفس مكان معيشته/ حكايته التي ناهزت 25 عاماً في البصرة وقد تضمنتها روايته الأحدث، فتقدم رفاق طفولته ليتحدثوا عن ذكرياتهم معه وهم كتاب البصرة (محمد خضير، جميل الشبيبي، جاسم العايف، ياسين النصير) الذين خرجوا نحو مكان الحدث الأصيل في الرواية لنأخذ مسرى ام قاسم- بطلة الرواية بين قرب السيد رجب الرفاعي وجرف شط العرب مروراً بشناشيل دار السيد طالب النقيب.

لقد كانت رحلة قصيرة ليومين لكنها مشاركة تميزت بالحب العميق الذي أحيط به المشاركون جميعاً، وكذلك وفد الكويت على أمل متجدد دائماً بمشاركات جديدة لا تنقطع.

بعد اختياره شخصية معرض القاهرة الدولي للكتاب الـ 48

صلاح عبد الصبور في شهادات على لسان أحفاده الشعراء

ندوة أحفاد صلاح عبد الصبور

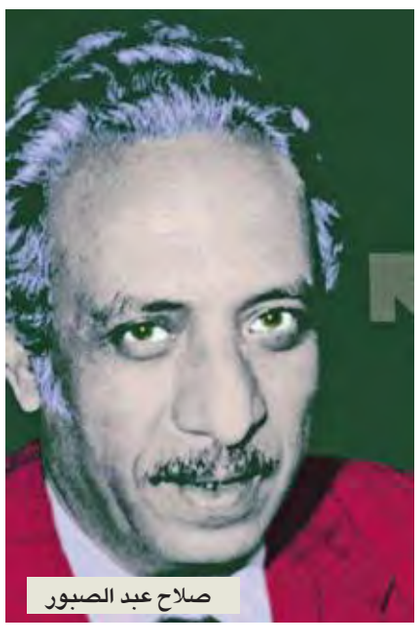
صلاح عبد الصبور

محمد القليني

قدم ثلاثة شعراء من أحفاد الشاعر صلاح عبد الصبور، شهاداتهم حول علاقتهم به ومدى تأثرهم بشعره، ورؤاهم فيما يتعلق بانعكاس تجربته على المشهد الشعري المصري والعربي، وذلك ضمن ندوة في عنوان «أحفاد صلاح عبد الصبور: رؤى شهادات»، شارك فيها الشعراء: شيرين العدوي، محمد القليني وغادة نبيل، عقدت في القاعة الرئيسة التي خصصها معرض القاهرة الدولي للكتاب للشاعر الراحل ضمن فعاليات الدورة الـ 48.

القاهرة - الجريدة.

تناولت الشاعرة شيرين العدوي جانب الفروسية والبطولة في مسيرة صلاح عبد الصبور، واعتمدت على ديوانه الشهير «أحلام الفارس القديم»، لتقديم ورقة بحثية بعنوان «أحلام الفارس القديم.. رؤية وشهادة»، قالت فيها: «يحمل العنوان كلمة أحلام بصيغتها ودلالتها، وكلمة الفارس بما تحمل من معاني الشجاعة والمواجهة والتحدي. وصف الفارس يعيد إلينا أجواء الفروسية والبطولة، وهذا يجعلنا نستحضر الظروف «الأجواء» التي أحاطت به وماذا كان يعُده شاعرنا في مواجهتها.. وأبرز تلك الظروف ذلك الصراع المحتدم بين رواد الشعر الحديث، ومثلهم آنذاك عبد الصبور، وحراس القديم وكانوا في نظرة طه حسين، والعقاد، والأول حمل عمادة الأدب العربي، والثاني لقب الكاتب الجبار.

أضافت: «لم يجحد صلاح عبد الصبور لهما فضل الريادة في الأدب العربي، ولم يكنّ لهما العداء، لكنه رأى في موقفيهما غير الودي من تيارات الأدب الحديث حجر عثرة أمام تقدم العقل العربي، ما جعله يقسو في انتقادهما في كتابه الأول الذي نشره في سلسلة من المقالات في مجلة روزا ليوسف عام 1961، ثم جمعها في كتاب تحت عنوان «ماذا يبقى منهم للتاريخ».

تابعت: «امتلك الشاعر الراحل صلاح عبد الصبور شعرية كبيرة، وثقافة أصيلة تضرب بجذورها في الموروث العربي، فقد تعامل مع التراث من خلال منظور تفسير يحاول من خلاله أن يكشف الروح الكامنة في هذا التراث، وعكف عامين كاملين على التراث العربي الشعري كله، يقرأه ويعجب بأصوات منه، ويرفض أخرى ويقدم قراءات جديدة في ذلك الشعر القديم».

وتطرقت الشاعرة العدوي إلى المنابع الثقافية لشعر صلاح عبد الصبور، معتبرة إليوت أكثر الشعراء الغربيين تأثيراً في شعرائنا المعاصرين، لا سيما في دعوته إلى «الارتباط بالموروث»، في جانبيه النظري والتطبيقي، وكان صلاح عبد الصبور من أشد شعرائنا حماسة للتعبير عن تأثره بإليوت في هذا المجال، حتى أنه عندما أراد أن يعبر عن عمق صلته بموروثه فعل ذلك من خلال أفكار إليوت، وربما من خلال عباراته ذاتها، ويقول: «ليس التراث حركة جامدة، ولكنه حركة متجددة، والماضي لا يحيا إلا في الحاضر، وكل قصيدة لا تستطيع أن تمد عمرها إلى المستقبل لا تستحق أن تكون تراثاً، ولكل شاعر أن يختار تراثه الخاص».

أكدت العدوي أهمية تواصل الأجيال الجديدة مع شعر صلاح عبد الصبور، وتجربته، وقالت في ختام شهادتها: «شعر صلاح عبد الصبور باقٍ فينا نحن الأحفاد، بل إنه باقٍ في العربية ما بقيت الحياة».

القليني والشاعر الثائر

«ما الذي تعلمته من صلاح عبد الصبور؟.. سؤال بدأ به الشاعر محمد القليني شهادته، وأجاب: «تعلمت منه أن أكون ثائراً، لأن الشاعر يجب أن يكون ثائراً على كل أشكال الكتابة وآلياتها، وعلى قصيدته»، واستطرد القليني: «هذه الثورة لا تعني القطيعة مع التراث، لأن الشاعر الحقيقي يحترم تراثه، ويقرأه بعناية ويتعلم منه، ويتأثر به، لكن في ضوء أن يكون للشاعر رؤيته الخاصة، وليس مجرد ناقل فقط».

أشار القليني إلى أن هذه هي المعادلة الصعبة حققها عبد الصبور في شعره، فكتب شعراً حداثياً مختلفاً عن كل ما كتب، وفي الوقت نفسه تمسك بجذوره وهويته وتراثه، مضيفاً أن الحداثة عند عبد الصبور لم تكن على أشكال الكتابة واللغة والآلية والبناء فقط، بل امتدت إلى الطرح أيضاً الذي تقدمه هذه الكتابة.

وأضاف أن صلاح عبد الصبور صاحب رؤية عميقة وثاقبة، إذ يضع قصيدته على عتبة المستقبل، تاركاً لنا مهمة الانبهار والخوف في آن، لكن السؤال: هل كانت هذه الرؤية الثاقبة في شعر صلاح عبد الصبور نتاج ذكائه الشخصي فقط؟ أم أن هذه الرؤية بالإضافة إلى الذكاء الشخصي والفطنة، نتاج جهد معرفي ضخم بذله الرجل، واحتكاك كبير بكل ما يخص التاريخ للوصول إلى فهم دقيق للحاضر، ومحاولة التأثير بالإيجاب في المستقبل؟

وتناول القليني قصيدة «شنق زهران»، وقال إن صلاح عبد الصبور يحدثنا في هذه القصيدة عن شاب مصري بسيط يدعى زهران، أحب فتاة وتزوجها، وأنجب منها غلاماً جميلاً، لكنه شُنق في أحداث دنشواي الشهيرة، قبل أن يحقق الأحلام، التي أدخرها لأسرته، وما يميز هذه القصيدة أنها تتحدث عن الحاضر، فهي قصيدة تقف على عتبة المستقبل وتدق أجراس الخطر.

غادة نبيل وفكرة «الأب»

أعربت غادة نبيل، عن اعتزازها بشخص صلاح عبد الصبور، وأوضحت في شهادتها أنها لم تقرر المشاركة في الندوة كعودة للماضي، خصوصاً أنها لم تعش في مصر طويلاً وقررت الهجرة خارج الوطن، ولكنها ذكرت أن سبب موافقتها هو فكرة الأب.

وأشارت إلى أنها بدأت قراءة نتاج عبد الصبور في بداية العشرينيات من عمرها، مؤكدة اختلافه عن شعراء جيله، فهو اعترض على الشعرية المحيطة بهم، مشيرة إلى أنها إذا أرادت حصر أحفاد صلاح عبد الصبور، فلا يكفي ذلك دراسة كاملة.

أضافت: «أحفاد صلاح عبد الصبور، ليسوا مصريين فقط، وإنما بعضهم من الشعراء العرب، وثمة من يأنفون من شبهة تأثرهم بعبد الصبور، ويرفضون قصيدته بشدة، أو يسخرون منه، غير أنه يبقى أحد أبرز الشعراء المصريين والعرب الذين تركوا بصمة كبرى، وله امتداد شعري في الأدب والفن وعلى امتداد الأجيال، هذا الامتداد والتواصل تتجلى مظاهرهما في إبداعنا الشعري، فكثيراً ما ينحو في شعره، منحى درامياً، ويفيض شعره بتلك النزعة الصوفية، فضلاً عن توظيف التراث في شخصياته، وثمة باحثون ودارسون توقفوا عند شعر صلاح عبد الصبور، في محاولة منهم للنفاذ إلى هذه الرؤية الشعرية وتجلياتها.

شخصية المعرض

اختارت اللجنة العليا في معرض القاهرة الدولي للكتاب في دورته الـ48 صلاح عبد الصبور شخصية المعرض، وذلك للدور الكبير الذي بدأه منذ الصغر في تطور الشعر والثقافة العربية.

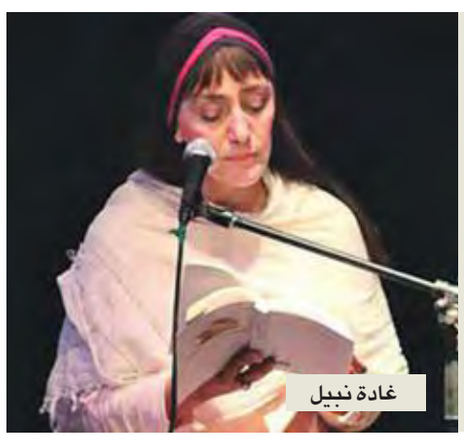
غادة نبيل

حتى لا يشيخ الطفل!

مسفر الدوسري

لطالما كان الشِّعر فراشتي السحرية التي أبقَت الطفل في قلبي حياً حتى الآن.

كنت وما زلت أريد أن أكبر، لكن ليس على حساب ذاك الطفل وحفر قبر له بداخلي، وتلك معادلة ليست صعبة فقط، لكنها أيضا خطرة، إنها كمحاولة المشي بطول الهاوية - وليس بعرضها- على حبل مشدود، وخاصة في مجتمعات كل ما فيها ينهر الطفولة، وينتظر اللحظة المناسبة لقنصها وصلبها على حائط العمر!

لم يكن في طفولتي – رغم عاديتها- ما يجعلني أودّع ذلك الطفل وأطوي سجّل حياته، وأصدر شهادة وفاته. لم يكن من السهل عليّ أن أنكر عشرته، أو أتحاشى رفقته، فليس من سبب وجيه يدفعني لذلك الفعل المتّسم بقلة الوفاء، إذ لا أذكر أن ذلك الطفل رسم على جدار العمر خطاً أسود لا يُمحى، أو عبارات سيئة لا تزول، بل على العكس تماما، لقد زين ذلك الجدار برسوماته الطفولية بخطوطها المشاغبة للمعنى والموغلة في اللون، والتي مازالت معلقة في ذات المكان على ذات الجدار، وما زلت أمر بتلك اللوحات عندما يعنّ لي أن أتجول في ردهات العمر وأقف كثيراً أمامها ويداي مكتوفة خلف ظهري تكتسي البسمة كلي. ورغم شغب ذاك الطفل وحبه للعب والمرح، لا أذكر أنه كسر فازة بقصد بين الضلوع سوى مرات قليلة، وكان في حالة نزق طفولي حينها، إلا أنه في المقابل لطالما ساعدني في ملء معظم تلك الفازات بالزهور والورد، وكثيرا ما أعاد ترميم ما يسقط سهواً أو عمداً بأقدام العابرين بين الضلوع، وعندما تجف الأزهار في تلك الفازات أحياناً، يصبح ذلك الطفل فقط أندى ما فيني إلى أن تدبّ الحياة في تلك الزهور مرة أخرى، وعندما كنت أجاري طفولته في حال رغبتي بالخروج عن "نصّ العقل" يفاجئني ذاك الطفل بنضوجه قبل الأوان، ويغضيني بنعمة العقل، ثم أشكره لاحقا، لأنه أنقذني من طيش عقلي!

سأظل أحمي هذا الطفل حتى من أطفالي، ولن أتنازل عن رفقته، ولن أبيعه للنسيان، فلطالما أخذ بيدي في الظلمات الحالكة، ووضع أصبعي على مفاتيح الضوء بي، وهو الذي كثيرا ما رآني غاضباً وجلس في ركن وتجاهلني كأنه لم يرني، ثم يقوم بافتعال حركات طفولية، ويرمي كلمات غبيّة لا يوجهها لي مباشرة تزيدني غيظا حدّ الابتسام، وحين ابتسم يتصنع أنه للتو لاحظ وجودي وانتبه لغضبي، حينها فقط يقترب مني ويحاول معرفة ما بي، يسمعني بعقل صديق، ويقول رأيه بقلب محب!

بفضل ذاك الطفل أصبح من اليسير عليّ نسيان الأسيّة، وبفضله مازالت أشياء بسيطة وصغيرة في الحياة تمنحني لذة الدهشة، فالذين تخلصوا من الطفل فيهم أو تركوه يكبر معهم ويشيخ بقيت الدهشة عصية عليهم ما تبقى من أعمارهم، وبقي فيهم الإحساس بالمرح والمتعة والحياة ينقصه طفل يصعب بعثه من جديد!

رحيل الباحث في التراث عبدالحميد حواس

عبدالحميد حواس

توفي الباحث وأستاذ التراث عبدالحميد حواس، عن عمر يناهز 80 عاماً.

ويعد حواس من أهم الباحثين في مجال التراث في مصر والوطن العربي، وهو من مواليد 25 يوليو عام 1937، وحصل على ليسانس الآداب، قسم اللغة العربية وآدابها من كلية الآداب، جامعة القاهرة، عام 1958. وشغل الراحل العديد من المناصب الإدارية والبحثية التي ساهمت في الحفاظ على التراث الشعبي المصري، ومن أبرزها: مدير مركز دراسات الفنون الشعبية، ومستشار المجلس الأعلى للثقافة للملتقيات والمؤتمرات الدولية، وأستاذ غير متفرغ بالمعهد العالي للفنون الشعبية (أكاديمية الفنون)، ومستشار بحوث في مركز البحوث العربية للدراسات العربية والإفريقية بالقاهرة.

إصدار

ثريا البقصمي تصدر ديوان «كتابة في مقهى»

عن «دار مسارات للنشر والتوزيع» أصدرت التشكيلية ثريا البقصمي ديوانها الشعري الثالث «عباءة عشق على كتف القمر» (96 صفحة من القطع المتوسط).

وفي المقدمة التي جاءت بعنوان «كتابة في مقهى» أوضحت البقصمي أن النصوص الشعرية كتبتها في صيف 2016 في مقهى «كافية دي نيرو» في مدينة «برايتون» حيث كانت أدواتها فنجان قهوة ودفتراً صغيراً وقلماً، وكان كل ذلك ممزوجاً بكلمات تتراقص على الورق تتحدى ثرثرة الآخرين. وقالت: «ضجيج المكان رائحة الأطعمة – اختلاف الوجوه واللغات. حركة بشرية بين مد وجزر، أنا وسط ذلك العالم، أنزف شعراً على طاولة خشبية موشمة بذكريات الآخرين. كيف فعلتها.. هل الضجيج يعني أن الحياة التي تفوز حولي تنسكب في داخلي؟ ربما تذكرني بوجودي ربما فتحت بوابات مشاعر سقطت أقفالها أمام تحدي ورقة بيضاء وفنجان قهوة».

والملاحظ أنه في الديوان وضعت البقصمي جميع حواسها، فكان الغلاف بريشتها، وألوانها القوية، فجسدت امرأة جميلة ترتدي فستاناً، أما في داخل الديوان فقد انفردت بقوة للتعبير عن المرأة بملامح مختلفة في كل وجه لكل لوحة أدرجت، وقد شحنتها بشحنات عاطفية مؤثرة وبمشاعر. ينقسم الديوان إلى خمسة فصول: «مزار العشاق»، «كتابة في مقهى»، «قوارير العشق»، «قلادة للقمر» و«شجرة الوهم».

البقصمي شاعرة وقاصة وروائية وفنانة تشكيلية كويتية صدر لها: «العرق الأسود» (1977)، «المرسم الحر ورحلة 25 عاماً» (1987)، «السدرة» (1988)، «شموع السراديب» (1992)، «مذكرات فطومة الكويتية الصغيرة» (1992)، «رحيل النوافذ» (1994)، «من خرم الإبرة» (2001)، «إمرأه مكهربة» (2004)، «عندما كان البحر صديقي» (2004)، «خواتم النسيان» (2014)، «سمكة تقود دراجة» (2015).

راندا البحيري: أعود إلى كوميديا بعد غياب عبر «كابتن أنوش»

انتهت الفنانة الشابة راندا البحيري من تصوير المسلسل الكوميدي «كابتن انوش»، وتستعد لخوض موسم رمضان المقبل في أكثر من عمل درامي. حول كواليس أعمالها الجديدة، وقضايا فنية كان الحوار التالي معها...

القاهرة - جمال عبد القادر

أخبرينا عن «كابتن أنوش».

مسلسل كوميدي من تأليف أحمد محمود أبو زيد، إخراج معتز التوني، أشارك في بطولته مع كل من بيومي فؤاد، عبير صبري، إدوارد ومجموعة من النجوم. تدور أحداثه داخل الحارة الشعبية من خلال كابتن أنوش كبير مشجعي الكرة، الذي يتعرض لمشاكل ومواقف كوميدية. من المتوقع عرضه خلال الفترة المقبلة.

ما الذي حمسك للمشاركة فيه؟

لطالما بحثت عن تقديم عمل كوميدي، بعد غياب عن الكوميديا فترة طويلة، وعندما قرأت السيناريو وافقت عليه فوراً، لا سيما مع وجود مخرج متميز مثل معتز التوني وفريق عمل جيد. فضلا عن الشخصية التي أجسدها وتتمحور حول فتاة من حارة شعبية تعيش مع أهلها، وتواجه مشاكل اجتماعية تتغلب عليها في النهاية. أعتقد أن المسلسل سيُحقق النجاح فور عرضه، وسيشاهدني الجمهور بشكل مختلف.

ألا يزعجك أنه سيعرض خارج رمضان رغم أنه يتألف من 30 حلقة؟

ليس شرطا أن يكون المسلسل المعروض خارج رمضان 60 حلقة أو أكثر، لا بد من أن يكون ثمة تنوع في الأعمال التي تُعرض خلال العام، ثم لا تتحمل الأحداث أكثر من 30 حلقة، وأي محاولة لزيادة الحلقات ستؤثر على مستوى العمل وإيقاعه.

> أتمنى تقديم أدوار الشر فقد مللت دور البنت الطيبة

كيف تختارين أدوارك الآن؟

أختار الأدوار المختلفة التي لم يسبق أن قدمت مثلها، وتبقى في رصيدي الفني بعد ذلك وفي ذاكرة الجمهور، لذا ابتعدت فترة لأنني أدقق في الأدوار بشكل أكبر.

ما الأدوار التي تفضلين تقديمها؟

الأدوار المركبة كما في مسلسل «جراب حوا»، إذ أديت دور فتاة تتحول جنسياً بسبب مشاكل نفسية، وفي «كابتن أنوش». كذلك أتمنى تقديم أدوار الشر، وأي شخصية لا يتوقع الجمهور أن أقدمها، فقد مللت دور البنت الطيبة والمسالمة.

ماذا عن مسلسل «سلسال الدم»؟

أنتظر عرض الجزء الرابع والأخير منه في مارس المقبل، وأعتبره أحد أحب الأعمال وأقربها إلي، إذ حققت نجاحاً من خلاله، ووقفت أمام الكبيرين عبلة كامل ورياض الخولي، أتمنى التعاون معهما مجدداً.

دراما رمضان

ما جديدك لموسم رمضان المقبل؟

لديَّ أكثر من عمل درامي، لكن ما زالت في مرحلة الكتابة والتحضير من بينها: «سرايا حمدين» مع سامح حسين، مصطفى أبوسريع، محمد ثروت، فريدة سيف النصر، تأليف جوزيف فوزي وإخراج سيف يوسف، وهو مسلسل اجتماعي كوميدي أيضاً، فضلا عن مسلسلين آخرين لكن لم أوقع رسمياً عليهما لغاية الآن، لذا لا أستطيع الإفصاح عنهما.

هل البطولة المطلقة في خطتك المقبلة؟

إطلاقا، لا أعرف معنى كلمة بطولة، هل تعني تصدر الأفيش؟ فقد تصدر اسمي التتر والأفيش في «أوقات فراغ»، وفي أعمال كثيرة بعضها جيد والآخر غير راضية عنه، أفضّل أداء دور متميز في عمل جيد، حتى لو لم أكن بطلته، على أن أتصدر عملا سيئاً يبقى علامة سوداء في مشواري الفني. البطولة أو تجسيد شخصية محورية مرحلة تأتي في وقتها وأنتظرها بالفعل، لكن عليَّ الاستعداد لها بالتدقيق في خياراتي، وتقديم أعمال جيدة حتى أستحقها.

ماذا عن مشاركة «جراب حوا» في مهرجان دولي؟

شاركت في هذا المسلسل الذي ينتمي إلى الأعمال المنفصلة المتصلة في حلقتين حققتا نجاحاً، ما دفع المخرجة سارة وفيق إلى إعادة مونتاجهما للمشاركة في أحد المهرجانات الفنية التي تهتم بقضايا المرأة، ولكن بسبب خلافات مع المنتج ممدوح شاهين توقفت الفكرة، كنت أتمنى المشاركة في مهرجان دولي، لأنه دليل نجاح جديد لي في تجسيد الشخصية بعد ردة الفعل الجيدة حولها.

ماذا عن تقديم البرامج؟

لا أرى نفسي في هذا المجال، ولا أصلح لتقديم البرامج، لكن أفضل خوض التجربة بشكل مختلف، فقد سبق أن قدمت «ماما شو»، وهو برنامج للأطفال، وأتمنى تقديم برنامج آخر للأطفال، إنما لم أجد بعد الفكرة المناسبة والمختلفة عن البرامج المعروضة حالياً.

كتابة للأطفال ومسرح

داً على سؤال حول هل ثمة أزمة في كتابة أعمال للأطفال توضح راندا البحيري: «بالطبع، معظم الكُتاب ابتعدوا عن كتابة أعمال للأطفال، واتجهوا إلى كتابة أعمال درامية سواء طويلة أو عادية، حيث الشهرة والأجر الأعلى، بالإضافة إلى صعوبة تسويق مسلسلات الأطفال، ما جعل المنتجين يخشون من إنتاجها، بالنسبة إلي أتمنى أن أقدم عملا للأطفال سواء كان دراما أو سينما».

في ما يتعلق بالمسرح تقول: «كانت لي تجارب في المسرح القومي ومسرح القطاع الخاص، ولكن يحتاج المسرح إلى مجهود وتفرغ مع أجر ضعيف وعدم المشاركة في أي عمل إلى جانبه، وهو أمر صعب علي الآن، وعندما أجد عملا مسرحياً جيدا في الفترة المقبلة قد أشارك فيه».

«عيد الحب» على الأبواب... والنجوم يستعدون للحفلات

مع اقتراب 14 فبراير موعد عيد الحب، يستعد نجوم الطرب العربي ومن بينهم: عمرو دياب، وهاني شاكر، وتامر حسني، وكارول سماحة وغيرهم... لإحياء حفلات في أكثر من عاصمة عربية وعالمية وسط إقبال كثيف من الجمهور عليها.

القاهرة - أمين خيرالله

يحيي عمرو دياب حفلة غنائية في أحد الفنادق في التجمع الخامس، يقدم خلالها أغانيه القديمة والحديثة، وتشمل أسعار التذاكر ثلاث فئات: ألفان، 3500 و4 آلاف جنيه.

حدد دياب شروطاً ثلاثة لحضور حفلته هي: ارتداء ملابس رسمية، عدم دخول من هم أقل من 21 عاماً، عدم السماح بدخول مخدرات أو أسلحة. كان دياب وقع في أزمة بعدما وضعت الشركة المنظمة شروطاً لحضور حفلته بمناسبة أعياد «الكريسماس» الماضية، أهمها منع المحجبات من دخول الحفلة وهو ما رفضه بشدة، فألغي هذا الشرط.

بدوره يحيي تامر حسني حفلة في «بورتو شرم الشيخ»، يشرف على تنظيمها وليد منصور، كذلك يحيي رامي صبري حفلة غنائية في أحد فنادق التجمع الأول، يقدم فيها مجموعة من أغنياته الشهيرة إضافة إلى إحدى أغنيات ألبومه «غالي» الذي سيطرح في الأسواق خلال الفترة المقبلة، وسيشارك في الحفلة نفسها المطربة الشعبية بوسي والمطرب أحمد سعد.

محمد فؤاد

تامر حسني

حفلات بالجملة

يحيي النجم محمد فؤاد حفلة في أحد فنادق القاهرة الجديدة بالتجمع الخامس، تشارك فيها المطربة المغربية طاهرة والراقصة الاستعراضية آلا كوشنير وفريق «ديسكو مصر».

أمير الغناء هاني شاكر يقدم حفلة غنائية ضخمة على خشبة مسرح «كايرو فيستيفال» بالتجمع الخامس وحفلة أخرى في أحد فنادق الإسكندرية.

بعد تأجيل من شهر يناير، تحيي كارول سماحة حفلة على مسرح «أوبرا مصر»، تهدي خلالها زوجها وليد مصطفى أغنية رومنسية بمناسبة عيد الحب هي «أول ما قابلتك»، والتي تذكرها بالمرة الأولى التي تقابلا فيها، وقد وعدت النجمة اللبنانية جمهورها بحفلة رومنسية ذات طابع خاص، وذلك عبر فيديو على حسابها الشخصي على موقع تبادل الصور «انستغرام».

يصل المطرب اللبناني جو أشقر إلى القاهرة قبل 24 ساعة من موعد تقديم حفلته في أحد فنادق القاهرة الكبرى في منطقة مصر الجديدة، حيث كانت آخر حفلة له بالقاهرة أواخر العام الماضي، وذلك بعد إصدار أغنيته باللهجة المصرية «قلب جامد» من ألحان مدين وتوزيع أحمد عبد السلام، وصورها تحت إدارة المخرج نجاد عبد المسيح، بعدها أحيا حفلة ضخمة في أحد المنتجعات الكبرى بالقاهرة، وفوجئ بالزعيم عادل إمام والنجمتين يسرا ولبلبة من ضمن الحضور.

دار الأوبرا المصرية

ضمن احتفالها بعيد الحب، تنظم دار «الأوبرا المصرية» حفلة للدارسين في مركز تنمية المواهب على المسرح الكبير، تتضمن عرضي باليه «الليلة الكبيرة» و«خطوات مصرية» إلى جانب باقة من أشهر أعمال الموسيقى العربية التراثية والمعاصرة من بينها: «حيوا العلم»، «صوت بلادي»، «طاير يا هوى»، «بتسأل ليه عليا»، «تخونوه»، «تعرف تتكلم بلدي»، «غريبة الناس»، «كل ده كان ليه»، «على قد الشوق»، «فيها حاجة حلوة»، «سألوني الناس»، «عارفة»، «النور مكانه في القلوب»، «يا حبيبتي يا مصر»، «مصر يا أعز الحبايب»، «بحبك وحشتيني وحياة رب المداين»، أداء فناني الأوبرا أسامة رشوان، كنزي تركي، أحمد الشوربجي، ولاء عبد الرحمن، أحمد فريد، محمد سامي، عمرو المسيري، رحمة مصطفى، هشام نصار، إبراهيم عبد المنعم، أحمد مجدي، أحمد الهواري ومحمد البحيري.

> هاني شاكر يقدم حفلاً غنائياً على خشبة مسرح «كايرو فيستيفال»

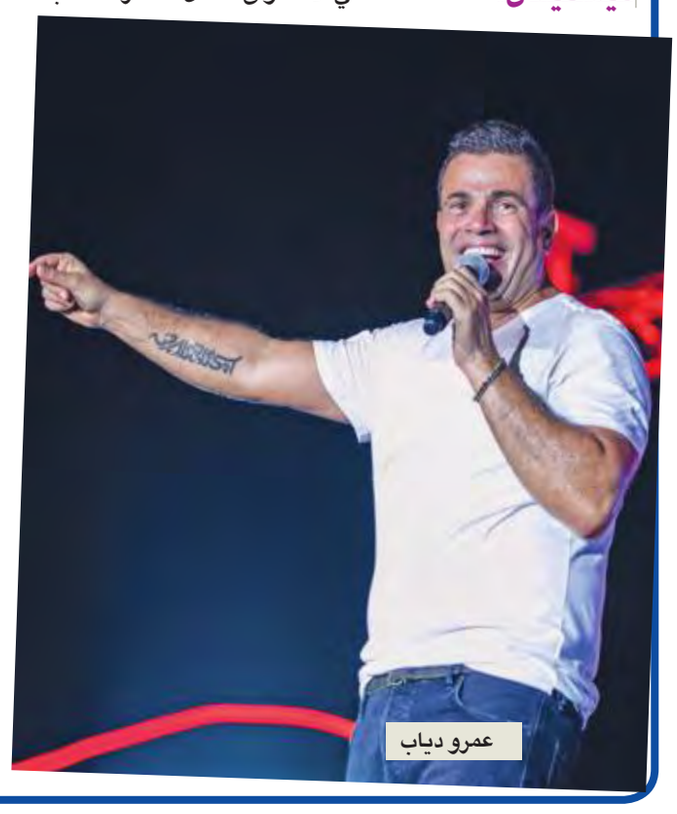

عمرو دياب

وائل كفوري يغني في عمّان

أما على مستوى الحفلات الخارجية فستقدم نوال الزغبي حفلة في قصر المؤتمرات في الجزائر لتكون الفنانة العربية الأولى التي تغنّي فيه بعد افتتاحه، أما الحفلة الثانية فستكون في «قصر المؤتمرات» في باريس في 18 فبراير، بمشاركة وائل جسار الذي أحيا في مصر ثلاث حفلات غنائية دفعة واحدة يومي 30 و31 ديسمبر بمناسبة العام الجديد، أما النجم اللبناني وائل كفوري فسيقدم حفلات بمناسبة عيد الحب في العاصمة الأردنية عمان.

أخبار النجوم

شكران مرتجى تعزي عبير شمس الدين

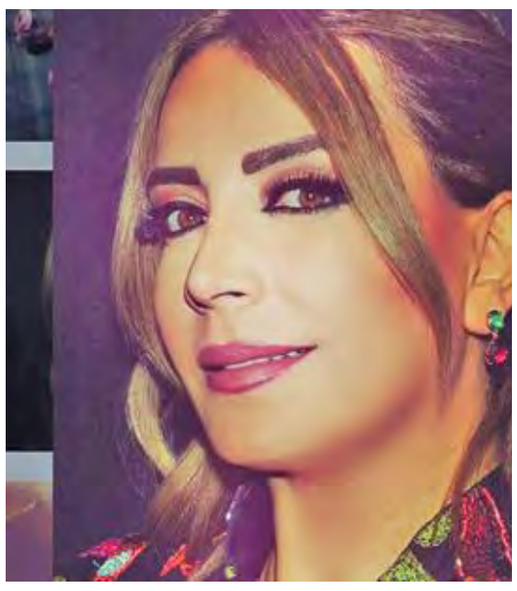

غردت الممثلة السورية شكران مرتجى على حسابها على «تويتر» معزية الممثلة السورية عبير شمس الدين بوفاة والدها وكتبت: «تعازيي الحارة لصديقتي الغالية عبير شمس الدين بوفاة والدها، الحقيقة كنت جنبها لما عرفت الخبر أثناء التصوير بمسلسل «وردة شامية» الله يرحمه ويصبرها ويصبر كل العائلة».

وأضافت: «حسيت فيكي عبير كتير، بنفس الطريقة وبالشغل عرفت بوفاة والدي».

يذكر أن عبير شمس الدين تشارك في مسلسل «وردة شامية» مع شكران مرتجى وسلافة معمار.

حفيدة أم كلثوم تحيي ذكراها

لمناسبة مرور 42 سنة على وفاة أم كلثوم، أحيت حفيدتها سناء نبيل أول حفلة رسمية لها في مصر، رغم صغر سنها، وذلك على مسرح كلية الحقوق جامعة المنصورة، قدمت خلالها أغاني جدتها التي تعشقها. وقد أكدت في تصريح لها أنها أخذت على عاتقها تقديم أغنيات كوكب الشرق، وهي في مرحلة حفظ الكلمات وإجراء البروفات، معربة عن سعادتها بإشادة الجمهور بها وتشجيعه وحسن استقباله في أول ظهور رسمي لها.

جورج وسوف وحفلة في القاهرة

يحيي سلطان الطرب جورج وسوف حفلة في 24 فبراير في فندق رويال كمبنسكي منطقة التجمع الخامس في القاهرة. وقد أشارت مصادر صحافية إلى أن وسوف طلب من الشركة المنظمة للحفلة عدم وجود وسائل إعلام، ولن يجري أي لقاءات صحافية أو تصريحات تبعاً لتعليمات الطبيب الخاص به، خصوصاً أن حالته الصحية غير مستقرة.

إليسا ورسالة إلى الحبيب المجهول

شاركت النجمة إليسا محبيها على انستغرام بصورة تحوي رسالة خاصة مأخوذة من أبيات الشاعر المصري أحمد شوقي، وكُتب على الصورة: «هجرت بعض أحبتي طوعاً لأنّي رأيت قلوبهم تهوى فراقي.. نعم أشتاق.. ولكنّي وضعت كرامتي فوق اشتياقي.. أرغب في وصلهم دوماً.. ولكنّ طريق الذل لا تهواه ساقي..». فهل توجه إليسا هذه الرسالة إلى حبيبها المجهول؟

نوال الزغبي ترد على جمهورها

ردّت الفنانة نوال الزغبي عبر حسابها على «تويتر» على تساؤلات جمهورها التي تنوّعت بين الفني والشخصي وصولاً إلى السياسي منها. سألها أحد المتابعين عن موعد سفرها إلى مدينة شيكاغو الأميركية وعما إذا كانت خائفة من قرارت الرئيس الأميركي دونالد ترامب، أجابته: «موضوع ترامب تركته عند عديلة».

أما عن إمكانية إحيائها حفلة في فلسطين، فتمنّت الزغبي حدوث ذالك وقالت: «والله يا ريت». وكانت فرصة للزغبي لتبارك للمنتخب اللبناني فوزه ببطولة غرب آسيا لكرة السلة.

روبوت ناعم يساعد قلبك على الخفقان

طوّر باحثون في جامعة هارفارد ومستشفى بوسطن للأطفال في الولايات المتحدة الأميركية روبوتاً ناعماً وقابلاً للتعديل يساعد القلب على الخفقان، وربما يفتح المجال أمام ظهور خيارات علاجية جديدة للمصابين بقصور القلب.

ليا بوروز

يتحرك الشريط الآلي الناعم لروبوت وينقبض بالتزامن مع خفقان القلب، مما يحسّن وظائفه ووظائف الأوعية الدموية التي ضعفت بسبب قصور القلب.

على عكس الأجهزة المستعملة راهناً لتقوية وظيفة القلب، لا يحتكّ الشريط الآلي الناعم الذي ابتكره الباحثون في هارفارد بالدم مباشرةً، ما يعني تراجع خطر التخثر وعدم الحاجة إلى أخذ مسيلات الدم التي قد تحمل المخاطر. ربما يتمكّن الجهاز يوماً من تهيئة المريض لجراحة الزرع أو تسهيل إعادة تأهيل القلب وتحسين مسار التعافي.

إيلين ت. روش هي المشرفة الأساسية على البحث وطالبة دكتوراه سابقة في كلية جون بولسون للهندسة والعلوم التطبيقية في جامعة هارفارد. تقول في هذا المجال: «يثبت البحث إمكان استعمال مجال الروبوتات الناعمة لتلبية الحاجات العيادية أو حتى تخفيف أعباء أمراض القلب وتحسين نوعية حياة المرضى». أصبحت روش اليوم باحثة في جامعة إيرلندا الوطنية في «غالواي» بعد نيل شهادة دكتوراه.

نُشِر البحث في مجلة «طب العلوم بالحركة» وكان نتاج تعاون بين كلية جون بولسون للهندسة والعلوم التطبيقية ومعهد «ويس» ومستشفى بوسطن للأطفال. في هذا السياق، يذكر كونور والش، مشرف أساسي على البحث وأستاذ مساعِد في الهندسة والعلوم التطبيقية في مركز «جون لوب» وعضو في هيئة التدريس في معهد «ويس»: «يشكّل البحث إثباتاً مثيراً للاهتمام على نتائج هذا الروبوت الناعم، فيشير إلى أنه يستطيع التفاعل بكل أمان مع النسيج الناعم وقد يؤدي إلى تحسين وظيفة القلب. نتوقع ظهور تطبيقات مستقبلية أخرى ستُمكّن هذه الأجهزة من استعمال العلاج الميكانيكي داخل الجسم وخارجه».

قصور القلب يصيب 41 مليون شخص عالمياً وتتعدد الخيارات التي تعالج المرض ومن بينها مضخات ميكانيكية

يصيب قصور القلب 41 مليون شخص عالمياً. اليوم، تتعدد الخيارات التي تعالج المرض، من بينها مضخات ميكانيكية اسمها «أجهزة مساعِدة للبطينَين» (تضخّ الدم من البطينين نحو الشريان الأورطي) وزرع القلب.

صحيح أن الأجهزة المساعِدة للبطينَين تشهد تحسناً مستمراً، لكن يبقى المرضى معرّضين جداً لتخثر الدم والجلطات الدماغية.

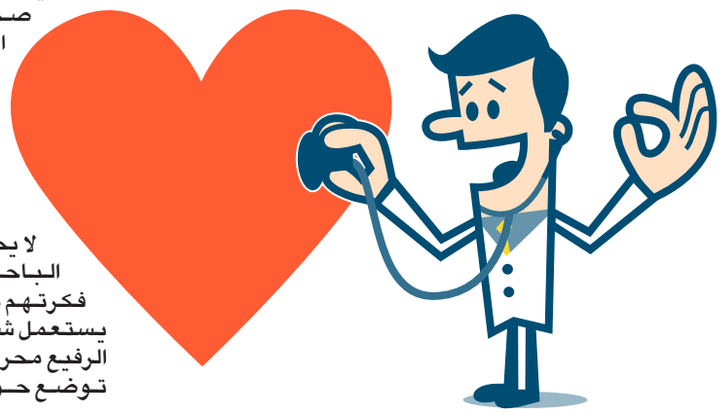

لابتكار جهاز جديد لا يحتكّ بالدم، استوحى الباحثون في هارفارد فكرتهم من القلب نفسه. يستعمل شريط السيليكون الرفيع محركات هوائية ناعمة توضع حول القلب لتقليد الطبقات العضلية الخارجية للقلب لدى الثدييات. تلتفّ المحركات وتضغط على الشريط بحركة تشبه خفقان القلب.

يتصل الجهاز بمضخة خارجية تستعمل الهواء لتشغيل المحركات الناعمة. ويمكن تعديل الشريط بحسب حاجة كل مريض. إذا كان الأخير أكثر ضعفاً على الجهة اليسرى من قلبه مثلاً، يمكن ضبط المحركات لتقديم مساعدة إضافية على تلك الجهة. يزيد ضغط المحركات أيضاً أو يخفّ مع مرور الوقت، بحسب تطور حالة المريض.

يتّصل الشريط بالقلب عبر جهاز شفط وخيوط وواجهة هلامية لتحسين الاحتكاك بين الجهاز والقلب.

تعاون وتطوير

تعاون المهندسون في كلية جون بولسون للهندسة والعلوم التطبيقية ومعهد «ويس» مع الجراحين في مستشفى بوسطن للأطفال لتطوير الجهاز وتحديد أفضل الطرائق التي تسمح بزرع الجهاز واختباره على نماذج حيوانية.

فرانك بيغولا، جراح قلب وأحد المشرفين على الدراسة، كان في السابق مديراً عيادياً لقسم جراحة قلب الأطفال في مستشفى بوسطن للأطفال وأصبح اليوم عضواً في جامعة «لويسفيل» ورئيس قسم جراحة قلب الأطفال في مستشفى نورتون للأطفال. يوضح متحدثاً حول هذا البحث: «ابتعد مجال جراحة القلب عن فكرة تطوير شريط ضاغط للقلب بدل الأجهزة المساعِدة للبطينَين التي تضخّ الدم بسبب الضوابط التكنولوجية. لكن مع التقدم الحاصل الآن في مجال الروبوتات الناعمة، حان الوقت للعودة إلى تلك الفكرة. يحتفظ معظم المصابين بقصور القلب بجزءٍ من وظيفة قلبهم. ربما يساعد الشريط الآلي قلبهم بما يكفي يوماً لدرجة أن يستعيدوا حياتهم الطبيعية».

لا بد من إجراء بحوث إضافية قبل زرع الشريط لدى البشر لكن يبقى هذا البحث خطوة أولى مهمة نحو ابتكار روبوت ناعم وقابل للزرع يُحسّن وظيفة الأعضاء.

قدّم «مكتب تطوير التكنولوجيا» في جامعة هارفارد طلباً لنيل براءة اختراع ويبحث بكل جدّية عن فرص لتسويق الابتكار. أوضحت روش في هذا الشأن: «البحث بالغ الأهمية اليوم لأن عدداً إضافياً من الناس ينجو من النوبات القلبية ويصاب في النهاية بقصور القلب. والأجهزة الآلية الناعمة مناسبة للتفاعل مع نسيج ناعم وتقديم المساعدة اللازمة لتحسين وظيفة القلب أو حتى الشفاء من المرض والتعافي».

مهارة التعرّف إلى الوجوه تتحسّن في سن الرشد!

من الشائع أن نمرّ بالقرب من شخص في متجر أو ننظر في عينَي شخص داخل حافلة مكتظة ونتساءل إذا كنا نعرفه! هل تعلم أن المناطق الدماغية المرتبطة بالتعرّف إلى الوجوه تتابع تطورها حتى المراحل الأولى من سن الرشد؟ هذا ما توصّل إليه الباحثون أخيراً.

كاثرين كاروسو

مع مرور الوقت، نضطر إلى تذكّر آلاف الوجوه والتعرّف إليها، وكشفت دراسة نشرتها مجلة «ساينس» حديثاً أن أداء الدماغ يتحسن في هذا المجال حين نبلغ سن الرشد.

طلب الباحثون من مجموعة أولاد وراشدين شباب الخضوع لاختبارات سلوكية ومسوحات دماغية تشريحية ووظيفية. اكتشفوا أن الراشدين الشباب يجيدون التعرّف إلى الوجوه أكثر من الأولاد، وتزداد قوة تفاعلاتهم في المناطق الدماغية المرتبطة بهذا الأمر، ويكون النسيج فيها أكثر كثافة من العادة. تشير النتائج إلى أن تلك التغيرات في بنية الدماغ تفسّر تحسّن مهارات التعرّف إلى الوجوه.

حتى عمر العاشرة، يمرّ الأولاد بتحوّل دماغي جذري يُعرَف باسم «التقليم المتشابك» حيث تُنزَع الروابط الدماغية غير المستعملة وتزيد قوة الروابط الأكثر استعمالاً، ما يجعل الدماغ آلة أكثر فاعلية لمعالجة المعلومات. كانت عالِمة الأعصاب كالانيت غريل سبكتور وزملاؤها من جامعة ستانفورد أثبتوا أن بعض المناطق الدماغية البصرية ينضج في مرحلة مبكرة، ضمن نطاق ظاهرة التقليم (تنضج قدرتنا على تحديد الأغراض الجامدة مثلاً بحلول عمر السابعة). لكن تتابع مهارات التعرّف إلى الوجوه التحسّن حتى عمر العشرينات. دفع هذا الأمر الباحثين إلى تحليل التغيرات الدماغية التي تحصل بين الطفولة وبداية سن الرشد.

استعان الفريق بـ22 طفلاً تتراوح أعمارهم بين 5 سنوات و12 سنة، و25 شخصاً راشداً تتراوح أعمارهم بين 22 و28 سنة للمشاركة في الدراسة. في المرحلة الأولى، استعمل الباحثون مسوحات التصوير بالرنين المغناطيسي لالتقاط صور مفصّلة عن بنية الدماغ لدى كل فرد. لاحقاً، خضع المشاركون لمسوحات دماغية وظيفية حين كانوا ينظرون إلى صور (وجوه، أعضاء من الجسم، أغراض، أماكن، رموز)، ما سمح للباحثين بتحديد مدى انتقائية المناطق الدماغية في الردّ على الوجوه. أخيراً، خضع المشاركون لسلسلة اختبارات لتقييم مهارات التعرف إلى الوجوه لديهم، من بينها مطابقة الوجوه المصوّرة في إضاءة مختلفة ومن زوايا عدة.

رد فعل أقوى

مثل نتائج الدراسات السابقة، اكتشف الباحثون أن الراشدين استطاعوا التعرّف إلى الوجوه أكثر من الأولاد وكان رد فعلهم أقوى في المناطق الدماغية المرتبطة بهذا الأمر والواقعة في التلفيف المغزلي حين نظروا إلى الوجوه، مقارنةً بما حصل حين شاهدوا صوراً أخرى. لكن تعلّقت نتيجة غير متوقعة بزيادة كثافة النسيج في تلك المناطق الدماغية لدى الراشدين أكثر من الأولاد: كان النسيج يحتوي على العدد نفسه من الخلايا الدماغية مقابل عدد إضافي من البنى الداعمة التي تساعدها على التواصل في ما بينها.

تقول غريل سبكتور إن كثافة ذلك النسيج تشير إلى أنّ نمو النسيج في المناطق الدماغية المرتبطة بالتعرف إلى الوجوه، وليس التقليم المتشابك، يساعدنا على تحسين أدائنا للتعرف إلى الوجوه مع اكتساب النضج: «تشير هذه النتيجة إلى وجود آليات متعددة من النمو في مناطق دماغية مختلفة على مر الحياة». يجري الباحثون اليوم تحقيقات إضافية عن الموضوع عبر تعقّب التغيرات الدماغية لدى الأولاد في طور النمو.

مقاربة جديدة

لم يشارك براد دوشين، وهو عالِم أعصاب في كلية «دارتموث»، في الدراسة لكنه يشيد بالباحثين لأنهم «استعملوا مقاربة جديدة لمعالجة سؤال دقيق عن النمو العصبي». بالنسبة إليه، تقدّم الدراسة أدلة واضحة على أنّ «التقليم ليس العامل المؤثر الوحيد» في عملية ضبط الدماغ خلال مراحل النمو. كذلك يعتبر أنها تبدو مثيرة للاهتمام في سياق الحالات العصبية والتطورية التي ترتبط باختلال القدرة على قراءة الوجوه مثل التوحد: «تطرح هذه النتائج سؤالاً عن أثر تراجع نمو النسيج في المناطق الدماغية المرتبطة بالوجه على مستوى المصاعب التي يواجهها المصابون بتلك الاختلالات عند رؤية الوجوه».

في ما يخص سبب تحسّن مهارات التعرف إلى الوجوه حتى السنوات الأولى من سن الرشد، يبرز تفسيران محتملان: أولاً، ربما نحتاج بكل بساطة إلى تذكّر عدد إضافي من الوجوه. توضح غريل سبكتور أن «حجم الدوائر الاجتماعية يتوسع بشدة» مع التقدم في السن، ومن خلال تحسين مهارة التعرف إلى الوجوه يمكن أن نواكب إيقاع الحياة. ثانياً، قد يحتاج دماغنا إلى تعديل إضافي للتمييز بين الوجوه التي تبدو متشابهة أكثر من الأغراض أو الأماكن. تضيف: «تحمل الوجوه كلها الأجزاء والتركيبات نفسها. لذا يجب أن نتعلّم تحديد الاختلافات بين الناس، وربما تتطلب هذه العملية وقتاً طويلاً».

سعادتك مرتبطة بنشاطك الجسدي

تشير دراسة مبتكرة جديدة نُشرت في مجلة PLoS ONE إلى أن الأشخاص النشطين جسدياً يكونون عادةً أكثر سعادة.

روس بوميروي

طوّر باحثون من جامعة كامبريدج تطبيقاً على الهواتف الذكية يسمح للمستخدمين بتتبع مزاجهم وسلوكهم خلال اليوم، مقدماً بالتالي أداة لفحص الذات تستند إلى بيانات. ونزّل أكثر من 10 آلاف شخص التطبيق واستعملوه.

يحضّ التطبيق المستخدمين على ملء استبانات تشجّع على التفكير الذاتي العميق خلال مراحل مختلفة من اليوم، طارحاً عليهم أسئلة عن مزاجهم، وتفاعلهم الاجتماعي، وشعورهم بالرضا حيال حياتهم. ومع مواصلة استخدام التطبيق، تزداد الخاصيات التي يستطيع المستخدم استعمالها.

فضلاً عن السماح للمستخدم بتحديد مزاجه ونشاطاته وتتبعهما، يجمع التطبيق بهدوء البيانات عن نشاطه الجسدي من خلال مقياس التسارع في الأجهزة، الذي يقيس مدى تسارعها. وتمكن الباحثون من التثبت من دقة هذه البيانات عن النشاط الجسدي من خلال ما يحدده المستخدمون أنفسهم في هذا المجال.

جمع الباحثون علامات السعادة والمعلومات عن النشاط الجسدي من 10371 مستخدماً بين شهرَي فبراير عام 2013 ويونيو عام 2014. وبعد تفحصهم وفرة البيانات هذه، توصلوا إلى رابط صغير (معامل التحديد = 03.) وإنما بالغ الأهمية من الناحية الإحصائية (القيمة الاحتمالية = 002.) بين النشاط الجسدي المحسوس وبين السعادة.

لا يمكننا أن نحدد بشكل حاسم الاتجاه الذي يسلكه هذا الرابط:

هل الأشخاص السعداء أكثر نشاطاً أم أن الحركة تجعل الناس سعداء؟

قد يكون الجواب الاحتمالين معاً. تعزز التمارين الصحة الجسدية بكل أوجهها، ما يساهم بالتأكيد في تحسين الصحة العقلية.

ولكن إن كنت خاملاً عموماً، فلن تحسّن جلسة تمارين مزاجك. إلا أن نمط الحياة الحافل بالنشاط الجسدي المستمر يساهم على ما يبدو في تعزيز السعادة في الحياة.

يستخلص الباحثون: «ترتبط الوتيرة التي يتحرك بها الناس جسدياً خلال اليوم، حتى لو لم تشمل تمارين رياضية قوية، بالصحة الجسدية والسعادة على حد سواء. فقد كشف البحث رابطاً مهماً بين العمليتين الجسدية والنفسية، مشيراً إلى أن أبسط التغييرات في إحداها تنعكس على الأخرى».

«دار الشفاء» يقدم عروضاً مميزة في الأعياد الوطنية

تشمل تقنية نحت الجسم وشده بجهاز فيلا شيب

أحمد نصرالله

ناهد قاسم

محمد عبدالله العنزي

مصطفى أبوزيد

ضياء الدين مبارك

أكد الرئيس التنفيذي في مستشفى دار الشفاء، أحمد نصرالله، أن إدارة المستشفى تحرص على تقديم أفضل الخدمات الطبية وأكثرها جودة.

نورجهان باركر

محمد فتحي

هدى مصطفى

إيذانا ببدء فعاليات الأعياد الوطنية، أعلن قسم الأمراض الجلدية في مستشفى دار الشفاء عروضه الخاصة التي تستمر طوال شهر فبراير الجاري، وذلك لمشاركة الفرحة والبهجة مع الجميع، حيث يمكن للمرضى في قسم الأمراض الجلدية الحصول على قوام منحوت ومثالي وبتكلفة مخفضة من خلال تقنية نحت وشد الجسم وعلاج السيلوليت باستخدام جهاز فيلا شيب III الذي يتناسب مع مختلف الأعمار، ويعطي نتائج فورية من الجلسة الأولى، حيث يستهدف الجهاز مناطق الفخذين والأرداف والخصر والساقين، إضافة إلى التخلص من الدهون الزائدة بالبطن وعلاج الذقن المزدوجة.

يذكر أن قسم الأمراض الجلدية في مستشفى دار الشفاء يبذل كل جهد ممكن لتقديم خدمات رعاية صحية ذات مستوى عالمي من خلال استخدام أحدث التقنيات لتشخيص وعلاج المرضى الذين يعانون اضطرابات جلدية مزمنة أو حادة، مشاكل الشعر والأظافر، ومختلف حالات حساسية البشرة.

وتتضمن الخدمات أيضا العناية التجميلية بالبشرة، مع التركيز على العلاج غير الجراحي وأقصر فترة معالجة ممكنة. يتميز القسم أيضا باستخدام أحدث الأجهزة والتقنيات الآمنة والفعالة، وذلك يسهم بلا شك بشكل أساسي في الحصول على نتائج تفوق توقعات المريض.

وفي هذا الصدد، صرح الرئيس التنفيذي في مستشفى دار الشفاء أحمد نصرالله قائلا: "تأتي هذه المشاركة في إطار حرص إدارة المستشفى على الوجود الدائم ضمن صفوف المجتمع وتقديم أفضل الخدمات الطبية وأكثرها جودة، والتي تضاهي تلك الخدمات المقدمة والمعتمدة حول العالم على يد كادر طبي محترف ومتمرس".

وأضاف: "يضم قسم الأمراض الجلدية في المستشفى نخبة من الاستشاريين والاختصاصيين في طب الأمراض الجلدية، إضافة إلى طاقم من فنيات الليزر ذوات الخبرة والكفاءة العالية، الأمر الذي يعكس التزاما وحرصا على تعزيز ريادة مستشفى دار الشفاء لتقديم أفضل الخدمات الطبية للمرضى على الدوام".

فريق العمل

يذكر أن فريق العمل بالقسم يضم كلا من د. ضياء الدين مبارك استشاري الأمراض الجلدية، الحاصل على دكتوراة في الأمراض الجلدية والتناسلية من جامعة الأزهر في مصر، د. محمد فتحي استشاري الأمراض الجلدية، الحاصل على زمالة الكلية الملكية للأطباء والجراحين من غلاسغو بالمملكة المتحدة، وهو عضو في الكلية الملكية للأطباء بالمملكة المتحدة، د. محمد عبدالله العنزي استشاري الأمراض الجلدية، الحاصل على الزمالة الكندية في باثولوجيا الجلد والليز، البورد الكندي في الأمراض الجلدية، إضافة إلى البورد الأميركي في الأمراض الجلدية، ود. مصطفى أبوزيد استشاري الأمراض الجلدية، الحاصل على دكتوراه في الأمراض الجلدية والتناسلية والعقم من جامعة الأزهر في مصر، وهو عضو في الأكاديمية الأميركية لأمراض الجلدية والتناسلية وعضو في الجمعية المصرية لأمراض الجلدية والتناسلية.

كما يضم القسم مجموعة من اختصاصيي الأمراض الجلدية والتناسلية ذوي الخبرة والكفاءة العالية، نذكر منهم د. هدى مصطفى، د. ناهد قاسم، ود. نورجهان باركر.

يقدم قسم الأمراض الجلدية في المستشفى الخدمات الجلدية العامة، التي تتضمن تشخيص وعلاج حساسية البشرة والالتهابات الجلدية مثل الأكزيما، التهاب الجلد، الندوب، حب الشباب، القوباء، فيروس الهربس البسيط، التهابات الأظافر، الكي الكهربائي والكي بالتبريد. كما تشمل تشخيص وعلاج مختلف الأمراض التناسلية.

كما تتوافر خدمات العلاج الضوئي أو الأشعة فوق البنفسجية لعلاج حالات الصدفية والبهاق، وغير ذلك من أمراض الجلد، إضافة إلى خدمات الليزر لإزالة الشعر، تجديد البشرة وعلاج آثار التقدم بالسن والتجاعيد، الندوب والثآليل، التقشير وتصبغات الجلد.

كما تتضمن خدمات التجميل بالقسم حقن البوتكس لإخفاء التجاعيد من الجبين، حول العينين والشفتين، تحت الذراعين، ولمعالجة التعرق الزائد، حقن البلازما الغنية بالصفائح الدموية لعلاج اضطرابات تساقط الشعر وإعادة نضارة البشرة، حقن الفيلر لاستعادة الحجم المطلوب وإخفاء التجاعيد، إضافة إلى استخدام جهاز ميزورولر لتجديد البشرة، علاج تساقط وفقدان الشعر، تبييض وشد الوجه والتخلص من التجاعيد الصغيرة، تقشير الجلد بالكريستال ومجموعة متنوعة وحصرية للعناية بالبشرة.

قسم الأمراض الجلدية يضم نخبة من الاستشاريين والاختصاصيين في هذا المجال

جراحات التجميل تتنوع وتشمل حقن البوتكس لإخفاء التجاعيد

ملصق «دار الشفاء» الخاص بالأعياد الوطنية

مشكلة عدم تحمّل الطعام... لا تتجاهلوها!

تتذكّر على الأرجح ما حصل لك حين أكلتَ طعاماً أزعجك. لكن إذا أصبحت مشاكل المعدة حادة ومتكررة، فربما تكون مصاباً بمشكلة عدم تحمّل الطعام. إليك ما يجب فعله حين يزعجك بعض المأكولات!

إيفاجيليا جورجاكيلاس، اختصاصية تغذية مسجّلة في مركز «بيث ديكونيس» الطبي التابع لجامعة هارفارد. تقول في هذا المجال: «تسبّب حالات عدم تحمّل الطعام إرباكاً للسمينين لأن الأغذية التي تلذذوا بها فترة طويلة تسبّب لهم المشاكل فجأةً. قد يدّعون القوة ويعانون بصمت. لكن من خلال تحديد الأغذية التي تطرح مشكلة وتعديل أحجام الحصص وحذف بعض المأكولات عند الحاجة، يمكنهم أن يتجنبوا مشاكل هضمية مؤلمة ومتكررة».

حساسية أم عدم تحمّل؟

يخلط كثيرون بين مشكلة عدم تحمّل الطعام وبين الحساسية الغذائية لأن الحالتين تتقاسمان أعراضاً مشتركة كثيرة، لكنهما في الواقع مشكلتان مختلفتان جداً.

ترتبط الحساسية الغذائية بجهاز المناعة. تبدأ حين يظن الجسم عن طريق الخطأ أن العنصر الغذائي (البروتين عموماً) ضار فيدافع عن نفسه عبر إنتاج مستويات مرتفعة من جسم مضاد اسمه «الغلوبولين المناعي إي».

يمكن أن تكون الحساسية الغذائية قاتلة وتتطلب رعاية طبية. يرتبط معظم الحالات الشائعة بالمحار والمكسرات والسمك والبيض. يمكن أن تتراوح الأعراض بين درجة خفيفة وحادة وتشمل ما يلي:

- طفح جلدي أو قشعريرة.
- غثيان.
- تشنّج أو ألم في المعدة.
- إسهال.
- تورّم.
- ضيق تنفّس.

تقول جورجاكيلاس: «تؤكد فحوص الجلد أو الدم وجود الحساسية. إذا اشتبهتَ بإصابتك بحساسية غذائية، استشر طبيبك».

في المقابل، يطرح عدم تحمّل الطعام مشكلة هضمية بكل بساطة. يمكن أن تتطور الحالة مع التقدم في السن لأن الهضم يتباطأ طبيعياً وينتج الجسم كمية أقل من الأنزيمات اللازمة لتفكيك الطعام. توضح جورجاكيلاس: «هذا ما يعطي الجراثيم وقتاً إضافياً كي تتخمّر في الجهاز الهضمي، ما يؤدي إلى اضطراب هضمي». تصبح أيضاً أكثر حساسية تجاه مواد كيماوية أو مضافات غذائية معيّنة مثل الكبريتيت الموجود في الفاكهة المجففة والمعلّبات أو الغلوتامات أحادي الصوديوم الذي يُستعمَل لتحسين نكهة المأكولات ويمكن إيجاده أحياناً في الطعام الصيني ووجبات خفيفة مثل رقائق البطاطا.

يبقى اللاكتوز والغلوتين من أبرز مسبّبات الاضطرابات الغذائية. عند الإصابة بمشكلة عدم تحمّل اللاكتوز، يعجز الجسم عن تفكيك سكر اللاكتوز الموجود في مشتقات الحليب مثل اللبن والحليب والمثلجات لأن الأمعاء لا تنتج ما يكفي من أنزيم اللاكتاز المعوي.

يجد المصابون بحساسية تجاه الغلوتين صعوبة في هضم بروتين الغلوتين الموجود في القمح والجاودار والشعير (تختلف الحساسية تجاه الغلوتين عن الداء البطني الذي يشير إلى اضطراب مناعي حيث يُضِرّ استهلاك الغلوتين ببطانة الأمعاء الدقيقة. لذا يجب أن تقابل الطبيب أو اختصاصي التغذية لمناقشة احتمال تبنّي حمية خالية من الغلوتين).

تشبه أعراض عدم تحمّل الطعام أحياناً مؤشرات الحساسية الغذائية، من بينها الغثيان والإسهال والتشنجات وألم المعدة، لكنها ربما تشمل أيضاً مشاكل أخرى مثل التقيؤ وحرقة المعدة والصداع وتعكّر المزاج والعصبية.

عموماً، تبقى التفاعلات المرتبطة بعدم تحمّل الطعام أقل حدة من الحساسية الغذائية. ربما تصبح مزعجة ومتعِبة لكنها لا تهدد الحياة.

احتفظوا بمذكرات غذائية

يكون تشخيص مشكلة عدم تحمّل الطعام عملية شائكة أحياناً لأنك تستطيع تناول كميات صغيرة من الغذاء الذي يطرح مشكلة من دون الشعور بأي انزعاج (عند الإصابة بحساسية غذائية، حتى أصغر كمية قد تعطي رد فعل سلبياً). في هذه الحالة يمكن أن تظهر الأعراض بعد تناول كمية كبيرة من الغذاء أو عند استهلاكه بشكل متكرر.

لتحديد الأغذية الشائكة، تقضي أفضل طريقة بالاحتفاظ بمذكرات غذائية مفصّلة. دَوِّنْ ما تأكله في كل وجبة طعام (الأغذية الفردية والحصص) وعَدّد أي أعراض تواجهها وقَيّم مستوى حدّتها على مقياس من واحد إلى عشرة (يشير الرقم 1 إلى غياب ردود الفعل السلبية بينما يشير الرقم 10 إلى أكثر التفاعلات حدّة).

احتفظ بمذكراتك لفترة تتراوح بين أسبوعين وأربعة أسابيع ثم راجعها. تقول جورجاكيلاس: «يجب أن تتمكن من إيجاد رابط بين الأغذية والحصص والأعراض الشائعة».

حين تُحدّد غذاءً معيناً أو أغذية متعددة تتزامن مع ظهور الأعراض، احذفها من حميتك. بعد بضعة أيام، أعِد إدراج أحد الأغذية إلى الحمية وراقب رد فعلك. إذا تجدّدت الأعراض، ستتمكن من تحديد الغذاء المسيء.

يشكّل حذف الغذاء بالكامل أسهل خطوة في هذا المجال، لكن إليك استراتيجيات أخرى يمكنك تطبيقها:

- **عَدِّل وجبات الطعام:** تعطي مشكلة عدم تحمّل الطعام أثراً تراكمياً. إذا سبّبت لك البيتزا المشاكل مثلاً، قد ترتبط الحالة ببعض المقادير أو الخلطات. توضح جورجاكيلاس: «ربما تتمكن من تحمّل الأجبان والطماطم وحدها، لكنها تشكّل مزيجاً مزعجاً عند خلطها معاً». حاول أن تحذف عنصراً في كل مرة ثم احذف خلطات معينة إلى أن تجد التوازن المناسب.
- **عدّل حجم الحصص:** يمكنك أن تتلذذ بأغذيتك المفضّلة أحياناً بشرط تخفيف الكمية. إذا كنت لا تتحمّل تناول كمية مفرطة من الفركتوز مثلاً، ربما تكتشف أن نصف كوب من الفاكهة لن يسبّب لك أي مشكلة.
- **جد بديلاً مناسباً:** إذا كان الغذاء الشائك مصدراً لمغذيات ضرورية، احرص على إيجاد بديل مناسب في حميتك. تقول جورجاكيلاس: «يؤدي حذف الأغذية الغنية بالغلوتين، مثل القمح والشعير والجاودار.

نشرة إعلانية

اشترِ راحة بالك من «الغانم أوتو»

0 % أرباحاً لمدة 5 سنوات دون مقدم على سيارات فورد الجديدة

في واحدة من العروض التي لا يمكن مقاومتها، أطلقت الغانم أوتو، حملتها الترويجية المذهلة على سيارات فورد الجديدة بأسعار خاصة وتسهيلات مميزة، بمناسبة الأعياد الوطنية خلال فبراير فقط، حيث يوفر هذا العرض فرصة شراء سيارة فورد جديدة بالأقساط لمدة 5 سنوات من دون أرباح ومن دون دفعة أولى. ويسري هذا العرض على مجموعة مختارة من سيارات فورد الجديدة ابتداء من فييستا، فوكس 2017، فيوجن 2017، إيكوسبورت، إدج الجديدة كليا، اكسبلورر 2017، واكسبديشن 2017.

وتأتي جميع هذه السيارات مع كفالة من مصنع فورد لمدة 5 سنوات أو 100,000 كم، ما يضيف المزيد من التميز والقيمة وراحة البال لجميع مالكي سيارات فورد.

ومن شأن هذه الأسعار والتسهيلات المميزة أن تجعل قرار شراء سيارة فورد جديدة بالأقساط الاختيار الأنسب الذي لا يحتمل التأجيل ببساطة، لأن العرض سار خلال فبراير فقط.

وضمن هذا العرض، يمكن الاختيار من سيارات فورد العائلية، بمختلف أحجامها، من أصغرها حجما فييستا، وموديلات 2017 من شقيقاتها الأكبر حجما فوكس وفيوجن. تعتبر فييستا من الاختيارات الاصغر حجما في عائلة فورد، وتتمتع بتصميمها الخارجي المدمج والأنيق بخمسة أبواب (هاتش باك). ومن ناحية الأداء، تتميز فييستا بمحركها ذي الأربع أسطوانات بسعة 1.6 لتر مع ناقل حركة أوتوماتيكي بست سرعات ومواصفات سلامة قياسية تشمل فرامل مزودة بنظام مانع للغلق (ABS) ومواصفات أخرى تشمل مكيف هواء أوتوماتيكيا وعجلات المنيوم قياس 15. وانتقالا للفئة الأكبر المشمولة ضمن هذا العرض، تأتي فورد فوكس 2017، وهي من أكثر السيارات مبيعا في العالم، المتوافرة لدى "الغانم أوتو" على شكل الصالون والهاتش باك، لتناسب مختلف احتياجات ورغبات العملاء.

وتمتاز فوكس بمحركها سعة 1.5 لتر ذي الأربع اسطوانات والمزود بتقنية EcoBoost من فورد، التي تدمج ما بين تقنيتي الشحن الهوائي والحقن المباشر، لتقدم أداء أعلى يجعلها ضمن الأقوى في فئتها - مع 150 حصانا PS - وتوفير ملموس في استهلاك الوقود.

أما الطراز الأكبر حجما ضمن هذا العرض، فيوجن 2017 والتي تعتبر من أجمل سيارات السيدان العائلية متوسطة الحجم بفضل تصميمها الأوروبي المميز وتشتهر بأدائها القوي، وأعلى المستويات من تجهيزات الأمان والسلامة مع 7 وسائد هوائية وأنظمة سلامة متعددة لحماية السائق والركاب، إضافة إلى التكنولوجيا الحديثة التي تقوم فورد بتطويرها باستمرار لتضيفها لسياراتها.

ومع الإقبال المميز الذي تحظى به سيارات فورد متعددة الاستخدامات SUV، يمكن للعميل الاختيار من مجموعة من الموديلات التي تناسب أسلوب حياته، بدءا من إيكوسبورت مدمج الحجم والمزود بمحرك اقتصادي 4 سلندر بسعة 1.5 لتر، وناقل سرعة اوتوماتيكي مع إضافات قياسية، منها عجلات المنيوم 16 انشا ومصابيح أمامية مزودة بإضاءة نهارية LED. يتوافر إيكوسبورت الآن بسعر خاص يبدأ من 4,399 دك. عشاق التميز يمكنهم أيضا اقتناء إدج الجديدة كليا والغنية بالمزايا والتجهيزات التقنية المتطورة، حيث تزخر الكروسوفر المتعددة الاستعمالات الشهيرة، وهي من بين الأفضل اداء في فئتها، بالمزيد من التكنولوجيا وتصميمها الجديد المميز من الداخل والخارج، ومستويات أعلى من الجودة، وانسيابية محسّنة بشكل ملحوظ حتما يلفت الانتباه من أول نظرة، ويوفّر تجربة قيادة مميزة من اللحظات الأولى وراء عجلة القيادة. تتوافر إدج الجديدة كليا بأربع فئات بسعر مميز الآن ابتداء من 8,499 دك.

وتتوافر ضمن هذا العرض أيضا موديلات 2017 من الطرازات العائلية إكسبلورر واكسبديشن. هذا وحاز اكسبلورر لقب سيارة العام في الشرق الأوسط لعام MECOTY 2016 عن فئة "أفضل سيارة رياضية متعددة الاستعمالات SUV متوسطة الحجم"، بفضل ما يقدمه من مواصفات متميزة تجمع بين التقنية والأداء القوي والجودة العالية والمساحة الداخلية الرحبة لـ 7 ركاب مع العديد من مواصفات الأمان والراحة.

ويتوافر اكسبلورر 2017 بأربع فئات بسعر يبدأ من 10,499 دك. أما عشاق السيارات العائلية الكبيرة، فإنها فرصة لا تعوض لاقتناء اكسبيديشن التي تتسع مقصورتها الرحبة لـ 8 ركاب، والمزودة بمحرك V6 جبار سعة 3.5 لترات، والذي بفضل تقنية EcoBoost ينتج طاقة حصانية عالية تبلغ 390 حصانا PS وعزم دوران يبلغ 629 نيوتن-متر، مع توفير عال في استهلاك البنزين.

ويتوافر اكسبيديشن بأربع فئات ومواصفات تشمل نظام SYNC مع شاشة MyFord بقياس 8 انشات تعمل باللمس، كاميرا للرؤية الخلفية مع حساسات للرجوع، نظام BLIS لمراقبة النقطة العمياء، باب خلفي كهربائي والعديد من المواصفات الأخرى.

هل تستمرّ علاقتك العاطفية مع الشريك؟

يحلم المغرمون بعلاقة حب دائمة وناجحة لاسيما بعد الزواج. لكن ما هو وضع علاقتك العاطفية؟ هل تبدو مستقرة وصلبة أم هشة ومهددة؟ اكتشفي الإجابة عبر الاختبار التالي.

احتساب النتائج

ارسمي دائرة حول إجاباتك واحتسبي مجموع أحرف «أ» و«ب» و«ج» و«د»، ثم اكتشفي مواصفاتك.

	1	2	3	4	5	6	7	8	9	10	11	12	13	14	15
	ج	أ	]	أ	د	د	ج	أ	أ	ب	أ	ج	ح	أ	أ
•	ب	د	د	د	ب	ج	أ	ب	د	ج	ب	ب	أ	ج	د
Δ	د	ج	ج	ج	ج	ب	د	ج	ب	أ	ج	أ	د	د	ج
♦	أ	ب	أ	ب	أ	أ	ب	د	ج	د	د	د	ب	ب	ب

ما الذي يجمع بينكما؟

اهتمامات مشتركة.

• احترام حرية الطرف الآخر.
Δ لحظات من المرح والضحك.
♦ الوقت.

الحياة العاطفية تسمح بـ:

♦ اكتشاف جوانب خفية في الشريك.
• تهدئة الضغوط اليومية.
منع الشريك من البحث عن حب آخر.
Δ تعميق العلاقة.

في علاقة الحب، تعتبرين الطرف الآخر:

• رفيقك في اللعب.
رفيق حياتك.
♦ مساعِدك.
Δ شريك.

يقرر الشريك أخذ إجازة طوال سنة:

تقررين الاستفادة من هذه الفترة.

♦ تبحثين عن وسيلة كي تتابعي عيش حياتك الطبيعية.
Δ تحاولين اكتشاف دوافعه.
• لا تحبذين قراره.

يرفض الشريك تقرّبك منه:

• تتفهّمين موقفه وتنتظرين اللحظة المناسبة.
تحاولين جذب انتباهه بجميع الوسائل.
Δ تحاولين التكلم معه لفهم ما يحصل.
♦ تقترحين عليه الذهاب في نزهة.

في أي مجال يكون التفاهم مهماً:

♦ تربية الأولاد.
Δ النظرة العميقة إلى الحياة.
• الأيديولوجيا.
النشاطات الترفيهية.

الخيانة في نظرك:

• تجربة تضمن الانفصال.
♦ مساحة من الحرية.
Δ تجربة إلزامية.
محنة يجب تجاوزها.

تملكين مبلغاً كبيراً من المال كي تنفقيه، تقررين:

♦ تناول العشاء مع الشريك في مطعم فخم.
تجديد المطبخ.
• السفر إلى الخارج.
Δ تقديم هدية قيّمة إلى الشريك.

تريدين تمضية أمسية مع الشريك لكنه يقترح الخروج مع الأصدقاء:

Δ تتركينه يذهب من دونك.
♦ تجبرين نفسك على الذهاب.
تخبرينه بأنكما لا تتفقان مطلقاً.
• تحاولين إقناعه بالبقاء معك.

تخيّلي علاقتك الزوجية خلال عشر سنوات:

Δ ستبقى على حالها.
• سيزداد الحب بينكما.
ستصبح أكثر نضجاً وجمالاً.
♦ لا تستطيعين تخيّل وضعكما بعد عشر سنوات.

كيف تتصوّرين حياتك من دون حبيبك؟

وحدة تامة.
♦ تنتظرين من يجذبك.
• ألم شديد.
Δ رحلة إلى المجهول.

تقرران شراء منزل لكما خلال خمس سنوات:

♦ يخيفك هذا الالتزام.
Δ تفضلين الهرب.
• سيكون منزلكما صلباً مثل علاقتكما.
السعادة مضمونة في كل مكان.

العلاقة التي تدوم لعشرين سنة تشير إلى:

Δ استغلال متبادل.
حب متبادل.
♦ سلام داخلي.
• رحلة طويلة وناجحة.

بالنسبة إليك، ما أكثر موضوع شائك بين الزوجين:

• العلاقات السابقة.
♦ العائلة.
المستقبل.
Δ المشاعر.

نقع في الحب حين:

Δ يحصل انجذاب متبادل.
♦ نجد من يُكمّلنا.
يحصل تفاهم متبادل.
• نتقبّل الآخر كما هو.

التواصل بين الزوجين ضروري جداً لأنهما سيستنتجان أثناء النقاش حجم المصاعب التي تشوب علاقتهما

تحليل النتائج

أغلبية «أ»: ثنائي مضطرب

يبدو أن علاقتك الزوجية مضطربة لذا تعجزين عن التخطيط للمستقبل. حتى لو عشتما لحظات لا تُنسى، يستحيل بحسب رأيك أن تستعيدا الشغف الذي طبع علاقتكما سابقاً. يبدو لك الوضع كئيباً ومملاً. تحاولين تجديد أيامك عبر طرح أفكار مبتكرة لكنك تلاحظين أن إشعال نار الحب مجدداً أمر مستحيل.
بدأتِ تشكّين باستمرارية علاقتكما. لم يتوقف التواصل بينكما لكنكما تستنتجان حين تتكلمان حجم المصاعب التي تشوب العلاقة. مع ذلك، تشعرين بأن الحب لا يزال موجوداً ويحتاج إلى دعم بسيط لاستعادة الرغبة والسعادة.
في حالات مماثلة، تقضي أفضل خطوة باستشارة معالج نفسي متخصص بالعلاقات الزوجية. ستساعدك آراؤه الموضوعية على إيجاد حلول فاعلة لتجديد العلاقة. لبناء روابط ناجحة ودائمة، لا بد من بذل جهود حثيثة لتجاوز اللحظات الصعبة وإغناء العلاقة الباهتة.

أغلبية «ب»: ثنائي رتيب

علاقتكما محكومة بالاستمرارية لأنكما معتادان على تجاوز المحن وابتكار الحلول معاً، وسط جو من الهدوء والذكاء. سيكون الوقت حليفك لأنك تجيدين استعمال الفكاهة والمنطق بدل الغيرة والتوتر. ولأنك نجحتِ في تحويل علاقتك الزوجية إلى مغامرة شيّقة ومشتركة، يتحمّل ارتباطكما العواصف بأفضل الطرائق. كذلك تبرعين في تجنب فخ التماهي عبر ترك مساحة من الحرية لكل طرف من دون أن يشعر أحد بالذنب تجاه الآخر.
وضعك سليم، لكن يجب أن تتجنبي الوقوع في فخ الروتين. لا تستخفي بالمشاكل لمجرّد أن علاقتك تسير على خير ما يرام حتى الآن. حافظي على هدوئك إنما توخي الحذر لتجنب الخمول والملل. كذلك لا ترددي في اقتراح أفكار غير متوقعة لأنك تعرفين ما يفيد شريكك ويُسعِده. من الواضح أن حبّكما قوي، لكن يمكن ترسيخه عبر زعزعته من وقت إلى آخر.

أغلبية «ج»: ثنائي قيد التطوير

تبدو علاقتك الزوجية صلبة. يمرّ زواجك بمرحلة بناء نشيطة وكأنه طائر يستعد للتحليق عالياً. تستغلين أي فرصة لتقاسم مشاعر الدهشة والضحك والانفعال والحماسة والسعادة مع الشريك. تكتشفين نفسك من خلال هذه العلاقة التي تغذي نرجسيتك بطريقة إيجابية وتسمح بزيادة قوتك. قد تعيشين أحياناً شكلاً من التماهي مع الشريك، لكنك تصححين الوضع سريعاً وتتركين المساحة اللازمة بينكما وتخصصين بعض الوقت لنفسك.
يمكن اعتبار علاقتك إيجابية، لكن لا تنسي أنها ما زالت قيد التطوير ولم ينتهِ بناؤها بعد. تبدو الركائز صلبة إنما لا تزال نقاط الضعف قائمة ويمكن أن يحصل انهيار مفاجئ لأسباب بسيطة. يجب أن تتحلّي بالصبر، وتطوري التفاهم المتبادل وتؤكدي مزاياك، ولا تسمحي للوقت بالقضاء على الحنان الذي يجمعكما. عموماً، تكثر الخطوات التي يجب اتخاذها لضمان استمرارية العلاقة.

أغلبية «د»: ثنائي آنيّ

لم تقررا تبادل الحب كي تبقيا معاً إلى الأبد. لا تريدان أن تهدرا طاقتكما لضمان استمرارية العلاقة بأي ثمن. تتنقلان بين الارتباط والحرية. تتكلمان دوماً عن أحلامكما وعلاقاتكما السابقة وتستمتعان بالذكريات. لكن يشير هذا الوضع إلى وجود مشاكل كامنة في العلاقة. تحبّان الضحك، لكن قد تخفي الفكاهة الدائمة شكلاً من المرارة أو صعوبة في مناقشة المواضيع الجدية. يبدو أن كل طرف ينتظر من الآخر أن يأخذ مجازفة تضمن استمرارية العلاقة مع مرور الوقت. أو ربما لا تريدان أن تستمر العلاقة لأكثر من ثلاث سنوات لكنكما تحرصان خلال هذه المدة على تبادل حب صادق.
إذا كانت العلاقة قائمة منذ أكثر من ثلاث سنوات، يجب أن تتساءلي عما تريدينه من الشريك وتعيدي النظر في جميع خياراتك وأساليبك. أو قد ترغبين في متابعة علاقة آنية من دون التفكير بمصيرها، لكنك تجازفين في هذه الحالة بعيش معاناة صعبة إذا حصل الانفصال.

عقلك... فرّغه من السلبيات خلال 48 ساعة

ابدأ يومك باستعادة صفاء ذهني شامل عبر خطة بسيطة تقتصر على 48 ساعة، تخصص فيها يوماً للاسترخاء وتكتشف النقاط التي تزعزع تفكيرك وتضع عينيك على مهاراتك الخاصة وتختار عادات مفيدة.

يوم للاسترخاء:

نشعر جميعاً بضغط نفسي من وقت إلى آخر، لكن تبرز مؤشرات واضحة على تراكم أفكار غير صحية مثل الشعور بتوتر وقلق وإحباط دائم. تنجم هذه الفوضى العقلية عن قناعة مفادها أنّ ما نشعر أو نفكر به يعكس واقع العالم الخارجي. حين تدرك أنك تحتاج إلى تعديل أفكارك، سيسهل عليك أن تضع المواقف في إطار خارجي بدل أن تحوّلها إلى مخاوف داخلية.
بهذه الطريقة، يتراجع ضغطك النفسي وتبلغ تلقائياً مستوىً كافياً من الصفاء الذهني، ما يسمح لك بإيجاد الحلول لمشاكلك اليومية وبتحديد الفرص المستقبلية وتحسين حسّك الإبداعي.
كي تجعل عقلك يركز على الواقع الإيجابي، يجب أن تحدد أولاً المواقف أو المهام أو العلاقات التي تقلقك. ثم التزم بالنصائح التالية التي تبدأ بتدوين الأفكار لتحسين القدرة على إعادة تشغيل الدماغ بطريقة إيجابية!

ابتكر قصتك الخاصة

لتغيير عقليتك وتوضيح أفكارك، تقضي أفضل طريقة بابتكار قصة مصوّرة تسمح لك بالنظر إلى مختلف المواقف التي تزعجك من الخارج. اكتب لائحة بأبرز خمس نقاط تزعزع تفكيرك في الوقت الحاضر (مهمّة في العمل أو محادثة مع شخص مقرّب...). اخترعْ قصة عن كل موضوع تختاره واتخذ موقفاً حيادياً منه لكن احرص على أداء دور البطولة في قصتك.
يمكنك أن تتخيل هذه القصة أثناء المشي أو اكتبها على شكل كتاب هزلي. هل يشارك أشخاص آخرون في القصة وكيف يتفاعلون مع الأحداث؟ وكيف تضمن ردود فعل إيجابية منهم؟ حتى أنك تستطيع كتابة نهايات بديلة ويمكنك أن تبحث في كل مرة عن نتائج إيجابية مختلفة. من خلال تبنّي وجهة نظر خارجية بهذا الشكل، سيسهل عليك أن تصفّي أفكارك وستتمكن من رؤية الفرص الباهرة التي تنتظرك.

استرخِ بكل بساطة

لن تستطيع تغيير الظروف كافة من حولك، لذا يجب أن تحاول استرجاع استرخائك الذهني كي لا تصبح مهووساً بمسائل خارجة عن سيطرتك. الصفاء الذهني حالة طبيعية ويمكن استرجاعها عن طريق الاسترخاء. فكّر بما يحصل معك حين تجمع أفضل أفكارك. عندما يسترخي دماغك، ستتطور أفكارك الشخصية وستزداد وضوحاً في عقلك بشرط ألا تفكر بحل المشاكل بطريقة واعية.
لتصفية ذهنك في أي وقتٍ تريده، جرّب هذه التقنية التي تستعمل كفّ اليد وتشكّل جزءاً من تقاليد التيبت لتهدئة الجهاز العصبي وتصفية العقل عبر إرخاء العصب البصري:

• اغسل يديك ثم اجلس في مكان مريح. افرك يديك لبضع ثوانٍ إلى أن تسخنا.

• أغمض عينيك وضع كفّ يدك اليمنى فوق عينك اليمنى ثم قم بالحركة نفسها بيدك وعينك اليسرى. يجب أن تضع كعب كل يد على عظمة خدك كي لا تضغط مباشرةً على عينك. احرص على إعاقة كمية الضوء كلها.

• تنفّس بإيقاع بطيء وعميق لبضع دقائق واشعر بتدفق الحرارة من يديك لتدفئة عينيك إلى أن يسترخي جسمك وتهدأ أفكارك.

يوم لبداية جديدة:

استكشِف مهارات مختلفة

ابدأ يومك بكسر الروتين الاعتيادي: حتى أبسط التغيرات تساعدك على الاسترخاء والتمسك بمزاج إيجابي. اقرأ مثلاً عن موضوع جديد او اسمع إذاعة مختلفة. يمكنك ترسيخ تلك التغيرات عبر التحدث إلى أشخاص جدد أو التطوع للقيام بمهمة تتجنبها في العادة، فمن خلال المشاركة في تجارب جديدة، تُحقق إنجازات إيجابية يمكن أن تفتخر بها.
استيقِظْ قبل نصف ساعة من موعدك المعتاد كي تجرّب نشاطاً جديداً. مارس المشي السريع مثلاً مع طلوع شمس الشتاء أو ارقص أو تمطط طوال 15 دقيقة. يسمح التحفيز الجسدي في الصباح الباكر بتصفية العقل من الأفكار السلبية واتخاذ مواقف تفاؤلية.

احتفِلْ بنقاط قوتك

حين تُصفّي ذهنك بدرجة إضافية، سيسهل عليك أن تحدد نقاط القوة التي تجعلك فريداً من نوعك. جرّب هذه التمارين في الصباح كي تكتسب بعض الخصائص المميزة:

• زد تقديرك نفسك: ضع صورتك المفضلة وسط ورقة كبيرة. اجلس للحظة وأغمض عينيك وراجع أحداث حياتك حتى الآن وكأنها فيلم تشاهده أمامك. متى شعرتَ بذروة الأحاسيس الإيجابية وبقيمتك الحقيقية؟ حين تولّيتَ مشروعاً مهنياً خاصاً بك أو حين نجحتَ في تحضير وصفات جديدة أو حين تمكنتَ في مناسبات متكررة من رفع معنويات صديق مقرّب لك؟
حَوِّلْ تلك المشاعر والذكريات إلى كلمات مفاتيح تضيف إليها مختلف المواصفات الإيجابية التي تحملها (صبر، ذكاء، حب المغامرة...). دَوِّن هذه الصفات كلها حول صورتك وارسم أسهماً تشير إليها.
حين تنتهي، تراجع وتخيّل كرة صفراء دافئة من الإيجابية في صدرك فيما تُكرّر صفات شخصيتك المدهشة.

• اذكر إنجازاتك: بدل تدوين لائحة بالمهام التي تريد إتمامها، دوّن لائحة بالمهام التي تنجزها في نهاية كل يوم، تحديداً إذا كانت ترتبط بصحتك وسعادتك. ستفاجأ بعدد المهام التي تنجزها في أي يوم عادي، بدءاً من طرد الأفكار السلبية وصولاً إلى الحفاظ على الهدوء في المواقف العصيبة أو حتى تخصيص 10 دقائق للمشي الهادئ بكل بساطة.

• تقبّل المجاملات: الإنسان مصمَّم بطبيعته كي يصمد في وجه الصعاب، لذا يميل إلى اعتبار الأحداث السلبية دروساً مفيدة للمضي قدماً. يجب أن تقوي الجوانب الإيجابية في حياتك باستمرار. للحفاظ على مشاعر إيجابية دائمة، لا ترفض أي إطراء تسمعه من المحيطين بك. إذا شكرك أحد أو أوصى بك إلى شخص آخر، توقف للحظة وكرّر ذلك التعليق الإيجابي كي تحبسه في عقلك قبل أن تتابع نشاطاتك اليومية.

اختر عادات مفيدة

حين تُصفّي عقلك من العوامل السلبية، سيسهل عليك أن تختار أفكارك وعاداتك بدل أن تسمح لها بالتدفق تلقائياً في مواقف متكررة. لذا تعمّد أن تختار العادات اليومية التي تريد التركيز عليها (حصة تأمل يومية أو التدرب على تحسين القدرة على الإصغاء إلى الآخرين!). إليك بعض النصائح لتوسيع دائرة العادات الإيجابية في حياتك اليومية:

تجاوز العوائق: خصص مساحة للتأمل كي تجدها جاهزة دوماً حين تحتاج إليها أو دوّن أسئلة مهمة تريد أن تطرحها على صديقك حين تقابله. قم بما يلزم كي تتمسّك بعادتك الجديدة بأسهل طريقة ممكنة!

امدح نفسك: يجب أن تدرك ما تفعله لترسيخ العادة الإيجابية الجديدة. لتحقيق هذه الغاية، قف أمام المرآة وهنئ نفسك على ما تفعله. يمكنك أن تشيد مثلاً بمواصفاتك الإيجابية كصديق داعم للآخرين.

كرّر العادة الجديدة: حاول أن تكرر هذه العادة يومياً. حتى في عطلة نهاية الأسبوع، يسمح لك التأمل لخمس دقائق بمتابعة مسارك الإيجابي. بهذه الطريقة، سيترسخ النشاط المفيد في عقلك وستنشأ مسارات عصبية تُسهّل تكراره وسرعان ما تستمتع بما تقوم به مستقبلاً.

حافظ على هدوئك: في منتصف اليوم الذي تخصصه لاسترجاع عقلية إيجابية، حافظ على استرخائك وتركيزك عبر تقنية بسيطة تمنع تسلل الأفكار السلبية إلى دماغك مجدداً. ستسمح لك تقنية «التوقف والمكافأة» بالخروج من مساحتك العقلية إذا كنت تحتاج إلى استراحة فكرية. أوقف أي عمل تفعله للقيام بنشاط تستمتع به طوال 15 دقيقة. يمكنك أن تتصل بصديق مثلاً أو تكتب له رسالة إلكترونية أو تلاعب قطتك أو تتجول في الحديقة وتتناول مشروباً ساخناً لتبديد أي شكل من الأفكار التي يمكن أن تلهيك عن لحظات الاسترخاء. حين تعود لاحقاً إلى نشاطك الأساسي، سيكون عقلك استعاد انتعاشه!

«دار العثمان» تنظم محاضرة «فن وأساليب التحفيز»

نظمت دار العثمان ضمن فعاليات برنامج «خذ بيدي» محاضرة «فن وأساليب التحفيز» لطلاب المرحلة المتوسطة، بهدف تدريبهم على وضع أهداف في حياتهم والسعي إلى تحقيقها. وقدم المحاضرة، التي لاقت تفاعلاً كبيراً من الطلاب، عضو فريق الغوص الكويتي فيصل الموسوي.

الموسوي يدرب أحد الطلبة على مهارات فن وأساليب التحفيز

فقرة عمل جماعي أقيمت ضمن المحاضرة

جانب من ورش العمل التدريبية

الطلبة المشاركون في المحاضرة

برنامج «مهارات تطوير الذات وإدارة الحياة»

أنهى فريق "صحبة خير" للعمل التطوعي البرنامج التدريبي الأول للشباب، "مهارات تطوير الذات وإدارة الحياة"، ويندرج في إطار خطة تطوير وتأهيل الشباب في مختلف مناحي الحياة، ومهاراتهم الشخصية واكتسابهم سمات التميز في مجالات الإدارة الحياتية، والتركيز على تعزيز مهارات التفكير والإدارة لديهم، واستهدف الفئة العمرية بين 11 و21 عاماً.

شارك في حفل الختام رئيس الفريق التنظيمي م. محمد المغلاوي، ومسؤول الفرق التطوعية بجمعية النجاة الخيرية أ. عبد الله الدوسري، ومؤسس فريق صحبة خير التطوعي م. عمرو الشامي، ومشرفة فرق المتدربات د. سهام عز الدين.

واختتم البرنامج بحفل تخرج الدفعة الأولى من الشباب وتكريمهم، كما تم اختيار افضل فريق وأفضل عضو شارك في هذا البرنامج.

الشامي يكرم الدوسري

الدوسري يكرم مسؤول الفرق التطوعية بجمعية النجاة الخيرية

العضو المميز من المتدربين

الفريق الفائز

د. سهام عز الدين مشرفة فرق المتدربات

نشرة إعلانية

سيقام بمجمع الصالحية في الكويت

الأناقة الأنثوية والأسلوب المميز تحت دائرة الضوء في معرض جيجر - لوكولتر للسيدات

معرض قادم في الكويت مخصص للسيدات، تقوم باستضافته جيجر- لوكولتر وشركة بهبهاني الوكيل الحصري لها في الكويت، ومن المتوقع أن يرتاد هذا المعرض زائرات من نخبة سيدات الكويت الأكثر عصرية والمهتمات بالأناقة والأسلوب المميز.

يقام المعرض من 6 إلى 9 الجاري في مجمع الصالحية، وسيتيح هذا الحدث الحصري الفرصة لمشاهدة قطع مذهلة تم اختيارها بعناية ودقة من المجموعات النسائية لساعات جيجر- لوكولتر، تتضمن رانديفو وريفيرسو، وسيكون بإمكان ضيفات المعرض استكشاف المفهوم الرائع لإضفاء الطابع الشخصي على ساعة ريفيرسو عن كثب، حيث ستكون هناك مساحة مخصصة لعرض "اتوليه ريفيرسو".

يوفر اختيار مجمع الصالحية مع الإعداد الاستثنائي منصة مناسبة بامتياز لهذا الحدث، كما يؤكد مصداقية التزام جيجر- لوكولتر المستمر بإطلاق العنان للخيال، وتكريس لمستها الجريئة المفعمة بخبرتها العميقة وبراعتها المتميزة.

وسيتم خلال هذا المعرض تسليط الضوء أيضاً على ساعة "ريفيرسو كوردونيه دويتو"، التي تُشكل تعبيراً مفعماً بالإثارة والتألق لساعة ريفيرسو الأصلية، مع الحرص على إظهار مينائها بوجهيه العصري الأنيق، والعابر للزمن.

كما ستُعرض عدة ساعات نسائية من مجموعة رانديفو، تتضمن "رانديفو نايت اند داي - الليل والنهار" بالذهب الوردي، و"رانديفو فو سيليستيال" و"رانديفو فو مون"، بالإضافة إلى "رانديفو فو ايفي توربيون" و"رانديفو فو ايفي مينيت ريبيتر". وخلال المعرض أيضاً، ستكتشف الضيفات تفاصيل خيارات التخصيص التي تتيحها "اتوليه ريفيرسو"، من خلال "ريفيرسو كلاسيك ميديوم دويتو" في موديلات "ايفي رد" و"سكارابايب بنك".

ومع توافر كل هذه المقوّمات معاً في هيئة عصرية وأسلوب متميز، سيكون هذا المعرض المخصص للسيدات واعدا ومفعما باستكشافات أنيقة للجانب الأنثوي لجيجر- لوكولتر ستبقى راسخة في الذاكرة على الدوام.

نشرة إعلانية

حملة توعوية صحية حول مرض السكري لـ «الكيماويات البترولية»

داود العميري وأعضاء دائرة الاتصال والخدمات خلال الحملة الصحية

أقامت دائرة الاتصال والخدمات بشركة صناعة الكيماويات البترولية حملة توعوية صحية حول مرض السكري بمجمع الكوت التجاري، حيث تم إجراء فحوص طبية لزوار المجمع اشتملت على قياس مستوى السكري في الدم وضغط الدم، بالإضافة إلى تقديم استشارات طبية.

وبهذه المناسبة، قال مدير دائرة الاتصال والخدمات بالوكالة بشركة صناعة الكيماويات البترولية داود العميري، إن تلك الحملة التوعوية الصحية تأتي انطلاقا من المسؤولية المجتمعية التي تنتهجها الشركة تجاه المجتمع المحلي، حيث تولي اهتماما خاصا بالصحة وأهمية التصدي لمرض السكري، والذي يشكل المصابون به شريحة كبيرة من المجتمع.

وأوضح أن منظمة الصحة العالمية تتوقع أن يحتل مرض السكري المرتبة السابعة ضمن أسباب الوفاة بحلول عام 2030، لافتا إلى أن الالتزام بنظام غذائي متوازن وممارسة النشاط البدني يوميا والحفاظ على الوزن وكتلة الجسم ضمن المعدلات الطبيعية، وتجنب منتجات التبغ، يساهم في الوقاية من مرض السكري أو تأخير ظهوره.

وأكد العميري مواصلة شركة صناعة الكيماويات البترولية جهودها في دعم وإطلاق العديد من المبادرات الصحية، لتعزيز الوعي الصحي بالمجتمع.

بيليوس: «كاتس» أيقونة غنائية للأطفال يشارك فيها 70 شخصاً

المسرحية تعرض اليوم في مركز جابر الثقافي وتستمر 4 أيام

مصطفى جمعة

تعرض اليوم وتستمر 4 أيام المسرحية الاستعراضية الغنائية العالمية للأطفال «كاتس» في مركز جابر الثقافي.

العوضي يتحدث في المؤتمر الصحافي

تبدأ اليوم أولى حفلات العرض الموسيقي المسرحي الأميركي الشهير "كاتس" المستوحى من رواية قصة أولد بوسومس بوتس أوف براكتكل كاتس، للروائي والكاتب العالمي توماس إليوت، والتي قام الموسيقار الإنكليزي المشهور "آندرو لويد ويبر" بإنتاجها وتلحينها، وتستمر لمدة 4 أيام بحوالي 6 حفلات.

صرح بذلك رئيس الشركة المكلفة لإدارة مركز جابر الثقافي، وليد العوضي، في المؤتمر الصحافي الذي عقده بقاعة الموسيقى بالمركز، بحضور كل من أدريان إليس، المدير التنفيذي للشركة المشغلة للمركز، وجيمس بيليوس وستيف دايموند من مجموعة برودواي.

وقال العوضي في كلمته: نحن فخورون بأن يستضيف مركز جابر الثقافي عرض مسرحية "كاتس" الغنائية، الذي يمزج بين الدراما والرومانسية والخيال، وموجه للأطفال في سن 7 سنوات، ويعد من أنجح وأضخم عروض "برودواي"، الذي عرض في أكثر من 33 بلدا و300 مدينة، وحضرها 73 مليون شخص، وحقق العديد من الجوائز العالمية.

وحول أسعار المسرحية وعدم عرضها في أيام العطل تجبنا للدوامات الدراسية، شدد العوضي على أن الأسعار يضعها المتعهد، ونحن بدورنا نضعها بعين الاعتبار، حيث عرضت المسرحية من قبل في دول منطقة الخليج، وتحديدا في دبي وقطر، ونحن بدورنا نضع الأسعار بنفس دول المنطقة، وتبدأ الأسعار من 40 إلى 120 دينارا.

أما بخصوص الطلاب، فبين العوضي أن مواعيد العروض يحددها المتعهد، وهي مرتبطة بالتزامات العرض بالعروض الأخرى في دول مجاورة أو متفق عليها مسبقا، فيكفي أن أدلل بمدى الجهد والتكلفة اللذين يصحبان أي عرض خارج اميركا، إذ إن الفرقة حضرت الى الكويت بكامل معداتها التي يقارب حجمها أكثر من 8 "كاونترات".

ووعد العوضي بأن سيتم في المستقبل دراسة كل هذه الأمور، ولاسيما أن عمر المركز أربعة شهور فقط، وشهد خلال الفترة الوجيزة العروض الاستثنائية التي أقيمت بمستويات عالمية، تضمنت على سبيل المثال، حفلات موسيقية لمطربين محليين (عبدالله الرويشد ونوال ونبيل شعيل)، وعرب (ماجدة الرومي) وموسيقيين عالميين، منهم عمر خيرت ومسرحيات وعروضا ترفيهية.

أول عرض عالمي

وأشار العوضي إلى أن هذا المؤتمر الصحافي يعد الأول، ويتحدث عن أول عرض مسرحي عالمي يستضيفه مركز الشيخ جابر الثقافي، حيث بدأت الفعاليات بأمسيات غنائية محلية وندوات وأناشيد دينية.

ثم تطرق بعد العوضي للحريق الذي اندلع في مبنى رقم 3 بالمركز، فأوضح أنه في تمام الساعة 11 صباحا حصل حريق بسيط في سطح المبنى، مما أظهر وجود دخان كثيف، ولله الحمد تمت السيطرة عليه في 15 دقيقة، وبعد ساعتين من الحادث عادت الأمور كما كانت من قبل الحريق.

وأكد العوضي أن الكويت منارة للثقافة للفنون والآداب من مسارح ومتاحف، شاكرا الديوان الأميري على إنجاز هذا المشروع بمدة زمنية بلغت 22 شهرا، لتعود الكويت منفتحة على العالم، وخير دليل وجود هذا الصرح الرائع، مؤكدا أن الآن باستطاعتنا جلب فرق غنائية وعالمية ومسرحية لتوفيرنا البنية التحتية.

بدوره، عبر جيمس بيليوس عن سعادته لوجوده وفرقته في الكويت لتقديم أعظم عمل مسرحي غنائي في العالم.

وقال: نتطلع كفريق العمل بشغف لتأدية هذه الأيقونة المسرحية الغنائية التي حازت تقديرات عالمية منذ أول عرض لها، في زياراتنا الأولى للكويت، حيث نؤكد تقديم عرض مسرحي أكثر إبهارا عرضا تلو الآخر.

وشدد على أنه يشعر بالفخر لوجوده في هذا الصرح الضخم والرائع الذي يتمثل به مركز الشيخ جابر الأحمد الثقافي، وتقديم مسرحية "كاتس" التي لا شك في أن الحضور سيتمتع بها ويسافر في عالمها الآسر".

فرصة رائعة

من ناحيته، قال ستيف دايموند: "لدينا فرصة رائعة لاستكشاف الفرص المتوافرة لدينا في المنطقة لتقديم عروض رائعة لهذه المسرحية التي نتمنى أن يشاهدها الجميع، وجئنا بها إلى الكويت بطاقم من 70 شخصا من المملكة المتحدة ودول أخرى لتقديم المسرحية الغنائية الأصلية التي تقدم في المملكة المتحدة.

وبين أنه يتمنى أن تكون تجربة عرض المسرحية في الكويت إيجابية، حيث نتطلع للمزيد من التعاون في المستقبل القريب.

وقال أدريان إليس: "المركز بمبانيه وخدماته ومرافقه له تأثير على البرامج الثقافية في الكويت، حيث إنه يساهم في زيادة وتنوع الأنشطة والفعاليات التي تستطيع الكويت استضافتها وإقامتها، والتي تكون بمستويات عالمية، وهذا ينعكس إيجابيا في صقل المستويين الثقافي والتعليمي".

> من أنجح عروض «برودواي» وعرض في نحو 33 بلداً وحقق جوائز عالمية
> وليد العوضي

ورشة عمل للطلاب

أقامت مجموعة «كاتس» بمناسبة عرض مسرحيتها في الكويت، ورشة تدريب خاصة لطلاب الفنون، وذلك بعد ظهر أمس الأول، حيث تضمنت الورشة حلقة خاصة بالرقص قدمها الممثل الرئيسي للمسرحية، وأيضاً تجربة لأزياء المسرحية الغنائية.

أديل الأعلى دخلاً بين المرشحين لجوائز «غرامي»

تصدرت المغنية الأميركية أديل قائمة المغنيين الأعلى دخلا بين المرشحين لجوائز "غرامي" لهذا العام.

وقالت تقارير إعلامية إن أديل (28 عاما)، المرشحة لخمس جوائز بينها أفضل ألبوم في العام، حصلت على 80.5 مليون دولار عام 2016، وجاءت في المرتبة الثانية المغنية ريانا، حيث بلغ دخلها العام الماضي 75 مليون دولار، نتيجة لمبيعات ألبومها "انتي" وصفقات تجارية أخرى مع شركات مثل بوما وساموسنغ وديور.

وقد رشحت ريانا لثماني جوائز غرامي هذا العام، منها أفضل أغنية للعام عن أغنية "وورك" مع المغني ديريك الذي رشح لثماني جوائز أيضا.

وحلت المغنية بيونسيه في المرتبة السابعة، حيث حصلت على دخل بلغ 54 مليون دولار.

وجاء بول مكارثي في المرتبة الثالثة بدخل بلغ 56.5 مليون دولارو المغنيان كيني شيسني وجاستين بيبر في المرتبة الرابعة، حيث حصلا على 56 مليون دولار لكل منهما.

يشار إلى أن جوائز الـ "غرامي" تعد أبرز جوائز موسيقية أميركية، وتمنح سنويا، حيث يختار أعضاء من قطاع الموسيقى المرشحين والفائزين من ضمن أكثر من 80 فئة.

ومن المقرر إقامة حفل جوائز الـ "غرامي" في 12 الجاري، ويقدمه المذيع جيمس كوردن في مركز ستابليس في لوس أنجلس.

(د ب أ)

غيبسون سعيد بعودته إلى «الأوسكار»

ميل جيبسون في أحد أدواره السينمائية

أعرب الممثل والمخرج الأميركي ميل غيبسون عن سعادته بترشيحه لجائزة أوسكار.

وقال غيبسون إنه يشعر كأنه "عاد لدائرة الجوائز، إذ كانت آخر مرة حضرت فيها مثل هذا الحفل منذ عشرين عاما".

وأوضح الممثل، الذي فاز بجائزة أوسكار أفضل مخرج عن فيلم "بريف هارت" (القلب الشجاع) عام 1996، أنه يشعر بالسعادة للعودة إلى هذه الحفلات.

وأضاف أنها "فرصة لرؤية الأصدقاء القدامى، لقد قابلت دينزل واشنطن وكان صادقا بصورة قاسية وقال لي إنني في حاجة لممارسة الرياضة".

وأعرب عن سعادته بولادة طفله التاسع الشهر الماضي.

ونقلت تقارير اعلامية انه قال لدى سؤاله حول طفله التاسع خلال حفل الغذاء الذي يقام في بيفرلي هيلز للمرشحين للحصول على جوائز الأوسكار إنه "بصحة جيدة".

(د ب أ)

خبريات

نيكلسون بطلاً للنسخة الأميركية لـ «توني أردمان»

قالت تقارير إعلامية إن الممثل الأميركي الشهير جاك نيكلسون سيقوم ببطولة النسخة الأميركية المقرر إنتاجها من الفيلم الألماني الكوميدي الشهير "توني أردمان".

وسيقوم نيكلسون (79 عاما)، الذي لم يظهر في أفلام منذ 2010، ببطولة الفيلم الناطق باللغة الإنكليزية أمام الممثلة كريستين ويج (43 عاما).

يشار إلى أن فيلم توني اردمان مرشح لجائزة أوسكار أفضل فيلم أجنبي، كما أنه رشح لجائزة أفضل فيلم أجنبي في حفل جوائز الغولدن غلوب في يناير الماضي.

(د ب أ)

ليدي غاغا ترد على منتقديها: فخورة بنفسي

نشرت المغنية الأميركية ليدي غاغا (30 عاما) تعليقا على الذين سخروا منها خلال الاستعراض الذي قدمته خلال المباراة النهائية في دوري كرة القدم الأميركية (السوبر بول).

وكتبت غاغا على صفحتها على موقع إنستغرام لمشاركة الصور أمس الأول: "سمعت أن شكلي كان محور حديث، لذلك أردت أن أقول إنني فخورة بنفسي وبشكل جسدي، ويجب عليكم أن تكونوا كذلك أيضا".

وأضافت: "كن أنت، هذا شأن الأبطال، وأشكر كثيرا كل شخص دعمني".

وكانت غاغا قد أدت استعراضا قويا خلال السوبر بول، وانتقدها البعض لكونها بدت ممتلئة بعض الشيء.

(د ب أ)

الرقابة اللبنانية تعترض على مشاهد في «مولانا»

قرر منتجو فيلم "مولانا" المقتبس عن رواية الكاتب المصري ابراهيم عيسى عدم عرضه في لبنان بعدما طلبت سلطات الرقابة حذف 12 دقيقة منه لأنها تحتوي على "اساءة للأديان" و"تحريض طائفي".

وجاء في بيان اصدرته شركة "صباح للاعلام"، أمس الأول، انها قررت "الامتناع عن عرض الفيلم بلبنان إذا اصرت الرقابة والأمن العام اللبناني على الاقتطاع".

وأضاف البيان ان هذا القرار يأتي "دفاعا عن لبنان الحرية ولبنان الثقافات، واحتراما لتاريخ الشركة وصناع هذا العمل".

(أ ف ب)

تسالي

كلمة السر

من 5 أحرف وهي اسم وصفة شهيرة من المطبخ العراقي.

ب	ا	ت	ك	ة	م	ه	م	د
ز	ك	ر	م	ة	ع	ي	ب	ط
م	ي	ظ	ن	ت	ر	د	ص	م
ق	ث	و	م	ة	ة	ب	ج	و
ي	ف	ت	ا	م	و	ل	ع	م
م	ي	خ	م	ة	ي	ص	خ	ش
ب	ي	ر	س	ت	ف	ش	ك	م
ل	ة	م	ل	ك	ر	ص	ن	ع
ن	م	ز	ه	ب	ت	ش	م	و

وجبة، معلومات، مصدر، موثق، تنظيم، مهمة، طبيعة، مشتبه، كتاب، زمن، مركز، شخصية، كشف، تسريب، في، مخيم، كلمة، عنصر

كلمات متقاطعة

أفقياً:

1- (بنت .....) لقب أطلقه الجمهور على الفنانة إلهام علي.
2- مسرحية عرضت في رمضان شاركت فيها إلهام على.
3- شقيق (م) – ألحان (مبعثرة)- سحب.
4- ظفر بما يريد – أظهر.
5- مر – حيوان برمائي.
6- أصلح وأحكم – رشة.
7- يشاهد – رجع (م).
8- غير ناضج – أداة جزم.
9- وبخ – منزل.
10- مهرجان حصلت فيه على جائزة أفضل دور ثان.
11- أول مسرحية قدمتها إلهام بعد انتقالها إلى البحرين.

عمودياً:

1- برنامج تليفزيوني شاركت الفنانة إلهام في بطولته.
2- مملكة خليجية الوطن الثاني لإلهام علي.
3- جوهر – يلعب (م) – مدخل.
4- لين – أقبل (م).
5- أما (مبعثرة) – نصف (صادق).
6- وعل (م) – أداة شرط (م).
7- لزينة العيون – والد.
8- عطفت (م) – إجابة.
9- للنداء – سبل (م) – عضد (م).
10- من الحرف السينمائية (م).
11- مسرحية تعد نقطة انطلاق في سيرة الفنانة إلهام.

sudoku

8								
				2	6	9		8
	9		7				3	
9						3		6
	6		2		8		1	
7		8						5
	2				5		9	
3		4	1	6				
								7

تحتوي هذه الشبكة على 9 مربعات كبيرة (3×3) ، كل مربع منها مقسم الى 9 مربعات صغيرة. هدف هذه اللعبة ملء المربعات الصغيرة بالأرقام اللازمة من 1 الى 9، شرط عدم تكرار الرقم أكثر من مرة واحدة في كل مربع كبير وفي كل خط أفقي وعمودي.

الحلول

sudoku

8	5	7	9	1	3	6	2	4
1	4	3	5	2	6	9	7	8
2	9	6	7	8	4	5	3	1
9	1	2	4	5	7	3	8	6
4	6	5	2	3	8	7	1	9
7	3	8	6	9	1	2	4	5
6	2	1	8	7	5	4	9	3
3	7	4	1	6	9	8	5	2
5	8	9	3	4	2	1	6	7

كلمات متقاطعة

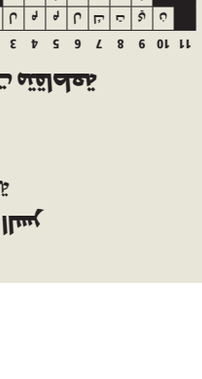

كلمة السر: دولمة

«النجباء» العراقية تهدد الكويت على خلفية ملف خور عبدالله

• العبادي: هناك من يريد أن يسيء للعلاقة بين البلدين... ولا اجتماع سرياً بين بغداد والكويت

• نواب من كتلة المالكي يواصلون التصعيد: سنسترجع «الحقوق» بالطرق «غير الدبلوماسية»

يبدو أن بعض القوى العراقية تجاوزت كل الحدود، ونقلت ملف خورعبدالله الذي بدأ بمجرد مزايدات انتخابية عراقية إلى مستوى آخر، إذ هددت «حركة النجباء» المنضوية في قوات «الحشد الشعبي»، باتخاذ موقف ضد ما أسمته «أي اعتداء أو تجاوز» على أراضي العراق في حال لم تقم الحكومة بذلك. وترافقت هذه التهديدات مع غطاء سياسي قدمه بعض النواب الذين ينتمون إلى كتلة ائتلاف «دولة القانون» التي يرأسها نائب رئيس الجمهورية نوري المالكي.

مقاتل عراقي يعيد أمس ترتيب كنيسة تاريخية في بلدة قراقوش بنينوى أكبر بلدة مسيحية في العراق (رويترز)

في تصعيد خطير، وخطوة غير مسبوقة، هددت ميليشيات «حركة النجباء» المنضوية في قوات «الحشد الشعبي»، باتخاذ موقف ضد الكويت، في حال لم تقم الحكمة العراقية بذلك.

وطالبت الحركة الحكومة بـ «بيان موقفها الصريح من قضية خور عبدالله وبقية مساعي دول الجوار والإقليمية بالتجاوز على سيادة الأراضي العراقية، مستغلة بذلك وضعه الأمني والاقتصادي»، وتعهدت بـ «عدم السكوت عن أي اعتداء أو تجاوز على أراضي العراق الحدودية»، مهددة بأنه «وسيكون لها موقف آخر حال كانت الحكومة غير قادرة على ذلك».

وقال الإعلام المركزي للحركة، في بيان على هامش ندوة أقامها مركز الدراسات الاستراتيجية تحت عنوان «اتفاقية خور عبدالله تفريط العراق بسيادته البحرية»، إن «الخبراء الحاضرين في الندوة ناقشوا تفاصيل الاتفاق الأخير بخصوص الخور، وأشاروا الى وجود خرق واضح ارتكبته الحكومة الاتحادية في اتفاقيتها مع الجارة الكويتية بشأن تنظيم الملاحة البحرية».

وأضاف أن «ذلك ستكون له تداعيات سلبية على اقتصاد العراق، فضلا عن أنه انتهاك واضح لسيادة العراق، وتجاوز كبير على ملاحته البحرية»، لافتا الى أن «المجتمعين ناقشوا القرارات الدولية بخصوص الخور وأكدوا أن جميع البنود لا تشير الى ما أشارت إليه الجارة الكويتية، وهو الهيمنة الكاملة على الخور، وحيث رأت الكويت أيضا الخور على أساس أنه ملك لها وتستدلل بشهادات غير منطقية وخالية من المصداقية».

وأعربت الحركة عن «أسفها الشديد لعدم رد الحكومة الاتحادية على التهديدات التي أطلقها المسؤولون الكويتيون بحق العراق وتلويحهم باستخدام العمل العسكري، إذا لم يوافق العراق على منحه الخور للكويت»، داعية الى «عدم التهور وإطلاق تصريحات غير مسؤولة، لأن في ذلك يولد أمورا ليس لمصلحة الجارة الكويتية إطلاقا».

الحكومة تهدئ

وجاءت تهديدات «النجباء» غداة تصريحات لرئيس الحكومة حيدر العبادي، أكد فيها أن «هناك من يريد أن يسيء للعلاقة بين العراق والدول الأخرى، كما مع الكويت بضخ المعلومات الكاذبة فيما يتعلق بخور عبدالله الذي لم يحصل فيه أي تغيير».

وقال العبادي في مؤتمره الصحافي، أمس الأول، إن «العراق ينتهج سياسة خارجية تسعى إلى تحقيق تغيير جذري للسياسة، التي أنتهجها النظام السابق (صدام حسين) الذي وضع العراق بأكثر من مأزق دولي من خلال سياساته المنغلقة والعدائية، وذلك عبر الانفتاح على العالم بهدف ضمان عودة العراق إلى وضعه الطبيعي ومكانته المرموقة في المجتمع الدولي». وأضاف أن «العراق يؤكد حرصه دائما على إقامة علاقات متينة مع دول المنطقة بينها دولة الكويت الشقيق».

كما جدد العبادي تأكيده أن اتفاقية خور عبدالله لا علاقة لها بترسم الحدود، ونفى تسلم دعوة رسمية من قبل الكويت لمناقشة الموضوع «سرا». ورأى رئيس الحكومة أن «التصعيد الإعلامي وإطلاق التصريحات من قبل بعض النواب العراقيين والكويتيين ليس بمصلحة الطرفين، ولا يتعدى كونه زوبعة».

وكان النائب عبدالعزيز الظالمي كشف، في تصريح أمس، عن تسلم الحكومة العراقية دعوة من نظيرتها الكويتية لعقد «اجتماع سري» بين الطرفين لحسم ملف خورعبد الله بعيداً عن التصعيد الإعلامي.

وعلى عكس الحكومة، استمر نواب ينتمون الى ائتلاف «دولة القانون»، بزعامة نائب رئيس الجمهورية نوري المالكي، بالتصعيد مطالبين الحكومة بتقديم طلب الى الكويت لإلغاء اتفاق خورعبدالله. وقال النائب زاهر العبادي، خلال مؤتمر صحافي أمس الأول: «التقينا عددا كبيرا من أبناء البصرة، ونطلب من الحكومة إلغاء اتفاق خور عبدالله واتفاق السكك الحديد».

وقالت النائب عالية نصيف: «لدينا عتب على هيئة رئاسة مجلس النواب لإحالتها قضية الخور على الكتل السياسية. وكان عليها إحالتها على النواب ذوي الاختصاص الذين تصدوا لهذا الموضوع». وهددت بأن «الشعب العراقي لن يتهاون مع من استحوذوا على شبر من أراضيه أو مياهه، وسيسترجع كل حقوقه عبر الطرق الدبلوماسية وغير الدبلوماسية».

أما النائبة عن «دولة القانون» عواطف نعمة فقد تجاوزت كل الحدود، معتبرة أن «ادعاءات بعض نواب مجلس الأمة الكويتي بأن قناة خور عبدالله كويتية تثير السخرية، والأجدر بهم أن يراجعوا الخرائط الموجودة لدى الأتراك والتي توجد نسخة منها في بريطانيا، وتثبت أن الكويت كانت جزءا من ولاية البصرة ولكن الإنكليز اقتطعوها».

وتابعت أن «العراق ليس مجبراً اليوم على الالتزام بالقرارات الدولية نتيجة السياسات الرعناء للنظام البعثي، وعلى وزارة الخارجية أن تخرج عن صمتها وترد الرد المناسب على هذه التصريحات الوقحة، ومن واجب الحكومة الحفاظ على سيادة العراق ووحدة أراضيه».

تظاهرات الصدر

في سياق آخر، تظاهر آلاف العراقيين من أتباع التيار الصدري وسط العاصمة بغداد، أمس، استجابة للدعوة التي أطلقها زعيم التيار مقتدى الصدر، للمطالبة بالإصلاحات والقضاء على الفساد وإقالة الفاسدين، واحتجاجا على تشكيل مفوضية الانتخابات.

وقد أغلقت القوات الأمنية منذ صباح أمس الطرق المؤدية الى بوابات المنطقة الخضراء وسط بغداد، فيما خرج موظفو المنطقة تحسبا لاحتكاكهم مع المتظاهرين.

لواء عربي في «البيشمركة»

في السياق، أعلن المتحدث الرسمي باسم عشائر نينوى مزاحم الحويت، أمس، أنه تم تشكيل لواء خاص باسم لواء غرب دجلة يضم مقاتلين من أبناء مختلف العشائر العربية الموجودة في زمار وربيعة والعياضية وجزء من قضاء سنجار ضمن وزارة البيشمركة في إقليم كردستان العراق.

وقال الحويت إن «هناك لواءين في المنطقة أحدهما للعرب ويضم ألفي مقاتل، إلى جانب لواء آخر للكرد بنفس العدد من المقاتلين»، مؤكدا، أن «مقاتلي العشائر العربية سيقومون بحماية مناطقهم ومنع زرع الفتن الطائفية، إلى جانب الانضمام الى قوات البيشمركة في خطوط التماس الممتدة من أسكي الموصل إلى حدود سنجار».

وأوضح أن «اللواء الذي شكل بطلب من العشائر العربية من رئيس إقليم كردستان، يتألف من ألفي مقاتل، ومن المقرر إكمال تدريبات الدفعة الثانية من اللواء قريبا، والهدف حماية أمن زمار وربيعة».

يذكر أن رئيس هيئة الحشد الشعبي ومستشار الأمن الوطني العراقي فالح الفياض قال في وقت سابق من أمس، إن الحشد الشعبي سيشارك بمسك الأراضي القريبة من الحدود السورية.

وزير الداخلية يسجن شقيقه

لإطلاقه وعوداً بالتعيينات في الوزارة

أمر وزير الداخلية العراقية قاسم الأعرجي بسجن شقيقه لمحاولته استغلال قرابته من الوزير وإطلاقه وعودا تتعلق بالتعيينات في الوزارة وغيرها من الأمور.

وذكر بيان صادر عن كتلة «بدر» النيابية التابعة لـ«منظمة بدر» التي ينتمي إليها الوزير، أن «الأعرجي شدد على ضرورة أن يكون الولاء للوطن، وأن يكون التفاني في العمل هو أساس التعامل في وزارة الداخلية، بعيدا عن مسألة القرابة والمحسوبية وغيرها من الأمور المخالفة للقانون».

ونقل البيان عن الأعرجي قوله إن «الوزارة عازمة على تنفيذ العقوبات وفق القانون، وتطبيقها على كل من يدعي أنه على علاقة بالوزير أو قريب له، ويستغلها لأمور التعيينات وغيرها خلافا للقانون». وكان البرلمان العراقي صادق قبل أيام على تعيين الأعرجي.

روحاني يبحث «رسالة الأمير» مع رئيسي البرلمان والسلطة القضائية

طهران - فرزاد قاسمي

في مؤشر إضافي إلى أن إيران، وفي ظل الضغوط الأميركية المتصاعدة عليها، تفكر في إصلاح علاقاتها الإقليمية، من خلال التفاعل إيجابيا مع رسالة سمو الأمير الشيخ صباح الأحمد، التي نقلها وزير الخارجية الشيخ صباح الخالد الى المسؤولين الإيرانيين الشهر المنصرم، أعلن التلفزيون الإيراني أن الرئيس حسن روحاني بحث رسالة سمو الأمير الخاصة بالعلاقات الخليجية - الإيرانية، مع رئيس مجلس الشورى (البرلمان) علي لاريجاني، وشقيقه رئيس السلطة القضائية صادق لاريجاني، وهما يمثلان أعلى سلطتين في البلاد بعد المرشد الأعلى علي خامنئي.

جاء ذلك بالتزامن مع التصريحات التي أطلقها وزير الخارجية الإيراني محمد جواد ظريف في صحيفة «إطلاعات» الرسمية أمس الأول، والتي أعاد فيها الحديث عن رسالة الأمير، وأكد أن بلاده مستعدة لتفاعل إيجابي معها. وكانت «الجريدة» انفردت بنشر نتائج زيارة الشيخ صباح الخالد إلى طهران، وحصلت وقتها على معلومات من مكتب المرشد تؤكد أنه أبلغ ظريف أن الوقت قد حان لحل الخلافات مع السعودية، ويجب إعطاء فرصة للوساطة الكويتية.

روحاني وخلفه ظريف في طهران أمس (ارنا)

في سياق منفصل، دعا الرئيس الإيراني الأسبق، زعيم التيار الإصلاحي محمد خاتمي، إلى «مصالحة وطنية» في ظل التهديدات الخارجية التي يواجهها النظام الإيراني.

وفي بيان نشره على موقعه الرسمي، دعا خاتمي جميع القوى السياسية إلى التوحد حول «مبادئ النظام والثورة».

وتأتي تصريحات خاتمي في ظل التهديدات المتبادلة بين إيران والولايات المتحدة على خلفية إجراء طهران تجارب على صواريخ باليستية قادرة على حمل رؤوس نووية، الأسبوع الماضي، مستغلا الفرصة لتجديد دعوته إلى المرشد الأعلى علي خامنئي الذي يفرض عليه حظرا إعلاميا وسياسيا منذ سنوات.

وكانت السلطات الإيرانية قد منعت في 10 يناير الماضي، خاتمي من حضور تشييع جنازة حليفه السابق رئيس تشخيص مصلحة النظام علي أكبر هاشمي رفسنجاني.

فرنسا: شغب الضواحي يتجدد

فيون يفلت من انقلاب في حزب الجمهوريين

تواصلت أعمال الشغب والاضطرابات التي تشهدها ضواحي شمال العاصمة الفرنسية باريس لليوم الرابع التوالي من قبل شبان يتهمون الشرطة بالتوسع في استخدام العنف.

وقال ممثل الشرطة إيف ليفبفر، أمس، إن قوات الأمن ألقت القبض على 12 شخصا ليل الثلاثاء- الأربعاء خلال مواجهات عنيفة، مضيفا أن عشر سيارات أحرقت بعدما ألقى شبان قنابل حارقة أثناء مواجهات مع مسؤولي الأمن في منطقة أولنيه سو بوا التي كانت قد شهدت أعمال شغب أكثر عنفا جذبت انتباه العالم في 2005.

وتابع ليفبفر وهو من نقابة للشرطة: «من المحزن أن هذه المناطق تحولت إلى أحياء للأقليات»، لافتا إلى أن الشرطة ليست مدربة ولا مجهزة كما ينبغي للتعامل في العشوائيات الموجودة بالمنطقة المحيطة بباريس.

وبدأ التوتر الأخير في أولنيه سو بوا قبل عدة أيام عندما أوقف أربعة رجال شرطة عن العمل لحين التحقيق في اتهامات بأنهم استعملوا القوة المفرطة عند اعتقال شاب يبلغ من العمر 22 عاما هناك في الثاني من فبراير الجاري بما في ذلك إدخال عصا في فتحة الشرج.

ويخضع أحد رجال الشرطة الأربعة لتحقيق رسمي بتهمة الاغتصاب، ويتهم الثلاثة الآخرون بممارسة عنف غير ضروري. وزار الرئيس الفرنسي فرانسوا هولاند الشاب أمس الأول في مستشفى أولنيه.

وانحسرت الاضطرابات كثيرا عما كانت عليه قبل 12 عاما لكنها تعيد إلى الأذهان التوتر الشديد في الأحياء التي تعاني معدلات بطالة أعلى من المتوسط ويعيش فيها عدد كبير من المهاجرين.

على صعيد منفصل، ناشد المرشح الرئاسي المحافظ فرانسوا فيون الناخبين، أمس، دعم حملته، بعدما لم يعد المرشح الأوفر حظا، بسبب فضيحة اتهامات بوظائف وهمية لأفراد في أسرته.

وقال فيون في عمود صحافي نشرته صحيفة «وست فرانس»: «قررت ألا أستسلم للترويع والضغط. لقد اخترت الصمود أمام الفرنسيين ومواجهة قرارهم».

وسعيا لاسترجاع زمام المبادرة وإظهار أنه يتمتع بدعم كبار أعضاء حزبه زار فيون أمس الأول منطقة شامبانيا بصحبة عضو البرلمان عن المنطقة فرانسوا باروان الذي ورد اسمه كمرشح بديل محتمل لفيون.

وقال مصدر في الحزب الاشتراكي إن كبار أعضاء حزب الجمهوريين الذي ينتمي إليه فيون لن يطيحوا به على الأرجح في الوقت الحالي لعدم وجود مرشح بديل واضح، ولضيق الوقت بما لا يسمح بالتنظيم لانتخابات تمهيدية جديدة.

وأضاف: «لم نكن بعيدين عن انقلاب حزبي لكنهم تعثروا».

ولم تمنع الوحدة التي أبداها فيون مع باروان وسائل الإعلام التي انتقدت خلال الأسبوعين الماضيين المرشح الرئاسي وهو رئيس وزراء سابق يبلغ من العمر 62 عاما.

(باريس - أ ف ب، رويترز)

سلة أخبار

الملك سلمان يشارك في «الجنادرية 31»

رعى خادم الحرمين الشريفين الملك سلمان بن عبدالعزيز آل سعود مساء أمس الأول، في الرياض حفل العرضة السعودية، ضمن نشاطات المهرجان الوطني للتراث والثقافة «الجنادرية 31».

وبحسب ما جاء في وكالة الأنباء السعودية «واس»، وبعد أن أخذ خادم الحرمين الشريفين مكانه في المنصة الرئيسة للاحتفال بدأت العرضة السعودية، التي شارك فيها الملك سلمان، بالإضافة للأمراء الذين حضروا الحفل.

موغيريني: أوروبا تحتاج إلى المهاجرين

قالت وزيرة الخارجية الأوروبية فيديريكا موغيريني أمس، في فاليتا، إن أوروبا بحاجة إلى المهاجرين من أجل اقتصادها، وإنه لا يمكنها حل أزمة الهجرة إلا من خلال التعاون، وليس بناء جدران.

وافتتحت موغيريني اجتماعاً بين أوروبا وإفريقيا حول أزمة الهجرة، قبل المشاركة في حفل تخريج 89 من خفر السواحل الليبيين تدربوا على أيدي عناصر بعثة «صوفيا»، العملية البحرية الأوروبية لمكافحة المهربين.

وأعربت عن اعتقادها بأن «على الأوروبيين أن يفهموا أننا بحاجة إلى المهاجرين من أجل اقتصاداتنا»، نظراً إلى الشيخوخة، التي تواجه سكان أوروبا.

(فاليتا - أ ف ب)

عباس يهدد بقطع التعاون الأمني مع إسرائيل

قال الرئيس الفلسطيني محمود عباس أمس، إنه قد يضطر لقطع التعاون الأمني مع إسرائيل إذا استمرت سياسة الاستيطان.

وأضاف عباس أمام مجلس الشيوخ الفرنسي أثناء زيارة لباريس، أنه إذا استمر «الاستعمار» فلن يكون أمامه خيار آخر ولن يكون ذلك خطأه. والتقى عباس أمس الأول، بالرئيس الفرنسي فرانسوا هولاند، الذي عبر عن قلقه بشأن قانون إسرائيلي يضفي الشرعية بأثر رجعي على نحو أربعة آلاف منزل للمستوطنين شيدوا على أراض يملكها فلسطينيون في الضفة الغربية المحتلة.

حكم على أبرز معارض لبوتين

حكم على المعارض الروسي البارز اليكسي نافالني أمس، بالسجن خمس سنوات مع وقف التنفيذ بتهمة الاختلاس في حكم يلقي بظلاله على عزمه الترشح للرئاسة لمنافسة الرئيس فلاديمير بوتين في انتخابات السنة المقبلة. وأعلن نافالني فور صدور الحكم أنه يبقى مرشحا للانتخابات الرئاسية الروسية عام 2018.

ترامب ينتقد الديمقراطيين ويدرس معاقبة «الحرس الثوري»

جلسة ساخنة بمجلس الشيوخ لتصديق تعيين سيشونز... وقضاة يحرجون الإدارة بشأن «الحظر»

لا يزال الرئيس دونالد ترامب يواجه عراقيل سياسية داخلية غير مسبوقة مع وقوف الديمقراطيين عائقاً أمام استكماله تشكيلة حكومته، ومع تصاعد المعارضة القضائية للحظر الذي فرضه على سبع دول تسكنها أغلبية مسلمة، اشتعلت معركة تعيين وزير العدل الجديد.

معارضون لترامب يتظاهرون خارج مبنى غولدمان ساكس في مانهاتن بمدينة نيويورك أمس الأول (أ ف ب)

اتهم الرئيس الأميركي، دونالد ترامب أمس الديمقراطيين في الكونغرس بعرقلة تشكيل الحكومة بعدم منحهم الثقة لكثيرين ممن يرشحهم لتولي حقائب وزارية مهمة.

وكتب ترامب بهذا الخصوص على حسابه في "تويتر"، إنه لعار، عدم اكتمال تشكيل مجلس الوزراء حتى الآن. إنها أطول مدة تأخير في تاريخ البلاد. إنها عرقلة من الديمقراطيين".

وتجدر الإشارة إلى أن 6 وزراء فقط حصلوا على الثقة حتى الآن من أصل 21 وزيرا رشحهم الرئيس ترامب في مناصب سيادية وأخرى مهمة يجب منحهم الثقة من الكونغرس وفقا لدستور الولايات المتحدة، أما بقية الوزراء فيأتي قرار تعيينهم من الرئيس مباشرة دون الرجوع للكونغرس.

جلسة سيشونز

في غضون ذلك، احتد السجال في مجلس الشيوخ الاميركي أمس الأول حول المصادقة على ترشيح جيف سيشونز لوزارة العدل.

واتهم زعيم الاكثرية في مجلس الشيوخ، ميتش ماكونيل، السناتورة الديمقراطية والمرشحة المحتملة للانتخابات الرئاسية 2020 اليزابيث وارن بالطعن بسيشونز عقب قراءتها لرسالة تنطوي على انتقاد شديد اللهجة للمرشح إلى منصب وزير العدل كتبتها كوريتا سكوت كينغ، أرملة زعيم حركة الحقوق المدنية الراحل مارتن لوثر كينغ.

وقال ماكونل إن "السناتورة طعنت بدوافع وسلوك زميلنا"، واتخذ خطوة استثنائية باستحضار مادة تمنع التعليقات الحادة والانتقادات بين الاعضاء.

وتفاقمت الضغوط خلال جلسة مناقشة تثبيت سيشونز، الذي منع سجله بخصوص الحقوق المدنية تعيينه قاضيا فدراليا ابان الثمانينيات.

وكتبت كينغ حينها ان لجنة القضاء في مجلس الشيوخ حذرت من أن سيشونز كان يقوم بترهيب المصوتين السود وان تثبيته كقاض سيكون له أثر مدمر على النظام القضائي.

تصديق ديفوس

وحصلت وزيرة التعليم بيتس ديفوس، على الثقة بشق الأنفس، فقد صوت 50 بـ"نعم" مقابل 50 آخرين بـ"لا"، ولكن صوت نائب الرئيس مايك بينس ورئيس الكونغرس والذي يحسب صوته بصوتين حسب لوائح المجلس، قد رجح الكفة لمصلحة ديفوس.

معركة الحظر

وفي شأن الهجرة، أعلنت محكمة الاستئناف في سان فرانسيسكو أنها لن تصدر حكمها في الطعن المقدم بشأن الامر التنفيذي الذي اصدره الرئيس دونالد ترامب ومنع فيه مؤقتا سفر لاجئين ورعايا سبع دول تسكنها أغلبية مسلمة الى الولايات المتحدة.

وعقدت محكمة الاستئناف الفدرالية في سان فرانسيسكو جلسة أمس حول مرسوم ترامب الذي تدافع الحكومة عن حق الرئيس في إصداره لحماية البلاد من هجمات الجهاديين.

وواجه محام بالحكومة الأميركية من مؤيدي أمر ترامب التنفيذي، تشككا من جانب هيئة محكمة الاستئناف.

وأكد أوجست فلنتيه، المستشار الخاص لوزير العدل، مجددا أن الحكومة تعتقد أن ذلك الأمر التنفيذي يستند إلى السلطة المخولة للرئيس من جانب الكونغرس. لكن عندما سأله القاضي وليام كانبي عن الاستشهاد بجريمة ارتكبها أي أحد تم منحه تأشيرة من الدول السبع ذات الأغلبية المسلمة، أقر فلنتيه بأنه لم يتم تسجيل أي جريمة.

كما نفى استهداف المسلمين، وقال "هذا ليس ما ينص عليه الأمر هنا".

كما سئل أيضا عما إذا كان باستطاعة أي أحد الطعن عليه، وقال إن هناك "طريقا للطعن الدستوري إذا كان هناك مثل هذا الأمر"، مضيفا: "هذا بعيد كل البعد عن ذلك الوضع".

كيلي نادم

من جانبه، قال وزير الأمن الداخلي الأميركي جون كيلي أمام لجنة تابعة للكونغرس أمس الأول إنه كان ينبغي له أن يرجئ المنع إلى أن يقوم بإطلاع الكونغرس على الأمر التنفيذي.

وقال كيلي أمام لجنة الأمن الداخلي بمجلس النواب: "كان المراد هو تنفيذ الأمر بسرعة بحيث لا تسنح فرصة للأشخاص الذين ربما يجيئون إلى هنا ليؤذونا لأن يغتنموا أي فسحة من الوقت تتيح لهم القفز على طائرة والوصول إلى هنا".

وأخذ كيلي على عاتقه مسؤولية عدم إطلاعه الكونغرس بالأمر قبل إعلانه في ساعة متأخرة يوم 27 يناير.

وأضاف أن الاضطرابات الحادثة في المطارات نجمت عن أوامر قضائية نقضت الحظر في اليوم التالي لسريانه، مشيراً إلى أن فريقه في وزارة الأمن الداخلي تحركوا سريعا كي يجري العمل بالمطارات على النحو المطلوب. وبرر كيلي المنع بأن الدول السبع المعنية معروف عنها أن لديها أنظمة غير وافية لتبادل المعلومات مع الولايات المتحدة بشأن مواطنيها الذين يحتمل أن يمثلوا خطرا.

ووصف كيلي تقارير جرى تداولها الأسبوع الماضي بأن 12 دولة أخرى قد تضاف إلى قائمة حظر السفر بأنها كاذبة. وقال أيضا إن مسألة خفض تمويل المدن التي ترفض التعاون مع قرار الحظر سيتم النظر فيها كل حالة على حدة.

ودافع كيلي عن عدم ادراج السعودية على الحظر، مؤكدا ان لديها اجهزة استخبارات قوية تنسق مع واشنطن.

واتهم وزير الداخلية الاميركي جون كيلي أمس الأول القضاة الذين اوقفوا تنفيذ مرسوم المنع بأنهم يعيشون في "فقاعة أكاديمية" ولا يدركون الخطر الحقيقي على البلاد.

وقال الوزير أمام لجنة الأمن الداخلي في مجلس النواب "انهم يعيشون في عالم اكاديمي جدا، تقريبا داخل فقاعة. في قاعات المحكمة يحميهم أشخاص مثلي (...) واذا حدث أمر سيئ بسبب السماح للناس بالدخول، فلن يحاسب القاضي على قراره، ولكنهم سيأتون إلي".

وحكم القاضي بناء على طلب ولايتي واشنطن ومينيسوتا وأمر بتعليق تطبيق المرسوم بشكل مؤقت على مستوى البلاد. ولكنه أضاف أن الحكومة قلقة خصوصا من ان يتمكن مقاتلو "داعش" من بلوغ الولايات المتحدة.

كندا

وبعد إصدار المنع، أعلنت الشرطة الكندية أمس أن 22 مهاجرا فروا من الولايات المتحدة خلال عاصفة ثلجية وعبروا الحدود مع كندا مشيا على الأقدام ليطلبوا اللجوء فيها، وكان معظم هؤلاء صوماليون. وقد عبروا الحدود الأميركية الكندية بالقرب من قرية إيمرسن التي تبعد 120 كلم إلى الجنوب من وينيبيغ (مانيتوبا وسط كندا)، بعد ساعات من المشي في الثلوج. ومشى هؤلاء اللاجئون خمس ساعات قبل عبور الحدود بينما كانت درجة الحرارة تبلغ 20 تحت الصفر.

عقوبات إيران

في شأن العلاقات الإيرانية- الأميركية، صرح مسؤولون أميركيون بأن إدارة ترامب تبحث اقتراحا قد يؤدي إلى تصنيف الحرس الثوري الإيراني كجماعة إرهابية.

وفي سياق متصل، وصلت حاملة الطائرات النووية "يو اس اس جورج بوش" إلى قاعدة سودا-بي في جزيرة كريت اليونانية في البحر الأبيض المتوسط في طريقها إلى مياه الخليج، في تطور لافت بعد تصاعد حدة التوتر بين الولايات المتحدة الأميركية وإيران.

(واشنطن - أ ف ب، رويترز، د ب أ، سي أن أن، سكاي نيوز)

سلة أخبار

البابا: الروهينغا يقتلون لأنهم مسلمون

وجه البابا فرانسيس أمس، انتقاداً لاذعاً للأعمال الوحشية، التي ترتكب بحق مسلمي الروهينغا في ميانمار، وقال إنهم تعرضوا للتعذيب والقتل فقط لأنهم مسلمون. وجاءت تصريحات البابا في قداسه الأسبوعي بعد تقرير الأمم المتحدة الذي ذكر الأسبوع الماضي أن قوات الأمن في شمال البلاد ارتكبت جرائم قتل جماعي واغتصابات جماعية وأحرقت قرى. وقال البابا، "إنهم يعانون منذ سنوات وعذبوا وقتلوا ببساطة لأنهم يريدون ممارسة ثقافتهم ومعتقداتهم الإسلامية". وأضاف "لقد طُردوا من ميانمار ونقلوا من مكان لآخر، لأن لا أحد يريدهم. لكنهم ناس طيبون ومسالمون. ليسوا مسيحيين. لكنهم أشقاؤنا وشقيقاتنا".

مقاتلو بوليساريو متأهبون على «حائط الرمال»

يقف 25 ألفاً من المقاتلين الصحراويين على أهبة الاستعداد في الجهة الثانية من جدار الدفاع، الذي شيده المغرب في الصحراء الغربية. وأكد مسؤولون صحراويون كبار، أن مقاتلي الحركة المطالبة بالاستقلال مازالوا مجندين في الجهة، التي يسيطرون عليها من "حائط الرمال". وقام المغرب في الثمانينيات بتشييد جدار من الرمال والحجارة بارتفاع ثلاثة أمتار وبطول 2700 كلم يقسم أراضي الصحراء الغربية إلى نصفين.

اليمن لم يلغِ موافقته على ضربات أميركية

أبدت الحكومة اليمنية قلقها للولايات المتحدة بشأن غارة للقوات الأميركية الخاصة استهدفت متشددي تنظيم "القاعدة" وقتلت عدة مدنيين، لكنها لم تصل إلى حد إلغاء التصريح بالقيام بالمزيد من العمليات في المستقبل.

وأسفرت أول عملية عسكرية يأمر بها الرئيس دونالد ترامب عن مقتل أحد أفراد قوات البحرية الأميركية وإحراق مروحية أميركية، إضافة الى مقتل حوالي 20 شخصا بينهم نساء وأطفال.

وقال مسؤول يمني بارز: "لم نسحب تصريحنا للولايات المتحدة بتنفيذ عمليات برية خاصة. لكننا أوضحنا تحفظاتنا بشأن العملية السابقة".

وأضاف: "قلنا إنه في المستقبل يتعين أن يكون هناك تنسيق أكبر مع السلطات اليمنية قبل أي عملية، ويتعين أن تؤخذ سيادتنا في الاعتبار".

وقال المتحدث باسم البيت الأبيض شون سبايسر، أمس الأول، إن العملية كانت تهدف لجمع معلومات مخابراتية، وكانت "ناجحة جداً". وكان معارضو ترامب انتقدوا العملية وقالوا إنها فاشلة بكل المعايير، وإنها كانت محاولة لقتل أو اعتقال قائد تنظيم "القاعدة" في اليمن قاسم الريمي.

وكانت صحيفة" نيويورك تايمز" قد ذكرت في عددها الأخير، أمس الأول، نقلا عن المسؤولين الأميركيين قولهم إن القرار اليمني جاء بسبب الغضب الناجم عن سقوط ضحايا مدنيين.

أنقرة تتقدم بصعوبة في «الباب» وعينها على الرقة

- دمشق تنفي تقرير «العفو» عن «إعدامات صيدنايا»
- الأسد: الأمور تسير كما ترغب روسيا وسورية

أعلنت أنقرة، أمس، أن الفصائل المقاتلة السورية التي تدعمها أحرزت تقدما ضد تنظيم "داعش" في مدينة الباب، مشيرة الى احتمال مشاركة قواتها الخاصة في معارك استعادة الرقة "عاصمة داعش" في سورية.

وقال وزير الخارجية التركي مولود جاويش أوغلو "في الأيام الأخيرة، حققت قواتنا الخاصة، وجنود وأفراد الجيش السوري الحر تقدما واضحا" في الباب. وأضاف أن "الهدف التالي في سورية، هو عملية الرقة. من الضروري القيام بعملية الرقة، ليس مع الجماعات الإرهابية، لكن مع الأشخاص المناسبين"، في إشارة الى الميليشيات الكردية حلفاء واشنطن في مكافحة الجهاديين.

وتابع أوغلو خلال مؤتمر صحافي مشترك مع نظيره السعودي عادل الجبير الذي يقوم بزيارة الى أنقرة: "يمكننا كبلدان في المنطقة وفي التحالف، إشراك قواتنا الخاصة".

من جهته، أشار المرصد السوري لحقوق الإنسان الى معارك عنيفة بين التنظيم المتطرف وقوة "درع الفرات" في محيط مدينة الباب.

وتمكنت قوة "درع الفرات" وفق المرصد، من إحراز تقدم ليل الثلاثاء. الأربعاء على الأطراف الغربية للمدينة، حيث سيطرت على مواقع عدة كانت تحت سيطرة الجهاديين.

وتحاصر الفصائل والقوات التركية مدينة الباب ومحيطها من الجهات الغربية والشمالية والشرقية، فيما تحاصرها قوات النظام من جهة الجنوب.

وقال المرصد إن قوات النظام تمكنت أمس من التقدم جنوب الباب أيضا، حيث باتت على بعد اقل من 3 كيلومترات منها.

من جهته، قال رئيس الوزراء التركي بن علي يلدريم، خلال مؤتمر صحافي في أنقرة، إن مدينة الباب "باتت محاصرة من جميع الجهات".

وقال المتحدث باسم الرئاسة التركية إبراهيم كالين خلال مقابلة تلفزيونية: "نقوم بالتنسيق مع روسيا تجنبا لأي حادث". وأشار الى "خطة ملموسة" لطرد الجهاديين من الرقة تجري مناقشتها مع واشنطن حاليا.

وأعلنت أنقرة في وقت سابق أن الرئيسين الأميركي دونالد ترامب والتركي رجب طيب إردوغان اتفقا على التعاون في محاربة الجهاديين في سورية، خصوصا في معركة تركيا للسيطرة على مدينة الباب ومعقل الجهاديين في الرقة.

الأسد

الى ذلك، أكد وفد من "الدوما" الروسي، أمس، أن دمشق مستعدة لإجراء مفاوضات مباشرة مع ممثلي جماعات المعارضة السورية كافة، بما فيها الفصائل المسلحة.

جاء ذلك في تصريح عقب لقاء وفد الدوما برئاسة ألكسندر سابلين مع الرئيس السوري بشارد الأسد في دمشق.

بدوره، أكد عضو الوفد البرلماني الروسي النائب في مجلس الدوما الكسندر يوشينكو أن الرئيس السوري كان بحالة صحية "ممتازة"، مؤكدا أن الأنباء التي تناقلتها وسائل إعلام حول تدهور حالته "شائعات عارية عن الصحة تماما". ومن جانبه أكد الأسد أن الأوضاع في بلاده "تسير بالمنحى الذي ترغب به روسيا وسورية".

صيدنايا

في غضون ذلك، نفت دمشق أمس مضمون تقرير أصدرته منظمة العفو الدولية ويتهم السلطات السورية بارتكاب عمليات شنق جماعية لـ13 ألف معتقل "سراً" داخل سجن صيدنايا خلال 5 سنوات، مؤكدة أن مضمونه "عار عن الصحة".

وأكدت وزارة العدل السورية في بيان نقلته وكالة الأنباء السورية الرسمية "سانا"، أن "هذا الخبر عار من الصحة جملة وتفصيلا، لأن أحكام الإعدام في سورية لا تصدر إلا بعد محاكمة قضائية تمر بدرجات عدة من التقاضي". وأضافت "ان ما ورد لا يقوم على أدلة صحيحة، وهو مبني على عواطف شخصية تستهدف تحقيق غايات سياسية معروفة".

غارة إدلب

على جبهة أخرى في سورية، ارتفعت حصيلة قتلى الغارات التي استهدفت أمس الأول مقرات تابعة لـ "جبهة فتح الشام" (جفش، النصرة سابقا) في مدينة إدلب شمال غرب سورية الى 46 قتيلا على الأقل بينهم 24 مدنيا، وفق ما اورد المرصد السوري لحقوق الإنسان أمس.

وأكد الجيش الروسي أن طائراته "لم تشن أي ضربات على إدلب البارحة او خلال هذا الأسبوع أو حتى منذ بداية العام الحالي". وأكد متحدث باسم وزارة الدفاع الأميركية (البنتاغون) أن غارة شنها التحالف الدولي السبت قرب مدينة إدلب استهدفت القيادي الجهادي أبوهاني المصري، من دون أن يحدد مقتله.

صورة مركبة يظهر قسمها الأعلى قيام الفنان السوري مناف الحلبوني بوضع 3 حافلات بطريقة عمودية في مدينة دريسدن الألمانية أسوة بالحافلات التي كانت تفصل بين حلب الشرقية والغربية (القسم الأسفل) (رويترز)

لبنان يخطو في اتجاه زيادة التنسيق مع نظام الأسد

عون: السعودية الداعمة الأولى للاعتدال ونرفض المناطق الآمنة بسورية

بيروت - الجريدة.

بعد تصريحات وزير الداخلية اللبناني نهاد المشنوق، التي أكد فيها وجود تنسيق أمني محدود مع السلطات السورية الموالية لنظام الرئيس السوري بشار الأسد، عقد اجتماع عمل أمني أمس، في مركز القاع الحدودي، ضم ضباطاً من الأمن العام اللبناني والسوري ومن الجمارك اللبنانية والسورية، وممثل عن المجلس الأعلى السوري اللبناني، في خطوة إضافية باتجاه إعادة التنسيق بين البلدين.

وتم خلال الاجتماع درس التحضيرات والإجراءات الجارية تمهيداً لفتح المعابر الحدودية في القاع اللبنانية والجوسية السورية، بعد إنجاز التحضيرات الإدارية. وستعقد اجتماعات لاحقة بمشاركة الجهات المعنية خلال الأيام المقبلة.

إلى ذلك، يستمر منطق الأخذ والردّ على حاله في النقاشات المتعلقة بقانون الانتخابات، خصوصاً بعد العودة إلى المربع الأول من خلال مطالبة "حزب الله" ورئيس الجمهورية ميشال عون باعتماد النسبية الكاملة مجدداً، في مقابل رفض بعض القوى كالحزب التقدمي الاشتراكي لها نهائياً.

وتتجه الأنظار إلى كلمة الأمين العام لـ"حزب الله" السيّد حسن نصرالله الأحد المقبل، في أسبوع عضو المجلس المركزي الشيخ حسين عبيد، حيث يتوقع أن يرسم الخطوط العريضة للطريق المؤدي إلى إقرار قانون انتخابي جديد.

في ظل ذلك، مرت غيمة الصيف، التي ألقت بظلالها على علاقة رئيس الجمهورية ميشال عون بوزير الداخلية نهاد المشنوق على خلفية تمني الأخير، قبل يومين، على رئيس الجمهورية "مراجعة موقفه حيال النقاش الدائر حول قانون الانتخاب الجديد انطلاقاً من موقعه بأن يكون رئيس كلّ الخيارات اللبنانية وحرصاً على ألا يتحول مقام الرئاسة وكلام الرئيس مسألة خلافية".

والتقى المشنوق عون قبل بدء جلسة مجلس الوزراء أمس، وقال إنه "لن تطرح هيئة الإشراف على الانتخابات، وإن اللقاء مع رئيس الجمهورية ممتاز" ما ينفي قول بعض المراقبين حول وجود مؤشرات على أزمة رئاسية صامتة بين قصر بعبدا والسراي الحكومي.

إلى ذلك، أعلن وزير الإعلام ملحم الرياشي، إثر انتهاء جلسة مجلس الوزراء، أنه "تم عرض الموازنة من وزير المال علي حسن خليل، وستبدأ مناقشتها ابتداء من الأسبوع المقبل في جلستين حكوميتين متتاليتين"، مؤكداً "أننا سنعمل على إقرار قانون انتخاب في أسرع وقت ممكن".

وأعلن الرئيس اللبناني ميشال عون أنه سيتم تفعيل اللجان الوزارية المشتركة بين بلاده والمملكة العربية السعودية خلال الفترة المقبلة، مؤكداً أن الموضوعات، التي طرحها خلال زيارته الرسمية إلى الرياض "نفذت أو هي في طور التنفيذ". وأكد عون أن "تباشير عودة السعوديين إلى لبنان باتت ظاهرة للعيان خصوصاً في المرافق السياحية، وأن المملكة العربية السعودية هي الداعمة الأولى للاعتدال".

وأعلن الرئيس اللبناني أنه سيقوم الاسبوع المقبل بزيارتين رسميتين إلى مصر والأردن.

واعتبر أن "إنشاء أماكن آمنة في سورية صعب لأن المعنيين غير موافقين أن تكون بإشراف الأمم المتحدة بل يريدونها تحت إشرافهم المباشر بحجة أن الأمر يمس السيادة الوطنية".

من ناحيته، أعلن رئيس مجلس الوزراء اللبناني سعد الحريري أن العمل جارٍ لإنشاء لجنة عليا مشتركة بين لبنان والمملكة العربية السعودية مشيراً إلى أنه طلب من الوزارات اللبنانية دراسة الاتفاقيات المشتركة القائمة بين البلدين والعمل على تطويرها نحو الأفضل.

عون والحريري خلال جلسة الحكومة أمس (دالاتي ونهرا)

قبائل العريش تتجه للعصيان... ومساعٍ رئاسية لاحتواء الأزمة

• الجيش يصفي 3 إرهابيين بسيناء • «مجمع البحوث» لتغليظ العقوبة على من يتهرب من توثيق الطلاق

القاهرة - أيمن عيسى وشيماء جلال وخالد عبده ومصطفى سنجر

لوحت قبائل من مدينة العريش، عاصمة محافظة شمال سيناء، بالعصيان المدني الجزئي بدءاً من بعد غد؛ للضغط على الحكومة من أجل فتح تحقيق لكشف ملابسات مقتل عدد من أبناء المدينة على يد قوات الأمن، في حين عبرت القاهرة عن عمق العلاقات المصرية - السعودية، وأنها لا تحتاج إلى وساطة.

في خطوة تصعيدية للضغط على الحكومة المصرية من أجل فتح تحقيق لكشف ملابسات مقتل عدد من أبناء مدينة العريش على يد قوات الأمن، أعلن تجمع لعدد من القبائل بالعريش، عاصمة محافظة شمال سيناء، عصيانا مدنيا جزئيا، يبدأ بعد غد، احتجاجا على مقتل 6 من أبنائهم، ضمن 10 أشخاص أعلنت قوات الأمن يناير الماضي قتلهم في هجوم إرهابي.

وأكد الأهالي أن أبناءهم كانوا "معتقلين" لدى "الأمن الوطني" قبل وقوع الهجوم.

ودعت "اللجنة الشعبية" لقبائل العريش، في بيان لها أمس الأول، لعقد مؤتمر لكل قبائل مدن شمال سيناء 25 فبراير الجاري، للنظر في مزيد من الخطوات التصعيدية.

وأشار البيان إلى أن الحكومة لم تتجاوب مع قرارات "مؤتمر العريش" الذي عقد يناير الماضي في "ديوان آل أيوب". واتهم البيان السلطات الأمنية بـ"فرض المزيد من الإجراءات التعسفية والتضييق على أهل سيناء، والأدهى منع أي مصري لا يقيم بسيناء من دخولها إلا عبر الكارت الأمني"، ودعت اللجنة أهالي العريش للامتناع عن دفع فواتير الكهرباء والمياه اعتباراً من 11 فبراير الجاري، السبت المقبل.

وشددت اللجنة على إنهاء الاعتصام حال الاستجابة لمطالبهم، وتتلخص مطالبهم في تبرئة القتلى الستة من اتهامات وزارة الداخلية، وتقديم قاتليهم للمحاكمة، وإزالة الأكمنة الأمنية من داخل مدينة العريش، والإفراج عن كل المحتجزين قسريا ممن لم توجه لهم اتهامات وإدانات.

في المقابل، أكدت مصادر رئاسية رفع تقرير إلى الرئيس عبدالفتاح السيسي، حول الأزمة بالعريش، وأكدت أن هناك خلية لإدارة الأزمة للتواصل مع القبائل بمعرفة إحدى الجهات السيادية ونواب في البرلمان، على أن ترفع اللجنة تقريرها النهائي إلى الرئيس لمعرفة أسباب غضب أهالي العريش والعمل على الاستجابة لهم.

في هذه الأثناء، أصيب ثلاثة من مجندي القوات المسلحة شمالي سيناء، بطلقات نارية من قناصين في مدينة العريش، وتم نقلهم إلى المستشفى للعلاج، في وقت أعلن المتحدث باسم القوات المسلحة، تامر الرفاعي، أمس، مقتل ثلاثة من العناصر "التكفيرية" شمالي سيناء، في إطار مواصلة قوات إنفاذ القانون ملاحقة العناصر "الإرهابية".

القاهرة والرياض

إلى ذلك، سعى وزير الخارجية المصري سامح شكري، إلى تخفيف حدة التوتر بين القاهرة والرياض، أمس، بوصفه العلاقات بين البلدين بـ"العميقة والقوية".

وأضاف شكري، في مؤتمر صحافي مع نظيره الأردني أيمن الصفدي، في العاصمة الأردنية عمان، أن العلاقات بين مصر والسعودية "تعد علاقات مباشرة وعميقة ومتشعبة، وقنوات الاتصال المصرية السعودية قائمة، ولا تحتاج إلى وساطة، ولدينا القدرة على أن نسير في هذه العلاقة بالإيجابية التي يتطلع إليها الشعبان الشقيقان".

بيان المجمع

في سياق منفصل، وفي إطار التوتر الملحوظ بين مؤسسة الرئاسة المصرية ومشيخة الأزهر، أعلن مجمع البحوث الإسلامية التابع للأزهر الشريف، أمس، اتفاقه الكامل مع البيان الصادر من هيئة كبار العلماء، الصادر الأحد الماضي، بخصوص أحكام الطلاق، وقال بيان للمجمع إن مجلسه قرر بالإجماع "أن يضطلع بإعداد مشروع القانون المقترح في بيان هيئة العلماء، لتقرير العقوبة التعزيرية الرادعة لمن لا يبادر فوراً بتوثيق طلاقه بعد إيقاعه، وتغليظ العقوبة لمن يُماطل أو يحتال للتخلص من هذا الواجب".

ودعا السيسي في نهاية يناير الماضي إلى إصدار قانون ينظم حالات الطلاق الشفوي، بعد ارتفاع عدد حالات الطلاق في مصر بصورة قياسية، إلا أن بيان هيئة كبار العلماء تمسك بمشروعية الطلاق الشفوي، وطالب المُطلق بالإسراع في توثيق الطلاق الشفوي فور وقوعه، للحفاظ على حقوق المطلقة وأبنائها، مع فتح الباب لولي الأمر الشرعي أن يتخذ ما يلزم من إجراءات لسن تشريع يكفل توقيع عقوبة تعزيرية رادعة.

إلغاء وقفة

في سياق منفصل، أعلنت رابطة مشجعي نادي الزمالك (وايت نايتس)، أمس، أن أعضاءها لن يتجمعوا لإحياء ذكرى حادث ستاد الدفاع الجوي، 8 فبراير 2015، والذي أسفر عن مقتل 22 شخصا من مشجعي النادي، قبيل مباراة كرة قدم بين الزمالك وإنبي في الدوري المصري.

وقالت الرابطة، في بيان لها عبر صفحتها على "فيسبوك"، أمس الأول، إنها ألغت الوقفة في مدرجات الدرجة الثالثة بعدما تحول المكان المحيط بمقر نادي الزمالك إلى ثكنة عسكرية، فيما تعرض أفراد الرابطة للمطاردة الأمنية.

«وايت نايتس» تتراجع عن إحياء ذكرى أحداث استاد الدفاع الجوي

الملك عبدالله يتسلم من شكري رسالة الرئيس المصري أمس في عمان (رويترز)

سلة أخبار

تزويد 200 حافلة نقل عام بخاصية التتبع

كشف رئيس هيئة النقل العام بمحافظة القاهرة اللواء رزق، أمس الأول، عن تزويد خاصية الشاشات الإلكترونية لـ200 حافلة نقل عام (أتوبيس)، موزعة على 15 خطاً، وتوصيلها بشاشات مثيلة لها بمحطات الوصول الخاصة بكل أتوبيس، بتكلفة 5 ملايين جنيه سنوياً، إلى جانب دفع اشتراك سنوي للأجهزة اللاسلكية تصل إلى 800 جنيه للأتوبيس، بإجمالي 160 ألف جنيه سنوياً لتوفير سبل الراحة للمواطن البسيط. وأشار رزق إلى أنه سيتم تفعيل الخدمة خلال أبريل المقبل، وأن النظام سيتضمن العمل على نظام المراقبة الإلكترونية "التتبع" من خلال وضع وحدة إلكترونية داخل الأتوبيس، ووحدة أخرى بمقر هيئة النقل العام، مُدعمة بشاشات كبيرة عليها جميع المسارات داخل نطاق العاصمة.

مؤتمر عالمي لتنشيط السياحة بشرم الشيخ

انطلقت فعاليات المؤتمر العالمي لتنشيط السياحة والمؤتمر الدولي العاشر للسياحة والضيافة، بمنتجع شرم الشيخ، أمس، بمشاركة وفود من 20 دولة أجنبية وعربية، بالتعاون مع جامعة بورنموث البريطانية، وتهدف الفعالية إلى المساهمة في تنشيط حركة السياحة الدولية إلى مصر، عبر طرق غير تقليدية.

وقالت رئيسة الفعالية عميدة كلية السياحة والفنادق بجامعة الفيوم، د. هناء عبدالقادر، إن الحدث السياحي يستمر على مدى أربعة أيام، بدعم من هيئة تنشيط السياحة، وحضور 400 مشارك يقدمون 80 بحثا، ويمثلون عدة دول منها الولايات المتحدة وفرنسا وألمانيا والصين.

إحباط محاولة إدخال هيروين بحوزة يمنيين

أحبطت القوات البحرية المصرية، أمس، محاولة تهريب كمية من مخدر الهيروين إلى داخل البلاد، عبر مياه البحر الأحمر، قامت بها مجموعة من اليمنيين. وقالت القوات المسلحة في بيان لها إنه تم توقيف إحدى العائمات التي تحمل الجنسية اليمنية، وعلى متنها خمسة يمنيين، وأثناء الاقتراب منهم حاولوا الفرار، لكن الوحدات البحرية المصرية تمكنت من القبض عليهم، وتم العثور معهم على 103 كيلوغرامات من مخدر الهيروين الخام، وتم اقتياد العائمة وطاقمها إلى أقرب نقطة بحرية.

توقيف «نصّاب» انتحل صفة قريب السيسي

جمع تبرعات بالملايين ومنح إيصالات حكومية مزيفة

القاهرة - الجريدة

أعلنت هيئة الرقابة الإدارية في مصر، أمس، توقيف "نصّاب" انتحل صفة أحد أقارب الرئيس عبدالفتاح السيسي من الدرجة الأولى، لافتة إلى أنه استغل هذه الصفة في النصب على عدد من رجال الأعمال والمواطنين، وجمع أموالا منهم بحجة توظيفها في عدد من المشروعات القومية.

وقال هيئة الرقابة، في بيان، إنها تلقت بلاغا من أحد رجال الأعمال بتردد أحد الأشخاص عليه والادعاء أنه من أسرة الرئيس، وتمكن من الحصول على مبلغ 56 مليون جنيه منه، كتبرعات لمصلحة مشروعات الدولة، خاصة مشروع المليون ونصف مليون فدان.

وبينت تحريات هيئة الرقابة الإدارية أن "النصّاب" متهم في تسع قضايا خطف أشخاص وتبديد ورشوة وأموال عامة، وأنه اعتاد على انتحال صفة قريب رئيس الجمهورية بالمخالفة للحقيقة، وأنه كان يحصل على شيكات مصرفية من رجال أعمال ويسلمهم ايصالات منسوب صدورها لإحدى الجهات الحكومية، في حين تولت نيابة أمن الدولة العليا التحقيق في الواقعة.

وكشف مصدر رفيع المستوى لـ"الجريدة"، أن المتهم كان يحاول السفر خارج مصر في الفترة الأخيرة، لكن الأجهزة الرقابية تمكنت من متابعته منذ نحو شهر، بعد بلاغات ضده، موضحا أن التحريات كشفت تزوير المتهم لأكثر من بطاقة هوية شخصية لتسهيل تعامله مع المواطنين، والحصول على أموالهم بالادعاء زورا بقرابته للرئيس السيسي.

«الكهرباء» تصعق المصريين بزيادة جديدة في الأسعار

تعويم الجنيه ضاعف الدعم وبخّر مساعي الحكومة للتوفير

القاهرة - طارق لطفي

في ظل موجة غلاء غير مسبوقة يعانيها المصريون، تنامت بعد قرار تحرير سعر صرف الجنيه 3 نوفمبر الماضي، كشفت وزارة الكهرباء أنها استقرت على تطبيق زيادة جديدة في أسعار الاستهلاك، اعتبارا من أول يوليو المقبل ضمن خطتها لرفع الدعم تدريجياً.

المتحدث باسم الوزارة، أيمن حمزة، قال إن "تحرير سعر الصرف وتعويم الجنيه تسببا في زيادة دعم الكهرباء من 30 إلى 65 مليار جنيه"، لافتاً إلى أن السعر حالياً وصل إلى 91.2 قرشا للكيلوواط، ويباع المتوسط في أول شريحة 50 كيلو، بـ11 قرشاً، وفي ثاني شريحة بـ15 قرشاً.

وتابع حمزة، في تصريحات لـ"الجريدة"، أن "الشريحة الأولى تبلغ 4.3 ملايين مشترك، والثانية 3.1 ملايين، والثالثة 8 ملايين و880 ألف مشترك".

وأضاف أن "خطة رفع الدعم التي أعلنتها الوزارة منذ أغسطس الماضي، كان من المفترض أن توفر للدولة 18 مليار جنيه شهريا، لكن التغيرات الاقتصادية التي حدثت خلال الفترة الماضية، وخاصة بعد تحرير سعر الصرف وزيادة أسعار المواد البترولية، أثرت على ذلك، ووزارة الكهرباء ملتزمة بالخطة التي تم إعلانها عام 2014، والخاصة برفع الدعم تدريجياً، وينتهي تنفيذها عام 2019".

من جانبه، طالب عضو لجنة الطاقة في البرلمان السيد حجازي بضرورة تأجيل زيادة أسعار الكهرباء إلى العام المقبل، رغم أن خطة رفع الدعم عن الكهرباء معلومة للجميع منذ فترة، موضحاً لـ"الجريدة" أنه سيتقدم بطلب إحاطة لوزير الكهرباء لتأجيل هذه الزيادة، نظراً لمعاناة المواطنين من موجة الغلاء الحالية.

بدوره، وصف رئيس المجلس الاستشاري لحزب "التجمع" اليساري، رفعت السعيد إعلان الوزارة زيادة الأسعار بأنه جزء من سياسات "غبية" تنتهجها حكومة شريف إسماعيل، محذراً من تصاعد موجة غضب شعبي.

وأضاف أن "الحكومة تطالب الشعب دائماً بالصبر، فلماذا لا يصبر رئيس الحكومة ووزراؤه على زيادة رواتبهم، ولماذا لا يصبر رئيس البرلمان ولا يقوم بشراء سيارات بمبلغ 18 مليون جنيه".

خطة وزارة الكهرباء لرفع الأسعار أشعلت الفضاء الإلكتروني، وضجت مواقع التواصل الاجتماعي بموجة من التعليقات الغاضبة، إذ قال أحد المدونين: "الناس أفلست وانقطع النفس عن كل المواطنين، إلى متى ستطال أياديكم جيوب المواطن المقهور المطحون"، بينما علق آخر: "في الدول المتقدمة زيادة الأسعار يواكبها رفع للأجور".

ترحيب قبطي بإجازة الحج المدفوعة

القاهرة - عمرو حسني

سادت حالة من الارتياح في الأوساط القبطية، بعد حكم قضائي أصدرته السبت الماضي المحكمة الدستورية العليا يقضي بأحقية الموظف الحكومي المسيحي في عطلة مدفوعة الأجر مدتها شهر، إذا رغب في زيارة الأماكن المسيحية المقدسة في القدس، أسوة بموظفي الحكومة المسلمين الراغبين في الحج لبيت الله الحرام بمكة المكرمة.

وكانت المحكمة قضت مطلع الأسبوع الجاري بعدم دستورية الفقرة الأولى من المادة 71 من قانون نظام العاملين المدنيين بالدولة الصادر بالقانون رقم 47 لسنة 1978، والبند الأول منها والذي يتضمن قصر نطاق تطبيق أحكامها على أداء فريضة الحج للمسلمين دون زيارة بيت المقدس بالنسبة للموظفين المسيحيين.

وأشارات المحكمة إلى أن النص القانوني المذكور لا يحترم الحقوق والحريات التي كفلها الدستور من عدم التمييز والتفرقة بين المواطنين.

المحكمة أصدرت حكمها استناداً إلى أن التنظيم الذي تضمنه النص المطعون فيه، لم يتضمن تقرير الحق في إجازة وجوبية للعاملين المسيحيين المخاطبين بأحكام قانون نظام العاملين المدنيين في الدولة، لمدة شهر بأجر كامل، ولمرة واحدة طوال حياتهم الوظيفية، لزيارة بيت المقدس، مع عدم احتسابها ضمن الإجازات الاعتيادية المقررة بذلك القانون، وقصر منحها على أداء فريضة الحج.

وكان المجمع المقدس برئاسة بابا الأقباط الراحل شنودة الثالث، أصدر قراراً في مارس 1980 بعدم سفر رعايا الكنيسة الأرثوذكسية إلى الحج في القدس إلا بعد تحرير فلسطين ليدخل المسلمون والمسيحيون معاً الأرض، لكن الكنيسة استثنت كبار السن، في حين اعتبر البابا الحالي تواضروس الثاني القرار سارياً، لكنه كسره بعد زيارة قام بها إلى القدس العام الماضي للصلاة على بطريرك القدس الأرثوذكس.

شكري لـ الجريدة: نرفض تقنين «تغول الأجانب» على المستورد المصري

«حل أزمة السكر جاء بضغط الدولة... وساويرس هرب باستثماراته إلى قبرص بعدما تمتع بإعفاءات»

القاهرة - جميلة علي

كشف القائم بأعمال رئيس الغرفة التجارية بالقاهرة، علي شكري، أن الغرفة تدخلت لوقف تصويت البرلمان على مشروع قانون «البطاقة الاستيرادية»، الذي يساعد على تغول الشركات الأجنبية «متعددة الجنسيات» على حساب أصحاب الشركات والمستوردين المصريين.

ولفت شكري، خلال مقابلة مع «الجريدة»، إلى أن أزمة نقص السكر شهدت انفراجة أخيراً، بعدما ضغطت الدولة على رجل أعمال لاستيراد 5000 طن سكر. وفيما يلي نص الحوار:

• أين وصلتم في أزمة مشروع قانون "البطاقة الاستيرادية الجديد"، الذي طلبتم إرجاء التصويت عليه في البرلمان، وما المواد التي ترونها بحاجة إلى المراجعة؟

- في أي دولة في العالم معروف أن الاستيراد يكون عن طريق المواطن حامل الجنسية أو أجنبي، على أن يكون شريكاً مع المواطن، لكن للأسف هذا القانون يعطي للأجانب حق الاستيراد وحق تملك الأرض والمشروع و"البطاقة الاستيرادية" أيضاً، وبالتالي يساعد ذلك على تغول الشركات "متعددة الجنسيات" على الملاك أصحاب الأرض، كما أن البند الخاص برفع قيمة "التأمين النقدي" الذي يشترط إيداعه عند القيد بسجل المستوردين، اقترح مشروع القانون رفعه إلى 100 ألف جنيه بدلاً من 3 آلاف جنيه للأفراد، وشركات الأشخاص والشركات ذات المسؤولية المحدودة، وإلى 200 ألف جنيه للشركات المساهمة وشركات التوصية بالأسهم، وهو ما يتسبب في قصر الاستيراد على الشركات الكبرى وغير المصرية في الغالب، مثل "كارفور"، على حساب المستوردين المصريين الأضعف مادياً، وهو ما يسمى بـ"التغول الرأسمالي".

• مَن المسؤول عن ظهور مشاكل نقص بعض السلع الأساسية في السوق المصري الآن مثل السكر، على الرغم من أن ذلك لم يحدث خلال فترة الاضطرابات السياسية بعد ثورة يناير 2011؟

- لأن قطاع التجارة ساند مصر، أثناء ثورة 25 يناير 2011، لذلك لم تظهر مشكلة من المشاكل المثارة على الساحة الآن، مثل السكر، وهي أزمة بدأت تُحل جزئياً بفضل ضغط الدولة على أحد رجال الأعمال، والذي قام الأيام الماضية باستيراد 5000 طن سكر، مما أدى إلى انفراجة في السوق.

• ماذا عن قانون حماية المنافسة ومنع الاحتكار ومجهودات وزارة الصناعة في هذا الصدد؟

- يجب ألا ننسى أنه كان لدينا وزير صناعة محترم، هو الوزير السابق رشيد محمد رشيد، الذي حارب احتكار الحديد عندما ارتفع ثمنه بين عامي 2009 2010- إلى 9000 جنيه للطن، فقام الوزير من ناحيته بفتح باب الاستيراد بدون جمارك وبدون أعباء حتى تمكن من خفض ثمن سعر طن الحديد ليصل إلى 3200، لكننا الآن نعاني تزاوج السلطة ورأس المال وبعدما كان لدينا فقط أحمد عز، أصبح لدينا أكثر من نسخة لأحمد عز.

• كيف رأيت الحوافز التي تضمنها مشروع "الاستثمار الجديد" للمستثمر؟

- الدولة تدلل المستثمرين، وليس أدل على صحة ذلك من أن السوق الموازي للعملة الأجنبية، قبل قرار التعويم، تسبب فيها المُصدرون، حيث، إن الدولة كانت توفر دعماً للمصدِّر، بالحصول على دولارات من بنوك الدولة، ثمن البضائع التي قام بتصديرها ثم يقوم ببيع الدولارات التي حصل عليها من الدولة في السوق الموازي، أما بعد التعويم فهناك امتيازات واضحة بلا التزامات واضحة من المستثمر، فالدولة تمنح المستثمر الأراضي وتعفيه من الضرائب عشرة أعوام، ومن الطبيعي أن ننتظر هروب هؤلاء المستثمرين بعد انتهاء السنوات العشر، مثلما فعل رجل الأعمال المصري نجيب ساويرس، الذي يستثمر أمواله الآن في قبرص، والسبب هو عدم وجود قانون واضح يحمي الدولة لمواجهة تلك الامتيازات التي تمنحها للمستثمر.

الكويت تفوق على العربي وتأهل لنهائي «ممتاز» الطائرة

محمد عبدالعزيز

حجز فريق الكويت البطاقة الأولى للمباراة النهائية في الدوري الممتاز للكرة الطائرة، بعد فوزه على غريمه العربي بنتيجة ثلاثة أشواط مقابل لاشيء، أمس الأول، ضمن منافسات المربع الذهبي للبطولة.

تأهل الفريق الاول للكرة الطائرة بنادي الكويت للمباراة النهائية في الدوري الممتاز للعبة، إثر فوزه المستحق على نظيره العربي بنتيجة ثلاثة اشواط مقابل لاشيء في المباراة التي جمعتهما أمس على صالة فجحان هلال المطيري بنادي القادسية، ضمن منافسات المربع الذهبي للبطولة، وجاءت نتائج الأشواط كالتالي (25-12، 25-20، 25-12).

وأثبت فريق الأبيض علو كعبه وتفوقه على الاخضر بتقديمه أداء جيدا خلال اشواط المباراة الثلاثة، حيث دانت الافضلية له من البداية بعدما ظهر لاعبوه بمستوى متميز في الضربات الساحقة من المنطقتين الامامية والخلفية عبر عبدالله جاسم ويعقوب عدنان وسلطان خلف، والضرب السريع من منتصف الشبكة عن طريق عامر السليم، مستفيدين جميعاً من إعداد المخضرم فيصل العجمي، اضافة لحوائط الصد القوية التي تألق فيها سلطان خلف والسليم وجاسم لينهي الشوط الاول لمصلحته.

غياب التركيز

ومع بداية الشوط الثاني نجح العرباوية في ترتيب اوراقهم مرة اخرى، وظهر الفريق بشكل افضل على مستوى الضرب الساحق لقائد الفريق عادل المزيعل وعبدالرحمن العتيبي من على طرفي الشبكة، ومحمد القطان من منتصفها، وتمكن من التقدم 19-15، لكن تواضع مستوى حوائط الصد وكثرة الاخطاء الشخصية، خصوصاً في الدفاع عن المنطقة الخلفية، وسوء استقبال الكرة الاولى، منح الابيض فرصة قلب النتيجة لحسم الشوط الثاني لمصلحته.

التفوق الفني

وفي الشوط الثالث واصل الكويت فرض هيمنته على مجريات اللعب مستغلاً القراءة الجيدة لمدربه التونسي خالد بلعيد والتفوق الفني والانضباط التكتيكي في الشق الهجومي والانضباط الدفاعي الذي تميز بالتغطية الجيدة على المنطقة الخلفية والاستقبال الجيد للكرة الاولى، والتي تألق خلالها الليبرو ابراهيم موسي لينهي الأبيض الشوط والمباراة لمصلحته.

أدار اللقاء الحكمان عادل الحربي كحكم أول وأحمد الخالدي ثان.

فرحة لاعبي االكويت بالتاهل (تصوير نوفل إبراهيم)

6 أندية تطلب «الدمج» في الدوري

تقدمت أندية الجهراء والساحل والصليبيخات والشباب واليرموك والفحيحيل، بمقترح إلى اتحاد الكرة الطائرة بتغير نظام الدوري في الموسم الجديد 2017/ 2018، من درجتين (ممتاز وأولى) إلى دوري الدمج بين جميع الفرق 12 المشاركة في نشاط الاتحاد.

وكان عضو مجلس الإدارة رئيس لجنة المسابقات، محمد الأنصاري، قد طالب ممثلي الأندية على هامش قرعة بطولة كأس الاتحاد التي جرت مطلع الشهر الجاري، بإرسال مقترحاتهم فيما يخص مسابقات الاتحاد بشكل رسمي على هيئة كتب، حتى يتم دراستها والبت فيها والرد عليها رسميا.

استئناف دوري فيفا 23 الجاري

حازم ماهر

استقر الأمر داخل لجنة المسابقات باتحاد كرة القدم على استئناف دوري فيفا 23 الجاري، وذلك بعد أن حددت اللجنة أكثر من موعد في وقت سابق، لكنها تراجعت عن هذه المواعيد بناء على رغبة الأندية، خصوصا في ظل المطالبة بعدم إقامة مباريات في الأعياد الوطنية.

ونظرا إلى ضيق الوقت، فقد تقرر إقامة المباريات السبع للجولة الـ12 في يوم واحد (23 الجاري)، والتي يلتقي فيها الشباب مع الكويت، والجهراء مع العربي، والقادسية مع الصليبيخات، وكاظمة مع الساحل، والتضامن مع برقان، والفحيحيل مع اليرموك، والنصر مع خيطان، وجنبت القرعة السالمية من المشاركة في هذه الجولة.

وستجري اللجنة تعديلا على الجولة الـ12، بتأجيل مواجهتي الفريقين اللذين سيتأهلان للدور النهائي لبطولة كأس سمو الأمير لتقاما يوم 26 منه، خصوصا أن الفاصل الزمني بين النهائي (21 الجاري) والجولة 48 ساعة فقط، وذلك من أجل منح الفريقين الفرص لالتقاط أنفساهما قبل استئناف الدوري.

والجدير بالذكر أن "المسابقات" تتناقش مع الأندية بشكل ودي قبل تحديد المواعيد، إلى جانب الاستفسار بشكل دائم من لجنة التنسيق التي تلعب دور همزة الوصل بين اللجنة والهيئة العامة للرياضة للوقوف على جاهزية الملاعب وعدم إخضاعها لأعمال الصيانة.

عسكر يعتذر عن عدم الاستمرار مع الأخضر

مبارك: حقوقي سلبت وعودتي «لعيون الجمهور»

عبدالرحمن فوزان

قدم مساعد مدرب الفريق الاول لكرة القدم بالنادي العربي أحمد عسكر اعتذاره عن عدم الاستمرار في مهمته لأسباب صحية.

ويعاني نجم خط وسط الأخضر والمنتخب الوطني الأسبق مشاكل في شرايين القلب، وأجرى عملية قسطرة أخيرا في المستشفى الصدري.

وتقبلت إدارة الأخضر قرار عسكر الذي أبلغه لنائب رئيس جهاز الكرة بالأخضر حسين عاشور مساء امس الاول، وتعاقدت الادارة مع المدرب المساعد الصربي سردان تيكي جاستكي.

وفي تصريح خص به "الجريدة"، أكد أحمد عسكر أنه رضخ لظروفه الصحية التي اجبرته على الابتعاد عن العمل في الوقت الراهن حرصا على التمتع بمساحة أكبر من الراحة والابتعاد عن ضغط ونرفزة المباريات، خصوصا انها المرة الثانية التي يتعرض خلالها لانتكاسة في القلب.

وأعرب عسكر عن امنياته بنجاح الجهازين الاداري والفني واللاعبين في اسعاد جماهير القلعة الخضراء وتحقيق لقب الدوري، مشدداً على أن قلبه سيبقى متعلقاً بالفريق.

من جانب آخر، أعلن نجم هجوم الأخضر مبارك النصار عودته لتدريبات الفريق وذلك من أجل حبه للجماهير الخضراء التي قدم اعتذاره إليها، مؤكداً ان الادارة ظلمته شخصياً وسلبته حقوقه المادية التي ينص عليها تعاقده مع نائب رئيس النادي عبدالعزيز عاشور.

ومن المفترض ان يكون النصار قد دخل تدريبات الفريق اعتباراً من يوم امس بعد عدة انقطاعات شهدت علاقته خلالها شداً وجذباً مع ادارة الفريق التي اوقفته في أكثر من مناسبة أعاد أسبابها إلى المطالبة بقيمة الدفعة الثانية من عقده.

وكتب النصار على صفحته الرسمية في موقع التواصل الاجتماعي "تويتر" قائلاً: "بعد الاجتماع مع عبدالعزيز عاشور تم رفض طلب الدفعة وخصمها من العقد، وخصم جميع المكافآت وسحب السيارة المخصصة لي والتي تم وعدي بها بعد توقيع العقد وان تكون مسجلة باسمي".

وتابع "لأجل والدي وعمي والجمهور العرباوي الكبير قررت السكوت والعودة للفريق رغم اني لم تسلم اي دينار من مستحقاتي، والايام كفيلة بأن توضح من هو المظلوم ومن هو الظالم".

وختم النصار "أكرر اسفي للجمهور العرباوي، وأشكر كل من دعمني، وغدا بداية التمرين".

يذكر أن أحد أعضاء الجمعية العمومية يتجه لتعويض اللاعب شخصيا، وذلك بتحمل جميع المبالغ التي خصمت من عقده وإهدائه سيارة جديدة بدلاً من المسحوبة منه.

3 مباريات «تحصيل حاصل» في كأس الأمير اليوم

تنطلق اليوم منافسات الجولة الأخيرة والختامية من الدور الأول لبطولة كأس سمو الأمير وذلك بإقامة ثلاث مباريات، ففي المجموعة الأولى يلتقي الجهراء مع اليرموك على استاد صباح السالم بالنادي، وبرقان مع الساحل على استاد الشباب، وفي المجموعة الثانية يواجه العربي الشباب على استاد الصداقة والسلام، وتقام المباريات الثلاث في توقيت واحد في الساعة 4.45.

وتختتم الجولة الأخيرة غدا بإقامة أربع مباريات، أهمها وأبرزها مباراة السالمية والكويت التي ستحدد صاحب تذكرة التأهل الثانية عن المجموعة الثانية.

وتعد مباريات اليوم مجرد تحصيل حاصل، لذلك تسعى الأجهزة الفنية للفرق الستة إلى تجهيز اللاعبين لبطولة دوري فيفا، الذي سيعاود استئنافه مجددا يوم 23 من الشهر الجاري، وهناك توجه بالدفع بعدد من اللاعبين الذين لم يحصلوا على فرصتهم في الفترة الماضية، لذلك سيجري المدربون تغييرات عديدة على التشكيل الأساسي.

وكانت المجموعة الأولى من البطولة قد شهدت تأهل التضامن والقادسية للدور نصف النهائي، في حين خرج الجهراء واليرموك وبرقان والساحل من سباق المنافسة مبكرا، وفي المقابل تأهل كاظمة عن المجموعة الثانية وودع العربي والشباب المنافسات بعد أن ذهب طموحهم أدراج الرياح.

يد الأبيض يفوز على الأخضر في الجولة الثالثة

اعتلى فريق الكويت لكرة اليد صدارة ترتيب فرق الدوري العام لكرة اليد مؤقتاً إثر فوزه على العربي بنتيجة 28-22 في المباراة، التي جمعت الفريقين على صالة مركز الشهيد فهد الأحمد بالدعية ضمن منافسات الجولة الثالثة عشرة من المسابقة.

وكان الأبيض أنهى الشوط الأول لمصلحته 13-9 وبذلك يرفع رصيده إلى 24 نقطة في المركز الأول، متقدماً بفارق نقطة واحدة عن السالمية، الذي التقى القرين في ساعة متأخرة من مساء أمس، بينما تجمد رصيد الأخضر، الذي ابتعد عن صراع التأهل للدوري الممتاز عند رصيد 13 نقطة في المركز الثامن.

وفي مباراة أخرى جرت أمس الأول ضمن المرحلة نفسها، حقق فريق خيطان فوزه الأول في الدوري هذا الموسم، وجاء على حساب منافسه الجهراء بنتيجة 34-29 بعدما أنهى الشوط الأول لمصلحته بنتيجة 18-12، وبذلك حصد الفائز أول نقطتين له في سباق البطولة وارتقى للمركز الرابع عشر قبل الأخير بفارق الأهداف عن التضامن الأخير بنفس الرصيد، في حين تجمد رصيد الجهراء عند 10 نقاط في المركز العاشر.

الإيقاف يغيِّب الرياحي وندا أمام خيطان

استعاد القادسية جميع اللاعبين المصابين، والذين اشتكوا من الإصابة في الفترة الماضية، أمثال: خالد إبراهيم، ضاري سعيد، عامر المعتوق، طلال العامر، وأيضا مساعد ندا، إلا أن الأخير وأحمد الرياحي لن يكونا ضمن حسابات المدرب داليبور في مواجهة خيطان ضمن منافسات الجولة الأخيرة من الدور التمهيدي لكأس الأمير للإيقاف.

وقال المنسق الإعلامي لـ"الأصفر" زياد الشطي، إن اللاعب الأردني شريف النوايشة سيلتحق بالتدريبات اليوم أو غدا على أقصى تقدير، ما يعني غيابه عن مواجهة خيطان.

وأضاف أن أمر مشاركة اللاعبين العائدين من الإصابة في مواجهة خيطان سيكون بيد المدرب داليبور.

وشدد الشطي على أن تفكير "الأصفر" منصبّ على تجهيز الفريق للمواجهات الحاسمة في كأس سمو أمير البلاد، وبمسابقة الدوري، في إشارة من الشطي لإمكانية الدفع بالعناصر الغائبة عن الملاعب منذ فترة في مواجهة خيطان، من أجل تجهيزهم للمباريات المقبلة.

إيقاف مهنا والهجرس 8 مباريات ولفت نظر السيد

جابر الشريفي

قررت لجنة المسابقات في اتحاد كرة السلة إيقاف لاعب الفريق الاول لكرة السلة في نادي الكويت شعلان مهنا ولاعب نادي القادسية ناصر الهجرس 8 مباريات وتغريمهما 450 دينارا بسبب تشابكهما في الملعب خلال مباراة فريقيهما ضمن منافسات الدور التمهيدي للدوري العام الأسبوع الماضي.

ووجهت اللجنة في اجتماعها الذي عقدته أمس الأول لفت نظر إلى مدرب نادي القادسية مرتضى السيد بعد ان طُرد خلال المباراة المذكورة.

واعتبرت اللجنة القادسية خاسراً بنتيجة 0-20 مع حرمانه من نقطة الخسارة بسبب إشراكه لاعبا غير مسجل في نفس المباراة التي خسرها 87-68.

من جانبه، دعا هيثم بارون امين السر في اللجنة المؤقتة لادارة شؤون اتحاد السلة ورئيس لجنة المسابقات اللاعبين وإداريي ومدربي الاندية إلى ضرورة الالتزام بالقوانين والنظم، مشيراً الى ان الاتحاد سيكون حازماً تجاه اي تجاوزات للوائح والاخلاق الرياضية.

«المبارزة» يحقق 9 ميداليات متنوعة في «الخليجية»

حقق منتخب الوطني للمبارزة أمس الأول 9 ميداليات في البطولة الخليجية المجمعة الخامسة للمبارزة، بواقع ميداليتين ذهبيتين وثلاث فضيات وأربع برونزيات.

وقال رئيس الوفد عضو الاتحاد الكويتي للمبارزة مشعل الشمالي، إن لاعبي المنتخب واصلوا حصد الميداليات، لتضاف إلى رصيدهم الذي جمعوه خلال اليومين الماضيين.

وأوضح أن اللاعب يوسف الشملان حقق الميدالية الذهبية في مسابقة الناشئين بسلاح "سابر"، فيما حقق زميلاه محمد العماري المركز الثاني في نفس المسابقة، ومحمد الفضلي الميدالية الرونزية.

وأضاف أنه في مسابقة الناشئين بسلاح "الايبيه"، حقق لاعبو المنتخب الكويتي المراكز الثلاثة الأولى، بواسطة فارس الشمري صاحب الميدالية الذهبية، ومحمد العجمي صاحب الميدالية الفضية، وأحمد المطيري صاحب الميدالية البرونزية.

وأشار إلى أنه في مسابقة الناشئين (فلوريه) حقق عبدالله غلوم المركز الثاني والميدالية الفضية، فيما حصل زميلاه يعقوب الشطي وعلي دشتي على الميداليتين البرونزين، موضحا أن الميدالية الذهبية كانت من نصيب المنتخب القطري.

وبيَّن أنه مع نهاية اليوم الثالث يكون مجموع الميدايات الذهبية التي أحرزها المنتخب الكويتي 16 ميدالية، بواقع خمس ميداليات ذهبية، ومثلها فضية، و6 ميداليات برونزية.

(كونا)

لاعبو منتخب الكويت المشاركون في البطولة الخليجية للمبارزة

الراشد يعتذر عن عدم الاستمرار مع «يد» خيطان

تقدم عضو مجلس إدارة نادي خيطان مدير لعبة كرة اليد حسين الراشد، باعتذار رسمي عن عدم الاستمرار في عمله مع قطاع كرة اليد بالنادي، لظروف خاصة، وقبل مجلس إدارة النادي اعتذاره، على أن يتحدد في وقت لاحق من سيخلفه.

من جانبه، شكر الراشد مجلس إدارة خيطان على تفهمهم للظروف التي تمنعه في الوقت الحالي من الاستمرار مع الفريق، وقبولهم اعتذاره، وقال: "قدمت الكثير للعبة كرة اليد في خيطان على مدار مواسم طويلة، لكن الأمور اختلفت بالوقت الراهن. لدي أسباب خارجة عن إرادتي حالت دون استمراري، وأتمنى لهم التوفيق في الفترة المقبلة".

الدور التمهيدي للسلة: منافسة قوية بلا مستوى

• تراجع القادسية ودخول كاظمة بقوة
• أندية المراكز الأخيرة لم تستعد بشكل جيد

جابر الشريفي

جانب من منافسات الدور التمهيدي

مما لا شك فيه ان المستوى الفني الذي قدمته الفرق في الدور التمهيدي من الدوري العام لكرة السلة يعد دون المأمول وأقرب إلى الضعيف لعدة اسباب، بيد ان التنافس القوي بين الأندية هو السمة الأبرز للمسابقة.

ولعل تدني المستوى يرجع بصورة طبيعية إلى غياب اللاعب الاجنبي عن المسابقات المحلية بعد قرار الجمعية العمومية قبل ثلاث سنوات، الى جانب عدم تطور بعض الفرق وتدعيم صفوفها بلاعبين محليين على الاقل من اجل تحسين صورتها في منافسات الدور التمهيدي، بينما يكمن سبب التنافس القوي بين الاندية هذا الموسم في تقارب مستوى الأندية الستة التي تأهلت إلى الدور الثاني من البطولة، وهي الكويت وكاظمة والجهراء والعربي والقادسية والنصر، لا سيما أنها خسرت جميعاً في الدور التمهيدي، وهو امر لم يحصل خلال المواسم السابقة التي كانت المنافسة فيها محصورة بين القادسية والكويت، ودائماً ما كانت مباراتهما الختامية في الدور التمهيدي تعد الخسارة الاولى لأحدهما في هذا الدور.

ويبدو أن المعسكرات التي اقامتها اندية المقدمة قبل بداية الدوري ساهمت أيضاً برفع مستوى التنافس هذا الموسم، بينما كانت اندية المؤخرة كعادتها بلا استعداد جيد لعدم اقامتها المعسكرات والتعاقد مع اللاعبين المحليين.

"الجريدة" تسلط الضوء على المستوى الفني للأندية في الدور التمهيدي، وفقاً للترتيب العام:

الكويت أولاً كعادته

كعادته، يحل فريق نادي الكويت اولاً في الدوري التمهيدي، ولكنه هذه المرة ليس كالسابق دون أي خسارة، حيث تعرض لهزيمة مفاجئة من فريق النصر.

ويمتاز الفريق، في ظل قيادة مدربه الجديد الصربي بانيا الذي سبق ان درب الفرق السنية في نادي كاظمة، بالاعتماد على مستوى لاعبيه وتوظيفهم بواقعية خلال المباريات، وهو ما يرجح كفته في المباريات.

ويعتبر الأبيض الافضل دفاعياً وهجومياً، ويعد نجم الفريق حسين الخباز مصدر قوة للفريق، ولطالما كان العلامة الفارقة لفريقه في المباريات الى جانب زملائه عبدالله الشمري وفهد الظفيري.

وتعتمد إدارة النادي هذا الموسم على تجديد الفريق بصورة تدريجية بعد ان ادخل المدرب اللاعبين مساعد العتيبي ومصطفى الرفاعي ويوسف الحمدان.

كاظمة «مختلف»

يمتاز البرتقالي هذا الموسم بمستوى مميز فبعد ان توج الفريق بلقب بطولة كأس الاتحاد الموسم الماضي، قامت ادارة النادي بتدعيم صفوف الفريق باللاعبين عبدالله الصراف من القادسية ومحمد الملا من الشباب الى جانب عودة نجم الفريق البحريني حسين الموسوي ليظهر الفريق بصورة مغايرة عكست مدى اهتمام ادارة النادي بتطويره تحت قيادة مدربه الصربي الجديد توني الذي تلقى معه خسارة واحدة في الدوري امام الكويت كانت لها اسبابها، ولعل اهمها كان غياب نجم الفريق حسين الموسوي عن المباراة بسبب الايقاف.

ويمتاز الفريق بقدرة عالية على التسجيل لضمه لاعبين مميزين قادرين على ذلك كأحمد البلوشي ومحمد اشكناني وعبدالله توفيق.

طموح الجهراء

برز فريق نادي الجهراء بشكل لافت هذا الموسم لا سيما بفوزه بلقب بطولة اليوم الرياضي بعد غياب دام حوالي 19 عاماً عن البطولات ليستمر طموحه في منافسات الدوري لكنه تعرض لضربة موجعة بغياب افضل لاعبيه عبدالعزيز ضاري للإصابة، بالإضافة إلى أحمد سعود الذي دعمت به ادارة الفريق صفوفها من القادسية إلى جانب احمد فالح من الساحل ليتلقى خسارتين من كاظمة والكويت بسبب هذه الغيابات.

ولعل ابرز ما ميز هذا الفريق في الموسم الحالي هو صانع العابه تركي حمود الذي كان مصدر القوة لفريقه الى جانب نايف الصندلي تحت قيادة مدربه البوسني سابت هدزيتش.

العربي عاد من بعيد

لم يكن اشد المتفائلين في النادي العربي يتوقع عودة الفريق الى مستواه المعهود، فبعد قرار ادارة النادي بعدم تجديد عقود لاعبيه الثلاثة عبدالله الصراف وفهاد السبيعي واحمد فالح الذين انضموا اليه في الموسم الماضي توقع الجميع انهيار الفريق، إلا انه عاد من بعيد ليكون من ضمن اندية المقدمة واستطاع أن يهزم القادسية تحت قيادة مدربه المميز الوطني خالد القلاف الذي شكل توليفة من أبناء النادي طعمها بلاعب كاظمة السابق محمد الرجيبة، كان لها حضور هذا الموسم، حتى في المباريات التي انهزم بها امام الكويت وكاظمة والجهراء وظهر الفريق نداً قوياً لهذه الفرق خلال المباريات.

وما ميز الفريق هذا الموسم هو تألق لاعبه يوسف بورحمة وعودة نجم الفريق محمد المطيري إلى مستواه المعهود.

النصر متذبذب

يعتبر فريق نادي النصر متذبذباً في مستواه حيث سقط امام اندية كاظمة والجهراء والعربي والقادسية الا انه لعب مباراة قوية جداً وحقق الفوز على الكويت متصدر الدوري.

ويمتاز العنابي بوجود لاعبين على مستوى عال كيوسف المطيري وبدر العتيبي الا انه عانى من ضعف تحت السلة بسبب اصابة محمد سالمين وتذبذب مستوى محمد نبيل، ويعيش الفريق حالة من الاستقرار لوجود مدربه المقدوني جورجي كنجزيف للموسم الثاني على التوالي.

القادسية على غير العادة

تعرض فريق نادي القادسية حامل اللقب هذا الموسم لاربع هزائم من اندية الكويت والجهراء وكاظمة والعربي وهو امر لم يعتده الاصفر، حتى ان كان في غير مستواه، فبعد ان حقق الفريق لقب الدوري في الموسم الماضي بسبب روح الفريق وحركة التجديد التي قامت بها ادارة النادي، ظهر بشكل مغاير تماماً هذا الموسم، واصبح فريقاً هشاً مستهدفاً من جميع الفرق لحصد نقطتي الفوز عليه، وبالرغم من ظروفه هذا الموسم بإصابة لاعبيه عبدالله سالمين وشايع مهنا واحمد درويش الى جانب عزوف نجمه صالح اليوسف عن التدريبات واللعب بسبب مشاكله مع ادارة النادي، فإن بعض اللاعبين غابوا كثيراً عن مستواهم المعهود كمشاري بودهوم ومحمد السليم وعبدالعزيز الحميدي، وظهر الفريق دون الروح التي كانت تميزه سابقاً واستطاع بها هزيمة الكويت بخمسة لاعبين فقط الموسم الماضي، ويبدو أن الفائدة الوحيدة التي اكتسبها الفريق هذا الموسم هو بزوغ نجم جديد هو عبدالمحسن مرتضى نجل مدرب الفريق مرتضى السيد.

اليرموك ثابت

يعتبر المركز السابع ثابتاً لفريق نادي اليرموك في كل موسم، ورغم أنه دائماً ما ينافس على التأهل للدور الثاني على البطاقة السادسة الا ان الواضح أن الفريق لن يتمكن من التأهل للدور الثاني إلا إذا قامت الادارة بتدعيم صفوفه ببعض اللاعبين المحليين، لا سيما ان غالبية عناصره شابة، ويحاول مدربه الوطني طلال بلال الاعتماد على الاوراق التي يمتلكها بيد ان الخبرة تنقص الفريق.

تراجع الساحل

قدم الساحل الموسم الماضي مستوى مميزاً جارى به غالبية الفرق الكبيرة بيد انه تراجع كثيراً في مستواه هذا الموسم، ولعل سبب تراجعه هو عدم اهتمام الادارة باقامة معسكر خارجي او التعاقد مع لاعبين مميزين.

واعتمد مدرب الفريق الوطني يوسف الهندي على الاوراق التي يمتلكها ليجاري الفرق الا ان تراجع مستوى بعض لاعبيه حرمه من تقديم المستوى الذي قدمه الموسم الماضي.

البقية بلا هدف

لم تقدم أندية التضامن والصليبيخات والشباب المستوى المأمول منها هذا الموسم، اذ واصل التضامن تربعه في المراكز الأخيرة رغم التغيير الاداري الذي حدث معه بعد انتخابات النادي الاخيرة، بينما لم يقدم الشباب ايضاً المستوى الذي قدمه الموسم الماضي بسبب قرار الادارة بانتقال لاعبه المميز محمد الملا لكاظمة، وعدم مشاركة صانع العاب الفريق فيصل قاسم لتواجده خارج البلاد، فيما تحسن أداء الصليبيخات عن الموسم الماضي بعد عودة لاعبيه المعارين نواف صلاح وعادل نافع وتدعيم صفوف الفريق بصانع العاب فريق الجهراء السابق يحيى كليب.

الجميع توقع انهيار الاخضر إلا ان الفريق عاد ليكون من ضمن أندية المقدمة واستطاع أن يهزم الأصفر

القادسية ظهر بشكل مغاير تماماً هذا الموسم وأصبح فريقاً هشاً مستهدفاً من جميع الفرق

العربي والنصر في منافسات الدور التمهيدي

«سلة» العربي تحاول إقناع صَفر بالمشاركة

يبذل الجهازان الإداري والفني لفريق النادي العربي جهودا كبيرة، لإقناع لاعب الفريق الأول علي صفر بالمشاركة في منافسات الدور الحاسم، ولا سيما أن الفريق بحاجة لخبرة اللاعب في هذا الدور من البطولة.

وكان صَفر، الذي انتقل من اليرموك للعربي الموسم الماضي على سبيل الإعارة لمدة موسمين، امتنع عن المشاركة مع فريقه هذا الموسم، بسبب بعض المطالبات المالية له على النادي، حيث اشترط تسلمه مستحقاته قبل المشاركة مع الفريق هذا الموسم.

وتحاول إدارة النادي الوصول مع اللاعب إلى صيغة توافقية، من أجل مشاركته قبل انطلاق المنافسات الأربعاء المقبل.

الجهراء وكاظمة تدربا في تركيا

أقام فريقا الجهراء وكاظمة أول حصة تدريبية لهما في المعسكر الذي يقيمه الفريقان بتركيا، استعدادا لمنافسات الدور الحاسم من البطولة تحت قيادة المدرب البوسني لسلة الجهراء سابت هدزيتش، والمدرب الصربي لسلة كاظمة توني فيفاونيتش.

وارتكزت تدريبات الفريقين على رفع معدل اللياقة البدنية، للاستعداد بقوة لمنافسات الدور الحاسم من الدوري.

ومن المقرر أن يعود وفد كاظمة السبت المقبل، ووفد الجهراء في اليوم الذي يليه.

الهلال والأهلي يحلان ضيفين على الفيصلي والقادسية

يحل الهلال (المتصدر) على الفيصلي العاشر اليوم في افتتاح المرحلة الـ 18 من الدوري السعودي لكرة القدم، فيما يزور وصيفه الأهلي بفارق نقطة القادسية (11).

على ملعب مدينة الملك سلمان بن عبدالعزيز الرياضية بالمجمعة، يبحث الهلال عن تعويض سريع لتعادله الأخير مع ضيفه القادسية 1-1.

من جهته، عاد الفيصلي بانتصار ثمين من أرض الوحدة وضعه في المركز العاشر برصيد 17 نقطة.

وفي المباراة الثانية، يخوض الأهلي (حامل اللقب) اختبارا صعبا على أرض القادسية في ملعب مدينة الأمير سعود بن جلوي الرياضية بالخبر، بعد فوزه في سبع مباريات متتالية.

ويقدم القادسية مستويات جيدة بعد فترة التوقف الأخيرة، ونجح في هزيمة النصر والتعادل أمام الهلال على ملعب الأخير، ويريد مواصلة عروضه القوية ونتائجه الإيجابية للابتعاد أكثر عن صراع الهبوط.

في المقابل، يخوض الأهلي اللقاء منتشيا من فوزه الساحق على جاره الاتحاد 4-1، ويدخل المباراة وهو في مركز الوصافة برصيد 40 نقطة وبفارق نقطة وحيدة عن المتصدر، ويسعى جاهدا لانتزاع النقاط لتشديد الضغط على الهلال أو افتكاك الصدارة فيما لو تعثر الأخير أمام الفيصلي.

وفي باقي المباريات، يلعب غدا النصر الثالث (35 نقطة) والطامح إلى الاقتراب من القمة مع الوحدة متذيل الترتيب، والشباب الخامس مع الخليج قبل الأخير.

وتستكمل مباريات المرحلة السبت، فيلعب التعاون مع الاتحاد، والاتفاق مع الفتح، فيما تختتم مباريات المرحلة الأحد بلقاء الرائد مع الباطن.

تأهل الوحدة والفتح وخروج السد والجيش من «أبطال آسيا»

لاعبو الفتح يحتفلون مع الجماهير بالتأهل إلى دور المجموعات

تأهل الوحدة الإماراتي والفتح السعودي إلى دور المجموعات لبطولة دوري أبطال آسيا في كرة القدم، بعد فوزه الأول على الوحدات الأردني 3-صفر، والثاني على ناساف كارشي الأوزبكي 1-صفر أمس الأول في الملحق، الذي شهد خروج السد والجيش القطريين بركلات الترجيح أمام الاستقلال الإيراني وبونيودكور الأوزبكي على التوالي.

في أبوظبي، حقق الوحدة فوزا سهلاً على الوحدات بثلاثية نظيفة لأحمد راشد (1) والأرجنتيني سيباستيان تيغالي (23 و81).

ويعود الوحدة إلى دور المجموعات بعد غياب خمس سنوات، وسيلعب ضمن المجموعة الرابعة، التي تضم الهلال السعودي والريان القطري وبيروزي الإيراني.

وأصبح الوحدة رابع فريق إماراتي يشارك في دور المجموعات، بعدما تأهلت فرق الأهلي والجزيرة والعين بشكل مباشر، في حين فشل الوحدات في أن يكون أول فريق أردني يلعب بالبطولة القارية.

وفي الاحساء، حقق الفتح المهم، بفوزه على ضيفه ناساف كارشي، بهدف للبرتغالي اندري فيليبي الفيش (45).

ويلعب الفريق السعودي في الدور المقبل ضمن المجموعة الثانية، إلى جانب استقلال خوزستان الإيراني ولخويا القطري والجزيرة الإماراتي.

خروج ممثلي قطر

خرج السد بطل 2011 من الملحق، بعد خسارته أمام مضيفه الاستقلال في طهران بركلات الترجيح 3-4، إثر انتهاء الوقتين الأصلي والإضافي بالتعادل السلبي.

من جهته، خسر الجيش على أرضه أمام بونيودكور بركلات الترجيح إيضا 3-1، إثر تعادلهما سلبا في الوقتين الأصلي والإضافي.

وكان الجيش حقق في الموسم الماضي أفضل نتائجه بدوري أبطال آسيا، بوصوله إلى نصف النهائي، قبل أن يخرج أمام العين الإماراتي.

ويلعب بونيودكور في الدور الأول ضمن المجموعة الثالثة، إلى جانب الأهلي السعودي وذوب آهن الإيراني والعين.

ويمثل قطر في الدور الأول من البطولة لخويا (المجموعة الثانية) والريان (المجموعة الرابعة) اللذين تأهلا مباشرة.

وحصلت قطر على مقعدين مباشرين في دور المجموعات ومقعدين في الأدوار التمهيدية.

برشلونة يحبط مخطط أتلتيكو ويصعد لنهائي كأس ملك إسبانيا

غاميرو نجم أتلتيكو مدريد يهدر ركلة جزاء أمام برشلونة

تأهل فريق برشلونة لنهائي كأس ملك إسبانيا لكرة القدم بعدما تعادل بتسعة لاعبين مع ضيفه أتلتيكو مدريد 1-1 أمس الأول في إياب المربع الذهبي للبطولة.

عانى برشلونة بطل النسختين الأخيرتين لبلوغ نهائي كأس اسبانيا لكرة القدم للموسم الرابع على التوالي بتعادله بصعوبة مع ضيفه اتلتيكو مدريد 1-1 أمس الأول على ملعب "كامب نو" في اياب دور الاربعة.

وسجل الاوروغوياني لويس سواريز (43) لبرشلونة، والفرنسي كيفن غاميرو (82) لاتلتيكو.

وكان برشلونة قد فاز على اتلتيكو ذهابا 2-1 الاسبوع الماضي.

ويلتقي الاربعاء الافيس مع سلتا فيغو في المباراة الثانية، وهما تعادلا ذهابا سلبا.

وكان برشلونة وصل الى النهائي في المواسم الثلاثة الماضية، فخسر في 2014 امام ريال مدريد 1-2، وفاز في 2015 على اتلتيك بلباو 3-1، وفي 2016 على اشبيلية 2-صفر بعد التمديد.

ويتفوق برشلونة، حامل الرقم القياسي في عدد ألقاب الكأس (28)، على اتلتيكو بشكل واضح في الاعوام الاخيرة، اذ خسر امامه مرتين منذ تولي الارجنتيني دييغو سيميوني تدريبه في 2011، وكان ذلك في ربع نهائي دوري الابطال (2014 و2016).

افتقد برشلونة البرازيلي نيمار بسبب الايقاف، فضلا عن مواطنه رافينيا الذي تعرض لكسر في الانف بالدوري امام اتلتيك بلباو.

وشارك المدافع جيرار بيكيه منذ البداية، كما نزل اندريس انييستا وسيرجيو بوسكتس في الشوط الثاني بدلا من الكرواتي ايفان راكيتيتش والتركي اردا توران.

ضغط مدريدي وهدف كتالوني

كانت بداية اتلتيكو مدريد قوية حاول فيها تسجيل هدف مبكر فضغط وحصل على عدد من الفرص، لكن الحارس الهولندي ياسبر سيليسن تألق في إبعاد الخطر.

في المقابل، اعتمد برشلونة على التكتل الدفاعي مع الانطلاق بالهجمات المرتدة عبر التركي اردا توران وميسي وسواريز.

الفرصة الاولى كانت كتالونية للويس سواريز الذي كاد يفتتح التسجيل مبكرا وتحديدا في الدقيقة الخامسة، إثر كرة من الجهة اليسرى في الشباك الخارجي.

رد اتلتيكو بهجمة مرتدة سريعة وصلت منها الكرة الى البلجيكي يانيك كاراسكو فسددها من مسافة قريبة، لكن الحارس الهولندي ياسبر سيليسن ابعدها بعد ثوان قليلة.

واستغل كوكي خطأ دفاعيا فخطف الكرة وأطلقها قوية، فكان سيليسن بالمرصاد (16)، ثم التقط الحارس الهولندي كرة من رأس الاوروغوياني دييغو غودين (17).

استعاد برشلونة توازنه تدريجيا بعدما حاصره اتلتيكو في منطقته بالنصف الاول من الشوط، فسيطر على الكرة من دون ان يشكل خطورة فعلية على مرمى ضيفه حتى الدقيقة 43 التي شهدت فاصلا مهاريا من ميسي قبل ان يسدد كرة بيسراه اعادها الحارس ميغيل انخل مويا فتهيأت امام سواريز فوضعها في الزاوية اليسرى للشباك.

بدأ الشوط الثاني بطيئا من الطرفين، وتلقى برشلونة ضربة موجعة بخروج سيرجيو روبرتو منذ الدقيقة 57 لنيله انذارين، ما اعطى اتلتيكو دفعة معنوية لتشديد ضغطه على مرمى سيليسن.

وسجل الفرنسي انطوان غريزمان هدفا لاتلتيكو بعد دقيقتين ألغاه الحكم بداعي التسلل، مع أن الإعادة اثبتت صحته.

وتساوى الفريقان بعدد اللاعبين على ارض الملعب بعد نيل كاراسكو انذاره الثاني في الدقيقة 67، مفوتا على فريقه فرصة التفوق العددي وامكان العودة بالنتيجة.

اثارة في الدقائق الأخيرة

وشهدت الدقائق الاخيرة اثارة كبيرة، فنفذ ميسي ركلة حرة رائعة من على بعد 40 مترا ارتدت من العارضة (77)، ثم اهدر الفرنسي كيفن غاميرو بديل فرناندو توريس ركلة جزاء بعد ان سدد الكرة قوية فوق الخشبات (80).

لكن غاميرو عوض بعد ثلاث دقائق، حين تلقى كرة من غريزمان امام المرمى فوضعها في المرمى مدركا التعادل.

وسيحرم برشلونة من لويس سواريز في النهائي بعد تلقيه البطاقة الصفراء الثانية في الدقيقة الاخيرة.

وشكل اتلتيكو ضغطا هائلا في الدقائق الخمس التي احتسبها الحكم بدلا عن ضائع وكاد يفرض شوطين اضافيين لكن مدافعي برشلونة نجحوا في ابعاد الخطر.

سواريز: حالة الطرد مضحكة

سواريز

قال لويس سواريز مهاجم برشلونة، أمس الأول، بعد طرده من مباراة أتلتيكو مدريد، إنه ضحك لدى مغادرته أرض ملعب لقاء إياب نصف نهائي كأس ملك إسبانيا.

وأكد اللاعب أن ناديه سيطعن على قرار حكم المباراة كي يتمكن من خوض النهائي، موضحا أن "حالة الطرد مضحكة؛ لأنه يبدو أن هذا ما كنت أريده، وخاصة أنني استدير حينما أقفز. واعتقد أنه من العادل التقدم بطعن على البطاقة الصفراء الثانية لأنها لم تكن خطأ حتى، كانت البطاقة الصفراء الأولى هي الخطأ الأول وقد أشهرت في وجهي".

وعلى مستوى اللقاء، اعتبر سواريز أن البرشا عمل بشكل مضن من أجل بلوغ النهائي، معترفا بأن مواجهات أتلتيكو مدريد تكون دائما "حافلة بالمعاناة"، لكنه اختتم: "فعلناها، نحن في النهائي".

سيميوني: خرجنا برأس مرفوع

دييغو سيميوني

أكد المدير الفني لنادي أتلتيكو مدريد الإسباني، الأرجنتيني دييغو سيميوني، أن فريقه خرج من منافسات بطولة كأس ملك إسبانيا "مرفوع الرأس"، بعد أن تعادل مع منافسه برشلونة على ملعب "كامب نو"، معقل النادي الكتالوني بنتيجة 1-1 في مباراة إياب الدور قبل النهائي، والتي جمعت بين الفريقين أمس الأول.

وقال سيميوني: "الفتيان لعبوا بشغف وبروح عالية، خرجنا من البطولة، لكن ستظل رؤوسنا مرفوعة".

وأضاف المدرب الأرجنتيني: "كنت أرغب في التواجد بالنهائي، لكن يجب أن أنظر إلى الجانب الإيجابي، هذه المباراة تمثل دافعا لنا". وتابع: "هذه المباراة والشوط الثاني من مباراة الذهاب يشكلان دافعا كبيرا لنا".

واختتم سيميوني: "نهنئ برشلونة، لأنه تمكن من التعامل مع جميع المواقف بشكل جيد"، في إشارة إلى القرارات التحكيمية المثيرة التي شهدتها المباراة، والتي تضمنت إشهار البطاقة الحمراء في ثلاث مناسبات، واحتساب ركلة جزاء، وإلغاء هدف لكل فريق.

إنريكي: الحظ كان حليفنا

لويس إنريكي

أكد المدير الفني لبرشلونة الإسباني، لويس إنريكي، أن فريقه تأهل إلى نهائي بطولة كأس ملك إسبانيا، بفضل "مميزاته الخاصة"، معترفا في الوقت نفسه، بأن على لاعبيه تحسين مستوى أدائهم.

وقال إنريكي عقب تعادل برشلونة على ملعبه في إياب الدور قبل النهائي لبطولة كأس ملك إسبانيا أمام أتلتيكو مدريد: "لقد مررت بوقت سيئ طوال المباراة: في الشوط الأول عندما تقدمنا، وفي النهاية أيضا، يجب أن نخضع هذه المباراة للتحليل".

وأضاف مدرب الفريق الكتالوني: "الفريق كان يعاني في المباراة والمنافس أيضا. لقد قلت إن نتيجة مباراة الذهاب خادعة، وهو ما تبين صحته، أتلتيكو مدريد كان خطيرا منذ البداية، لكن الحظ كان حليفنا اليوم، حتى لو لم نكن نستحق المرور في المباراة، فنحن نستحق التأهل بشكل عام".

وتابع: "نحن في النهائي، بفضل مميزاتنا الخاصة".

وأرجع إنريكي الأخطاء الكثيرة التي وقع فيها فريقه إلى التوتر وجدول المباريات المزدحم، مؤكدا في الوقت نفسه، أن على فريقه أن يحسن من أدائه فيما تبقى من عمر الموسم.

وأضاف: "يجب على برشلونة أن يظهر بالشكل الذي يلائمنا، وهو ما لم يحدث في هذه المباراة".

(د ب أ)

سكيلاتشي ينصح نابولي الذهاب للبرنابيو دون خوف

قال لاعب كرة القدم الإيطالي السابق سالفاتوري سكيلاتشي "توتو"، أمس، إن نابولي، الذي سيواجه ريال مدريد في ثمن نهائي دوري الأبطال منتصف هذا الشهر عليه خوض لقاء الذهاب على ملعب سانتياغو برنابيو "دون خوف" و"بثقة في قوة الفريق".

واعتبر سكيلاتشي، المولود في باليرمو والذي كان هدافا لمونديال 1990 مع منتخب بلاده، أن نابولي قادر على "إظهار قدراته" أمام ريال مدريد، الذي بحسبه، رغم أنه يهاجم بشراسة، لكنه "يعاني دائما على المستوى الدفاعي".

وأكد اللاعب السابق ليوفنتوس وإنتر ميلانو في مقابلة نشرتها صحيفة "Il Matino" المحلية: "نابولي عليه الذهاب إلى هناك (برنابيو) دون خوف، وإذا لم يقم بذلك، فمن الأفضل أن يجلس في منزله. عليه أن يذهب إلى مدريد وهو واثق من قدراته وحظوظه. هم المرشحون للفوز، لكن نابولي قادر على التأهل" لربع نهائي "التشامبيونز ليغ".

وامتدح المهاجم السابق، المتوج بلقبين لكأس الويفا مع "السيدة العجوز" وإنتر، الأداء الهجومي لنادي الجنوب الإيطالي، وأبرز إمكانية تألق لاعبيه أمام حامل اللقب حاليا.

وقال: "ريال مدريد يهاجم بضراوة، لكن دائما ما يعاني على المستوى الدفاعي. نابولي لديه القدرات المناسبة لوضعهم في مأزق. يسجل الكثير من الأهداف".

وحذر سكيلاتشي من أن الخطورة الكبيرة لريال مدريد تكمن في مهاجمه البرتغالي كرسيتيانو رونالدو، رغم أنه اعتبر أن اللاعب الأفضل على الإطلاق من وجهة نظره هو الأرجنتيني ليونيل ميسي، لاعب برشلونة.

وتابع: "كريستيانو بطل متكامل، توج بالكثير من الكرات الذهبية. من المهم إحكام السيطرة عليه. لكن بالنسبة لي، الأفضل على الإطلاق هو ميسي، هو الوحيد القادر على الفوز بأي مباراة بمفرده".

سالفاتوري سكيلاتشي

بروزوفيتش يتعرض لكسر في الإصبع

بروزوفيتش

أعلن نادي إنتر ميلان الإيطالي، أمس الأول، أن لاعب وسطه الكرواتي الدولي مارسيلو بروزوفيتش تعرض لكسر في إصبع القدم خلال مباراة الفريق أمام يوفنتوس الأحد.

ومن المتوقع أن يغيب بروزوفيتش عن مباراتي إنتر ميلان أمام إمبولي وبولونيا.

وانضم بروزوفيتش إلى قائمة الغائبين عن المباراتين المقبلتين للإنتر، والتي تضم مواطنه إيفان بيريسيتش والقائد ماورو إيكاردي للإيقاف. وبعد الخسارة أمام يوفنتوس صفر1- ظل إنتر في المركز الخامس، بفارق 12 نقطة عن الصدارة.

(د ب أ)

روما يعود ثانياً باكتساحه فيورنتينا برباعية

ناينغولان نجم روما يحتفل بهدفه مع زميله ستروتمان

استعاد روما المركز الثاني في ترتيب الدوري الإيطالي لكرة القدم، بعد اكتساحه ضيفه فيورنتينا برباعية نظيفة الثلاثاء في ختام المرحلة الثالثة والعشرين.

وسجل الأهداف البوسني ادين دجيكو (39 و83) والأرجنتيني فيدريكو فازيو (58) والبلجيكي رادجا ناينغولان (75).

ورفع روما رصيده الى 51 نقطة، بفارق أربع نقاط خلف يوفنتوس المتصدر وبطل المواسم الخمسة الماضية، ونقطتين أمام نابولي الثالث.

وكانت المرحلة افتتحت السبت بفوز كاسح لنابولي على بولونيا 7-1، واستكملت الأحد بفوز سمبدوريا على ميلان 1- صفر، واتالانتا على كالياري 2- صفر، وساسوولو على جنوى 1- صفر، ولاتسيو على بيسكارا 6- 2، وباليرمو على كروتوني 1- صفر، ويوفنتوس على انتر ميلان 1- صفر، وتعادل كييفو مع أودينيزي سلبا وامبولي مع تورينو 1-1.

زيدان يعارض التعاقد مع دي خيا

زيدان

ذكرت صحيفة "إكسبريس" البريطانية أمس الأول، أن الفرنسي زين الدين زيدان، مدرب فريق ريال مدريد الإسباني، يرفض بشكل قاطع التعاقد خلال الموسم المقبل مع الإسباني دافيد دي خيا حارس مانشستر يونايتد.

ويبدو أن دي خيا ليس الحارس الذي يطمح له زيدان، ومن ثم فإنه لا يريد مواصلة الحديث حول إمكانية التعاقد معه كبديل للبويرتوريكي كيلور نافاس.

وفي المقابل، مازال أفضل خيار بالنسبة للملكي في البريميير ليغ هو البلجيكي تيبو كورتوا حارس تشيلسي نظراً إلى أن اتصالات بهذا الصدد تمت بالفعل بين الجانبين، مع عدم نسيان هوغو لوريس (توتنهام) وجانلويجي دوناروما (ميلان) كاحتمالين آخرين.

هدف كوستا يضع بايرن في ربع نهائي الكأس

حجز فريق بايرن ميونيخ مقعده في دور الثمانية ببطولة كأس ألمانيا بعد أن تغلب على فولفسبورغ 1-صفر خلال المباراة، التي جمعتهما أمس الأول في دور الستة عشر من المسابقة.

بلغ بايرن ميونيخ حامل اللقب ربع نهائي كأس ألمانيا لكرة القدم بعد فوزه على ضيفه فولفسبورغ 1-صفر الثلاثاء الماضي.

وتابع بايرن، الذي ينافس على ثلاث جبهات، حملة الدفاع عن لقبه وتعزيز سجله القياسي (18 لقباً حتى الآن)، فيما فشل فولفسبورغ باستعادة البعض من مكانته والمضي للفوز باللقب للمرة الثانية بعد 2015.

ويعاني فولفسبورغ الأمرين هذا الموسمن مما دفع الإدارة إلى التخلي عن المدرب ديتر هيكينغ في أكتوبر والاستعانة بالفرنسي فاليريان إسماعيل، لكن الوضع لم يتغير كثيراً لأن الفريق يقبع حالياً في المركز الرابع عشر بفارق ثلاث نقاط فقط عن منطقة الهبوط.

وكرر بايرن فوزه على فولفسبورغ، بعد أن اكتسح منافسه 5-صفر عندما تواجها في 10 ديسمبر في المرحلة الرابعة عشرة من الدوري الذي يتصدره النادي البافاري حالياً بفارق 4 نقاط عن ملاحقه لايبزيغ.

وكان فولفسبورغ التجربة المحلية قبل الأخيرة لبايرن، قبل أن يلتقي الأربعاء المقبل ضيفه أرسنال الإنكليزي في ذهاب الدور الثاني من مسابقة دوري أبطال أوروبا.

تشكيلة أساسية لبايرن

على ملعب "اليانز ارينا" وأمام 73500 متفرج، دفع المدرب الإيطالي كارلو أنشيلوتي بتشكيلته الأساسية وتضمنت النجوم البولندي روبرت ليفاندوفسكي والهولندي ارين روبن والإسباني تياغو الكانتارا.

وشارك أساسياً أيضاً القائد فيليب لام، الذي أشارت تقارير إعلامية إلى أنه سيعتزل في نهاية الموسم. ورفض لام منصب المدير الرياضي بحسب ما أشارت صحيفة "بيلد".

وكان لام "33 عاماً" خاض مباراته الـ500 مع بايرن السبت الماضي.

وألمح رئيس النادي كارل هاينتس رومينيغه إلى أنه يريد لام في هذا المنصب بعد رحيل ماتياس زامر العام الماضي.

وسيطر بايرن على بداية اللقاء حتى افتتح جناحه البرازيلي دوغلاس كوستا التسجيل فأطلق تسديدة أرضية من أكثر من 20 متراً ارتدت من البرازيلي لويز غوستافو، وسكنت شباك الحارس البلجيكي كون كاستيلز (17).

وهيمن بايرن بشكل كبير على كامل الشوط الأول، دون أن يتمكن من تعزيز النتيجة.

وفي الثاني، حافظ بايرن على تقدمه وتدخل حارسه الدولي مانويل نوير مرتين في نهاية المباراة لحرمان الضيوف من تسجيل هدف التعادل.

تأهل مونشنغلادباخ

وعاد بوروسيا مونشنغلادباخ ببطاقة التأهل من أرض غروثر فيورث (ثانية) بفوزه عليه 2-صفر.

سجل للفائز السويدي أوسكار فندت (12) والبلجيكي تورغان هازار (36 من ركلة جزاء). وأكمل فيورث المباراة بعشرة لاعبين منذ الدقيقة 18 بعد طرد المجري آدم بينتر.

وفاز هامبورغ على ضيفه كولن 2-صفر أمام 45 ألف متفرج.

سجل للفائز جيديون جونغ (6) والأميركي بوبي وود (76).

وأحرج استوريا فالدورف (درجة رابعة) ضيفه ارمينيا بيليفيد (ثانية) قبل أن يخرج أمامه 4-5 بركلات الترجيح بعد تعادلهما 1-1.

سجل لفالدورف كارل (78) ولبيليفيد شويتز (52).

ويستكمل الدور ثمن النهائي الأربعاء، حيث يلتقي ساندهاوزن (ثانية) مع شالكه، وشبورتفروايند لوته (ثالثة) مع ميونيخ 1860 (ثانية)، وهانوفر (ثانية) مع اينتراخت فرانكفورت وبوروسيا دورتموند مع هيرتا برلين.

دوغلاس كوستا نجم بايرن وكاستيلس حارس مرمى فولفسبورغ

فيليب لام يضع حداً لمسيرته الكروية نهاية الموسم

يعد قائد بايرن ميونيخ الالماني فيليب لام الذي اعلن أمس الأول اعتزاله كرة القدم في نهاية الموسم الجاري، من أبرز المدافعين في جيله.

وسيخلد لام الى الراحة في يونيو المقبل عندما يكون على أبواب الرابعة والثلاثين، وربما يحتفل مع فريقه البافاري بلقب خامس على التوالي في البوندسليغا.

إلا ان ذروة أيام مجده كانت قبل ثلاثة اعوام، عندما قاد "ناسيونال مانشافت" الى لقب كأس العالم في البرازيل.

وسحقت آنذاك ألمانيا مضيفتها البرازيل 7-1 في نصف النهائي، قبل ان تخطف لقبها العالمي الرابع على حساب الارجنتين في الوقت الاضافي من المباراة النهائية.

وفي ملعب ماراكانا الاسطوري في ريو دي جانيرو، انضم الى لائحة من 20 قائدا حملوا الكأس الغالية، على غرار الارجنتيني دييغو مارادونا، ومواطنه فرانتس بكنباور والانكليزي بوبي مور.

لم تكن مسيرة لام سهلة دائما، فواجه الاصابة مرات عدة والهرمية في بايرن الذي حمل ألوانه معظم مسيرته، ودافع عنه في 501 مباراة حتى أمس الأول في مسابقة الكأس المحلية.

ونقل بايرن في بيان بعد الفوز على فولفسبورغ 1- صفر والتأهل لربع نهائي الكأس عن قائده "سأعتزل كرة القدم نهاية الموسم الحالي".

وأضاف لام "قبل أكثر من سنة، بدأت افحص واستجوب نفسي من يوم ليوم ومن اسبوع لاسبوع. انا واثق من الحفاظ على قمة مستواي حتى نهاية الموسم... لكن ليس ابعد من ذلك".

وعن إمكان لعبه احد الادوار الادارية في بايرن، أوضح لام، الذي ينتهي عقده في 30 يونيو 2018 "حصلت محادثات، وفي النهاية قررت انه ليس الوقت المناسب لأتولى منصبا جديدا في بايرن".

ووصفه مدربه السابق الاسباني جوسيب "بيب" غوارديولا بانه "اذكى لاعب كرة قدم دربته في حياتي"، واعاد تمركزه من الظهير الايمن الى خط الوسط.

وانضم لام الذي حمل ألوان بلاده في 113 مباراة دولية على مدى عقد من الزمن، عام 1995 الى بايرن عندما كان في الحادية عشرة.

وأحرز مع بايرن لقب الدوري 7 مرات، والكأس 6 مرات، والكأس السوبر 3 مرات، بالاضافة الى دوري ابطال اوروبا، وكأس العالم للاندية، والكأس السوبر الاوروبية.

وحمل شارة القائد في بايرن خلفا للهولندي مارك فان بومل في يناير 2011 وبقي وفيا للنادي مذذاك الوقت.

واستهل مشواره مع الفريق الاول في 2002، الا ان كثرة المدافعين ولاعبي الوسط الجيدين، دفعت بايرن الى اعارته لشتوتغارت بين 2003 و2005.

مخيتاريان: لم أنتقل إلى مان يونايتد من أجل المال

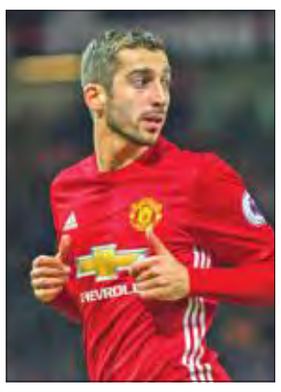

استنكر لاعب الوسط الأرمني الدولي هنريك مخيتاريان ما تردد عن أن انتقاله إلى مانشستر يونايتد الإنكليزي كان بسبب المقابل المالي.

وقال مخيتاريان (28 عاما)، الذي انتقل من بوروسيا دورتموند الألماني إلى مانشستر يونايتد مطلع يوليو الماضي: "لا يمكنني تفهم هذا، إنه أمر خاطئ، إذا كان المال هو هدفي كنت سأغير وجهتي (في 2013) لأنتقل من شاختار دونيتسك إلى أنجي الروسي بدلا من الانتقال لدورتموند".

وأوضح اللاعب، في تصريحات نشرتها صحيفة "شبورت بيلد" الألمانية امس: "لا أريد إهدار الفرص. المسيرة الكروية قصيرة... كان ذلك هو الوقت المناسب للبحث عن تحد جديد".

وخاض مخيتاريان 21 مباراة رسمية مع مانشستر يونايتد في الموسم الحالي سجل خلالها خمسة أهداف.

(د ب أ)

إدارة ليستر تجدد الثقة برانييري

طمأن المالكون التايلنديون لنادي ليستر سيتي حامل لقب الدوري الانكليزي لكرة القدم، مدربهم الايطالي كلاوديو رانييري ووعدوه بـ"دعمهم الثابت" رغم الوضع المعقد للفريق راهنا في البريميرليغ.

وأعلن المالكون، في بيان نشر على موقع النادي الالكتروني، أنه "في ضوء التكهنات الاخيرة، يؤكد نادي ليستر سيتي لكرة القدم دعمه الثابت لمدربه كلاوديو رانييري".

ويحتل ليستر المركز السادس عشر في الدوري الانكليزي، بفارق نقطة واحدة عن هال سيتي المهدد بالهبوط الى المستوى الثاني.

واضاف البيان: "برغم الادراك الجماعي في النادي بالحاجة الى تحسن مستوى الفريق الراهن، فإن النجاح غير المسبوق المكتسب في السنوات الاخيرة، كان مبنيا على الاستقرار، والتضامن والتصميم على تخطي اكبر التحديات".

ومني ليستر باربع خسارات متتالية اخرها امام ضيفه مانشستر سيتي صفر3-.

وتابع: "سيبقى كل النادي موحدا وراء مدربه ولاعبيه، جماعيا وبحزم نحو التحديات المقبلة".

في المقابل، حقق ليستر نتائج رائعة في دور المجموعات من دوري الابطال، ويستعد لمواجهة اشبيلية الاسباني في دور الـ16.

وقال رانييري (65 عاما) في البيان: "اعرف موقف مالكي النادي. ربما ارادوا وضع حد لكل التكهنات. لم اطلب منهم القيام بذلك".

وتابع: "هذه ليست ازمة. عندما لا نفوز نفقد الثقة وهذا امر طبيعي".

وسخر رانييري من شائعة منع لاعبيه من تناول البرغر بالدجاج واستبداله بالمعكرونة في مطعم النادي عقابا لهم: "لم اسمع في حياتي عن البرغر بالدجاج، بل الدجاج المقلي فقط. هذا رائع. لا احب المعكرونة".

وأشارت الصحف المحلية الى فقدان الثقة بين رانييري وبعض لاعبيه، وامكانية رحيله عن ليستر.

إيفانوفيتش: مورينيو مميز لكن اللاعبين يفضلون أنشيلوتي

رأى المدافع الصربي برانيسلاف إيفانوفيتش، الذي أمضى 9 أعوام مع تشلسي الإنكليزي، أن البرتغالي جوزيه مورينيو مدرب مميز بيد أن اللاعبين يفضلون تمضية كامل مسيرتهم بإشراف الإيطالي كارلو أنشيلوتي.

وأشرف مورينيو على تشلسي في فترتين، الأولى بين عامي 2004 و2007، وقاده خلالها إلى لقب الدوري مرتين، والثانية بين 2013 و2015 منحه خلالها لقب البرميرليغ في 2015 قبل إقالته الموسم التالي، بينما درب أنشيلوتي الفريق اللندني بين 2009 و2011 وقاده إلى لقب الدوري مرة.

وبعد خوضه 377 مباراة مع تشلسي، انتقل إيفانوفيتش (32 عاماً) إلى زينيت سان بطرسبرغ الروسي.

وقال المدافع الصربي في حديث لموقع "سبورت إكسبرس" الروسي "يقولون إن مورينيو مدرب مميز، وأنا أعتقد كذلك"، مضيفاً "إذا فزت، فإن ثقته لا تعرف حدوداً، سيجعلك تستفيد من إمكانات لم تكن تعلم بوجودها لديك".

ويشرف مورينيو راهناً على مانشستر يونايتد الإنكليزي وأنشيلوتي على بايرن ميونيخ الألماني.

وأردف الظهير الأيمن: "التدريب كان فريداً مع مورينيو، يقوم بألعاب ذهنية مع الإعلام أحيانا. لكن عندما يتعلق الأمر بالمباريات، يكون في غاية الجدية، إذا أردت اللعب مع مورينيو عليك أن تلبي متطلباته".

ورأى إيفانوفيتش أن مورينيو يساعد اللاعب على تطوير قدراته، من الناحيتين الاحترافية والشخصية "لا يمكنك أن تكون حيادياً تجاهه. إما تحبه أو تكرهه، هذا ما يجعله مميزاً. أنا سعيد للعمل معه".

وعن مدربه السابق أنشيلوتي، رأى المدافع الصربي أن الإيطالي "مختلف تماما، لو كان بمقدور اللاعبين الاختيار، لفضلوا تمضية كامل مسيرتهم مع كارلو، هو هادئ جداً، ويحمل على عاتقه كل الجوانب السلبية، وهذا الأمر يريح اللاعبين". وعن انتقاله إلى زينيت، قال إيفانوفيتش، الذي لم يشركه المدرب الإيطالي انطونيو كونتي سوى في سبع مباريات خلال النصف الأول من الموسم، إنه طلب الانتقال فوافق تشلسي، وقد اختار زينيت لمتابعة تطوير مسيرته برغم حصوله على عروض من الصين.

شارابوفا تعود للمشاركة في بطولة مدريد للأساتذة

أكد مسؤولو بطولة مدريد للأساتذة، أمس، أن نجمة التنس الروسية ماريا شارابوفا ستحتفل بنهاية فترة إيقافها بسبب المنشطات من خلال العودة للمشاركة في بطولة مدريد.

وكانت شارابوفا، التي تعرضت للإيقاف 15 شهرا بسبب المنشطات، قد فازت بلقب بطولة مدريد للأساتذة في 2014 عندما قلبت تأخرها في المجموعة الأولى للمباراة النهائية إلى فوز ثمين على الرومانية سيمونا هاليب.

وكانت شارابوفا خسرت نهائي البطولة نفسها في 2013 أمام الأميركية سيرينا وليامز، فيما خرجت من المربع الذهبي للبطولة في نسخة عام 2015، والتي شهدت آخر مشاركة لها في البطولة.

وكانت شارابوفا تعاطت مادة "ميلدونيوم" المنشطة لمدة نحو عقد من الزمان تحت إشراف الأطباء، قبل إدراج هذه المادة بشكل مفاجئ ضمن المواد المنشطة المحظورة.

وقال مانولو سانتانا مدير البطولة: "شارابوفا طالبت ببطاقة دعوة (وايلد كارد) لتشارك في البطولة. درسنا الطلب وقررنا منحها البطاقة".

وأضاف: "ماريا من أفضل اللاعبات في آخر 15 عاما، كما سبق لها الفوز بلقب البطولة. إنها تلعب دائما بشكل جيد في هذه البطولة. وأثق بأنها ستعود إلى الملاعب بحافز هائل، وستسعى لتقديم عروض قوية في البطولات الأولى بعد عودتها إلى الملاعب".

هاردن يواصل التألق مع روكتس

واصل جيمس هاردن تألقه خلال الموسم الحالي وقاد هيوستن روكتس إلى الفوز على أورلاندو ماجيك 128-104 الثلاثاء الماضي، ضمن مباريات دوري كرة السلة الأميركي للمحترفين.

وسجل هاردن 25 نقطة ونجح في 12 متابعة، ليحقق الثنائية المزدوجة "دوبل دوبل" الثالثة والأربعين هذا الموسم، علماً أنه يملك ثالث أفضل معدل في التسجيل (28,9 نقطة في المباراة الواحدة) وأفضل معدل في التمريرات الحاسمة (11,4 في المباراة الواحدة).

وهي المرة الحادية والأربعون تواليا يسجل فيها هيوستن روكتس 100 نقطة أو أكثر، وهي ثالث أطول سلسلة في تاريخ الدوري الأميركي.

وكان أفضل مسجل في صفوف الفائز سيرج ايباكا (28 نقطة) وأضاف إيفان فورنييه 21 نقطة.

ويتضمن سجل هيوستن روكتس هذا الموسم 38 فوزاً و17 خسارة ويحتل المركز الثالث في المنطقة الغربية والرابع في الترتيب العام.

في المقابل، سجل سي جاي مالكولم 32 نقطة منها نقطتان في الثانية الأخيرة، ليمنح فريقه بورتلاند ترايل بلايزرز فوزاً صعباً على دالاس مافريكس 114-113.

وسجل مالكولم آخر سبع نقاط لبورتلاند ليؤمن الفوز له.

وأضاف داميان ليلارد 29 نقطة للفائز، بينما كان هاريسون بارنز أفضل مسجل في صفوف دالاس (26)، وأضاف العملاق الألماني ديرك نوفيتسكي 25 نقطة.

وهو الفوز الثالث والعشرون لبورتلاند في مقابل 30 خسارة، بينما مني دالاس بهزيمته الثانية والثلاثين في مقابل 20 فوزاً.

وساهم كل من كيمبا ووكر والإيطالي ماركو بيلينيلي والفرنسي نيكولا باتوم 17 نقطة ليقودوا تشارلوت هورنتس إلى الفوز على بروكلين نتس 111-107 ليضع فريقهم حداً لسلسلة من سبع هزائم متتالية.

في المقابل، مني بروكلين نتس بخسارته العاشرة تواليا.

آخر كلام

الجريدة. aljarida
رئيس التحرير خالد هلال المطيري

«جنطة» بألف... ومواطنة بخسف!

عبدالمحسن جمعة

ما تقوم به الوزيرة هند الصبيح في وزارة الشؤون الاجتماعية والعمل من مراجعة لملفات الدعم المالي الاجتماعي الحكومي، سواء للمواطنات الكويتيات أو المعاقين، هو أمر مطلوب، لحماية المال العام، وإن اختلفت الآراء حول الأسلوب الذي تقارب به الوزيرة تلك الملفات، والذي يتم بنهج يعتبره البعض تعسفياً ودون استعدادات مناسبة، لتخفيف المعاناة والآثار السلبية التي ستقع على المعنيين بتلك المراجعات، وخاصة أنها تمس الفئة الأضعف في المجتمع من معاقين ونساء ذوي ظروف مالية واجتماعية وصحية صعبة.

الوزيرة الصبيح تشغل أيضاً منصب وزيرة الدولة للشؤون الاقتصادية، وهي معنية بملف ضخم يتعلق برسم سياسات اقتصادية تعالج الاختلالات المالية في الدولة ودفع نهج الإصلاح الاقتصادي، لذا نتمنى أن تعطي الوزيرة جهداً ملحوظاً لهذا الملف، عبر إصلاحات عاجلة، لكبح التبذير بشقيه؛ الحكومي والشعبي، فلا يُعقل أن يصرف سنوياً أكثر من 300 مليون دينار على السلع الكمالية (عطور، ساعات فاخرة، حقائب نسائية فاخرة... إلخ) دون ضرائب تذكر، فيما الدولة تبحث عن بضعة دنانير لدى مساعدات معاق أو أرملة!

فمن يُرد أن يلبس ساعة باهظة الثمن، أو من تُرد أن تحمل حقيبة نسائية بآلاف الدنانير، فعليه وعليها أن يسددا ضريبة للبلد، ولا يصدرا أموال الدولة إلى الخارج دون طائل على هذه الكماليات، فلا توجد دولة في العالم تسمح بهذا النمط الاستهلاكي المخرب، دون أن تتدخل لتقويم سلوك أفرادها بواسطة الضرائب والرسوم، وفي الكويت أصبح هذا النمط السلوكي مرضاً، ولكن لا أحد يريد أن يتدخل، لأنه غالباً من يستورد ويشارك في الترويج لهذه البضائع هم من أصحاب النفوذ، وأحياناً هم أيضاً أصحاب القرار.

ربما في بعض دول العالم المنتج أفراده، يمكن التغاضي عن بكاء امرأة تستجدي المعونة من الدولة، فيما شخص يتباهى بما يمتلك من كماليات ووسائل الرفاهية، لأن هناك سوقاً مفتوحاً للتنافس والعمل والاجتهاد، ومن يبدع يربح، والجميع في النهاية سيسدد للدولة ضريبة إنتاجه، وكذلك الضريبة على مشترياته ومقتنياته الفاخرة. أما في الكويت، فالجميع يعيش على إنفاق الدولة، موظفاً كان أو تاجراً، لذا لا يمكن أن نتغاضى عن دموع امرأة كويتية حرمت من المساعدة الاجتماعية، أو معاق ينتظر شهوراً للدخول على لجنة طبية لتقرر مصيره، في حين هناك من يصدر مئات الملايين من الدنانير إلى خارج البلد على سلع تافهة وكمالية.

لذا، فإن أرادت الوزيرة الصبيح تحقيق العدالة وتقليص الصرف الحكومي المهدر، فعليها أن تنجز بنفس القلم الذي تصوغ به قرارات تخفيض مصروفات الدعم الاجتماعي للفئة الأضعف في المجتمع، وأن تصدر به مقترحات وقرارات الحكومة، بصفتها وزيرة الدولة للشؤون الاقتصادية، لرفع قيمة الجمارك والرسوم على السلع الكمالية على الأقل 200 في المئة، حتى لا تكون هناك امرأة تحمل "جنطة" بآلاف الدنانير، فيما مواطنة محتاجة تبكي بسبب حالتها "الخسف"، بعد خفض معونتها المالية.

عمر الروبوتات... 500 عام

أظهر معرض في متحف العلوم بلندن أن الإنسان بدأ يصنع روبوتات تشبهه منذ 500 عام. فمن الراهب في القرن السادس عشر القادر على الصلاة والمشي رافعاً الصليب الذي أنجزه فيليبي الثاني، ملك إسبانيا، إلى الروبوت الذي يستشهد بشكسبير، يكشف 100 نموذج من هذه الروبوتات في معرض يستمر حتى 3 سبتمبر المقبل طموحات مصمميها وخوفهم.

وقال المفوض الرئيسي للمعرض بن راسل لوكالة الصحافة الفرنسية: "في خيال غالبية الأشخاص تحل الروبوتات على الأرض وتدمر العالم وتقوم باستعبادنا. من خلال نظرة أوسع يمكننا إدراك أن الخوف من الروبوتات يعود إلى فترة طويلة جداً".

وباتت الأتمتة اليوم محور نقاش، لأنها قد تسبب خسارة البشر لوظائفهم.

فقد اعتبر تقرير لمجموعة البحث البريطانية "ريفورم" خلال الأسبوع الجاري، أن 250 ألف وظيفة رسمية ستفقد، لتتولاها روبوتات في العقد المقبل.

واقترح المرشح الاشتراكي للرئاسة الفرنسية بونوا أمون فرض ضريبة على الروبوتات التي تقوم بوظيفة كانت مخصصة للبشر.

وتذكر نسخة عن الروبوت ماريا في فيلم "ميتروبوليس" والروبوت الأصلي "تي800-" الذي استخدم في فيلم "ترمينايتور"، أن الخيال العلمي حاول تخيل مستقبل يتعايش فيه البشر والروبوتات بصعوبة.

لكن الروبوتات الحديثة أكثر لطفاً، وهي تهتم بالبشر مثل "كاسبار"، مع شعره الأسود الكثيف وبسمته، الذي يساعد الأطفال المتوحدين على التواصل.

ويساعد الروبوت "زينو ار 25" الأطفال أيضاً على التعلم وتلقي العلاج، في حين الروبوت "هاري"، القادر على المشي من "تويوتا"، يمكنه أن يعزف على آلة البوق.

(أ ف ب)

تسوية وساطة أولاً

حسن العيسى

لا معنى لمبدأ "الفصل بين السلطات" الدستوري مادامت هناك سلطة أو "سلطات" يمكنها أن تهيمن على اختصاص بقية السلطات الأخرى، فالمقولة التاريخية بأن السلطة تحد السلطة وبهذا تضمن حقوق الأفراد وحرياتهم وتحول دون أن تبتلع سلطة واحدة كأن تكون سلطة القصر أو السلطة التنفيذية كلتا السلطتين التشريعية والقضائية، هو أساس مبدأ الشرعية الدستورية وهو الضمانة الأكيدة للديمقراطية.

النصوص القانونية التي تمنع القضاء من النظر في مسائل الجنسية ودور العبادة والإبعاد وافتراضها على أنها من أعمال السيادة التي لا تخضع لرقابة القضاء هي مثال واضح على انتهاك مبدأ الفصل بين السلطات، وتعطينا نموذجاً بالغ السوء على تسيد السلطة التنفيذية وحصارها للسلطتين التشريعية والقضائية، وهذا ليس بالمثال الوحيد على خرق مبدأ الفصل بين السلطات، فهناك أمثلة أخرى لا مكان لعرضها الآن، وأمامنا واقع حزين مؤلم بعد حكم محكمة التمييز الأخير بعدم الاختصاص في قضية عائلة البرغش، وتم بهذا الحكم تأكيد النفي القانوني المطلق لأكثر من خمسين فرداً من عائلة واحدة "كانوا" مواطنين يوماً ما ليصبحوا "غير مواطنين" في لحظات، لأن فرداً منها وهو النائب السابق عبدالله البرغش نسي في طرحه السياسي وممارسة حقه الدستوري بالتعبير أن "يبلع العافية" حسب مقولة اللواء مازن الجراح.

الآن يرتفع عدد من الأصوات عالياً في البرلمان تطالب بوضع الأمور في نصابها سواء بمد سلطة القضاء للنظر في قضايا سحب وإسقاط الجنسية، أو بمنع السلطة الحكومية من الانفراد بقضايا سحب أو إسقاط الجنسية بتعديل بعض النصوص القانونية، وهذا بطبيعة الحال أمر مستحق لتحقيق الأمن القانوني بالدولة وطمأنة الإنسان بأن حقوقه بالمواطنة وهوية الانتماء للدولة لا يصح أن تخضع لمزاجية وعشوائية القرار السياسي، لكن هناك الخشية أن تكون مثل تلك المطالبات المحقة قد تغلق باب الأمل "لتسوية ودية" تعيد الجناسي المسلوبة واضعين في تصورنا الموقف الحكومي الرافض بشدة لأي تصحيح ومعها "الحكومة" تابعها قفة من نواب حزب "الحكومة أبخص" بالمجلس الذين سيصوتون ضد التعديل، وقد يدفع الضحايا الذين سلبت هوياتهم الوطنية ثمن محاولة تعديل الوضع المقلوب.

رأي النائب د. عادل الدمخي كما ورد في بعض تغريداته بالسعي النيابي للحل الودي والتوسط لإنهاء معاناة ضحايا سحب الجناسي يمثل واقعية صادقة إذا اخذنا في اعتبارنا وضعنا السياسي اليوم، بالتأكيد هذا لن يغلق أبواب كوابيس تقول "أُكلت يوم أكل الثور الأبيض" بمعنى أن التسوية الودية بالتوسط لن تحقق انتصاراً للمبادئ التي يفترض أن تحمي الأفراد المواطنين من تهديدات السلطة بالمستقبل بنفي هوياتهم، لكن هنا تحديداً وأمامنا واقع العائلات الضحايا المأساوي قد يفرض علينا التمهل قليلاً في طرح التعديل حتى تستنفد مسألة إعادة الجناسي بالحل "التوسطي"، وبعدها يكون لكل حادث حديث...

أبقار صينية ضد السل

قال باحثون من الصين إنهم استخدموا تقنية المقص الجيني "كريسبر" في استيلاد أبقار تمتلك قدرة كبيرة على مقاومة مرض السل.

وأدخل الباحثون خلال تجاربهم جيناً مقاوماً للسل في المجموع الجيني للأبقار.

وأوضح الباحثون في دراستهم التي نشرت في مجلة "جينوم بايولوجي" أمس أن دراستهم تبرهن على إمكانية استخدام هذه التقنية في استيلاد ماشية معدلة وراثياً بنجاح. وتجرى أبحاث مكثفة منذ نحو أربع سنوات في كثير من مختبرات العالم على المقص الجيني "كريسبر"، الذي يعني على سبيل الدقة (التكرارات العنقودية المتناوبة المنتظمة التباعد).

وبينما كان العلماء يضطرون في السابق إلى تطوير أدوات متخصصة من أجل إحداث تغير جيني معين، فإن تقنية كريسبر تستخدم نفس "المقص" إضافة إلى جزيئين بسيطين من أجل العثور على موضع محدد من الحمض النووي بهدف التدخل لإصلاحه.

(د ب أ)

الفلوس تمنح الرضع حليباً طبيعياً!

أظهرت تجربة صغيرة أن الحوافز المالية قد تشجع الأمهات على الرضاعة الطبيعية حتى يبلغ أطفالهن ستة شهور على الأقل.

وفي هذه التجربة اختار الباحثون 18 أماً من ذوات الدخل الضعيف في بورتوريكو، لتلقي حوافز شهرية تصل إلى 270 دولاراً لإرضاع أطفالهن طبيعياً، وقارنوا عادات التغذية لديهن ولدى 18 أماً أخرى لم يحصلن على أموال.

وكتب الباحثون في دورية طب الأطفال، أنه بعد مرور ستة أشهر كانت 72 في المئة من الأمهات اللائي يحصلن على حوافز مالية يرضعن أطفالهن طبيعياً، على عكس كل الأمهات اللائي لم يحصلن على أموال.

(رويترز)

أدوية يابانية توقف نزيف المخ

ذكر علماء يابانيون أنهم اكتشفوا آلية يمكن أن تعرقل زيادة نزيف المخ المميت، وفقاً لما ذكرته هيئة الإذاعة والتلفزيون اليابانية أمس.

ومن المتوقع أن يمهد البحث الطريق لتطوير أدوية تمنع تمدد الأوعية الدموية الدماغية، وهي عبارة عن تمدد في شرايين المخ، والتي يمكن أن تنفجر، إذا تركت من دون علاج. وأجرى العلماء في جامعة كيوتو دراسة على فئران لديها تمدد في الأوعية الدموية للدماغ، لتحديد ما إذا كان المرض قد تطور أم لا، وأفادوا بأنهم توصلوا إلى أن الالتهاب في شرايين الدماغ المتورمة يتفاقم من خلال بروتين يعرف باسم "إي بي2". وعندما أعطى العلماء الفئران مادة تعوق عمل هذا البروتين تقلص تورم الشرايين بواقع أكثر من النصف.

(د ب أ)

أوباما وميشيل يتمتعان بالبحر على جزيرة خاصة

أمضى باراك أوباما بعيد مغادرته البيت الأبيض عطلة مع زوجته ميشيل على جزيرة في الكاريبي يملكها رئيس مجلس إدارة شركة فيرجين، ريتشارد برانسون، حيث مارس رياضات مائية، كما قال الملياردير البريطاني.

وتوجه الرئيس الأميركي السابق وزوجته إلى جزيرة موسكيتو إيلاند في جزر فيرجين البريطانية بعيد تنصيب دونالد ترامب رئيساً للولايات المتحدة.

وتظهر صور نشرت عبر مدونة ريتشارد برانسون أوباما مبتسماً في زورق سريع أو معتمراً خوذة ونظارات شمسية وهو يمارس رياضة "كايت سورف".

وكتب رجل الأعمال البريطاني: "بصفته الرئيس السابق للولايات المتحدة كان محاطاً بإجراءات أمنية، إلا أن باراك نجح فعلاً في الاسترخاء والتمتع بالكامل" بعطلته.

وأوضح أن أوباما عندما كان رئيساً للولايات المتحدة لم يكن يستطيع، لاعتبارات أمنية، ممارسة رياضات مائية.

وقد كرس يومين من العطلة لتدريب الرئيس الأميركي السابق على "الكايت سورف"، انطلاقاً من الشاطئ. وروى ريتشارد برانسون: "كان الأمر بمثابة العودة إلى الطفولة".

وكان الملياردير البريطاني اشترى عام 2007 جزيرة موسكيتو إيلاند، وبنى عليها دارة فخمة قادرة على استيعاب 22 ضيفاً، كما هو وارد بالموقع الإلكتروني لهذا المجمع.

ومباشرة بعد مغادرتهما البيت الأبيض في 20 يناير الماضي انتقل باراك وميشيل أوباما بالطائرة إلى كاليفورنيا (غرب الولايات المتحدة)، حيث أمضيا عطلة قصيرة في بالم سبرينغز.

(أ ف ب)

وفيات

هيا حسن محمد الأقرع
24 عاماً، شيعت، الدعية، ق4، ش48، م6، ت: 99166878، 22528899

حسن غلوم حسين الفيلكاوي
80 عاماً، شيع، الرجال: القصور، ق6، ش12، م20، النساء: العدان، ق2، ش53، م1، ت: 66774422، 94402344

طيبة خليفة دعيج الفهد أرملة حمد عبدالرحمن العوفان
85 عاماً، شيعت، العديلية، ق2، شارع عبدالله النوري، م26، ت: 97200894، 66669113

عبدالعزيز جمعة دشتي
62 عاماً، شيع، الرجال: مبارك الكبير، ق7، مسجد القدس، النساء: جابر العلي، ق5، ش46، م38، ت: 99966285

عبدالله إبراهيم محمد الشطي
57 عاماً، شيع، الرجال: عبدالله المبارك، ق1، ش131، م9، النساء: مبارك الكبير، ق3، ش15، م18، "فترة العزاء عصراً فقط"، ت: 65810881

محمد فهد حمد الأذينة
28 عاماً، يشيع التاسعة من صباح اليوم، الرجال: سلوى، ق12، ش6، م33، النساء: سلوى، ق12، ش13، م7، ت: 99382646، 99499913

مواعيد الصلاة

الفجر	05:12
الشروق	06:33
الظهر	12:02
العصر	03:10
المغرب	05:33
العشاء	06:51

الطقس والبحر

العظمى	20
الصغرى	10
أعلى مد	11:42 صباحاً
	10:12 مساءً
أدنى جزر	05:08 صباحاً
	04:42 مساءً

الجريدة. aljarida
www.aljarida.com
يومية سياسية مستقلة

تصدر في الكويت عن شركة الجريدة للصحافة والنشر والتوزيع
الصالحية - شارع فهد السالم - مبنى أسامة
تلفون: 22257036 / 22257037 - فاكس: 22257035 - ص. ب: 29846 صفاة 13159 الكويت
شكاوى التوزيع والاشتراكات: خدمة العملاء: تلفون: 1828111 - فاكس: 22252540

الإعلانات:
شركة الجريدة للصحافة والنشر والتوزيع
تلفون: 1828111 فاكس: 22252537
البريد الإلكتروني: ads@aljarida.com

التوزيع:
شركة المجموعة التسويقية
للدعاية والإعلان والنشر والتوزيع ذ. م. م.
تلفون: 24919620 - فاكس: 24839487