الجريدة
aljarida
www.aljarida.com

الأحد
26 مارس 2017م
28 جمادى الآخرة 1438هـ
العدد 3361 - السنة العاشرة
36 صفحة
السعر 100 فلس

رفض تعديلات «الجنسية» و«الإدارية» تراقب السحب

مرونة من الحكومة لتعديل قانون المحكمة وتحركات نيابية لضمان موقفها قبل جلسة الثلاثاء

● الشاهين: يناقشه مجلس الأمة في جلسته بعد غدٍ ● الهاشم: ضد شرعنة المزدوجين والمزورين

علي الصنيدح

بات تعديل قانون المحكمة الإدارية، بما يتيح لها الرقابة على قضايا سحب الجنسية، هو الأقرب إلى الإقرار في جلسة مجلس الأمة بعد غدٍ، كبديل عن التعديلات النيابية على قانون الجنسية.

وعلمت «الجريدة»، من مصادر نيابية أمس، أن الموقف الحكومي الرسمي يرفض أي تعديلات على «الجنسية»، غير أن هناك مرونة في الموافقة على تعديل القانون الآخر، وسط تحركات نيابية لضمان الموقف الحكومي قبل جلسة الثلاثاء.

وفي موازاة موقف الحكومة، ثارت موجة شعبية رافضة للمقترحات النيابية المتعلقة بتعديلات «الجنسية» لتفرض نفسها على مواقف عدد من النواب، إذ أعلنوا رفضهم لها، مع تأييدهم بسط رقابة القضاء على قرارات السحب.

وبينما كان محدداً أن ينظر مجلس الأمة، في جلسته بعد غدٍ، تقرير لجنة الداخلية والدفاع البرلمانية بشأن تلك التعديلات، كشف النائب أسامة الشاهين أن هناك اتفاقاً نيابياً - حكومياً على بسط سلطة القضاء في تلك المسألة، عبر تعديل قانون المحكمة الإدارية، مع الابتعاد عن تعديلات قانون الجنسية.

وقال الشاهين، في تصريح، إن «كل ما يتم تداوله عن تلك التعديلات غير دقيق»، مؤكداً: «نحن حريصون على الوطن والمواطنة، لكن هناك من لا يرتاح إلى نتائج انتخابات مجلس 2016 كما كان غير مرتاح إلى نتائج 2012».

وبينما اعتبر النائب محمد هايف أن من «يرفض بسط رقابة القضاء على مسائل سحب 02

الكويت تغرق في... «ساعة مطر»

05-08

سيارات غارقة في نفق الصباحية جراء أمطار أمس الأول (تصوير نوفل إبراهيم)

محليات

03

مخاطر تخفيض سن التقاعد على التأمينات الاجتماعية
دراسة أعدها أحمد باقر ود. عبدالرحمن العنزي

Style

24

فاطمة الصباح: Prismologie تساهم في تغيير مشاعرنا إلى الأفضل!

مسك وعنبر

27

تكريم خالد النفيسي في يوم المسرح العالمي

سيارات

25

«إدج» الجديدة... بستان مليء بالتفاصيل

اقتصاديات

الصقر: وجود «الوطني» في الصين يعكس مكانته المرموقة 16

«هيئة الأسواق» تطلب إغلاق المحافظ الخاملة وغير المحدثة 14

الدائنون يتملكون أصول دار الاستثمار بـ100% عبر شركة «spv» 17

دار الاستثمار Investment Dar

بدء حظر الإلكترونيات على الطائرات المتجهة إلى أميركا وبريطانيا

● محمد الشرهان وعبدالله خليل

بدأت الدول المعنية بقراري الحظر الأميركي والبريطاني، أمس، تطبيق منع إدخال أجهزة الكمبيوتر المحمولة والألواح والألعاب الإلكترونية إلى مقصورات الطائرات المتجهة مباشرة منها إلى الولايات المتحدة وبريطانيا.

وكانت الولايات المتحدة أصدرت قراراً بهذا الحظر شمل تركيا وسبع دول عربية، هي الأردن ومصر والسعودية والكويت وقطر والإمارات والمغرب، ولحقتها بريطانيا بآخر يتضمن تركيا ولبنان والأردن ومصر وتونس والسعودية. 02

الروضان: لا تنازلات في الرياضة والمشكلة تشريعية لا تنفيذية

● حازم ماهر

نفى وزير التجارة وزير الدولة لشؤون الشباب بالوكالة خالد الروضان تقديم الحكومة أي تنازلات لحل الأزمة الرياضية أو إعادة مجالس الإدارات المنحلة، مبيناً أن النقاش في الفترة الماضية اقتصر على القانون الرياضي الجديد، الذي ينتظر أن «يحقق الحد الأدنى للتفاهم بين الحكومة ولجنة الشباب والرياضة البرلمانية»، 02

جانب من الموقع الذي استهدفته غارة للتحالف الدولي في الموصل الجديدة

«مجزرة الموصل»: تقاذف مسؤوليات وتعديل الخطط العسكرية

العبادي لـ«الحشد»: هناك من يريد استغلالكم

في ظل تقاذف المسؤوليات حول الطرف المسؤول عنها، يبدو أن المجزرة التي وقعت في حي الموصل الجديدة بمدينة الموصل، مركز محافظة نينوى شمال العراق، فرضت على القوات العراقية إعادة تقييم الخطة العسكرية المتبعة في الساحل الأيمن من المدينة، وتحديداً في الوسط التاريخي للموصل القديمة، حيث الأزقة الضيقة والأبنية المتراصة والكثافة السكانية.

وقال متحدث باسم الشرطة الاتحادية، لـ«رويترز» أمس، إن «العدد المرتفع في الآونة الأخيرة من القتلى بين المدنيين داخل 02

ترامب يخسر أولى مواجهاته مع «المؤسسة السياسية»

● واشنطن - جاد يوسف

مُني الرئيس الأميركي دونالد ترامب بأول هزيمة في مواجهة مع المؤسسة السياسية والحزبية (الإستبلشمنت)، بعد فشله في تمرير مشروعه للإصلاح الصحي في مجلس النواب.

ومنذ إطلاق رئيس مجلس النواب بول راين ما بات يُعرف بمشروع ترامب - راين لإلغاء قانون أوباما كير واستبداله، بدا واضحاً أنه لم يبذل جهداً كبيراً لإقناع الديمقراطيين، وزملائه الجمهوريين أيضاً.

ترامب الذي كان يشعر بقدرة هائلة على فرض ما يريده على الجمهوريين، لم يلجأ إلى التفاوض معهم إلا في الأيام الأخيرة، رغم أن الاعتراضات كانت جلية جداً.

وكان نواب الحزب المحافظون، خصوصاً، يشعرون بثقة أكبر، بعدما اطمأن العديد منهم إلى أن تهديدات ترامب بحجب الدعم عنهم، ومن ثم إسقاط المعترضين منهم في الانتخابات النيابية نوفمبر عام 2018، لن يكون 02

الأمير يهنئ الرئيس اليوناني بالعيد الوطني

بعث صاحب السمو أمير البلاد الشيخ صباح الأحمد ببرقية تهنئة إلى الرئيس بروكوبيوس بافلوبولوس رئيس جمهورية اليونان الصديقة، عبّر فيها سموه عن خالص تهانيه بمناسبة العيد الوطني لبلاده، متمنياً له دوام الصحة والعافية، وللبلد الصديق كل التقدم والازدهار.

وبعث سمو ولي العهد الشيخ نواف الأحمد، ورئيس مجلس الوزراء سمو الشيخ جابر المبارك ببرقيتي تهنئة مماثلتين.

«الهلال الأحمر» تطلق حملة تبرعات لليمنيين

الساير: اليمن يواجه أسوأ أزمات الجوع في العالم

أعلنت جمعية الهلال الأحمر أمس أنها ستطلق اليوم حملة تبرعات تستمر أربعة أيام، لمساعدة نحو 18 مليون مواطن يمني تأثرت أوضاعهم نتيجة الأزمة الأخيرة في بلادهم.

وقال رئيس مجلس إدارة الجمعية د. هلال الساير لـ«كونا»، إن «الجمعية تسعى لحشد الدعم لمصلحة الأشقاء في اليمن، الذين يحتاجون إلى مساعدات فورية»، مشيرا إلى معاناة اكثر من مليوني طفل بسبب سوء التغذية والحاجة الملحة للمواد الغذائية والطبية.

وأضاف الساير أن اليمن يواجه حاليا إحدى «أسوأ أزمات الجوع في العالم»، داعياً الجميع إلى مساندة جهود الجمعية، وتقديم يد العون لإخوانهم الأطفال والنساء وكبار السن والمرضى.

وحذر من أن معاناة الشعب اليمني المتفاقمة يوما بعد يوم تنذر بحدوث كارثة حقيقية تهدد حياة الملايين، مما يستدعي تضافر الجهود الإنسانية الإقليمية والدولية، للحد من معاناتهم وتحسين أوضاعهم، ولفت الانتباه لظروفهم الحرجة.

ودعا أهل الخير إلى تلبية النداء، تخفيفاً لآثار أزمة الغذاء والدواء الراهنة، وسعياً لتوفير الاحتياجات الأخرى المتمثلة بالمياة والصحة والتعليم وغيرها من المتطلبات الأساسية.

وشدد على أن الجمعية تبذل ما في وسعها من أجل التخفيف عنهم، مبينا أنها تستقبل التبرعات في مقرها من التاسعة صباحا الى الثانية ظهراً، ومن الخامسة الى التاسعة مساء، أو من خلال موقعها الإلكتروني.

وأفاد بأن هذه الحملة الشعبية تمثل امتدادا طبيعيا لمواقف الكويت التي دائما تبادر دائما لتقديم المساعدات الإنسانية والإغاثية لكل الدول الشقيقة والصديقة في أوقات المحن والأزمات، تخفيفاً لمعاناة المنكوبين.

هلال الساير

65 ألف تأشيرة للكويتيين إلى ألمانيا العام الماضي

القنصلية الألمانية: تقديم الطلب متاح قبل 3 أشهر لاستيعاب التزايد خلال الصيف

أعلن القسم القنصلي بالسفارة الألمانية زيادة أفراد الطاقم القنصلي، خلال الصيف، لمواجهة الطلب المتنامي على التأشيرة الألمانية، وكشف عن أن الكويتي طالب التأشيرة يستطيع أن يتقدم للحصول عليها قبل موعد السفر بـ 3 أشهر.

أكدت رئيسة القسم القنصلي في السفارة الألمانية لدى البلاد ماريسا كولنبيرغ أن القسم أصدر ما يقارب 65 الف تأشيرة العام الماضي، 50 ألفا منها بغرض السياحة، و10 آلاف بغرض العلاج، و5 آلاف لأغراض مختلفة، لافتة إلى أن السفارة رصدت تناميا ملحوظا في الطلب على تأشيرة الشينغن وصل إلى اربعة أضعاف خلال السنوات الأربع الماضية.

ولفتت كولنبيرغ، خلال المؤتمر الصحافي الذي عقد في مكتب القبس لخدمة التأشيرات للتعريف الإعلامي بألمانيا كوجهة سياحية هامة بمناسبة بداية موسم الصيف، إلى أن السفارة تقوم بزيادة عدد أفراد الطاقم القنصلي خلال موسم الصيف لمواجهة الطلب المتنامي على التأشيرة الألمانية.

وكشفت عن أن المواطن الكويتي طالب التأشيرة يستطيع أن يتقدم للحصول عليها قبل موعد السفر بـ 3 أشهر، مشيرة إلى أن المدة الزمنية للحصول على موعد الآن لا تتجاوز 24 ساعة وبإجراءات ميسرة.

وبينت أن المواطنين الكويتيين يحصلون على تأشيرات صالحة لمدة عام متعددة السفرات يحق لهم فيها الاقامة في ألمانيا لمدة 180 يوما بمعدل 90 يوما كل ستة أشهر، لافتة إلى أن القسم القنصلي يمنح طالبي التأشيرة الذين لديهم تأشيرات شينغن أخرى تأشيرة متعددة السفرات لأكثر من عام.

وردا على سؤال حول ايقاف اصدار التأشيرات للمقيمين السوريين في الكويت، نفت كولنبيرغ صحة الخبر جملة وتفصيلا، موضحة أنه لا يعدو كونه إشاعة غير صحيحة، فكل حامل لجواز سفر صالح يستطيع أن يتقدم لطلب التأشيرة الالمانية، شريطة أن تكون بياناته صحيحة وأن يقدم ما يثبت عودته إلى الكويت قبل انتهاء مدة الفيزا.

ومن جهتها، أكدت مديرة مكتب القبس أشوريكس للخدمات القنصلية أميرة محمد أن مكتب القبس يتعامل مع السفارة الالمانية منذ عام 2011، لافتة إلى أن اجراءات تقديم الفيزا سهلة جدا.

ودعت الراغبين في السفر إلى ضرورة تقديم طلب الفيزا قبل موعد السفر بوقت كاف، مشيرة إلى أن إجراءات تقديم الطلب لا تتجاوز الـ 20 دقيقة نظرا لكفاءة الموظفين.

وقالت محمد إنه بعد تسليم طلب التأشيرة تأخذ الاجراءات عادة مدة بين 3 إلى 5 أيام عمل إذا كان مقدم الطلب كويتي الجنسية، وتصل المدة إلى 12 يوم عمل إذا كان مقدم الطلب يحمل جنسية أخرى، موضحة أن مكتب القبس يقدم ساعات أطول لخدمة الزبائن وتقليص مدة الانتظار وتسهيل عملية تقديم الطلبات.

جانب من المؤتمر الصحافي للقنصلية الألمانية ومكتب تأشيرات القبس

«أرابوساي» يناقش مقترحات «المحاسبة» بشأن قياس أداء أجهزة الرقابة

في اجتماع تستضيفه قطر 28 و29 الجاري

قال مدير إدارة التدريب والعلاقات الدولية رئيس لجنة المعايير المهنية والرقابية المنظمة العربية للأجهزة العليا للرقابة والمحاسبة (الأرابوساي) سعود الزمانان ان الكويت تترأس أهم اللجان الرئيسية في المنظمة كلجنة المعايير المهنية والرقابية ولجنة المخطط الاستراتيجي ولجنة البيئة.

وأكد الزمانان في تصريح له أن سبع دول أبدت موافقتها على تفعيل مقترح ديوان المحاسبة الكويتي بشأن قياس أداء الأجهزة العليا للرقابة والمحاسبة في الاجتماع الخامس والخمسين للمجلس التنفيذي للمنظمة العربية في قطر يومي 28 و29 الجاري وهي السعودية، وفلسطين، والعراق، ولبنان، والجزائر، والسودان، والكويت.

وأشار إلى مقترح ديوان المحاسبة الذي تم تفعيله وإقراره بشأن تغيير العديد من بنود لوائح اللجان وإصدار لائحة موحدة لكل من لجنة المعايير المهنية والرقابية ولجنة تنمية القدرات المؤسسية بالإضافة إلى إنشاء لجنة دائمة للبيئة ولجنة المخطط الاستراتيجي بناء على مقترحات دولة الكويت.

وأضاف الزمانان أنه ستتم مناقشة مقترح «المحاسبة» لتنفيذ مهمة رقابية مشتركة بين الأجهزة العربية حول موضوع مهمة تدقيق أداء المشاريع التنموية للمخاطر وفق معايير الإنتوساي (3000 – 3999).

يذكر أن رئيس ديوان المحاسبة بالإنابة عادل الصرعاوي يترأس وفد الديوان المشارك في الاجتماع ويضم في عضويته كلاً من الوكيل المساعد لقطاع الشؤون الإدارية والمالية وتقنية المعلومات عصام المطيري، ومدير إدارة الرقابة على التسويق والاستثمار للجهات النفطية محمد الدوسري، والمديرة العامة للإدارة العامة لمكتب الرئيس فوزية العنزي، ومدير إدارة الرقابة على الإنتاج والتصنيع للجهات النفطية عبدالرزاق عبدالكريم، ومدير إدارة التدريب والعلاقات الدولية سعود الزمانان، ومدير إدارة تشغيل وصيانة المبنى والخدمات بالتكليف ناجي الرشيد، ومدير إدارة الرقابة على الأداء بالتكليف عادل الكوت.

عادل الصرعاوي

«التخطيط»: 15 ألف فرصة عمل لممرضين في الكويت

● محمد الجاسم

أكد الامين العام للمجلس الاعلى للتخطيط والتنمية الدكتور خالد مهدي ان مهنة التمريض أكثر مهنة مطلوبة في الكويت، اذ تتوفر 15 الف فرصة عمل لممرضين لكن الاقبال قليل على هذه المهنة من المواطنين واغلب العاملين بها من عمالة وافدة لا تستمر طويلاً.

وقال مهدي ان امانة التخطيط تنتهج اساليب جديدة في وضع معايير لاختيار المشروعات التنموية غير النمطية والتي يترتب عليها عوائد تنموية وتساهم في تحسين مؤشرات التنافسية العالمية لدولة الكويت وضمان تحقيق الطموح ورؤية 2035 التي يفترض ان تكون الكويت وفقها ضمن ركب افضل 35 دولة على مستوى العالم، مشيرا الى ان مشاريع التنمية المقدمة من الجهات الحكومية تخضع حاليا لعمليات تقييم تقوم بها ولاول مرة مؤسسات المجتمع المدني جنبا الى جنب مع القطاعين العام والخاص لضمان اشراك كافة شرائح المجتمع في اختيار مشروعات الخطط التنموية.

اتفاقية بين «الهيكلة» ومعرض ريادة الأعمال

أشاد الأمين العام لبرنامج إعادة هيكلة القوى العاملة والجهاز التنفيذي للدولة فوزي المجدلي بالمبادرات الشبابية الرامية إلى تعزيز شراكة القطاع الخاص والمساهمة في التنمية، مشيرا إلى وجود العديد من المشاريع والمعارض الشبابية التي تصب في هذا المجال.

وقال المجدلي، في تصريح صحافي أمس، إن «اعادة الهيكلة» قام بتوقيع اتفاقية تعاون مع منظمي معرض ريادة الاعمال وحقوق الامتياز، والذي سيقام بأرض المعارض بمشرف من 25 حتى 27 ابريل المقبل.

وبين أن برنامج اعادة الهيكلة يشجع مثل هذه المعارض والمبادرات، والتي تصب في الغالب في مصلحة الشباب الكويتي وتوفير فرص عمل أكبر لهم، متوقعا أن يحقق المعرض تفاعلا كبيرا في هذا الجانب.

من جانبه، أكد رئيس اللجنة المنظمة لمعرض ريادة الاعمال وحقوق الامتياز بدر المبارك أن المعرض يهدف إلى دعم مفاهيم ريادة الاعمال وحقوق الامتياز، من خلال مشاركة الشباب بمشاريعهم، سواء على المستوى المحلي أو الخليجي أو الدولي، لافتا إلى أن المعرض وجه دعوات إلى شركات عالمية ابدت رغبتها في المشاركة والتي ستكون قيمة مضافة للمعرض.

اعتماد توزيع قسائم جنوب المطلاع لـ «2018/2017»

اعتمد المدير العام للمؤسسة العامة للرعاية السكنية بدر الوقيان جدول توزيعات القسائم في مشروع مدينة جنوب المطلاع الإسكاني للسنة المالية 2018/2017 حيث تضمن توزيع 4770 قسيمة موزعة على 16 دفعة في الضواحي N2 &N3.

وسيبدأ الإعلان عن الدفعة الأولى التي تحتوي على 298 قسيمة في الضاحية N3 اعتبارا من 2017/4/5.

يذكر أن المؤسسة بدأت توزيع قسائم مدينة جنوب المطلاع في السنة المالية 2016/2015 بعدد 12177 قسيمة، وتقوم حاليا بتوزيع اخر دفعات القسائم المقرر توزيعها في السنة المالية الحالية 2017/2016 وعددها 11341 قسيمة وبذلك تكون المؤسسة في نهاية السنة المالية القادمة 2018/2017 اتمت توزيع جميع قسائم مدينة جنوب المطلاع السكنية التي يبلغ عددها 28288 قسيمة وهذا الاجراء يأتي طبقا لخطة المؤسسة توزيع الوحدات السكنية للخطة الخمسية التاسعة (2015/-2016 2020/2019).

«الشؤون»: ضبط شركات غير ربحية تجمع تبرعات دون ترخيص

● جورج عاطف

كشفت مديرة إدارة الجمعيات الخيرية والمبرات في وزارة الشؤون الاجتماعية، منيرة الكندري، أن «فرق التفتيش الميداني التابعة للإدارة، والموزعة على جميع المحافظات، رصدت مخالفات جمع تبرعات من شركات غير ربحية تقوم بأعمال تطوعية، وتنفيذ مشروعات خيرية دون ترخيص مسبق».

وأوضحت الكندري، في تصريح صحافي أمس، أن «هذه الشركات تجمع تبرعات من الجمهور دون صفة اعتبارية، أو الحصول على موافقة الوزارة المسبقة، في مخالفة للقرار الوزاري رقم 101 لسنة 1995، والصادر بشأن لائحة جمع التبرعات». وأشارت إلى أنه «تمت مخاطبة وزارة التجارة لاتخاذ الإجراءات القانونية اللازمة والسريعة حيال هذه الشركات، حفاظا على العمل الخيري، وحرصا منا على عدم تعرضه لأي شائبة». وأكدت أن «وزارة الشؤون، متمثلة في إدارة الجمعيات الخيرية والمبرات، هي الجهة المخولة بالإشراف والرقابة على العمل الخيري، والتصريح لأي جهة بممارسة أنشطته، وفقا لأحكام القانون رقم 24 لسنة 1962، الصادر بشأن الأندية وجمعيات النفع العام».

رفض تعديلات «الجنسية»...

الجنسية وإسقاطها يهدف إلى إلغاء دولة المؤسسات ودور النواب»، مستنكراً: «هل تشككون في القضاء؟»، أعلن النائب مبارك الحجرف تأييده تعديل قانون «الإدارية» «لبسط يد القضاء، ولكي لا تستخدم السلطة الجناسي سيفاً على رقاب المواطنين»، مضيفاً: «قلناها وملتزمون بها، العبث بالمواطنة عبث بالوطن».

بدورها، رأت النائبة صفاء الهاشم أن «بسط القضاء سلطته على سحب الجناسي مطلب عادل جداً»، غير أن «كروتة القانون بهذا الشكل أمر مرفوض»، معلنة أنها «ضد شرعنة المزدوجين والمزورين».

وأوضحت الهاشم: «قلتها سابقاً وأقولها مجدداً، لن أكون يوماً في صفقة ضد وطن النهار، ولن أحيد عن موقفي في قانون الجنسية، أو أي قانون يمثل إهانة للمواطن».

من جهته، قال النائب عمر الطبطبائي إن «ما يتداول عن التعديلات المقترحة في قانون الجنسية عبث، ويجب ألا يقدم أي اقتراح كردة فعل أو مصلحة لفئة محددة أو أشخاص معينين»، مشيراً إلى أن «قانون الجنسية الحالي يحتاج إلى دراسة مستفيضة وتعديلات وإعادة صياغة كلية للحفاظ على هويتنا الوطنية».

وأضاف الطبطبائي أن «السلطة القضائية ملاذ كل متضرر، لذا وجب علينا الوقوف مع هذا الحق، ورفْض أي عبث آخر بقانون الجنسية، ووقف أي اقتراحات أو تعديلات تعبث بهويتنا الكويتية»، وعلى ذلك «أرفض جملة وتفصيلاً التعديلات المتداولة حالياً، مع الاحتفاظ بالمادة التي تمنح حق اللجوء للقضاء، وإعادة صياغة قانون الجنسية دون عبث».

وأكد أنه «بحق اللجوء إلى القضاء النزيه نكون وضعنا جهة الاختصاص في مكانها الصحيح، لبتّ حالات التزوير والحصول على الجنسية بغير وجه حق، والعكس صحيح فيما يخص مَن فقد جنسيته الكويتية».

بدء حظر الإلكترونيات على...

وقالت مصادر في شركة الخطوط الجوية الكويتية، أمس، إن جميع الأجهزة الإلكترونية، باستثناء الهواتف، سيتم تحميلها مع الحقائب، ولن يدخل أي منها إلى الطائرة ما دامت الرحلة متجهة إلى الولايات المتحدة، حتى وإن كانت عبر محطة الترانزيت في أيرلندا.

وأعلن مطار دبي الدولي، أمس، أن الحظر دخل حيز التطبيق، وذلك بالتزامن مع نهاية أسبوع شهدت اكتظاظاً بسبب عطلة الربيع، إذ مر عبر المطار ما يقارب 1.1 مليون مسافر، وفق ما ذكرت نائبة رئيس المطار المكلفة بشؤون الإعلام أنيتا مهرا.

وقال مدير المطار بول غريفيث إن الحظر يشمل أيضاً الأجهزة الإلكترونية التي يتم بيعها في السوق الحرة بمطار دبي.

ومن جهتها، بدأت تركيا تطبيق الحظر في مطار أتاتورك الدولي الرئيسي، أمس، وتم تعليق لافتات جديدة في المطار لإبلاغ الركاب بالتعليمات.

ترامب يخسر أولى مواجهاته...

لها تأثير يُذكر، فهم في أغلبيتهم من ولايات جمهورية صافية، وليست متأرجحة.

وقبل إعلان ترامب سحبه للمشروع، ظهر عجزه عن ممارسة الضغوط قبل 24 ساعة من طرح المشروع على التصويت، رغم اتصاله هاتفياً بعدد كبير من النواب المعارضين، وتهديده إياهم بأن لا تفاوض بعد الآن، وعليهم القبول بالمشروع كما هو أو رفضه.

ترامب قال إنه كان قريباً جداً من الحصول على الأغلبية، وإنه كان يحتاج إلى ما بين 5 إلى 12 صوتاً، غير أن أوساط الجمهوريين تحدثت عن أربعين نائباً جمهورياً معترضين تقريباً.

وحاول ترامب تحميل الديمقراطيين مسؤولية فشل المشروع، قائلاً إنه لم يتمكن من الحصول على تأييد أحدهم، وهو ما رد عليه الديمقراطيون بأن أياً من نوابهم لم يتلق اتصالاً هاتفياً سواء من الرئيس أو من فريقه، أو من زملائهم الجمهوريين، وخصوصاً من راين، للتفاوض على تعديلات، أو تقديم اقتراحات تمكنهم على الأقل من عدم الاعتراض، وهو ما اعتبر سابقة في تاريخ العلاقة بين الحزبين خلال تناوبهما على السلطة.

وتعتقد أوساط سياسية أن تداعيات ما جرى قد تكون غير مريحة، وحتى كارثية، بالنسبة إلى ترامب، الذي دائماً ما ادعى أنه أفضل من عقد الصفقات.

عملياً، يعني سقوط مشروع ترامب - راين تثبيت قانون أوباماكير، الذي توقع الرئيس أن ينفجر لاحقاً، وسيجبر الديمقراطيين على الاتصال به.

وشكّل الفشل في تمرير المشروع ضربة أيضاً للجمهوريين الذين لم يتمكنوا خلال سبع سنين من إعداد برنامج بديل يكون جاهزاً للتصويت عليه في أول فرصة كما وعدوا، وهو ما تبين أنه غير متوفر.

فالهزيمة بهذا المعنى مزدوجة، رغم أن ترامب هو الأكثر تضرراً، إذ بدا أن قدرته على تجاوز المؤسسة السياسية والحزبية غير مطلقة، وها هو يخسر أولى مواجهاته الرسمية، وهي على الأرجح عينة من المواجهات التي يرجح أن تحتدم بينهما في الوقت الذي لا يكف فريقه، وعلى رأسه كبير مستشاريه الاستراتيجيين ستيف بانون، عن ترديد رغبته في «هدم السلطة القائمة بواشنطن».

29

«مجزرة الموصل»: تقاذف مسؤوليات...

الحي القديم أجبرنا على وقف العمليات لمراجعة خططنا. حان الوقت لبحث خطط هجوم وأساليب جديدة. لن نواصل العمليات القتالية».

وبينما ذكر بيان للجيش العراقي، أمس، أن قوات برية مدربة جيداً على القتال في المدن ستنفذ العمليات المقبلة، قال نائب القائد العام للتحالف الدولي ضد «داعش» الجنرال الأميركي جون ريتشاردسون إن الحل قد يكمن في تغيير الأساليب، مبيناً أن الجيش العراقي يدرس فتح جبهة أخرى، وعزل الحي القديم، الذي يبدي فيه الإرهابيون مقاومة شرسة.

وفي وقت لا تزال عناصر الدفاع المدني والشرطة تنتشل الجثث من تحت الأنقاض في حي الموصل الجديدة، بعد انتشال 263 جثة، كشف الجيش الأميركي، أمس، أنه نفذ الغارة، التي استهدفت منازل، بناء على طلب عراقي.

وكان الناطق باسم قيادة «العمليات المشتركة» العراقية العميد يحيى الزبيدي أفاد بأنه لم تتضح ما إذا كانت أسباب سقوط عشرات المدنيين نتيجة قصف طائرات التحالف الدولي أم سيارات مفخخة لتنظيم داعش.

في غضون ذلك، استضاف رئيس الحكومة العراقية القائد العام للقوات المسلحة حيدر العبادي، أمس، قادة الحشد الشعبي، لتوضيح تصريحاته في واشنطن، إذ قال خلال اجتماع التحالف الدولي إن «الحشد الشعبي لا يمكن أن يشارك في العملية السياسية والانتخابات النيابية».

وأضاف العبادي: «لن نسمح بالتفريط في دماء الشهداء وحقوق الأبطال الذين يقاتلون في الحشد»، موضحاً أن «البعض يريد استغلال هذه الدماء لأشياء أخرى».

وجدد تأكيده بأن «كل السلاح يجب أن يكون تحت إطار الدولة، ولن نسمح مطلقاً بأي سلاح خارجه»، مشدداً على أن «هناك من يدعي الانتماء للحشد ويسيء إليه».

28

الروضان: لا تنازلات في الرياضة...

معتبراً أن «القضية تشريعية لا تنفيذية».

وأكد الروضان، في تصريح له أمس على هامش حفل أقامه اتحاد الكرة لتكريم الشيخ سلمان الحمود، أن «التصور المبدئي بشأن هذا القانون الذي سيحل مكان القانون 34 لعام 2016، سيتم الانتهاء من تعديلاته الخميس المقبل»، على أن يأخذ دوره لاحقاً في مجلس الأمة.

وقال الوزير إن «اللجنة البرلمانية تضم طوائف مختلفة، ممثلة في النواب سعدون حماد، وعبدالوهاب البابطين، ود. خليل أبل، وأحمد الفضل، والحميدي السبيعي»، مشدداً على «أنه لا يستطع أن يعد بما لا يملك، لأن رفع تعليق النشاط الرياضي الكروي في يد اللجنة الأولمبية الدولية والفيفا، والحكومة لم تخاطبهما بعد».

دراسة

مخاطر تخفيض سن التقاعد على التأمينات الاجتماعية

أحمد باقر ود. عبدالرحمن العنزي *

تخفيض سن التقاعد للنساء والرجال له آثار مدمرة على مؤسسة التأمينات الاجتماعية، وكذلك على المال العام، فهذا الاقتراح الذي وافقت عليه لجنة الشؤون المالية في مجلس الامة يعتبر نموذجا للقرارات الشعبوية التي قد تخدع بعض الناس مؤقتا، ولكنها ذات ضرر كبير عليهم وعلى ابنائهم مستقبلا، كما أنها، في الوقت ذاته، تخالف جميع التوجهات في دول العالم التي زادت مؤخرا سن التقاعد الى 65 عاما، وسبب ذلك أن الصناديق التأمينية تحتاج إلى مزيد من الزمن لكي تتجمع فيها الاشتراكات الكافية التي يمكنها إذا استثمرت بمعدلات محافظة أن تصرف على الموظفين بعد تقاعدهم، لذلك يجب ان تتناسب قيمة وفترة دفع الاشتراكات (فترة الوظيفة) مع قيمة المعاش التقاعدي ومتوسط العمر المتوقع، فمثلاً لا يمكن أن تتناسب فترة عمل المرأة (20 سنة) واشتراك الـ28 في المئة من قيمة الراتب، مع فترة ما بعد التقاعد التي تمتد الى 30 سنة مع راتب كامل.

وفي سبيل إيضاح هذه الحقيقة بالأرقام، وضعنا فرضيات لراتب معين مع زيادة سنوية فيه واحتساب قيمة الاشتراكات السنوية له وأرباحه السنوية بمعدلات مختلفة، فتوصلنا الى مبالغ معينة تتجمع في الصناديق التأمينية للمدد المذكورة للنساء والرجال، ثم قمنا باحتساب المدة الزمنية اللازمة لصرف ونفاد جميع المبالغ التي تجمعت (وذلك مبين في الجداول المرفقة)، وكما كان متوقعا، فالمدة التي يستغرقها صرف جميع المبالغ المتجمعة في الصناديق التأمينية اقل بكثير من متوسط عمر النساء والرجال، إذ قد تصل الى 17 أو18 عاما إذا كان ربح التأمينات 8 في المئة سنويا، أي اقل بكثير من متوسط الأعمار، (كما هو مبين في الجدولين المفصلين)، وقد تنحدر إلى 5 او6 سنوات اذا كان الربح1 أو 2 في المئة (كما هو مبين في الجدول الاخير)، مما يعني أن هذه الصناديق ستفلس وستتوقف عن دفع المعاشات للمتقاعدين بعد سنوات متوسطة أوقليلة.

وقد يقول قائل ان الدولة سوف تتدخل وتدعم الصناديق قبل افلاسها، وهذا صحيح ولكن اليست هذه كلفة مالية كبيرة جدا، خاصة في ظل العجز الذي تمر به البلاد، والذي يتوقع جميع الخبراء الاقتصاديون انه سيستمر ويزداد مع استمرار عدم قيام الحكومة ومجلس الامة بالاصلاحات الاقتصاديه المطلوبة؟ وماذا سيكون مصير المتقاعدين إذا عجزت الدولة عن سد النقص في هذه الصناديق؟ هل سيتمكنون من استلام معاشاتهم التقاعدية؟ أليس من الواجب علينا ان نجعل من مؤسسة التأمينات مؤسسة قائمة بذاتها، بدلا من ان تقوم الدولة بدعمها بالمليارات (ان استطاعت) كل بضع سنوات؟ وقد يقول آخر ان الإحالة المبكرة للتقاعد ضرورية لافساح المجال لتوظيف الشباب، وهذه حجة معقولة لو كانت التأمينات قادرة على القيام ذاتيا بما حصلته من اشتراكات وأرباح استثمارية تكفي للمتقاعدين، ولكن الحقيقة ان الدولة ستدفع كلفة مضاعفة، وهي كلفة المعاشات التقاعدية بعد عجز الصناديق، وأيضا كلفة رواتب الموظفين الجدد، وهذا القول ايضا يتناسى ان عدد الشباب الجدد المقبلين على التوظف يعادل اضعاف من سيحالون الى التقاعد، وأن مجرد توظيفهم مكان من سيتقاعد هو خلاف الاصلاح الاقتصادي الذي يستوجب خلق فرص وظيفية منتجة ودائمة في الاقتصاد الكويتي العام والخاص.

إن الجداول المرفقة، وإن كانت بفرضيات ثابتة ومبسطة، هي صحيحة ومتخصصة وتعطي دلالة واضحة على خطورة تخفيض سن التقاعد وتقليص فترة الخدمة، وكان على اللجنة المالية في مجلس الامة دراسة هذا الموضوع بالارقام والعودة للمتخصصين لدرء اي مفسدة عن التأمينات وعن المال العام.

* (عن دراسة مشتركة أعدها باقر مع د. عبدالرحمن العنزي الأستاذ بقسم الهندسة الصناعية والنظم الإدارية بكلية الهندسة والبترول في جامعة الكويت)

أحمد باقر

مخاوف من إفلاس الصناديق والتوقف عن دفع المعاشات للمتقاعدين بعد سنوات متوسطة أو قليلة

جدول (1) المبلغ المتراكم في حساب الموظف لدى «التأمينات» بعد مدة عمل 25 عاماً بنسبة أرباح 8%

السنة	الراتب الشهري	الراتب السنوي	دفعة التأمينات للسنة الحالية (28%)	دفعة التأمينات للسنة الحالية + الأرباح لهذه الدفعة
1	1000	12000	3360	17043
2	1020	12240	3427	16247
3	1040	12480	3494	15482
4	1060	12720	3562	14747
5	1080	12960	3629	14042
6	1100	13200	3696	13367
7	1120	13440	3763	12719
8	1140	13680	3830	12100
9	1160	13920	3898	11506
10	1180	14160	3965	10939
11	1200	14400	4032	10397
12	1220	14640	4099	9878
13	1240	14880	4166	9384
14	1260	15120	4234	8911
15	1280	15360	4301	8460
16	1300	15600	4368	8030
17	1320	15840	4435	7620
18	1340	16080	4502	7230
19	1360	16320	4570	6858
20	1380	16560	4637	6503
21	1400	16800	4704	6166
22	1420	17040	4771	5845
23	1440	17280	4838	5539
24	1460	17520	4906	5249
25	1480	17760	4973	4973
			المبلغ المتراكم	249236

جدول (2) المدة اللازمة لنفاد رصيد الموظف لدى «التأمينات» بنسبة أرباح 8%

السنة	الراتب الشهري	الراتب السنوي	الرصيد بداية العام	الرصيد نهاية العام
1	1480	17760	249236	231476
2	1480	17760	247679	229919
3	1510	18120	246013	227893
4	1510	18120	243846	225726
5	1540	18480	241527	223047
6	1540	18480	238660	220180
7	1570	18840	235593	216753
8	1570	18840	231925	213085
9	1600	19200	228001	208801
10	1600	19200	223418	204218
11	1630	19560	218513	198953
12	1630	19560	212879	193319
13	1660	19920	206852	186932
14	1660	19920	200017	180097
15	1690	20280	192704	172424
16	1690	20280	184493	164213
17	1720	20640	175708	155068
18	1720	20640	165923	145283
19	1750	21000	155453	134453
20	1750	21000	143865	122865
21	1780	21360	131465	110105
22	1780	21360	117813	96453
23	1810	21720	103204	81484
24	1810	21720	87188	65468
25	1840	22080	70051	47971
26	1840	22080	51329	29249
27	1870	22440	31296	8856
28	1870	22440	9476	12964 -

جدول (5)

نسبة الأرباح	النساء: المبلغ المتراكم بالدينار	النساء: مدة صرف الرصيد بالسنوات	الرجال: المبلغ المتراكم بالدينار	الرجال: مدة صرف الرصيد بالسنوات
%1	87551	5	116691	7
%2	96078	6	131244	8
%3	105674	7	148172	9
%4	116481	8	167895	11
%5	128662	9	190908	14
%6	142399	11	217793	18
%7	157900	13	249236	27
%8	175400	18	286045	مدى الحياة

ملاحظة: الجدولان (1) و(2) للرجال والجدولان (3) و(4) للنساء والجدول (5) للنتائج.
تم احتساب هذه الجداول على أساس:
1) الراتب الشهري الابتدائي 1000 دينار
2) الزيادة السنوية 20 دينارا
3) دفعة التأمينات 28% من الراتب
(8% الموظف 10% جهة العمل 10% الحكومة)
4) مدة عمل النساء 20 عاماً
5) مدة عمل الرجال 25 عاماً
6) نسبة ربح التأمينات السنوية 8%
7) يصرف للمتقاعد الراتب الأخير + 30 ديناراً زيادة كل سنتين

معادلات الحسبة:
1) حسبت الأرباح على أساس تراكمي للاشتراكات والزيادات السنوية وبمعدل ربح 8% من تاريخ اقتطاع أول اشتراك للتأمينات حتى التقاعد.
2) تم احتساب صرف المبلغ المتجمع مع أرباحه على أساس تنازلي (بسبب صرف المعاشات التقاعدية) مع استمرار استثمار المبلغ المتبقي حتى انتهاء المبلغ.

جدول (3) المبلغ المتراكم في حساب الموظفة لدى التأمينات بعد مدة عمل 20 عاماً بنسبة أرباح 8%

السنة	الراتب الشهري	الراتب السنوي	دفعة التأمينات للسنة الحالية (28%)	دفعة التأمينات للسنة الحالية + الأرباح لهذه الدفعة
1	1000	12000	3360	14501
2	1020	12240	3427	13695
3	1040	12480	3494	12929
4	1060	12720	3562	12202
5	1080	12960	3629	11511
6	1100	13200	3696	10856
7	1120	13440	3763	10234
8	1140	13680	3830	9646
9	1160	13920	3898	9088
10	1180	14160	3965	8560
11	1200	14400	4032	8060
12	1220	14640	4099	7587
13	1240	14880	4166	7140
14	1260	15120	4234	6718
15	1280	15360	4301	6319
16	1300	15600	4368	5943
17	1320	15840	4435	5587
18	1340	16080	4502	5252
19	1360	16320	4570	4935
20	1380	16560	4637	4637
			المبلغ المتراكم	175400

جدول (4) المدة اللازمة لنفاد رصيد الموظفة لدى التأمينات

السنة	الراتب الشهري	الراتب السنوي	الرصيد بداية العام	الرصيد نهاية العام
1	1380	16560	175400	158840
2	1380	16560	171547	154987
3	1410	16920	167386	150466
4	1410	16920	162504	145584
5	1440	17280	157230	139950
6	1440	17280	151147	133867
7	1470	17640	144576	126936
8	1470	17640	137091	119451
9	1500	18000	129007	111007
10	1500	18000	119887	101887
11	1530	18360	110038	91678
12	1530	18360	99013	80653
13	1560	18720	87105	68385
14	1560	18720	73856	55136
15	1590	19080	59546	40466
16	1590	19080	43704	24624
17	1620	19440	26594	7154
18	1620	19440	7726	11714 -

AMERICAN UNIVERSITY of KUWAIT

AUK American University of Kuwait

FACULTY OPENINGS (2017-2018 AY)

The College of Business and Economics at the American University of Kuwait (AUK) invites applications for faculty positions in the following fields:

ACCOUNTING
(Position Code No. 17-1601- AUKWEB 02):
Rank Assistant Professor or higher. Ph.D. in Accounting is required, preferably from an AACSB accredited business program. Holders of CPA or other professional certifications are preferred.

MANAGEMENT
(Position Code No. 17-1701- AUKWEB 02):
Rank Assistant Professor or higher, depending upon qualifications and experience. Ph.D. in HRM, Management, or Organizational Behavior is required, preferably from an AACSB accredited business program.

MARKETING
(Position Code No. 17-1301- AUKWEB 02):
Rank Assistant or Associate Professor. Ph.D. in Marketing is required, preferably from an AACSB accredited business program.

INTERNATIONAL BUSINESS MANAGEMENT
(Position Code No. 17-1302- AUKWEB 02):
Rank Assistant or Associate Professor. Ph.D. in International Business, or a closely related field is required, preferably from an AACSB accredited business program.

A strong teaching record and evidence of research accomplishments, including publications in legitimate peer reviewed journals and in line with the College's drive for AACSB Accreditation, are expected. Faculty duties include teaching, research, student advising, and service to the department, college, and university. All-but-dissertation candidates are also encouraged to apply, subject to completion by the time they join AUK. **Priority given to Kuwaiti nationals.**

AUK offers competitive compensation, as well as an attractive and comprehensive benefits package. Contracts are issued for 3 years and are renewable.

Candidates should submit a current CV, writing samples (two), graduate transcript, teaching evaluations, three letters of reference, and a cover letter describing how their teaching and research fits within the mission of the American University of Kuwait and the disciplines of Business and Economics.

Application packages are to be submitted electronically to: **faculty@auk.edu.kw**
(max. 10 MB per e-mail).

In completing your application, please quote the position code number. Incomplete applications will not be considered.

www.auk.edu.kw

«التربية»: وثيقة الثانوي تركز على إلغاء التلقين

العنزي: تشجيع الطالب على البحث عن المعلومة وتنمية قدراته ومواهبه

فهد الرمضان

أكد مراقب التعليم الثانوي في منطقة الفروانية التعليمية محمد العنزي اهتمام وزارة التربية بعملية تطوير التعليم والارتقاء بمخرجاته، لافتا إلى أن تعديلات وثيقة المرحلة الثانوية جاءت لتصب في مصلحة الطالب وتطوير قدراته الابداعية.

جاء ذلك خلال ورشة عمل المشروع الطلابي، التي نظمتها ثانوية النهضة بنات في منطقة خيطان، بعنوان «التعلم القائم على المشاريع»، بحضور العنزي ومديرة المدرسة حنان اللهو وعدد من المسؤولين التربويين.

وأضاف العنزي أن عملية تطوير وثيقة المرحلة الثانوية ركزت على تنمية قدرات ومواهب الطلبة، وتحويلهم من طلبة يتلقون التعليم إلى طلبة قادرين على ممارسة التعليم النشط والتفكير الذكي، بحيث يتمكن الطالب من المناقشة والحوار دون خوف أو قلق، لافتا إلى أن أغلب أساليب التعليم الحديثة تركز على هذه الجوانب.

من جانبها، أكدت اللهو أن ادارة المدرسة قامت بشرح تفصيلي لوثيقة المرحلة الثانوية المعدلة، موضحة أن التركيز كان على بنود التقييم لاسيما في جانب التعلم القائم على المشاريع.

وقالت إنه تم نشر ثقافة المشروع الطلابي وعمل استبانة الكترونية من اعداد رئيس فريق التدريب والتطوير زينب الفيلكاوي، والتي تخدم الفئات من مدير مدرسة وصولا إلى المعلم وولي الأمر، مشيرة إلى أن الاستبانة كانت وسيلة تسويقية للمشروع، نظرا لاهميته في عملية التقويم الذي هو هاجس المتعلم وولي الأمر، والطالبات ابدعن في مجال الرياضيات، من خلال عرضهن مشاريع من مواد بسيطة تعكس ثقتهن بأنفسهن.

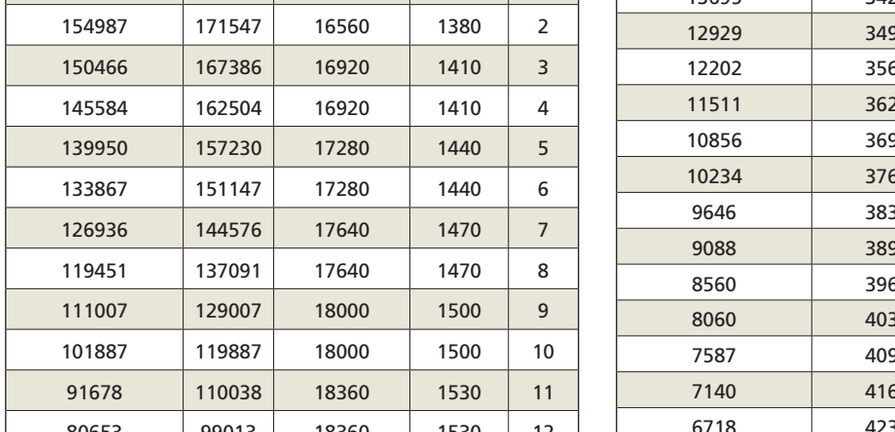

العنزي مفتتحاً معرض مشاريع الطالبات وتبدو مديرة مدرسة النهضة الثانوية حنان اللهو

«الميزانيات»: «المحاسبة» أكد عدم كفاءة الجهاز المالي لـ «المشروعات»

«يعاني خللاً وارتباكاً مالياً وإدارياً ويعرّض الأموال لخطر الاختلاس»

فهد التركي

قال رئيس لجنة الميزانيات والحساب الختامي عدنان عبدالصمد ان اللجنة اجتمعت بحضور وزير التجارة والصناعة وزير الدولة لشؤون الشباب خالد الروضان لمناقشة ميزانية الصندوق الوطني لرعاية وتنمية المشروعات الصغيرة والمتوسطة للسنة المالية الجديدة 2018/2017 وحسابه الختامي للسنة المالية المنتهية 2016/2015 وملاحظات ديوان المحاسبة وجهاز المراقبين الماليين بشأنه وتبين لها ما يلي:

بينت اللجنة رفضها القاطع لاستمرار ما ينتهجه الصندوق الوطني مع ديوان المحاسبة من عدم تمكينه من مباشرة مهامه الرقابية؛ لاسيما أن ديوان المحاسبة كان على وشك سحب فريقه للمرة الثانية لما واجهه من صعوبات في القيام بأعماله المنصوص عليها قانونا، موضحة أن ميزانية الصندوق وحسابه الختامي لم يحظيا بثقة اللجنة في السنة السابقة لغياب الأداة الرقابية عنهما لما يقارب السنة بعدما قام الديوان بسحب فريقه آنذاك بسبب تعطيله عن أعماله.

ولا بد من اتخاذ خطوات جادة من قبل الوزير لتلافي المآخذ الكثيرة التي بينها ديوان المحاسبة خاصة أن رأسمال الصندوق يبلغ ملياري دينار؛ وتأكيد ديوان المحاسبة في الاجتماع أن الجهاز المالي للصندوق غير كفؤ ويعاني خللا وارتباكا ماليا وإداريا وعدم إمساكه لحسابات منظمة يعرض تلك الأموال لخطر الاختلاس وفق إفادة الديوان.

وشددت اللجنة على أنها لن تتوانى في اتخاذ إجراءات أخرى في حال استمر الصندوق في عدم إطلاع ديوان المحاسبة وتزويده بالميزانية الرأسمالية والبالغة ملياري دينار؛ لاسيما أن الديوان يؤكد عدم مزاولة الصندوق لنشاطه الرئيسي وعدم وجود أي بيانات مالية تثبت ذلك، وأن عدم إرسال الميزانية الرأسمالية مع الميزانية الإدارية للجنة رغم طلبها بكتاب رسمي شأنها في ذلك شأن جميع الجهات الحكومية المستقلة يعد تعطيلا للجنة في القيام بمسؤولياتها وهو أمر لا يمكن السكوت عنه.

وإزاء استمرار هذه الملاحظات رفعت اللجنة اجتماعها مع إمهال الصندوق شهرا واحدا لاتخاذ خطوات جادة في التعاون مع الجهات الرقابية خاصة أن استمرار مثل هذه المآخذ من شأنه تعريض ميزانية الصندوق للرفض للسنة الثانية.

> إمهال الصندوق شهراً للتعاون مع الجهات الرقابية وإلا رفضت ميزانيته

لجنة الميزانيات خلال اجتماعها مع صندوق المشروعات الصغيرة

أبل لمعالجة جميع ملاحظات اللجنة

شدد وزير الدولة لشؤون الإسكان ياسر أبل على أهمية معالجة جميع ملاحظات لجنة الميزانيات والحساب الختامي البرلمانية بشأن الجهات التابعة له.

وأوضح أبل، في تصريح صحافي، أنه شكّل لجنة تحقيق لبحث ملاحظات اللجنة بشأن ما أثير حول بنك الائتمان، فيما يتعلق بأحد المباني المؤجرة، الخاص ببرامج تدريب الموظفين، لافتا الى ان لجنة التحقيق أمامها شهر لإنجاز تقريرها النهائي.

وقال أبل إنه حريص على معالجة أي ملاحظات وتلافيها بالشكل الصحيح، الى جانب تزويد لجنة الميزانيات بنتائج التحقيق لحظة إنجاز التقرير لإطلاعها على كل الاجراءات المتخذة بهذا الصدد.

استمرار الانحرافات في ميزانية «المركزي»

أكدت لجنة الميزانيات استمرار الانحرافات في تقديم مصروفات ميزانية البنك المركزي.

وقالت اللجنة، في مذكرة عن الحساب الختامي للبنك المركزي، حصلت «الجريدة» على نسخة منها، إنه «فيما يخص إدارة التدقيق الداخلي، ووفقا لإفادة ديوان المحاسبة، فإن البنك لديه إدارة خاصة بالتدقيق، وتعتبر فعالة حسب إفادة الديوان، وتحتوي على 22 موظفا، بخلاف مدير الادارة، ويقيم الديوان هذا العدد غير الكافي الى حد ما».

واضافت: «اما فيما يخص المركز الاداري الذي يتبعه المكتب فإن الادارة تتبع المحافظ بصفة مباشرة، وترسل تقاريرها لمجلس الادارة شهريا، الامر الذي يتطلب نقل تبعية الادارة إلى مجلس الادارة مباشرة، التزاما بقرار مجلس الوزراء القاضي بذلك».

وبينت ان جهاز المراقبين الماليين سجل حالة امتناع واحدة، حيث امتنع المراقب المالي عن توقيع استمارة صرف، لمخالفة البنك قرار مجلس الوزراء فيما يخص التحاسب مع شركة الخطوط الجوية الكويتية بناء على السعر المعلن وليس السعر الحكومي، ولم يتم تمريرها من قبل البنك.

ولفتت الى ان ديوان المحاسبة سجل 6 ملاحظات على بنك الكويت المركزي للسنة المالية 2015-2016، ومعظم الملاحظات المسجلة تتمحور حول ثلاثة محاور رئيسية تتعلق بعدم الدقة لدى اعداد بعض بنود المصروفات وملاحظات شؤون التوظف وملاحظات تتعلق بالمبنى الرئيسي للبنك.

واكدت استمرار الانحرافات في تقدير مصروفات ميزانية البنك المركزي ولسنوات عديدة، حيث بلغ متوسط الوفر في الميزانية 28 في المئة لآخر خمسة حسابات ختامية، ما يستوجب تخفيض تقديرات ميزانية السنة المالية 2017-2018 محل الدراسة حتى تكون الانحرافات في حد ضيق ومعقول، خصوصا مع انتهاء البنك من بناء مقره الجديد.

واشارت اللجنة الى استمرار عدم شغل الدرجات الوظيفية الشاغرة لدى البنك ولسنوات، إضافة الى عدم وضوح الرؤية وضبابيتها حول إلغاء بعض الدرجات الوظيفية الشاغرة، وطلب درجات جديدة في السنة اللاحقة.

وقالت إنه رغم انتقال 94 في المئة من موظفي البنك الى المبنى الجديد فقد تم الابقاء على المبنى القديم دون استغلاله، رغم حاجة جهات اخرى حديثة الإنشاء لمثل تلك المباني من الدولة.

حماد: «البلدي» 6 دوائر انتخابية

قدم النائب سعدون حماد اقتراحا بقانون بتعديل المادة الرابعة من القانون رقم (33) لسنة 2016 بشأن بلدية الكويت.

ونص التعديل على ان يتألف المجلس البلدي من عشرة أعضاء منتخبين، على ان يكون انتخاب الاعضاء وفقاً لتقسيم الكويت إلى ست دوائر انتخابية لتكون الدائرة الانتخابية الاولى (محافظة العاصمة) وتضم جميع المناطق التابعة للمحافظة ويمثلها عضوان.

وأضاف: وتكون الدائرة الانتخابية الثانية (محافظة حولي) وتضم جميع المناطق التابعة للمحافظة ويمثلها عضوان، والدائرة الانتخابية الثالثة (محافظة الفروانية) وتضم جميع المناطق التابعة للمحافظة ويمثلها عضوان، والدائرة الانتخابية الرابعة (محافظة الاحمدي) وتضم جميع المناطق التابعة للمحافظة ويمثلها عضوان، والدائرة الانتخابية الخامسة (محافظة مبارك الكبير) وتضم جميع المناطق التابعة للمحافظة ويمثلها عضو واحد، والدائرة الانتخابية السادسة (محافظة الجهراء) وتضم جميع المناطق التابعة للمحافظة ويمثلها عضو واحد، وستة أعضاء يعينون بمرسوم خلال خمسة عشر يوماً من تاريخ إعلان نتائج الانتخابات.

عسكر لصرف جوازات مادة 17

تقدم النائب عسكر العنزي باقتراح برغبة جاء فيه: «نظرا لأن أبناء فئة البدون يعانون بعض المشكلات بسبب صدور عدد من الإجراءات التي أدت الى التضييق عليهم وزيادة معاناتهم، خاصة المرضى والدارسين وكبار السن.

وللتخفيف من تلك المعاناة التي يعيشها أبناء البدون بعد إيقاف صرف جوازات مادة 17 لهم ومنعهم من أداء العمرة والحج وعدم علاج المرضى البدون المنتهية بطاقتهم الأمنية لحين تحديدها، أقترح إعادة صرف جوازات مادة 17 لابناء هذه الفئة، خاصة للدارسين الراغبين في الدراسة بالخارج وللمرضى المحتاجين للعلاج بالخارج.

كما أقترح قيام وزارة الخارجية بمخاطبة السفارة السعودية بالكويت للعمل على حل مشكلة منع البدون من الحج والعمرة، والسماح لهم بأداء المناسك الدينية في الاراضي الحجازية المقدسة مرة أخرى». ونص الاقتراح كذلك على «السماح بعلاج المرضى البدون خاصة أصحاب الحالات الحرجة المنتهية بطاقاتهم الأمنية لحين إصدار بطاقاتهم الأمنية الجديدة، نظرا لحاجة هؤلاء المرضى للرعاية في المستشفيات».

الفضل: «ترهل» في القطاع العام وعزوف عن «الخاص»

قال النائب أحمد الفضل إن «الدولة تعاني الترهل في القطاع العام، وعزوف الشباب الكويتيين عن التوجه للقطاع الخاص لأسباب كثيرة تصب جلها في خانة الأمان الوظيفي المفقود بالقطاع الخاص، والمتوافر (على غير سنع) بالقطاع العام».

وأضاف الفضل، في تصريح صحافي، أنه «بالرغم من هذا الوضع المزري الذي يعيشه زملائي أبناء القطاع الخاص تتفنن الحكومة بمسؤوليها البليدين في التضييق عليهم، وذلك بقطع مبلغ دعم العمالة في بعض الأحيان أو عدم انتظامه في أغلبها، وكل ذلك يحدث لأسباب واهية»، مستدركاً: «عزيزي الوزير المعني، من الواضح ان جهاز اعادة الهيكلة يحتاج إلى اعادة هيكلة».

من جهة أخرى، أكد النائب أن «الهيئة العامة للتعليم التطبيقي والتدريب تعاني مشاكل عدة، منها الشعب المغلقة وسوء التنظيم وتأخر مشاريع التخرج وتردي نوعية المخرجات واختراق كمية ضخمة من شهادات (البقالة) بين أعضاء هيئتي التدريس والتدريب والتجاوزات الإدارية والمالية الصارخة الواردة بتقارير ديوان المحاسبة، وغيرها الكثير».

وأضاف الفضل: «بدل أن تعمل إدارة الاثري على حل تلك المشاكل التي إما نشأت بعهدهم او تعاظمت برعايتهم، هاهي تتفوق على نفسها بإحالة كل أكاديمي تسول له نفسه انتقادهم إلى التحقيق!».

أحمد الفضل

وزارة الصحة
Ministry of Health
K.I.M.S.

إعلان

عن شغل وظيفة رئيس كلية/ مدير برنامج تخصصي

يسر معهد الكويت للاختصاصات الطبية دعوة الأطباء الراغبين في شغل وظيفة رئيس كلية أو مدير برنامج تخصصي في المعهد لتقديم الطلب من الفترة 26/ 3/ 2017 إلى 6/ 4/ 2017 حسب الجدول المبين:

الوظيفة	الكلية/ البرنامج التخصصي
رئيس كلية/ مدير برنامج تخصصي	1 - Emergency Medicine 2 - Neurology
رئيس كلية	1 - Dentistry
مدير برنامج تخصصي	1 - Dentistry (R1 -R2) 2 - Dentistry (R3 -R5)

وذلك وفقا للشروط التالية:

1 - أن يكون حاصلا على شهادة البورد أو ما يعادلها.

2 - أن يكون لديه خبرة إكلينيكية وإدارية في مجال البرامج التعليمية (Stuctured Training Program)

3 - أن يكون على رأس عمله.

فعلى من يستوفي هذه الشروط أن يتقدم شخصياً إلى مكتب مساعد الأمين العام للشؤون الفنية - الدور 11 بطلب لشغل إحدى هاتين الوظيفتين مرفقا بطلبه (السيرة الذاتية ومؤهلاته العلمية وأي مستندات يراها مناسبة).

ملاحظة:

1 - ستتم المقابلات الشخصية يوم الاربعاء الموافق 12/ 4/ 2017 بمقر المعهد.

2 - سيتم الاتصال بالأطباء المتقدمين عن طريق الهاتف و البريد الإلكتروني

العنوان: الشرق - مجمع بهبهاني - الدور 11 تليفون: 22452314-22479704
E-Mail:moh.kims@gmail.com www.kims.org.kw @ KIMS_NEWS

الكويت تغرق في... «ساعة مطر»

نفق الصباحية تحول إلى بحيرة... وجهات «الأشغال» تتقاذف مسؤولية الكارثة

«الجاليات» بلا صيانة ومضخات النفق لم تعمل... والمطوع شكّل لجنة لمحاسبة المسؤول

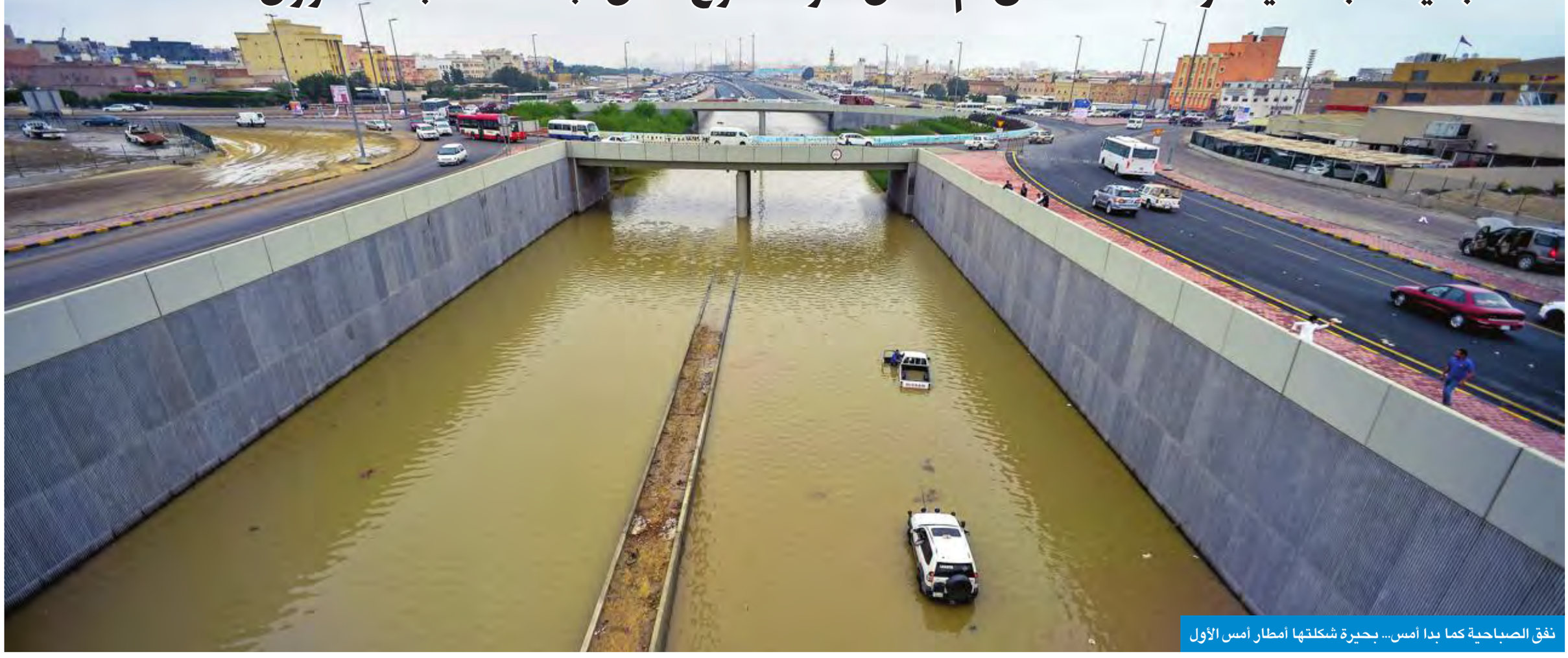

نفق الصباحية كما بدا أمس... بحيرة شكلتها أمطار أمس الأول

محمد الشرهان وسيد القصاص ومحمد الجاسم

"أمطرت 50 ملم وخلال ساعة واحدة غرقت الكويت!"... ذلك هو المشهد المتكرر مع كل نعمة سماوية تتحول إلى كارثة متنقلة من "نفق الغزالي" عام 2007 إلى "نفق الصباحية" أمس الأول وغيرهما، والضحية هو المواطن الغارق في بحيرات الإهمال، أما المسؤول فمجهول وليس هناك من يحاسب.

ورغم ان المنطقة العاشرة استقطبت المعدلات الاعلى لمعدل المتساقطات خلال اليومين الماضيين، فإن منسوب الأمطار وفق أهالي المنطقة لم يكن بالقدر الذي يؤدي إلى الكوارث التي لم تقتصر على الطرقات فقط، بل ادت الى اغراق المنازل والمحال التجارية بالسيول التي لم تجد اي مصارف فاجتاحت البيوت والمؤسسات التجارية في كثير من المناطق، متسببة في خسائر مادية كبيرة.

محاسبة المسؤول

وفرض المشهد الميداني تداعياته على الجهات المعنية، فأعلن وزير الأشغال العامة عبدالرحمن المطوع ان "الوضع بعد الأمطار (امس الاول) وغرق الشوارع لا يمكن السكوت عنه، وسأفتح تحقيقا في ذلك، وسنحاسب المسؤول أياً كان".

وقال المطوع، في تصريح أمس، إنه سيتم تشكيل لجنة تحقيق محايدة من جهات حكومية مختلفة، لدراسة أسباب تجمع الأمطار الغزيرة التي شهدتها البلاد في بعض المناطق وكشف المقصرين والمتسببين.

وأشار إلى أنه عقد اجتماعا طارئا امس مع مسؤولي الوزارة، لبحث اسباب هذه المشكلة، مضيفا انه سيتم تشكيل لجنة تحقيق محايدة من جهات عدة، منها المؤسسة العامة للرعاية السكنية ووزارة الكهرباء والماء وجامعة الكويت ووزارة الأشغال، لدراسة أسباب تجمع مياه الأمطار وكشف المتسببين فيها.

واضاف انه ستتم إحالة المتسببين والمقصرين في المشكلة، سواء من المقاولين أو العاملين في وزارة الاشغال، إلى النيابة، مبينا ان اللجنة كلفت برفع تقريرها خلال مدة أقصاها أسبوعان.

نفق الصباحية

ورغم فداحة الأزمة في مناطق كثيرة فإن المشهد الاكثر مأساوية كان في نفق الصباحية، الذي لم يمر على إنجازه أكثر من 5 سنوات، فقد تحول الى بحيرة اصطادت اكثر من 10 سيارات، لاسيما بعدما تجاوز عمق المياه أكثر من مترين ونصف، وامتدت المياه على مسافة تجاوزت 200 متر داخل النفق.

والتزم مسؤولو "الاشغال" الصمت حيال أسباب كارثة نفق الصباحية، بيد ان مصادر مطلعة بالأشغال اكدت لـ"الجريدة" أن "الإهمال" هو سيد الموقف، وهو المتسبب الرئيسي في كارثة النفق، وما طال المناطق الاخرى التي غرقت في الأمطار.

واوضحت المصادر لـ"الجريدة" أن الجهات المعنية في وزارة الاشغال تتوزع بين قطاع هندسة الصيانة، المعني بتنظيف «جاليات» الصرف، وقطاع الطرق، المعني بتنفيذ المشاريع، وقطاع الهندسة الصحية، المعني بصيانة المضخات بالتنسيق مع المقاول، وهي الجهات التي عمدت الى تقاذف المسؤولية لابراء ذمتها من الكارثة.

واضافت ان هناك 3 مضخات في النفق يفترض أن تعمل فور امتلاء "جاليات الأمطار بالمياه"، إلا أنها لم تعمل بسبب إهمال صيانتها، وسعت الوزارة بحضور مسؤوليها، وعلى رأسهم الوزير المطوع، إلى تشغيل تلك المضخات لإنقاذ الموقف، وبعد محاولات عدة تم تشغيل مضختين فقط، وأبت "الثالثة" أن تعمل رغم أنها جديدة.

وأشارت إلى أن المضختين اللتين عملتا لم تعملا بالطريقة الأوتوماتيكية على الفور، وظل العمال يحاولون تشغيلهما بالطريقة اليدوية إلى أن تم تشغيلهما.

وزادت: "تبين من خلال معاينة غرفة الكهرباء التي تشغل المضخات حجم الإهمال الواضح، بسبب عدم الصيانة، وامتلاء ماكينة الكهرباء بالأتربة"، مبينة أن الاهمال في تنظيف جاليات الأمطار ادى إلى إغراق النفق، ولو كان قطاع الصيانة قام بدوره فعليا في تنظيفها ما وصلت المياه إلى هذا المستوى.

زحمة باصات صباح أمس بسبب إقفال الطرق

المصورون

رائد قطينة — عوض التعمري
نوفل إبراهيم — جمال عبدالله
عبدالله خلف

المطوع يتابع إجراءات تصريف مياه الأمطار

إجراءات بدائية لفتح مجاري تصريف المياه

حوادث متكررة خلال العقد الأخير

محمد راشد

تكرار حوادث غرق الشوارع بسبب انعدام الاستعداد لموسم الأمطار وقد شهدت الكويت حالات مشابهة لما حدث ليل امس الاول، إذ سبق أن مرت البلاد في 11 نوفمبر 1997 بموجة غير مسبوقة من الأمطار، ربما تكون الأعنف خلال سنوات طويلة، خصوصا أنها استمرت من الثالثة عصرا حتى الساعات الأولى من الليل، نتج عنها شلل تام في الكثير من المناطق، لعل أبرزها غرق جسر نفق طريق الغزالي مع الدائري الرابع.

وفي 19 نوفمبر 2013، غرقت الكويت أيضا بسبب هطول الأمطار بنسب كبيرة، وذلك بعد أن عجزت الجهات المعنية عن احتواء الأمطار التي تسببت في إغلاق بعض الطرق الرئيسية والداخلية!

وقبل عامين حدث الأمر ذاته، حيث ضربت عاصفة ماطرة شمالي وغربي الكويت، ما تسبب في تعطيل حركة وسائل النقل في عدد من الشوارع نظرا لارتفاع منسوب المياه بها، خصوصا في منطقة الجهراء، ما أدى إلى ارتباك حركة المرور بشكل كبير.

احتمال استمرار الأمطار حتى مايو

قال مراقب التنبؤات الجوية في إدارة الأرصاد الجوية عبدالعزيز القراوي إنه من المرجح أن تكون الحالة الجوية التي مرت بها البلاد خلال اليومين الماضيين قد انتهت، إلا ان فرصة الأمطار عادة ما تستمر إلى شهر مايو بفترات متقطعة.

وأضاف القراوي لـ«الجريدة» ان «كميات الأمطار المسجلة ليوم الجمعة حتى الساعة 11.05 مساء، كانت كالتالي: جزيرة فيلكا 69.7 ملم، ميناء الاحمدي 50.5 ملم، منصة أم ديرة 47.7 ملم، العبدلي 47.4 ملم، المطار 32.4 ملم، السالمي 24.6 ملم، جزيرة قاروه 22.1 ملم، الصليبية 19.1ملم، راس السالمية 17.8ملم، الصابرية 17.1 ملم، الرابية 17ملم، جزيرة بوبيان 17 ملم، مدينة الكويت 10.4 ملم، مطربة 9.8 ملم، ميناء الجليعة 9.5 ملم، منصة جنوب الجون 6.6 ملم، الجهراء 6.1 ملم، جال اللياح 3.1 ملم، جزيرة ام المرادم 0.9 ملم، أم قدير 0.5 ملم، الوفرة 0.2 ملم، النويصيب 0.1 ملم، أبرق المزرعة صفر، وراس البرشة صفر».

ربكة مرور بسبب بحيرات الطرق

إحدى السيارات الغارقة ولا يبدو منها غير سقفها

أصحاب المنازل المتضررة: خسائرنا كبيرة ونطالب بالمحاسبة والعمل لتجنب الكوارث

دعا السكان المتضررون من كارثة الأمطار أمس الأول، إلى محاسبة المسؤولين، مبدين استغرابهم من تكرار الأزمات من دون أن تحرك الجهات الحكومية ساكنا، او تعمل لتلافي الكوارث الناجمة عنها.

وقال بعض هؤلاء السكان، لـ"الجريدة"، إن بيوتهم غمرتها المياه، الأمر الذي تسبب في خسائر مادية كبيرة لهم، معبرين عن اسفهم للمناقصات التي تعطيها وزارة الاشغال لبعض الشركات غير المؤهلة لعمل البنية التحتية للشوارع، ومحملين مسؤولية ما حصل لهذه الوزارة، التي لم تهتم وتتأكد من سلامة الصرف الصحي في البلاد.

وفي هذا السياق، قال محمد الغصاب، وهو صاحب أحد البيوت التي تضررت في الصباحية، إنه من غير المعقول ان تكون الكويت بهذه الصورة التي حصلت امس الاول، مضيفا ان منزله تضرر كثيراً من سوء تصريف المياه، اضافة الى الخرير، الامر الذي جعله يلجأ وعائلته الى بيت احد اقاربه.

بدوره، ذكر لافي الدوسري ان المنقف والصباحية من المناطق التي دائما ما تعاني أزمة في الصرف الصحي، وهذه ليست المرة الاولى، فقبل اكثر من سنتين حصل الامر نفسه، ولكن داخل البيوت، مضيفاً ان أزمة أمس الأول شهدت غرق سيارات وكادت ان تذهب ارواح داخلها، الامر الذي سلط الضوء اكثر عليها، وكشف عن فشل وزارات الدولة في اختيار الشركات المنفذة لمشاريعها.

من جانبها، أوضحت سارة الفرج، أنها إحدى سكان المنقف، ولكنها لم تتضرر مثلما تضرر جيرانها المجاورون، والذين هرعوا للخروج من منازلهم بسبب المياه التي غمرتها.

وقالت الفرج ان المشهد كان كارثيا، متمنية لدولة الخير المزيد من الأمطار، ولكن من دون كوارث.

من جهته، اعتبر عامر الرويلي أن ما جرى يكشف عن الفساد المتفشي في الوزارات، وعدم محاسبة المخطئين، مؤكدا أن غرق نفق المنقف والسيارات سيكون بلا شك غصة في حلق المسؤولين.

وبيّن الرويلي أن بعض الأرواح كادت أن تزهق، بسبب سوء الصرف الصحي لهذا المشروع الذي لم يمر 4 سنوات على انشائه، متمنيا من المسؤولين عدم مرور هذه الحادثة دون محاسبة.

بدوره، رأى راشد الكمخان أن تجمع الامطار في نفق الصباحية والمنقف يدعو للسخرية، مؤكدا ان مشروع الصرف الصحي ينبغي ان يكون مدروسا تفاديا لحدوث الكوارث وقت سقوط الامطار.

ولفت الكمخان الى ان المنازل المحيطة بالنفق تضرر بعضها من سوء انشاء الصرف الصحي.

جهود لتصريف المياه

تواصلت جهود الجهات المعنية، منذ ليل أمس الأول، لسحب السيارات الغارقة داخل نفق الصباحية وتصريف المياه، حيث انتشرت فرق الدفاع المدني ووزارة الأشغال العامة وفرق من المتطوعين، إضافة إلى الإدارة العامة للمرور، وبذلت الفرق جهوداً لإنقاذ المارة من الغرق، إضافة إلى معالجة ازدحام المرور، بعدما تعذر عبور النفق، الذي غمرته المياه بارتفاع يتعدى المترين ونصف المتر ولمسافة تتجاوز 200 متر.

وشهد النفق منذ الساعات الأولى من صباح أمس محاولات بذلها الدفاع المدني للتخلص من كميات المياه، التي غمرت نحو 6 سيارات بداخله، باستخدام آليات ثقيلة وتناكر مجاري عملت على سحب المياه من النفق ونقلها إلى مجارير تصريف الأمطار في أقرب مكان والتخلص منها.

ووجد هناك كذلك مهندسو مقاول المشروع، الذين رفضوا التصريح عن الأسباب، التي أدت إلى غرق النفق بالمياه، لكنهم أشاروا إلى أن عمر النفق خمس سنوات، وينتظرون التخلص من المياه حتى تتضح الأسباب التي أدت إلى غرقه.

KBT Kuwait Business Town

شركة مدينة الأعمال الكويتية العقارية ش م ك ع

إعلان تذكيري

دعوة لحضور اجتماع الجمعية العامة العادية وغير العادية

يتشرف مجلس إدارة شركة مدينة الأعمال الكويتية العقارية بدعوة السادة المساهمين لحضور اجتماع الجمعية العامة العادية وغير العادية المقرر عقده يوم الاثنين الموافق 3/4/2017 في تمام الساعة 11:30 صباحا في مقر الشركة الكائن، المرقاب - شارع عمر بن الخطاب - برج KBT - الدور 25، وذلك للنظر في جدولي الأعمال الاتيين:

أولا: جدول أعمال الجمعية العامة العادية:

1 - سماع تقرير مجلس الإدارة عن السنة المالية المنتهية في 2016/12/31 والمصادقة عليه.
2 - سماع تقرير مراقبي الحسابات عن السنة المالية المنتهية في 2016/12/31 والمصادقة عليه.
3 - مناقشة البيانات المالية المدققة عن السنة المالية المنتهية في 2016/12/31 والمصادقة عليها.
4 - سماع تقرير حوكمة الشركات، وتقرير لجنة التدقيق، وتقرير المكافآت عن السنة المالية المنتهية في 2016/12/31 والمصادقة عليه.
5 - سماع تقرير بالمخالفات التي رصدتها الجهات الرقابية واوقعت بشانها جزاءات على الشركة خلال العام (إن وجدت).
6 - الموافقة على اقتراح مجلس الإدارة بتوزيع ارباح للمساهمين للسنة المالية المنتهية في 2016/12/31 على النحو الاتي:
أ. توزيع ارباح نقدية بواقع 2 % من القيمة الاسمية للسهم (2 فلس لكل سهم) بإجمالي مبلغ وقدره 1.083.808/ 466 د.ك (فقط مليون وثلاثة وثمانون الفا وثمانمائة وثمانية دنانير و466 فلسا) للسادة المساهمين المسجلين بسجلات الشركة بتاريخ انعقاد الجمعية العامة.
2. توزيع اسهم منحة مجانية بواقع 5 % من راس المال (خمسة أسهم لكل مائة سهم) بعدد 27.095.211 سهما (فقط سبعة وعشرون مليونا وخمسة وتسعون الفا ومائتان واحد عشر سهما) للسادة المساهمين المقيدين بسجلات الشركة قبل يوم العمل السابق ليوم تعديل سعر السهم.
7 - الموافقة على توصية مجلس الإدارة بعدم توزيع مكافاة للسادة اعضاء مجلس الإدارة عن السنة المالية المنتهية في 2016/12/31.
8 - الموافقة على توصية مجلس الإدارة بتوزيع مكافاة لاعضاء اللجان بإجمالي مبلغ وقدره 24.000 د.ك (فقط اربعة وعشرون الف دينار) عن السنة المالية المنتهية في 2016/12/31.
9 - الموافقة على التعاملات التي تمت مع اطراف ذات الصلة عن السنة المالية المنتهية في 2016/12/31 او التي ستتم خلال عام 2017.
10 - تفويض مجلس الإدارة بشراء أو بيع أسهم الشركة بما لا يتجاوز 10 % من عدد أسهمها وذلك وفقا لمواد القانون رقم 7 لسنة 2010 ولائحته التنفيذية وتعديلاتهما.
11 - استقطاع نسبة 10 % (327.755/-) د.ك) من الارباح الصافية لصالح الاحتياطي القانوني الإجباري للشركة حسب نص المادة 222 من قانون الشركات رقم 1/2016.
12 - مناقشة استقطاع نسبة 10 % (327.755/-) د.ك) من الارباح الصافية لصالح الاحتياطي الاختياري للشركة حسب نص المادة 225 من قانون الشركات رقم 1/2016 تخصص لمواجهة الالتزامات المترتبة على الشركة بموجب قوانين العمل والتأمينات الاجتماعية او اي التزامات مستقبلية أخرى.
13 - مناقشة تخصيص مبلغ لتوجيهه نحو المسؤولية الاجتماعية وتفويض مجلس الإدارة بتحديده حسب الأنشطة التي سينفذها خلال عام 2017 بما لا يتجاوز مبلغ 5000 د.ك (فقط خمسة الاف دينار كويتي).
14 - مناقشة إخلاء طرف السادة / أعضاء مجلس الإدارة وإبراء ذمتهم عن كل ما يتعلق بتصرفاتهم القانونية والمالية والإدارية عن السنة المالية المنتهية في 2016/12/31.
15 - تعيين او إعادة تعيين مراقبي الحسابات من ضمن القائمة المعتمدة بأسماء مراقبي الحسابات مع مراعاة مدة التغيير الإلزامي لدى هيئة أسواق المال للسنة المالية التي ستنتهي في 2017/12/31 وتفويض مجلس الإدارة بتحديد الاتعاب.

ثانيا: جدول أعمال الجمعية العامة غير العادية:

اولا: الموافقة على زيادة راس المال:-

الموافقة على زيادة راس المال من 300/ 54.190.423 د.ك (فقط اربعة وخمسون مليونا ومائة وتسعون الفا واربعمائة وثلاثة وعشرون دينارا كويتيا و300 فلس لا غير) والموزعة على عدد 541.904.233 سهما (فقط خمسمائة وواحد واربعون مليونا وتسعمائة واربعة الاف ومائتان وثلاثة وثلاثون سهما) إلى مبلغ وقدره 400/ 56.899.944 د.ك (فقط ستة وخمسون مليونا وثمانمائة وتسعة وتسعون الفا وتسعمائة واربعة واربعون دينارا كويتيا و400 فلس) موزعة على عدد 568.999.444 سهما (فقط خمسمائة وثمانية وستون مليونا وتسعمائة وتسعة وتسعون الفا واربعمائة واربعة واربعون سهما لا غير) وذلك عن طريق توزيع اسهم منحة مجانية بنسبة 5 % من راس المال ومقدارها 27.095.211 سهما (فقط سبعة وعشرون مليونا وخمسة وتسعون الفا ومائتان واحد عشر سهما) للسادة المساهمين المسجلين بسجلات الشركة في يوم العمل السابق ليوم تعديل سعر السهم طبقا لقرار لجنة السوق رقم 1/ 2015 الصادر عن سوق الكويت للاوراق المالية مع تفويض مجلس الإدارة بالتصرف في كسور اسهم الزيادة.

ثانيا:- تعديل المادة 6 من عقد التاسيس والمادة 5 من النظام الاساسي للشركة على النحو الاتي:-

النص قبل التعديل:
حدد راسمال الشركة بمبلغ وقدره 300/ 54.190.423 د.ك (فقط اربعة وخمسون مليونا ومائة وتسعون الفا واربعمائة وثلاثة وعشرون دينارا كويتيا و300 فلس) والموزعة على عدد 541.904.233 سهما (فقط خمسمائة وواحد واربعون مليونا وتسعمائة واربعة الاف ومائتان وثلاثة وثلاثون سهما) قيمة كل سهم 100 فلس وجميع الأسهم نقدية وعينية وذلك بعد موافقة الجهات الرقابية.
النص بعد التعديل:
حدد راسمال الشركة بمبلغ وقدره 400/ 56.899.944 د.ك (فقط ستة وخمسون مليونا وثمانمائة وتسعة وتسعون الفا وتسعمائة واربعة واربعون دينارا كويتيا و400 فلس) موزعة على عدد 568.999.444 سهما (فقط خمسمائة وثمانية وستون مليونا وتسعمائة وتسعة وتسعون الفا واربعمائة واربعة واربعون سهما لا غير) قيمة كل سهم 100 فلس وجميع الاسهم نقدية وعينية، وذلك بعد موافقة الجهات المختصة.

- وعلى السادة المساهمين او وكلائهم لمن يرغب الحضور مراجعة مقر الشركة الكويتية للمقاصة - برج احمد - الدور 5 - شارع الخليج العربي - بجوار مستشفى الاميري من الاحد الى الخميس من الساعة 9 ص: 1 مساء ت/ 22464579/22465696 لاستلام الدعوات وجداول الأعمال.

- ملاحظة: في حالة عدم اكتمال النصاب المقرر قانونا لصحة انعقاد الجمعية العامة العادية / غير العادية فإنه سوف يعقد اجتماع ثان بتاريخ 2017/4/11 في تمام الساعة 11:30 صباحا في ذات المكان وذات البنود، وتعتبر هذه الدعوة سارية على الاجتماع الثاني.

رئيس مجلس الإدارة

الفارس لـ الجريدة: لا تعطيل للدراسة إلاّ في المدارس المتضررة

تواصل مع قياديي «التربية» للاطمئنان على وضع المدارس وجاهزيتها لبدء الدوام صباح اليوم

فهد الرمضان

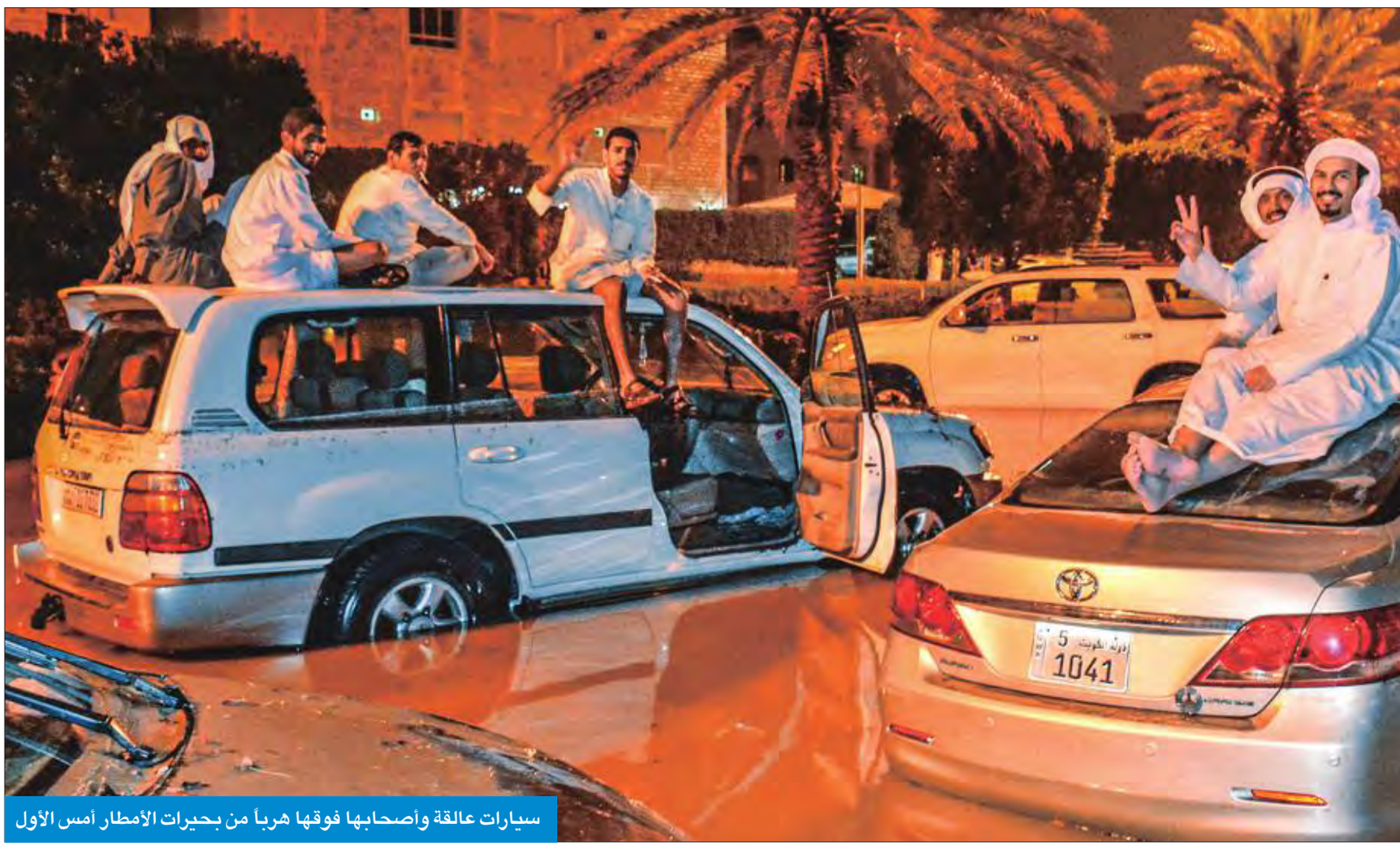

سيارات عالقة وأصحابها فوقها هرباً من بحيرات الأمطار أمس الأول

أكد وزير التربية وزير التعليم العالي د. محمد الفارس لـ"الجريدة"، أنه كان على تواصل دائم مع قياديي "التربية" بهدف الاطمئنان على وضع المدارس وجاهزيتها لبدء الدوام صباح اليوم، في ظل الحالة الجوية غير المستقرة والأمطار الغزيرة التي هطلت على الكويت مساء أمس الأول.

وأوضح الفارس أنه أوعز إلى قياديي الوزارة بضرورة الحرص على توفير العمالة اللازمة في المدارس والبدء بإجراء عمليات التنظيف والتجهيز لهذه المدارس، والتأكد من عدم تضررها أو وجود مشاكل فيها، لافتا إلى أن الاوضاع مطمئنة ولا يوجد أي داع لتعطيل الدراسة اليوم إلا في المدارس المتضررة بالعاصفة.

وقال إنه طلب من القياديين تزويده بتقرير مفصل عن أحوال المدارس، وما إن كان هناك مدارس قد تضررت من الامطار، مشيرا إلى أن الوزارة حريصة على سلامة المباني المدرسية وجاهزيتها حرصا على سلامة الطلبة.

وأكدت مصادر تربوية مطلعة أن مديري عموم المناطق التعليمية تواصلوا مع شركات النظافة من خلال الجهات المختصة لتوفير عمالة النظافة أمس السبت للقيام بتنظيف وتجهيز المدارس، موضحة أن مسؤولي الصيانة قاموا كذلك بالعمل على فحص المدارس، والتأكد من سلامة التمديدات الكهربائية وغيرها من الامور التي تضمن سلامة الطلاب وعدم تعرضهم للأذى.

التنسيق والتواصل

وفي هذا السياق، قال المدير العام لمنطقة مبارك الكبير التعليمية منصور الديحاني لـ"الجريدة"، إنه تم التواصل مع جميع الادارات المدرسية في المنطقة لمعرفة المشاكل والمعوقات التي قد تكون حصلت في مدارسهم، حيث قامت الادارات المدرسية بدورها أمس، وتم انزال عمالة التنظيف بالتنسيق مع الجهات المعنية في الوزارة والشركات المسؤولة عن عقود النظافة، موضحا أنه تم تنظيف وتجهيز جميع المدارس التابعة للمنطقة التعليمية.

وأضاف الديحاني أنه تم الإيعاز كذلك إلى مدير الشؤون الهندسية بالمنطقة للعمل على توجيه المهندسين للتأكد من سلامة المدارس وعدم وجود أي اضرار، والتعامل مع الملاحظات التي يتم رصدها، مؤكدا حرص المنطقة على سلامة وجاهزية المدارس لاستقبال الطلبة "وبحسب المعلومات الواردة لنا ليس هناك ما يمنع من بدء الدوام صباح الأحد".

من جانبه، قال المدير العام لمنطقة الجهراء التعليمية وليد بن غيث، إنه تم التواصل مع مديري ومديرات المدارس والتنبيه على ادارة الشؤون الهندسية بالتنسيق معهم لرصد أي ملاحظات حول المدارس والقيام باللازم لضمان سلامة الطلبة والطالبات مع بداية الدوام المدرسي صباح اليوم، لافتا إلى أن المنطقة لديها تواصل دائم مع الادارات المدرسية، لاسيما في هذه الايام التي تشهد حالة من عدم الاستقرار في الطقس، وبالتالي سيتم العمل على معالجة أي مشكلة قد تحدث.

المنفوحي لـ الجريدة: استنفار أفرع البلديات

علي حسن

أكد المدير العام لبلدية الكويت أحمد المنفوحي لـ "الجريدة" أن البلدية استنفرت أجهزتها منذ الساعات الأولى لهطول الأمطار الكثيفة، مساء أمس الأول، وبالتحديد على المناطق الجنوبية، حيث تم إصدار الأوامر لجميع فرق الطوارئ التابعة لجميع أفرع البلديات لسرعة التوجه للأماكن التي غرقت بسبب ارتفاع منسوب الماء ومساعدة وزارة الاشغال العامة والدفاع المدني ورجال المطافئ.

وبين المنفوحي أن جميع تلك الفرق كانت موجودة في المواقع، وقامت بمساعدة العديد من العوائل والأطفال الموجودين في سياراتهم التي غرقت.

ومن جهته، قال مدير بلدية الاحمدي فهد الشتيلي لـ"الجريدة" ان فرق البلدية توجهت الى أربعة مواقع غرقت بسبب الأمطار، وهي جسر المنقف وجسر الوفرة ومدينة الاحمدي السكنية والطريق الساحلي في المنقف مقابل احد الفنادق.

وأشار الشتيلي إلى أن اكثر من 20 جرافة و20 تنكر ماء شاركت في فتح ثغرات وممرات لتصريف المياه الى جوانب الطرقات، كما ان بعض الجرافات قامت بمساعدة العوائل والاطفال واخراجهم من المياه.

وبين أن بعض المدراء والمراقبين والقياديين تولوا قيادة تلك الجرافات والتناكر لمساعدة وزارة الاشغال العامة والادارة العامة للاطفاء والدفاع المدني.

«الإطفاء»: تعاملنا مع 49 بلاغاً

ذكرت ادارة العلاقات العامة والإعلام بالإدارة العامة للإطفاء ان اجمالي البلاغات التي تعاملت معها فرق الإطفاء لعواصف الأحوال الجوية بلغ 49 بلاغاً وكان آخرها صباح امس.

وأوضحت الإدارة أن مراكز الإطفاء البرية والبحرية والمطارات رفعت حالة الاستنفار حين ورود رسالة التحذير من ادارة الأرصاد الجوية التي تفيد بسوء الأحوال الجوية، وعلى ضوء هذه الرسالة تم استدعاء مديري ورؤساء المراكز ورؤساء الأقسام المعنيين حسب خطة الطوارئ المتبعة.

وقالت ادارة العلاقات العامة والإعلام ان أكثر المناطق المتضررة جراء عاصفة الأمطار التي وقعت على البلاد مساء الجمعة هي مناطق محافظة الأحمدي حيث ان منسوب مياه الأمطار وصل الى 50 ملم وتم استخدام الزوارق المحمولة للإنقاذ وكانت هناك 20 حالة علقت مركباتهم في سيول الأمطار كان معظمهم من العوائل وتمت مشاركة غواصي ادارة الإطفاء البحري للتأكد من خلو المركبات الغارقة من اي أشخاص.

«جت سكي» في بحيرة النفق

استخدم بعض رجال الإدارة العامة للإطفاء «الجت سكي» للوصول إلى السيارات الغارقة في بحيرة النفق التي خلفتها الأمطار ومحاولة ربطها بسيارات الإطفاء وسحبها إلى الخارج.

في السياق، أكد أحد مسؤولي الإطفاء ان عدد السيارات التي تم انتشالها بعد غرقها وصلت إلى 8 سيارات، مبينين ان معظمها تعرض للتلف الكامل جراء تغطيته كلياً بالماء.

23 حادث تصادم وانقلاب أوقعت 12 مصاباً

دورية مرور غرقت في البحيرات أمس الأول

محمد الشرهان

كشف مصدر أمني مطلع، لـ"الجريدة"، أن غرفة عمليات الإدارة العامة للمرور تلقت خلال فترة سقوط الأمطار منذ مساء أمس الأول إلى صباح أمس، 49 بلاغا متنوعا.

وقال المصدر إنه تم نشر 180 دورية مرورية، إضافة إلى فرق الصيانة في إدارة هندسة المرور للتعامل مع أي بلاغات لتعطل الاشارات الضوئية، مضيفا ان البلاغات التي تلقتها غرفة العمليات توزعت بين 18 بلاغا لحوادث تصادم بين مركبات أسفرت عن وقوع 12 مصابا، و5 بلاغات لحوادث انقلاب مركبات خلال هطول الامطار، و20 بوجود تجمعات مياه على الطرقات تسببت في عرقلة أو تعطل حركة المرور، اضافة الى 6 بلاغات لتعطل اشارات ضوئية على طرق وتقاطعات رئيسية.

نواب: الأمطار كشفت فساد «الأشغال» والمحاسبة مطلوبة

• عيسى الكندري: إذا استمر التنفيع فستغرق الكويت كلها • الدوسري: محاسبة المسؤولين وتعويض المواطنين

دعا عدد من النواب وزير الاشغال عبدالرحمن المطوع الى فتح تحقيق فوري في حادثة غرق الشوارع من امطار مساء الجمعة التي شهدتها البلاد، وإحالة المتسببين الى النيابة العامة، مؤكدين تحمل الوزير المسؤولية السياسية.

وقال النواب ان تطمينات وزارة الاشغال عن انجاز مشاريع الصيانة للطرق لم تجد نفعا، وان الشوارع غرقت «بشبر ماء»، مؤيدين المطالب النيابية الداعية الى مناقشة أزمة غرق الطرق في جلسة مجلس الأمة الثلاثاء القادم، لما كشفته الامطار من فساد في مشاريع الوزارة وتقاعس المسؤولين وسياسة التنفيع.

وأكد النائب ناصر الدوسري ان حادثة الامطار كشفت عن فساد مشاريع الحكومة وأظهرت عجزها التام عن التعامل مع الأزمات.

وطالب الدوسري في تصريح صحافي امس وزير الأشغال العامة عبدالرحمن المطوع باتخاذ اقصى العقوبات ازاء المسؤولين المعنيين وإلا فإنه سيتحمل المسؤولية السياسية كاملة.

وشدد على أن هذه الحادثة لن تمر مرور الكرام وسيكون للنواب دور في محاسبة كل المسؤولين الذين اظهرت الامطار سوء ادائهم وعدم صدق تصريحاتهم بشأن جاهزية اعمال الصيانة والصرف الصحي والبنية التحتية.

وأكد ان وزير الأشغال مطالب بتقديم تقرير مفصل عن الحادثة والإجراءات التي اتخذت والمسؤولين المعنيين لمعرفة المتسبب في القصور والإهمال ومن ادى بسوء ادائه الى تعريض حياة المواطنين للخطر وإتلاف ممتلكاتهم ومركباتهم.

بدوره، قال النائب عيسى الكندري ان «شوارع الكويت ومناطقها غرقت بشبر ماء لبضع زخات مطر وبالامس اتلف تطاير حصى الشوارع زجاج سيارات المواطنين، كل ذلك بسبب الاختيار السيئ للمقاولين وسياسة التنفيع، واذا استمر هذا النهج فستغرق الكويت كلها والله الحافظ».

اختبار الوزير

من ناحيته، اكد النائب سعدون حماد تحمل وزير الاشغال العامة عبدالرحمن المطوع المسؤولية السياسية كاملة امام الكارثة التي حدثت نتيجة سقوط بعض الامطار لمدة لم تتجاوز الساعة وتسببت في غرق الكثير من شوارع الكويت بسبب توقف وانسداد مناهيل صرف مياه الامطار، مطالباً وزير الاشغال بالتحرك فوراً وفتح تحقيق عاجل في تلك الحادثة للوقوف على الأسباب التي أدت لحدوثها ومعرفة المقاول المتسبب بها.

وزاد حماد ان هذه الحادثة تعتبر الاختبار الاول لوزير الاشغال، ورغم انه وزير جديد في تلك الوزارة فإنه يتحمل المسؤولية السياسية كاملة امامنا، فإما الاستعجال في التحقيق والوقف على الأسباب التي أدت الى تعرض حياة المواطنين للخطر او يستعد الوزير لصعود المنصة.

شبر ماء

بدوره، أعرب النائب حمدان العازمي عن استيائه الشديد جراء تكرار أزمة غرق الشوارع بسبب الأمطار التي شهدتها البلاد مؤخرا، مؤكدا ان مشهد غرق الشوارع والجسور امس الاول ما هو الا مثال على كافة الازمات التي يعانيها البلد في جميع القطاعات.

وأوضح العازمي في تصريح صحافي ان «مليارات تصرف على الطرق والشوارع تغرق في شبر ماء، ومليارات تصرف على الصحة والمستشفيات تعاني الاهمال وقلة الخبرة، ومليارات تصرف على التعليم والمدارس الحكومية طاردة بسبب تدني مستوى التعليم، ومليارات تصرف على الكهرباء وما زال المواطنون يترقبون هل تنقطع الكهرباء في الصيف ام لا؟».

وأضاف العازمي ان السبب الرئيسي في كل هذه الازمات هو الحكومة التي تثبت يوما بعد اخر انها عاجزة عن القيام بمسؤولياتها وليست اهلا للثقة، متسائلا: الى متى سنظل نعاني مع تردي الخدمات في دولة انعم الله عليها بالوفرة المالية؟

إحالة للنيابة

ومن جهته، قال النائب د. محمد الحويلة ان ما حصل في نفق المنقف والصباحية أمر غير مقبول اطلاقًا وعلى الجميع تحمل مسؤولياتهم فمن غير المعقول ان تغرق مناطق كبيرة بشوارعها بعد ساعة من المطر، فضروره فتح تحقيق واحالة المتسببين إلى النيابة ومحاسبة الشركة المنفذة أمر واجب، فمن غير المعقول أن تكلفة تنفيذ جسر المنقف 27 مليون دينار ليغرق بعد ساعة من المطر.

تعويض المتضررين

بدوره، اكد النائب طلال الجلال ان ما شهدته شوارع الكويت خاصة في الفحيحيل والمنقف والصباحية بسبب هطول الامطار أمر لا يمكن السكوت عنه، ويجب محاسبة كل المسؤولين عنه، مشيرا الى ان وزارة الاشغال العامة تتحمل المسؤولية بالدرجة الاولى.

وقال الجلال: اين ذهبت الملايين التي ترصدها وزارة الاشغال العامة لصيانة الطرق بعد ان اغرقت موجة امطار لمدة ساعة تقريبا شوارع الكويت؟

إيقاف القياديين

من ناحيته، دعا النائب د. حمود الخضير وزير الأشغال عبدالرحمن المطوع إلى تقديم تفسير واضح وعاجل لما حصل في مناطق الكويت لا سيما في المناطق الجنوبية التي شهدت حالة يرثى لها بسبب عدم استيعاب الشوارع لكميات الأمطار التي هطلت على البلاد ليل الجمعة.

وحمل الخضير الوزير المطوع مسؤولية كل الأضرار المادية والنفسية التي أصابت المواطنين، مؤكدا أن إعلان الوزير المطوع انه سيفتح تحقيقا خطوة جيدة لمعرفة المسؤول عن مثل هذه الكوارث، إلا أن المطلوب خلال فترة التحقيق إيقاف القياديين المعنيين بسلامة الطرق مؤقتا لحين انتهاء التحقيق.

استقالة الوزير

من جانبه، حمل النائب خالد الشطي وزير الاشغال العامة عبدالرحمن المطوع المسؤولية السياسية في غرق بعض شوارع الكويت نتيجة هطول الامطار، مطالبا الوزير بتقديم استقالته.

وقال الشطي في تصريح صحافي: لقد كشفت الامطار التي هطلت أمس الاول حجم الفساد في وزارة الاشغال، فما حدث من غرق بعض الشوارع سببه أخطاء مرفقية، وليست أخطاءً شخصية، مشيرا الى أن المسؤول الاول والاخير عن الاخطاء المرفقية هو الوزير.

واشار الشطي الى انه وجه قبل عدة اسابيع سؤالا برلمانيا الى وزير الأشغال استفسر فيه عن الطرق وصيانة الشوارع ولم تصل الاجابة عن هذا السؤال حتى هذه اللحظة. وشدد على أن اول مسؤوليات الوزير محاربة الفساد وطرد الشركات المتلاعبة من الحصول على فرص مالية على حساب المال العام ومعاناة الشعب الكويتي، وإفساح المجال للشركات ذات الكفاءة وتفعيل مبدأ تكافؤ الفرص في وزارته، وهذا لم يفعله الوزير المطوع مما نتج عنه هذه الأحداث المؤسفة، فعلى الوزير أن يقتص الحق من نفسه ويستقيل.

بدوره، طالب النائب ماجد المطيري وزير الأشغال بسرعة التحرك لمعالجة الأوضاع وفتح الطرقات المغلقة جراء هطول مياه الأمطار.

أرواح الناس

من جهته، أكد النائب خليل الصالح ان غرق الشوارع بعد موجة الأمطار التي شهدتها البلاد اليوم يؤكد القصور الواضح من قبل وزارة الأشغال ويستوجب تحركا عاجلا من الوزير عبدالرحمن المطوع ومحاسبة المسؤولين.

وشدد الصالح على أن المسؤولية السياسية يتحملها الوزير وغير مقبول بعد هذا المشهد الذي عرض أرواح الناس للخطر أن نقبل بأنصاف الحلول.

من جانبه، حمل النائب خالد العتيبي وزير الأشغال مسؤولية غرق شوارع الكويت بسبب الامطار مؤكدا ان مشاهد غرق السيارات والاشخاص في شوارع الفحيحيل والمنقف والصباحية وغيرها تشبه المشاهد التي نشاهدها على الفضائيات لدول افريقية فقيرة لا تمتلك الامكانات التي تمتلكها وزارة الأشغال الكويتية في 2017.

وأضاف العتيبي ان وزارة الأشغال فشلت فشلا ذريعا في كافة الملفات التي ادارتها مؤخرا، وأهمها الملفات الشعبية وعلى رأسها تطاير الحصى والانتهاء من المشروعات الحيوية في الوقت المحدد له وآخرها ما حدث من غرق الشوارع وبعض الطرق الرئيسية جراء مياه الامطار التي لم تفاجئ الوزارة، كونها هطلت آخر موسم الشتاء وتم التحذير منها من قبل خبراء الأرصاد لأكثر من ثلاثة أيام قبل هطولها.

من ناحيته، قال النائب رياض العدساني ان ما حدث نتيجة الإهمال أو عدم الاستعداد لمواجهة الأمطار ووضع حلول جذرية لمشكلة مياه الأمطار ووزارة الأشغال تتحمل المسؤولية الكاملة وأخص بالذكر قطاع الصيانة في الوزارة.

تناكر الأشغال تسحب مياه نفق الصباحية أمس

المجلس الوطني للثقافة والفنون والآداب

يعلن المجلس الوطني للثقافة والفنون والاداب عن فتح باب الترشيح

لجائزة الدولة التشجيعية
في الفنون والآداب والعلوم الاجتماعية والإنسانية

خلال الفترة من 1 فبراير إلى 31 مايو 2017

في المجالات التالية

أولا: في مجال الفنون — 3 جوائز
1 - الفنون التشكيلية والتطبيقية (النحت - الحفر - الخزف).
2 - الإخراج التلفزيوني.
3 - الإخراج السينمائي.

ثانيا: في مجال الآداب — 4 جوائز
1 - القصة القصيرة.
2 - النص المسرحي.
3 - أدب الطفل (مسرح - قصص - شعر).
4 - الترجمة إلى اللغة العربية.

ثالثاً: مجال العلوم الاجتماعية والإنسانية — 5 جوائز
1 - الدراسات التاريخية والأثارية والمأثورات الشعبية لدولة الكويت.
2 - علم الاجتماع.
3 - علم النفس.
4 - الاقتصاد.
5 - العلوم السياسية.

الشروط العامة
1 - أن يكون صاحب العمل كويتي الجنسية.
2 - أن يكون العمل متميزا في بابه.
3 - ألا يكون صاحب العمل قد نال عليه درجة علمية (ماجستير / دكتوراه).
4 - أن يكون العمل المقدم من إنتاج العام 2013 وما يليه.
5 - لا يحق لمن فاز بالجائزة عن مجال من المجالات أن يتقدم لنيل الجائزة في الفرع الذي فاز عنه.
6 - لا تقبل الأعمال التي سبق ترشيحها للجائزة في السنوات السابقة.
7 - الحضور شخصيا عند تقديم الطلب.
8 - موعد الترشيح وتقديم الطلبات من 1 فبراير إلى 31 مايو 2017.

للاطلاع على الشروط التفصيلية الخاصة بالمشاركة يرجى مراجعة إدارة الثقافة بالمجلس الوطني للثقافة والفنون والآداب

الجائزة عشرة آلاف دينار كويتي ودرع تذكارية وشهادة تقدير

تسلم طلبات الترشح شخصيا إلى قسم جائزة الدولة التقديرية والتشجيعية - إدارة الثقافة - الدور الرابع مبنى المجلس الوطني للثقافة والفنون والآداب - (شارع الشهداء - شرق)

للاستفسار حول الشروط الاتصال على: مباشر 22459132 - بدالة 22929444 - داخلي 1557 - 1550 - 1703 State-prize@hotmail.com

وزارة العدل Ministry of Justice

إعلان عن بيع عقار بالمزاد العلني

تعلن إدارة الكتاب بالمحكمة الكلية عن بيع العقار الموصوف فيما يلي بالمزاد العلني وذلك يوم الأربعاء الموافق ١٩ / ٤ / ٢٠١٧، قاعة (٤٨)، بالدور الثاني بقصر العدل الساعة التاسعة صباحا. وذلك تنفيذا لحكم المحكمة الصادر في الدعوى رقم ٢١٥ / ٢٠١٥ بيوع/٢.

المرفوعة من: ١- فاطمة عبدالله سلمان الأشوك.
ضد: ١- خديجة خضير علي ٢- زينب عبدالله سلمان الأشوك
٣- سارة عبدالله سلمان الأشوك ٤- نادية عبدالله سلمان الأشوك
٥- بشاير عبدالله سلمان الأشوك ٦- أحمد عبدالله سلمان الأشوك
٧- مدير إدارة التسجيل العقاري بصفته

أولاً: أوصاف العقار:
- يقع العقار بمنطقة علوى قطعة ١١ شارع ٩ منزل ٤٤ وموصوف بالوثيقة ٤١٦٦ / ٢٠٠٤.
- عين النزاع عبارة عن قسيمة سكنية مساحتها ٥٦٧ م٢ وتقع على شارع واحد، وتتكون من دور أرضي + اول + ثاني ويشغله كسكن للعوائل.
- التكسيات من الحجر الأردني، والتكييف مركزي، والأرضيات من السيراميك والكاشي الموزاييك. ويوجد مصعد، وتتكون من ٦ شقق، بكل دور عدد ٢ شقة.
- يتكون الدور الأرضي من ملحق مكون من غرفة حارس + حمام + مخزن، وملحق يتكون من ٢ غرفة + مطبخ + حمام.
- ويتكون الدور الأرضي من شقتين بالتفصيل الاتي:
أ- الشقة الأولى تتكون من ٢ غرفة + صالة + مطبخ + حمام.
ب- الشقة الثانية تتكون من ٢ غرفة + صالة + مطبخ + ٢ حمام.
-الدور الأول والثاني للشقق بالدور الأرضي.

ثانياً: شروط المزاد:
أولاً: يبدأ المزاد بالثمن الاساسي وقدره ٥٣٠٠٠٠ د.ك، ويشترط للمشاركة في المزاد سداد خمس ذلك الثمن على الأقل بموجب شيك مصدق من البنك المسحوب عليه او بموجب خطاب ضمان من احد البنوك لصالح إدارة التنفيذ بوزارة العدل.
ثانياً: يجب على من يعتمد القاضي عطاءه أن يودع حال انعقاد جلسة البيع كامل الثمن الذي اعتمد والمصروفات ورسوم التسجيل.
ثالثاً: فإن لم يودع من اعتمد عطاؤه الثمن كاملاً وجب عليه إيداع خمس الثمن على الأقل والا أعيدت المزايدة على ذمته في نفس الجلسة على أساس الثمن الذي كان قد رسا به البيع.
رابعاً: في حالة إيداع من اعتمد عطاؤه خمس الثمن على الأقل يؤجل البيع مع زيادة العشر.
خامساً: إذا أودع المزايد الثمن في الجلسة التالية حكم برسو المزاد عليه الا إذا تقدم في هذه الجلسة من يقبل الشراء مع زيادة العشر مصحوبا بإيداع كامل ثمن المزاد ففي هذه الحالة تعاد المزايدة في نفس الجلسة على أساس هذا الثمن.
سادساً: اذا لم يقم المزايد الأول بإيداع الثمن كاملاً في الجلسة التالية ولم يتقدم أحد للزيادة بالعشر تعاد المزايدة فورا على ذمته على أساس الثمن الذي كان قد رسا به عليه في الجلسة السابقة ولا يعتد في هذه الجلسة بأي عطاء غير مصحوب بإيداع كامل قيمته. ويلزم المزايد المتخلف بما ينقص من ثمن العقار.
سابعاً: يتحمل الراسي عليه المزاد في جميع الحالات رسوم نقل وتسجيل الملكية ومصروفات إجراءات التنفيذ ومقدارها ٢٠٠ د.ك وأتعاب المحاماة والخبرة ومصاريف الإعلان والنشر عن البيع في الصحف اليومية.
ثامناً: ينشر هذا الإعلان تطبيقا للقانون وبطلب المباشرين لاجراءات البيع وعلى مسؤوليتهم دون أن تتحمل إدارة الكتاب بالمحكمة الكلية أي مسؤولية.
تاسعاً: يقر الراسي عليه المزاد بانه عاين العقار معاينة نافية للجهالة.

تنبيه:
١- ينشر هذا الاعلان عن البيع بالجريدة الرسمية طبقا للمادة ٢٦٦ من قانون المرافعات.
٢- حكم رسو المزاد قابل للاستئناف خلال سبعة أيام من تاريخ النطق بالحكم طبقا للمادة ٢٧٧ من قانون المرافعات.
٣- تنص الفقرة الأخيرة من المادة ٢٧٦ من قانون المرافعات على انه، إذا كان من نزعت ملكيته ساكنا في العقار بقي فيه كمستأجر بقوة القانون ويلتزم الراسي عليه المزاد بتحرير عقد إيجار لصالحه بأجرة المثل.

محظورات عامة:
يحظر على جميع الشركات والمؤسسات الفردية المشاركة في المزاد على القسائم او البيوت المخصصة لأغراض السكن الخاص عملاً بأحكام المادة ٢٣ من قانون الشركات التجارية المضافة بالقانون رقم ٩ لسنة ٢٠٠٨.

المستشار
رئيس المحكمة الكلية

سلة أخبار

«المهندسين» تجدد التعاون مع الفلسطينيين

أكد رئيس جمعية المهندسين الكويتية فيصل العتل حرص الجمعية على تعزيز التعاون مع اتحاد المهندسين الفلسطينيين العالميين في الكويت، لافتا إلى أن الاستعدادات جارية لتجديد اتفاق للتعاون بين المنظمتين العربيتيين، وإقامة حفل خاص لتكريم رواد المهندسين الفلسطينيين في الكويت.

هذه التأكيدات أطلقها العتل خلال استقباله وفداً من اتحاد المهندسين الفلسطينيين، حيث جرى بحث سبل تعزيز التعاون بينهما، لافتا الى أن هناك تفاهما كبيرا بين الجانبين حول ضرورة الارتقاء بالعمل الهندسي العربي المشترك، وإقامة فعاليات تعزز هذا التعاون بمقر الجمعية.

إزاحة آليات مخالفة بمحافظة الفروانية

أكد رئيس مجلس ادارة جمعية الفروانية التعاونية احمد الجسار انه بناء على كثرة شكاوى المساهمين وابناء منطقة الفروانية من وجود سيارات مخالفة وعدد كبير من الشاحنات بالقرب من منازلهم ووقوفها بأماكن مخالفة تم عمل زيارة ميدانية بتوجيه من اللواء صالح العنزي من امن محافظة الفروانية، وجار العمل على ازاحتها.

وأضاف انه تم التواصل مع المسؤولين في المحافظة لضمان افضل الخدمات للمواطنين وعدم السماح بوجود مثل هذه المظاهر غير الحضارية والمخالفة للقوانين، متقدما بالشكر الى العقيد صالح العازمي والمقدم عايض البصمان وجميع الفرقة المشاركة في الجولة.

آلية لمواجهة الأفكار المتطرفة في «التعاون»

شارك وكيل وزارة الأوقاف والشؤون الإسلامية فريد عمادي في الاجتماع الثالث لمساعدي الوزراء المسؤولين عن الشؤون الإسلامية والأوقاف بدول مجلس التعاون الذي عقد بالرياض.

وقال عمادي، في تصريح، إن "الاجتماع تناول الكثير من المواضيع والأوراق المقدمة بما في ذلك ما انتهت إليه اللجان المختصة المنبثقة من اللجنة الدائمة من توصيات، تمهيدا لاستعراضها في اجتماع الوزراء المزمع عقده خلال الفترة من 19 و20 أبريل المقبل في البحرين"، مبينا ان "أبرز تلك المواضيع اعتماد الآلية الموحدة لمواجهة الأفكار المتطرفة من خلال المحاور العملية لنشر الوسطية والاعتدال ومواجهة التطرّف والعنف بدول مجلس التعاون الخليجي.

«زكاة العثمان» سيرت عمرة للجاليات

سيرت لجنة زكاة العثمان التابعة لجمعية النجاة الخيرية رحلة عمرة أهل الكويت للجاليات الوافدة وعلى متنها 50 معتمراً من جنسيات مختلفة.

وفي هذا السياق، قال المدير العام للجنة الشيخ أحمد الكندري، "نحرص على تسيير قوافل العمرة للجاليات الوافدة ضيوف الكويت، التي تعمل بجد واجتهاد على تقدم ونهضة الكويت"، معتبراً هذه الرحلة الإيمانية هدية، وعربون محبة، وإشهار صدق لما يكنه أهل الكويت الخيرين لكل من يعمل بإخلاص على هذه الأرض الطيب أهلها.

«الاتصالات»: مقبلون على خطوات تهدف إلى تطوير القطاع

● محمد راشد

سالم الأذينة

أكد رئيس مجلس إدارة الهيئة العامة للاتصالات وتقنية المعلومات سالم الأذينة "أهمية الشراكة بين القطاعين الحكومي والخاص للدولة، باعتبارها مساراً فعالاً نحو التنمية الاقتصادية لقيادة البلاد نحو الاقتصاد المعرفي".

وقال الأذينة، خلال ورشة العمل التي نظمتها مؤسسة الكويت للتقدم العلمي، بالتعاون مع الهيئة العامة للاتصالات وتقنية المعلومات ومجموعة (بيركلي) للأبحاث بعنوان (الاتجاهات الدولية في إصلاح قطاع الاتصالات- التداعيات والآثار على الكويت)، إن "الهيئة مقبلة على خطوات عديدة تهدف إلى تطوير قطاع الاتصالات"، معتبراً تكنولوجيا المعلومات والاتصالات واحدة من اهم الأسواق العالمية الأكثر حيوية وديناميكية، خصوصا مع تزايد أعداد مستخدمي شبكات الاتصالات، ومن الطبيعي أن يشهد هذا السوق نموا وتطورا سريعا للخدمات والتطبيقات لتسهيلها على مستخدميها.

من جهته، أشار رئيس قطاع السوق والمنافسة في الهيئة عامر حيات، إلى "أهداف القطاع من حيث تشجيع المنافسة والاستثمار في قطاعي الاتصالات وتقنية المعلومات، ومنع المنافسة غير المشروعة، وإساءة استخدام أي طرف لوضعه المهيمن في السوق من خلال إقرار سياسات الهيئة المتعلقة بتشجيع المنافسة ومنع الاحتكار.

من جانبه، أوضح رئيس قطاع تكنولوجيا المعلومات في الهيئة محمد التورة، أن "أهداف القطاع تهدف الى تحويل الكويت لأن تكون أمة ذكية لدعم حياة أفضل وأكثر قوة، وخلق المزيد من الفرص للمواطن والمقيمين والمستثمر الأجنبي، من خلال تسخير استخدام وسائل التكنولوجيا الرقمية في قطاعات الدولة، للارتقاء بالمستوى المعيشي للمواطن والمقيم".

بدوره، استعرض رئيس قطاع الاتصالات فهد الفهد "أهداف القطاع، وفي مقدمتها تنميه وحفظ ورقابة وموارد الدولة النادرة، التي تعتبر من أهم مصادر الدخل، وتوفير بيئة اتصالات وبنية تحتية ذات مستوى عالمي بقدرة تنافسية لتحفيز العاملين في سوق الاتصالات، لتقديم أفضل الخدمات على مستوى العالم والمنطقة".

«AUM» تحصل على المركز الأول في «تحدي الروبوتات»

الجامعة تمثل الكويت خليجياً في الجولة النهائية بقطر

جانب من مشروع الطالبات المشاركات في البطولة

تكريم فريق الجامعة

فاز طلبة الهندسة في جامعة الشرق الأوسط الأميركية «AUM» بالمركز الأول ضمن التصفيات النهائية في تحدي الروبوتات لجامعات دول الخليج.

حصل طلبة كلية الهندسة في جامعة الشرق الأوسط الأميركية (AUM) على المركز الأول ضمن التصفيات النهائية على مستوى دولة الكويت في تحدي الروبوتات لجامعات دول مجلس التعاون الخليجي، والذي عقد في 18 الجاري بالكويت.

وذكرت الجامعة، في بيان صحافي، أن هذا الفوز يأتي من خلال تفوق طلبة كلية الهندسة فيها أمام الفرق المتنافسة من جامعات مختلفة في الكويت بالجولات الست الأولى.

وأشارت إلى أن هذا الفوز يؤهل طلبة الجامعة لشرف تمثيل الكويت خليجيا في نهائيات "تحدي الروبوتات الثاني لجامعات دول مجلس التعاون"، والذي سيقام بقطر في 29 أبريل المقبل، بمشاركة الجامعات المؤهلة للتصفيات، والحاصلة على المراكز الأولى في كل دولة من دول المجلس.

وصممت حلبة التحدي على شكل المعالم السياحية التي تمثل الدول الست المشاركة وهي: الكويت، والإمارات، والبحرين، وقطر، وعمان، والمملكة العربية السعودية.

ولفتت الجامعة إلى ان هذا التحدي نظمته جمعية الهندسة والتقنية (IET)، وجمعية مهندسي الكهرباء والإلكترونيات (IEEE)، وهي جمعيات مهنية احترافية متخصصة، تهتم بالابتكار، وتسعى إلى تطوير وتعزيز التكنولوجيا لمصلحة الإنسانية.

أثناء تفقد مشروع أحد الطلاب المشاركين

وأكدت أنها استحقت هذا الفوز، بعدما أبدع طلبتها المشاركون من كلية الهندسة: فرح فهد الملاله، وجمايل شافي الهجري، وعلي عبدالعلي وآمنة الشوا، يحدوهم الشغف والحماس، والثقة بالنفس لتقديم الأفضل. ولقد تمخض جهدهم الجماعي عن عمل متميز، وإضافة حقيقية مشرفة لطلبة AUM.

وبينت أن هذه النجاحات المتلاحقة، وهذه القدرة المتميزة لطلبة AUM وللشباب الكويتيين على تصميم وابتكار حلول، وخلق أفكار مبدعة بهذا المستوى الراقي، أمور تأتي انعكاسا لهدف الجامعة التعليمي والتربوي، والذي يتمثل في غرس روح التحدي والثقة الكبيرة بالنفس، والإيمان بالقدرة على مجاراة ومنافسة الشباب في كل أنحاء العالم، كما يتمثل في التركيز على أن تكون نظرة الطالب عالمية كونية لا محلية.

صورة جماعية للفريق المشارك

وأضافت AUM أن اهتمامها بالمشاركة في الفعاليات المتنوعة، يأتي انطلاقا من إيمانها بأهمية بناء شخصية الطالب، وتطوير مهارات القيادة والتفكير الإبداعي النقدي المستقل لديه، وهي عناصر أساسية رديفة للتحصيل العلمي والنظري، بغية أن يكون خريجها متسلحا بالنظريات والخبرات العلمية والأكاديمية، ومؤهلا للحياة العملية والمهنية في آن واحد، ويؤدي ذلك إلى دعم دور الشباب الجوهري في منظومة القيادة والتخطيط في مجالات التنمية الحديثة، ويكفل تمكنهم من قيادة المؤسسات الحكومية ومؤسسات الأعمال، وتفعيل دورهم في التنمية المحلية والإقليمية والعالمية.

وأضافت أن الجامعة تستثمر طلبتها استراتيجيا، إذ تحرص على توفير البيئة الداعمة الخصبة النموذجية، القائمة على المعرفة والبحث والابتكار والتجديد المستمر، وإتاحة الفرص لحصولهم على المعرفة النظرية والعملية على حد سواء، إضافة إلى توفير المنصات اللازمة، لتمكينهم من إطلاق ابتكاراتهم وأفكارهم، الأمر الذي ينعكس إيجابا على المجتمع الكويتي، ويعزز بناء مجتمع بحثي وفكري تنموي مستدام، يساهم في تطوير وتنويع اقتصادات الدولة.

طلبة الجامعة والشباب الكويتيون قادرون على التنافس محلياً وخليجياً وعالمياً

اهتمام الجامعة بالمشاركة في الفعاليات دعم لتميز الجيل المقبل

دليل الجريدة. الطبي aljarida

1 828 111
Fax: 22252537
E-mail: ads@aljarida.com

أبل لـ الجريدة.: خطة «البعثات الداخلية» تنتظر تشكيل لجنة «المنح» من الفارس

لتحديد آلية القبول والأعداد المتقدمة والميزانية المرصودة في الفصل المقبل

أحمد الشمري

أعلن د. حبيب أبل أن تجهيز خطة "البعثات الداخلية" للعام الدراسي 2018/2017 ينتظر قرار تشكيل لجنة المنح والبعثات من وزير التربية وزير التعليم العالي د. محمد الفارس.

كشف الأمين العام لمجلس الجامعات الخاصة د. حبيب أبل، عن انتظار مجلس الجامعات الخاصة لتشكيل لجنة المنح والبعثات من وزير التربية وزير التعليم د. محمد الفارس، خلال الفترة المقبلة، مشيرا إلى ان اقرارها يبنى عليه الكثير من الامور، أهمها تجهيز خطة البعثات الداخلية وآلية العمل في قبول الطلبة المتقدمين للفصل الدراسي المقبل 2018/2017، وتقدير أعداد خريجي الثانوية وقبولهم، والميزانية المرصودة بها.

وأشار أبل، في تصريح لـ"الجريدة"، إلى أن اللجنة تقوم بكثير من الاعمال المناطة بها في عملية قبول الطلبة المتقدمين للالتحاق بالبعثات الداخلية بالتنسيق مع مختلف المؤسسات التعليمية في الكويت، وعلى أثرها يقوم مجلس الجامعات بالتنسيق مع مختلف الجامعات الخاصة في الكويت حول آلية قبول المتقدمين.

وحول تخوف البعض من توقف البعثات الداخلية في الفصل الدراسي المقبل، أفاد بأن طرح خطة البعثات مبني على الميزانية المرصودة، والتي تصرف في شهر ابريل المقبل، وعلى قرار تشكيل اللجنة التي تعمل على تجهيزها.

وفيما يخص زيادة أعداد القبول أو تقليصها، قال إن مجلس الجامعات الخاصة مع لجنة "المنح والبعثات" هو من يقوم بتحديد آلية القبول والطاقة الاستيعابية للجامعات الخاصة.

وأضاف أبل أن المجلس حريص على قبول الطلبة في جامعات معتمدة أكاديمياً تلبي احتياجات سوق العمل، متمنياً التوفيق والسداد لجميع الطلبة المتقدمين للالتحاق بالجامعات الخاصة.

حبيب أبل

«التطبيقي»: اعتمادات أكاديمية للكليات والمعاهد

حصلت الهيئة العامة للتعليم التطبيقي والتدريب على شهادات الاعتماد الاكاديمي للكليات والمعاهد من جهات عالمية مختلفة، ضمن خططها الهادفة إلى ضمان التميز والجودة في البرامج التعليمية.

وأوضح نائب المدير العام لقطاع التعليم والبحوث د. عيسى المشيعي أن قطاع التعليم يخطو خطوات سباقة في الاعتماد الأكاديمي، فضلا عن الانتهاء من جميع متطلبات الاعتماد الأكاديمي لبرنامج قسم علوم المكتبات والمعلومات في كلية التربية الأساسية من قبل CILIP "الجهة المتخصصة في مجال المكتبات".

وشدد نائب المدير العام لشؤون التدريب م. طارق العميري على انه تم اعتماد جميع البرامج من قبل منظمة الاعتماد الاكاديمي ABET في المعهد العالي للطاقة.

وأكد عميد كلية التربية الأساسية د. فهد الرويشد العمل على تطوير جميع برامج الاقسام العلمية بالكلية والانتهاء من اقرار الخطط الدراسية لـ19 قسما علميا بالكلية ليواكب هذا التطور أحدث الاعتمادات الأكاديمية الدولية وعصر المعرفة.

من جهته، كشف عميد كلية الدراسات التجارية د. عدنان العلي عن الموافقة على عضوية كلية الدراسات التجارية بمؤسسة "ACBSP" مجلس الاعتماد الأكاديمي لمدارس إدارة الأعمال والبرامج الأميركية.

واعلن مدير المعهد العالي للاتصالات والملاحة كابتن منذر الكندري حصول الاعتماد الأكاديمي لبرنامجي "تشغيل حاسب آلي" و"فني أجهزة لاسلكية"، وجار العمل على اعتماد بقية البرامج المقدمة في المعهد بعد زيارة وفد من المجلس الاميركي المقررة نوفمبر المقبل.

KFAS مؤسسة الكويت للتقدم العلمي Kuwait Foundation for the Advancement of Sciences

40 عاماً YEARS

جائزة الإنتاج العلمي لعام 2017

دعوة للترشيح

إيماناً من حضرة صاحب السمو أمير البلاد " حفظه الله ورعاه " بأهمية رعاية العلماء والباحثين وتشجيع الكفاءات العلمية المتميزة في مختلف فروع المعرفة، وتشجيعاً لحملة الدكتوراه من أبناء البلاد على الاستمرار في البحث العلمي والدراسة والتأليف والترجمة في مختلف فروع الإنتاج العلمي، ودعماً لروح التنافس البنّاء بين المختصين، تخصص مؤسسة الكويت للتقدم العلمي جائزة باسم: جائزة الإنتاج العلمي تمنح سنوياً في كل من المجالات الآتية:

العلوم الطبيعية والرياضية:	الفيزياء - الكيمياء - الجيولوجيا - الرياضيات - الإحصاء - الحاسوب وغيره من التخصصات.
العلوم الهندسية:	الهندسة الكيميائية - الهندسة المدنية - الهندسة الكهربائية - الهندسة الصناعية - الهندسة الميكانيكية - هندسة البترول - الهندسة الزراعية وغيره من التخصصات.
العلوم الحياتية:	علم النبات - علم الأجنة - علم الحيوان - علم الحشرات - الكيمياء الحيوية - الزراعة والثروة الحيوانية (وتشمل: البيطرة - إنتاج الحليب والألبان - الدواجن والماشية والأسماك) - الكيمياء الزراعية - الأمراض الزراعية - البستنة والبساتين - الميكروبيولوجيا وغيره من التخصصات.
العلوم الطبية والطبية المساعدة:	التشريح - الصيدلة - وظائف الأعضاء - الميكروبيولوجيا - علم الأمراض - الأمراض الباطنية - أمراض النساء والتوليد - الأطفال - العيادة النفسية - العلاج بالأشعة - الجراحة - طب الأسنان وطب العيون وغيره من التخصصات.
العلوم الاجتماعية والإنسانية:	علم الإنسان - علم النفس - علم الإجتماع - علم السياسة - التاريخ - الجغرافيا - التربية - اللغة العربية - اللغات الأجنبية - الفلسفة - الحقوق والشريعة وغيره من التخصصات.
العلوم الإدارية والإقتصادية:	إدارة الأعمال - التسويق - إدارة صناعية - تمويل وإستثمار - محاسبة - إقتصاد - تأمين - إدارة عامة وغيره من التخصصات.

تقدم المؤسسة سنوياً في كل مجال من المجالات المذكورة جائزة مقدارها 10,000 د.ك (عشرة الاف دينار كويتي) مع ميدالية ذهبية ودرع المؤسسة وشهادة تقديرية.

ويتم منح جائزة الإنتاج العلمي وفق الشروط التالية:

1. أن يكون كويتي الجنسية.
2. أن يكون حاملاً لدرجة الدكتوراه على أن يكون للمتقدم على الأقل **8 أبحاث** علمية منشورة ومحكمة ما بعد نيله درجة الدكتوراه.
3. ألا يزيد العمر عن **45 عاماً**.
4. يشتمل الإنتاج العلمي على ما يأتي: الأبحاث المنشورة أو المقبولة للنشر في مجلات علمية محكمة، أبحاث منشورة في وقائع مؤتمرات علمية، أبحاث تم إلقاءها أو قدمت كملصقات في المؤتمرات العلمية، كتب مؤلفة أو مترجمة أو محررة أو تأليف فصل أو أكثر في كتاب، مقالات ودراسات وتقارير علمية وبراءات إختراع، ولا تدخل الأبحاث المستلة من رسائل الماجستير والدكتوراه في تقييم الإنتاج العلمي المرشح.
5. قرارات مجلس إدارة المؤسسة نهائية ولا يجوز الاعتراض عليها.
6. تعبئة طلب التقدم للجائزة، ويرسل مع جميع أعمال المتقدم إلكترونياً. ويمكن الحصول على طلب التقدم من خلال الموقع الإلكتروني للمؤسسة www.kfas.org على أن تكون الأعمال وفق ملفات PDF إما بواسطة وسائل التخزين Flash Memory على عنوان مؤسسة الكويت للتقدم العلمي - الشرق شارع أحمد الجابر - الهاتف المباشر 22270465 أو بواسطة وسائل التخزين السحابية مثل (Google Drive - Dropbox - One Drive) وترسل على البريد الإلكتروني لمكتب الجوائز prize@kfas.org.kw
7. **تقبل الترشيحات حتى نهاية شهر يونيو 2017**

للإستفسار بشأن الجائزة يرجى الاتصال على الرقم الآتي:
هاتف: 22270465 فاكس: 22270462 أو البريد الإلكتروني لمكتب الجوائز: prize@kfas.org.kw

آفاق. إمكانات. تقدم
www.kfas.org

«تدريس التطبيقي»: ميزانية «الصيفي» يجب أن تكون وفقاً للطاقة الاستيعابية

قال رئيس رابطة أعضاء هيئة التدريس للكليات التطبيقية في الهيئة العامة للتعليم التطبيقي والتدريب د. مبارك الذروة، إن ميزانية الكليات للفصل الصيفي يجب ان تكون وفقا للطاقة الاستيعابية لكل كلية على حدة، ضمانا للعدالة والانصاف، وتوفير الشعب الدراسية للطلبة، ومساعدتهم على التخرج.

وقال الذروة، في تصريح صحافي أمس، إن الرابطة تقف من جميع كليات الهيئة على مسافة واحدة، وترفض أي إجحاف بحق أي منها، أو أن يضار أي من الزملاء أعضاء هيئة التدريس.

وعلى صعيد متصل، دعت الرابطة إلى الالتزام باللوائح والنظم المتعلقة بالتعيينات في الأقسام العلمية، وعدم تجاوزها، حفاظا على جودة المستويات العلمية للمتقدمين، واحتراما لدور الأقسام العلمية وصلاحياتها.

ودعت الرابطة زملاءها أعضاء هيئة التدريس لحضور ندوة فصل القطاعين التي تقام في تمام السادسة والنصف من مساء الغد بمقر الرابطة في منطقة العديلية، ويشارك بها كل من الأستاذ بجامعة الكويت د. صلاح عبدالجادر للتحدث عن انعكاسات الفصل على مستقبل كلا القطاعين، والرئيس الأسبق للرابطة د. معدي العجمي، والذي يتحدث عن جهود الرابطة في هذا الشأن، والأستاذ بكلية العلوم الصحية د. فيصل الشريفي، والذي يتحدث عن محور الإجراءات الفنية للفصل.

«العمارة» تنظم مؤتمر «نمذجة معلومات المباني» غداً

تنظم كلية العمارة بجامعة الكويت مؤتمرها العلمي الثاني، تحت عنوان "نمذجة معلومات المباني: خريطة طريق دولة الكويت"، الذي يقام غداً الاثنين في فندق ميلينيوم (قاعة كنوز) من الساعة 8:30 صباحاً حتى الساعة 4:30 عصراً، بحضور المدير العام لبلدية الكويت م. أحمد المنفوحي، ووكيل وزارة الأشغال م.عواطف الغنيم، ونائب رئيس متابعة الأداء الحكومي في مجلس الوزراء د. رنا الفارس.

«GUST» تختتم فعاليات مسابقة «البرمجة»

فريق «Bug::Life» يحرز المركز الأول في المسابقة

اختتمت جامعة الخليج للعلوم والتكنولوجيا "GUST" مسابقة الخليج للبرمجة السابعة التي استضافتها في الحرم الجامعي من 22 إلى 23 الجاري، برعاية مجلس الجامعات الخاصة، وحضور الأمين العام المساعد لشؤون الأبحاث والمعلومات في الأمانة العامة للمجلس د. وليد الكندري.

ونظم المسابقة، التي رعتها شركة ذات السلاسل واستضافت 51 فريقاً من مختلف جامعات دول مجلس التعاون الخليجي، قسم علوم الحاسوب في الجامعة.

وقال د. الكندري، إن الأمانة العامة لمجلس الجامعات الخاصة، منذ انطلاقتها، تقدم دعمها لكل الجهود الأكاديمية والتربوية التي تعزز اداء ومستوى خريجي الجامعات الخاصة في كل تخصصاتهم.

جانب من قاعة المسابقة

بدوره، قال نائب رئيس جامعة الخليج للعلوم والتكنولوجيا للشؤون الأكاديمية، د. صلاح الشرهان: "نشعر بكل فخر باستضافة مثل هذه المسابقة المرموقة، وكلنا أمل بمواصلة تعزيز اسم الجامعة كمنافس مرشح للفوز في مجال التكنولوجيا، وفي الوقت ذاته تزويد طلبتنا بكل ما يلزمهم من مهارات ومعرفة تؤهلهم للنجاح". من جانبه، قال رئيس قسم علوم الحاسوب في الجامعة، د. طاهر علي: "نحن فخورون جدا بالنتائج التي استطاع طلبتنا إنجازها. هذا الأمر بحد ذاته دليل على قوة برنامجنا والمحرك الذي دفع طلابنا لتحقيق النجاح".

وتمكّن فريق "Bug::Life" الذي يمثل الجامعة من الفوز في مسابقة هذا العام، في حين أحرز فريق JavaMatics من الجامعة العربية المفتوحة المركز الثاني، واحتل فريق KFU_Male من جامعة الملك فيصل بالسعودية المركز الثالث.

وضم فريق "GUST" الفائز كلاً من كريم المغربي، ومشغل الخرينج، وعمرو أحمد، والمدرب فادي ديب.

«الأسترالية» تختتم ندوة «تطوير خبرة التعليم والتعلم»

من اليمين أولتس وجيغر وغيث

اختتم مركز كلية الهندسة للتعليم القائم على المشاريع بالكلية الأسترالية في الكويت الندوة السنوية الثانية للتعلم من خلال المشاريع، تحت عنوان "تطوير خبرة التعليم والتعلم"، حيث شارك بالحضور العديد من جهات العمل في القطاعات الاقتصادية المختلفة، ومجموعة من التربويين والطلاب، لعرض تجاربهم وخبراتهم المتعمقة بشأن التعلم القائم على المشاريع في مجال التعليم الهندسي.

وشارك في الندوة كمتحدثين رئيسيين مديرة مركز البورج للتعلم من خلال المشكلات في العلوم الهندسية والاستدامة بجامعة البورج- الدنمارك البروفيسور آنيت كولموس، ومدير البحوث الاكاديمية في جامعة ولاية منيسوتا - الولايات المتحدة الاميركية د. رونالد اولسيث.

وقدم المحاضران خبراتهم ومعرفتهم العميقة في برنامج التعلم من خلال المشروعات، كما سلطا الضوء على البرنامج باعتباره يشكل استراتيجية لتحقيق الابتكار في مجال التعليم الهندسي، وقدما الادلة على ما يفضي اليه التعلم من خلال المشروعات الى إثراء الاداء الاكاديمي ورفع جودة التعليم بشكل عام.

واكدا أن "التعلم من خلال المشروعات" ينظر اليه على نطاق واسع على انه نموذج فعال جدا لاكتساب الطلاب للمهارات الفنية ومهارات التوظيف المرغوبة والتي تحتاج اليها الشركات، ومعلوم ان الكلية الاسترالية بالكويت لديها هيئة تدريس متخصصة في منح الطلاب درجة رفيعة من الجودة في برنامج التعلم القائم على المشاريع.

المستشار شفيق إمام

ما قل ودل: من كراهية الوافدين إلى جلد الذات

جلد الذات

وأخيراً أسفرت حملة الكراهية ضد الوافدين عن حقيقة أدركها البعض، وقدر على أثرها أن خللاً في التركيبة السكانية وتزايداً في أعداد الوافدين وخصوصاً بالنسبة إلى العمالة الحرفية، يرجع إلى أن المواطن الكويتي لا يقبل على هذه الأعمال، وأن على الكويتي أن يلبس البدلة الزرقاء، بدلا من السباك المصري والكهربائي المصري، اللذين خصهما البعض في هذا الطرح بالذكر، بالرغم من أن سوق العمل في هاتين الحرفتين يكتظ بغيرهما من الجنسيات.

وكم كنت أتمنى أن تكون هناك مبادرة من المرأة الكويتية بتقليل الاعتماد على العمالة المنزلية التي بلغت 670 ألف عامل، وهي تمثل 30% من نسبة العمالة الوافدة.

وأعتقد أن الخيار الصعب المطروح وهو طرد الوافدين أصحاب الحرف الصغيرة وعمال البناء، فضلا عن العمالة الهامشية الأخرى التي تزاول أعمالا لا تحتاج إلى مهاره، لإجبار الشباب الكويتيين على ارتداء البدلة الزرقاء قد خانه التوفيق لأسباب متعددة.

الشباب الكويتيون في محنة الغزو

ولئن كان هذا الطرح في مجلس الأمة هو استخدام لحق دستوري للعضو في ممارسته لشتى وسائل الرقابة البرلمانية، لتوجيه نظر الحكومة إلى غياب العمالة الوطنية الحرفية عن سوق العمل، فهو لا ريب أمر يحمد.

إلا أنه من الإنصاف أن نقرر أن المحنة التي اجتازها الشعب الكويتي خلال فترة العدوان العراقي الغاشم على الكويت، قد أبرزت الجينات الوراثية في الشباب الكويتيين الذين خرجوا يكنسون الشوارع والطرقات، ويقفون أمام الأفران بلهيبها ليقدموا الخبز إلى الأسر وليوزعوا عليها الطعام الذي جمعوه من الجمعيات بعد أن أخفوه عن عيون جنود صدام.

ومن الإنصاف أيضا أن نعترف بأن الدولة لم تألُ جهدا في تشجيع ودعم المبادرين بالمشاريع الصغيرة والمتوسطة للشباب الكويتيين وتشجيعهم ليكونوا نواة للعمل والانخراط بالقطاع الخاص من خلال توفير فرص حقيقية لهم.

وقد خصصت الدولة مبلغا وقدره 50 مليون د.ك لمحفظة الحرفيين التي تأسست بموجب القانون رقم 10 لسنة 1998 لتمويل الأنشطة الحرفية والمشاريع الصغيرة الكويتية وفقاً لأحكام الشريعة الإسلامية، وتتم إدارتها من بنك الكويت الصناعي.

كما صدر المرسوم بقانون رقم (13) لسنة 2013 بإنشاء الصندوق الوطني لرعاية وتنمية المشاريع الصغيرة والمتوسطة.

الجينات الوراثية للشعب الكويتي

لكل شعب جينات وراثية يرثها جيل من بعد جيل، ومن الجينات الوراثية في الشعب الكويتي القدرة والمثابرة على العمل الشاق، والتي تتمثل بالرعيل الأول، الذي غاص في البحار بحثاً عن ثرواتها وقد أحرقت الشمس محياه وحفر الجد معالمه في أساريره، عندما لم تكن قد ظهرت قطرة نفط واحدة في البلاد، والنفط هو عبقرية المكان، ولكن يبقى الإنسان القادر على الخلق والإبداع، بدلاً من أن يكون عامل نحر يأكل الجد والصبر والمثابرة التي كان عليها الرعيل الأول، فتشيع آفات التواكل والاعتماد الكامل على الدولة في كل متطلبات الحياة، ولهذا برزت هذه الجينات الوراثية في الشاب الكويتيين في محنة الغزو كما قدمنا.

حقوق الشباب الكويتيين

وليس ما سأقوله تقليلا من أهمية الأعمال الحرفية، وأن العمل أيا ما كان نوعه وأيا كان أجره ومهما كان متدنيا هو وسام من الشرف والكرامة يعلقه الإنسان على كتفيه مواطنا أو مقيما، ولكن ما أخشاه هو ما ينطوي عليه هذا الخيار في طرد الوافدين لإجبار الشباب الكويتيين على مزاولة أعمالهم، من ظلم يقع عليهم.

ومن أحاديث الرسول ﷺ قوله "من أمسى كالاً من عمل يده أمسى مغفوراً له"، إلا أنه من الظلم أن نطالب الشباب الكويتيين بأن يلبسوا البدلة الزرقاء، وغدا البدلة الخضراء للحد كذلك من عمالة وافدة تزايد عددها وهي قادمة من دول آسيوية مثل البنغال وسريلانكا.

ذلك أن من حق الشباب الكويتيين، أن تتاح لهم فرص أفضل في دولة الرفاهية التي بشر بها دستور الكويت في ديباجته بسعيه نحو مستقبل ينعم فيه الوطن بمزيد من الرفاهية والمكانة الدولية، ليكون هؤلاء الشباب قادرين على التفكير والخلق والإبداع، ليعوضوا بقدراتهم ما نفد من مخزون النفط، وما قد ينفد منه، ولينموا بها ما بقي من هذا المخزون، ليصبح النفط داعماً لنشاطهم وإبداعهم.

وذلك لما ينطوي عليه هذا الخيار الصعب من مصادرة حق المواطن في اختيار نوع العمل بما يحقق طموحه المادي والأدبي، وهو حق دستوري كفله له الدستور في المادة (41) كما نهى في المادة (42) عن فرض عمل إجباري على أحد في دولة تحكم بنظام ديمقراطي يكفل الحرية الشخصية لكل إنسان (المادتان 6 و30).

الجانب الإنساني والمكانة الدولية

ولا نغفل في هذا السياق الجانب الإنساني والمكانة الدولية للكويت، وأكتفي بأن أنقل ما كتبه الكاتب فاروق النوري على صفحات "الجريدة" أول من أمس، من مقال تحت عنوان "رفقا بالعمالة الوافدة... الإنسانية مطلوبة"، يقول فيه" لذلك فإنني عندما أطالب بعدم الإساءة إلى العمالة الوافدة فذلك يأتي أولا، وقبل كل شيء، من باب العدالة والإنصاف واحترام المبادئ الإنسانية التي يفترض أن تكون مستقرة في ضمير مجتمعنا المتحضر، وعلينا أن نتذكر دائما وقوف العالم بأسره معنا ومناصرته لنا في دحر العدوان العراقي وطرده من بلادنا إلى غير رجعة.

لذلك نحن مدعوون إلى مضاعفة جهودنا لتحقيق المزيد من الإنصاف لهذه العمالة، وأطالب كذلك السلطات المختصة بتوجيه العاملين في المنافذ الحدودية بحسن التعامل مع تلك الجاليات، وكذلك بوقف اتخاذ الإجراءات العقابية ضد من يرتكب مخالفات مرورية بسيطة بإبعاده عن البلاد، وأطلب من المسؤولين الكفّ عن تصريحاتهم النارية في هذا الخصوص، وألا يغيب عن بالهم أنهم محط أنظار وسائل الإعلام العالمية والهيئات الدولية المختصة بحقوق الإنسان، حيث إن الأمر يتعلق بسمعة الكويت التي يجب أن نسعى إلى تعزيزها والدفاع عنها".

شراكة هزيلة

منصور مبارك
cavellora@gmail.com

تبرهن الحرية على أنها الفضاء الذي تختنق فيه الشرور السياسية وتضمحل، وتأسيساً على ذلك ليس ثمة ما يمكن أن نسميه بالحرية الفائضة عن الحاجة أو تلك المتجاوزة للحدود، فهناك على النقيض من ذلك نقص مستدام للحرية حتى في الدول المتقدمة التي تضرب جذورها الحضارية في أعماق التاريخ.

ومثلما هو معروف تتعرض الحرية للهجوم والأذى في كنف الأنظمة الشمولية والاستبدادية، وهذه في الأقطار العربية لم يعد نموذجها الساطع الأنظمة إياها التي تهتدي في سياستها لرعيتها بالقسوة والعنف، بل كذلك الأخرى التي تهندس بصبر وعلى نحو يتسم بالعزم والمثابرة ترتيبات سياسية واجتماعية تضع السكين على رقبة الحرية.

أكثر هذه الترتيبات شيوعا اعتماد المفاهيم العائلية لتوصيف العلاقات السياسية، كأن يتم الحديث عن كيان مجرد كالدولة بوصفها الأم الحانية، أو تكون صناعة القرار تعبيرا عن الأبوية السياسية، فما هو مثير للقلق في سياسات كهذه محو الأفراد بوصفهم ذوات مستقلة قادرة على الفعل واتخاذ القرار.

ويعضد من تأثير هذه السياسات ويعززها، الوجود الدائم لحفنة من الخبراء بالشؤون الروحية والدنيوية الذين يعرفون تماما الكيفية التي يجب أن يحيا فيها الفرد حياته، بدءا من التفاصيل الصغيرة كالكيفية التي يتناول فيها طعامه ويبدأ بها يومه مرورا بالكيفية التي ينشئ وفقا لها ذريته وانتهاء بعلاقته بالسلطة ومصيره الوجودي.

إن هذا التنازل المهين للإنسان عن حريته وتسليمها للآخر كي يقرر عوضا عنه ما هو الخطأ والصواب، ومن ثم معنى الحياة التي يعيشها، هو الباب العريض للاستبداد والطغيان، فالأنظمة الكارهة للحرية والتي تضيق ذرعا بها هي تلك التي تعتمد منذ البدء حيلة ماكرة قوامها أن الأفراد يعانون قصوراً في التفكير، ويجب على سلطة ما أن تعينهم في عملية اتخاذ القرار الصائب، وإن كان ذلك كراهية وضد إرادتهم، وأحيانا باستخدام القوة العارية إن تطلب الأمر ذلك.

الخبراء إياهم والسلطة المناهضة ضمنا أو صراحة للحرية تجمعهم الرغبة في زعزعة ثقة الفرد بقدرته على اجتراح قراراته الخاصة، وأبعد من ذلك أن الاثنان يحرمان المرء من جانب فائق الأهمية في ممارسة الحرية، وهو حرية الأفراد في اتخاذ قرارات غير صحيحة.

والشرور الاجتماعية تنطلق عن عقالها حين يتم التزاوج بين الاثنين سواء أكان عرفيا من خلال صفقات سياسية-اجتماعية أم مشهرا عند استضافة هؤلاء الخبراء في بيت السلطة، وكما نشهد راهنا فالمعركة ضد الفساد في العالمين الواقعي والافتراضي تدور رحاها ضد هذه الشراكة الهزيلة.

الخلل في التعليم

هيفاء أحمد السقاف

نحن نعاني هُوَة ثقافية، فالمال وحده لا يكفي لبناء الإنسان المتحضر والمتعلم.

وأعتقد أن التعليم عندنا يحتاجُ إلى نسف، حتى الاستعانة بمدرسين ومدرسات من الدول العربية لم يعد على المستوى المطلوب، لننظر كيف صار التعليم في مصر (أم الدنيا) التي أنجبت أحمد شوقي وحافظ إبراهيم وطه حسين والعقاد وغيرهم الكثير، صار بعض التلاميذ والتلميذات يكتبون بالعامية، وأما عن ثقافتهم العامة فهي كارثة.

عندنا أيضاً انقلبت اللغة العربية عند الكثير من الطلاب والطالبات إلى العامية، فتجد من يكتب "راح أبوي يصلي المقرب في المسيد!!"، أيّ ذهب أبي ليصلي صلاة المغرب في المسجد، أو "دياي" أي دجاج، أو "امحمد"، أي محمد!!

لقد أصبحنا في وضع يرثى له، فصرنا نعاني ضعفاً في مستوى المعلم فضلا عن ضحالة المناهج، والمطلوب تأهيلٌ جاد لمن سيقومون بمهمة التدريس، ولا نستطيعُ ذلك بدون الانفتاح على الثقافات والإيمان بضرورة العلم الحديث.

تخيلوا لو أن هذه الأجيال تتلقى تعلم اللغة الإنكليزية منذ مرحلة الروضة، وعلى يد متحدثيها من بريطانيا وأميركا وأستراليا وكندا، أو أي مدرس أو مدرسة يتقن هذه اللغة، فاللغة الإنكليزية مفهومة في كل مكان تقريباً، وهي لغة العلم والمعرفة بلا منازع.

تخيلوا لو أن هذه الأجيال تقرأ للعقاد وطه حسين بدون صعوبة وتفهم ما تقرأه.

إغلاق العقول يؤدي لزوال الأُمم وللدمار
خنق أحلام الشباب يؤدي للإحباط والانهيار
فساد ونفاق المتخلفين واضحٌ كشمسِ النهار
حمانا الله منهم ومن هذا الغبار.

ياسر عبد العزيز*

قبل الاندفاع في «تجنيد الفتيات»

في 12 سبتمبر 2016، رصدت وزارة الدفاع الأميركية (البنتاغون) تعليقاً من مجهول، على منصة إلكترونية تُدعى "آنون آي بي"، يقول ما يلي: "هل هناك أي صور لمجندات من قاعدة (رايت باترسون) الجوية، بأوهايو. سأبدأ أنا ببث بعض الصور، وأنتظر منكم المزيد".

وجدت "البنتاغون" لاحقاً أن هذا المعلق المجهول نشر بالفعل صوراً لفتيات، تم التحقق من أنهن مجندات بالجيش، قبل أن تأتيه صور أخرى من معلقين آخرين.

لكن ما بدا محدود الأثر وقليل الضجة آنذاك، سرعان ما خرج إلى العلن لاحقاً بصورة مزعجة؛ إذ نشرت هيئة الإذاعة البريطانية (بي بي سي) تقريراً في 10 مارس 2017، يكشف عن أن "واقعة تبادل صور لمجندات عاريات في الجيش الأميركي على (الإنترنت) تطاول جميع أفرع الجيش".

وأعلن مسؤول في "البنتاغون" أن ما حدث "يتنافى تماماً مع قيم الجيش"، في حين أكد قائد سلاح "المارينز" (مشاة البحرية) الجنرال روبرت نيلر أن هذه الفضيحة تمثل "مصدر إحراج للجيش"، وأن هذا السلوك "لا يمكن أن يصدر عن محاربين حقيقيين".

يجب ألا تمثل تلك الفضيحة مفاجأة لمن يتابع مسلسل الفضائح الجنسية التي تضرب الجيش الأميركي، وبعض الجيوش الأخرى، خصوصاً أن فيلما وثائقياً مهماً بعنوان "الحرب المخفية"، أخرجه "ديربي ديك"، في عام 2012، كان قد كشف عن فظائع كبيرة في هذا الصدد.

يقول فيلم "الحرب المخفية"، معتمداً على وثائق وبيانات رسمية وتسجيلات حية مع أشخاص في الخدمة العسكرية وخارجها، إن 19 ألف رجل وامرأة تعرضوا للاعتداء الجنسي من رفاقهم أو قادتهم خلال خدمتهم، في عام 2010.

ويضيف أن 20% من الإناث اللاتي يخدمن في القوات المسلحة الأميركية العاملة داخل حدود البلاد (نحو نصف مليون فرد) يتعرضن لاعتداءات جنسية، وأن 8% فقط من تلك الحالات وصلت إلى المحاكم في عام 2009، و2% فقط منها صدرت بشأنها قرارات قضائية.

لا تقع هذه الفضائح والممارسات المنفلتة في الجيش الأميركي فقط، لكن جيوشاً أخرى تشهد ممارسات مشابهة، ولعل من أهمها الجيش الإسرائيلي.

ظلت إسرائيل على رأس الدول التي يشار إليها بالبنان كلما جاء الحديث عن خدمة النساء في الجيوش، لأنها كانت سباقة في هذا المجال بكل تأكيد؛ إذ انخرطت المرأة في الأنشطة العسكرية للدولة عشية إعلانها، عبر الاشتراك في العصابات المسلحة مثل "الهاغاناه"، و"الايتسيل"، و"الليحي".

ومنذ إعلان الدولة لم يتوقف الحديث عن الدور الذي تؤديه الفتيات في الخدمة الإلزامية بالجيش، خصوصاً أن نسبتهن سجلت 32% من إجمالي القوات العاملة، وبموازاة هذا الحديث جرى النقاش حول التداعيات الأخلاقية والقيميّة لتلك المشاركة، خصوصاً مع توالي ظهور الفضائح الجنسية والممارسات الحادة.

في يوليو من عام 2016، وجهت النيابة العسكرية الإسرائيلية اتهاماً للعميد "أوفك بوخاريس" باغتصاب وهتك عرض 16 مجندة وضابطة تحت إمرته، في فضيحة هزت أرجاء الجيش.

وقبل ذلك بعام تقريباً، وتحديداً في أبريل 2015، كانت هناك فضيحة أخرى تتعلق بأربعة جنود قاموا باغتصاب مجندة زميلة لهم، كما نشرت صحيفة "هآرتس".

تأتي هذه الفضائح التي شهدها الجيش الإسرائيلي في سياق معلومات متواترة عن جرائم اغتصاب وهتك عرض وتحرش جنسي متعددة تقع بحق مجندات، وقد نشرت نتائج استطلاع رأي في مارس 2011، أفاد بأن 19% من المجندات تعرضن لاعتداءات جنسية أثناء الخدمة.

تتحدث المراجع التاريخية عن أدوار مثبتة للمرأة في العمل العسكري منذ أكثر من أربعة آلاف عام، وتخدم المرأة راهناً في أكثر من 40% من جيوش العالم، وتؤدي أدواراً رئيسة في بعض الجيوش الكبرى؛ مثل الجيش الروسي الذي تخدم فيه نحو 90 ألف سيدة، والجيش الأميركي الذي تخدم فيه نحو 230 ألف امرأة، كما تسمح بعض الجيوش للمرأة بالمشاركة في الأعمال القتالية على خطوط الجبهة الأمامية؛ مثل كندا، والدنمارك، وفنلندا، وفرنسا، وألمانيا، وإسرائيل.

العالم العربي ليس بعيداً بدوره عن الجدل الدائر عالمياً بخصوص خدمة النساء العسكرية؛ إذ شهد الأردن أول تجنيد نسائي من نوعه في عام 1950، رغم أن خدمة النساء التي بدأت آنذاك كانت مقتصرة على العمل في وظائف التعليم والتمريض والإعلام.

وفي السنوات الأخيرة ثارت مطالبات في أكثر من بلد عربي بضرورة فتح الباب أمام تجنيد النساء وتوسيع أدوارهن في الجيوش؛ وقد جرى النقاش في البرلمان الكويتي في شهر مارس الجاري حول تجنيد الفتيات، كما طالبت حركات نسوية مصرية بانخراط الفتيات في حياة الجندية، وطرح وزير الدفاع التونسي فرحات الحرشاني مسألة مشاركة النساء في الخدمة العسكرية في بلاده للنقاش في 2016.

ثمة الكثير من الأسباب التي تعزز خيار تجنيد النساء في أي مجتمع من المجتمعات؛ ومن تلك الأسباب تقوية اللحمة الوطنية، وبناء الالتزام والولاء، وتعزيز المشاركة المجتمعية في حماية الدولة، وتكريس المساواة، وسد العجز الذي قد يحدث نتيجة قلة الموارد البشرية الواجب توافرها لأغراض الدفاع.

وثمة الكثير من المحاذير التي يجب وضعها في الاعتبار أيضاً في هذا الصدد؛ مثل عدم الكفاية البدنية، وعدم الملاءمة النفسية، والأضرار التي يمكن أن تصيب الروح المعنوية بسبب بعض المشكلات التي قد تتعرض لها المجندات أثناء العمليات، والتي قد تؤثر في سمعة الجيوش.

إن التكاليف التي يدفعها الجيش الأميركي من سمعته من جراء كشف بعض الفضائح التي تتعلق بالخدمة النسائية في صفوفه كبيرة وتمثل "مصدر إحراج" له، وهي يمكن أن تؤثر سلباً في الروح المعنوية للقوات وفي صورة الجيش الذهنية.

وبشكل عام يبدو أن خيار فتح الباب لالتحاق الفتيات بالخدمة اختيارياً، وإلحاقهن بالعمل في قطاعات مكتبية وإدارية وطبية وتعليمية، بعيداً عن تشكيلات القتال والخطوط الأمامية، خيار جيد لدولنا العربية.

كما يجب مراعاة أن النسق القيمي الذي يحكم المجتمع بشكل عام يجب أن يؤطر العلاقات الاجتماعية التي تنشأ في مجتمعات الجنود، وهو أمر يجب أن تحرص عليه القيادة السياسية والبرلمان في آن.

* كاتب مصري

محظورات خطرة

د. مصطفى البرغوثي*

تموج المنطقة والمحيط الدولي بسيل من المقترحات التي تستهدف الضغط على الجانب الفلسطيني، ويحاول نتنياهو بدسائسه المعهودة تمرير المشاريع الإسرائيلية للتصفية التدريجية للقضية الفلسطينية عبر قنوات إقليمية ودولية.

ولا بد للفلسطينيين ومن يتحدثون باسمهم أن يتحلوا باليقظة تجاه محظورات خطرة تجري محاولات دبلوماسية للترويج لها، أول المحظورات محاولات الالتفاف على مطلب الوقف الشامل للاستيطان، بالحديث عن وقف انتقائي مؤقت، يستثني القدس وما يسمونه بالكتل الاستيطانية و"النمو الطبيعي".

هذه لعبة قميئة لعبها نتنياهو في السابق، ولا يجوز التعاطي معها، فإما وقف شامل وكامل ومطلق للاستيطان بكل أشكاله بما في ذلك القدس وسائر أرجاء الأراضي المحتلة، أو رفض خديعة استمرار الاستيطان بأساليب ملتوية، ولا يجوز خداع النفس بهذا الشأن.

المحظور الثاني، محاولات تمرير تطبيع إسرائيلي مع الدول العربية على حساب القضية الفلسطينية ودون تلبية حقوق الشعب الفلسطيني، وطرح إطار اقليمي للتفاوض كبديل للإطار الدولي.

ورفض العرب للتطبيع صار واجبا ملحا خصوصاً بعد أن أصبح مطلوبا تبني القمة العربية القادمة لتقرير الإسكوا حول نظام الأبارتهايد وتنفيذ توصياته بفرض المقاطعة على نظام الأبارتهايد الإسرائيلي والتكاتف من أجل إسقاطه.

المحظور الثالث، التعاطي مع الرواية الإسرائيلية التي تدعي أن جوهر المشكلة هو ما تسميه "التحريض والإرهاب الفلسطيني"، للتغطية على جذر المشكلة الكامن في الاحتلال والتهجير القسري للفلسطينيين ونظام الأبارتهايد الذي أخضعوا له.

وأعجب الأمور أن يتحدث بعض المبعوثين الدوليين عن "التحريض" الفلسطيني، ويتناسوا طوفان التحريض الإجرامي الذي يقوم به الساسة والحاخامات والعسكريون الإسرائيليون.

والتحريض الإسرائيلي لا يقتصر على الكلام، بل يترجم إلى تنفيذ معلن لجرائم الإعدام الميداني كما جرى للشهيدين محمد الخطاب في الجلزون وباسل الأعرج في قلب رام الله.

أما حق الفلسطينيين في مقاومة الظلم والدعوة للحرية والتحرر فليس تحريضا بل هو واجب أخلاقي وإنساني ومن لا يتمسك به يتخلى عن شرفه الوطني والإنساني.

المحظور الرابع، الرضوخ للضغوط الشرسة لمنع السلطة الفلسطينية ومنظمة التحرير الفلسطينية من القيام بواجبها في رعاية أسر الشهداء والأسرى والأسيرات.

ومن يمارس هذه الضغوط يريد دفع المسؤولين الفلسطينيين إلى ممارسة العقاب الجماعي ليس فقط ضد المناضلين من أجل الحرية بل ضد عائلاتهم وأسرهم، وهو أمر مخالف أصلا للقانون الإنساني والقانون الدولي كما هو مناقض للأخلاق الوطنية.

المحظور الخامس، قبول الترويج لبعض التحسينات والمعونات الاقتصادية كبديل للحل السياسي ولإنهاء الاحتلال . وهذا أسلوب استخدم مرارا في السابق وفشل، بحكم أن جذر معاناة الشعب الفلسطيني الاقتصادية يكمن في استمرار الاحتلال والاضطهاد العسكري ونظام الابارتهايد والتمييز العنصري.

المحظور السادس، محاولات حصر دور السلطة الفلسطينية في التنسيق الأمني وما يسمونه "الشراكة الأمنية" والترويج لقمع نضال الشعب الفلسطيني من أجل الحرية. وهذا أمر لا يمكن لعقل وطني أن يقبله أو يتخيله.

أما المحظور السابع والأخطر، فهو تمرير الفكرة، التي أفشلها الشعب الفلسطيني سابقا، والتي تروج لما يسمى بالدولة المؤقته على معازل وبانتوستانات مقطعة الأوصال بغرض توفير فرصة لضم أكثر من نصف الضفة الغربية لإسرائيل ومستوطناتها.

لسنا ضد الجهد الدبلوماسي ما دام ملتزما بالثوابت الوطنية، ولكن من الواجب تعميق الإدراك الاستراتيجي، بأننا لسنا في مرحلة حل مع إسرائيل وحكوماتها، بل في مرحلة نضال وصراع من أجل البقاء.

ولا قيمة لمفاوضات تبدأ قبل إقرار إسرائيلي واضح بالاستعداد لإنهاء الاحتلال بالكامل ووقف شامل وكامل للاستيطان بما في ذلك في القدس. ولن يكون حل قبل أن نغير ميزان القوى لمصلحتنا بنضالنا، وأول خطوة نحو تغيير ميزان القوى هي تحقيق الوحدة الوطنية، وتجاوز الانقسامات، وبناء قيادة وطنية موحدة وتبني استراتيجية كفاحية مشتركة.

* الأمين العام لحركة المبادرة الوطنية الفلسطينية

ننتقم ولا نصلح

مظفر عبدالله
mudaffar.rashid@gmail.com

تحولت المساءلة السياسية إلى نوع من الانتقام أو إبراء الذمة تجاه الإصلاح، فالفساد يعود آمنا بعد انتهاء الاستجوابات، هكذا تسير الأمور في حقيقتها.

أول العمود:

ربما ستقدم التحقيقات الجارية حول انتحار نزيل السجن المركزي فرصة جيدة للجنة حقوق الإنسان البرلمانية لتنظيف السجن من ملاحظات عالقة لسنوات.

***

سأتطرق لمسألة يساهم فيها كل من عضو مجلس الأمة ومجلس الوزراء والوزراء فرادى، وهي ظاهرة محاربة الفساد وإصلاح الجهاز الإداري للدولة، ولا شك أن المساءلة السياسية للوزراء مطلوبة، ويجب أن تكون تمرينا عاديا لكن جوهر هذه الممارسة باستعراض تاريخ العلاقة بين السلطتين، يفضي إلى ما يمكن أن يوصف بأنه انتقام لا إصلاح، فحتى الاستجوابات "الصادقة" كانت تقود إلى حالة سياسية- نفسية مفادها في عقل رجل الشارع: أخيرا تخلصنا من هذا الوزير الفاسد، و"برافو" لمجلس الأمة! لكن الفساد يبقى على حاله ولا يتغير.

من جانب آخر يستنفر مجلس الوزراء في أكثر الاستجوابات إلى ممارسة دوره التقليدي، وهو تقديم الحماية لنجاة الوزير من طرح الثقة فيه، ويتم تناسي المشكلة الحقيقية التي من أجلها قدم الاستجواب، ويفشل المجلس التشريعي في متابعة قضايا الفساد المطروحة في معظم الاستجوابات بسبب عدم جدية المحاسبة أو تصنيف وفرز مقدمي الاستجواب والبحث في "أغراضهم" الرمادية من ورائه.

على الرغم من مرور أكثر من نصف قرن على الممارسة البرلمانية في الكويت فلا تزال الشخصانية بارزة في العمل، يطاح بوزراء ويبقى الفساد والخلل الإداري ينخر في مقدرات الدولة.

اليوم ومع وجود وجوه جديدة في البرلمان الحالي نلاحظ تكرار الطريقة ذاتها: التهديد بالاستجواب، يعقبه إقرار الوزير بأن الاستجواب حق دستوري، ويتم الاستجواب دون أي نتائج ملموسة، ويقع ذلك أمام عجز تام من السلطة التنفيذية في إصلاح العديد من الملفات، وهذا سبب رئيس في تحول الممارسة السياسية إلى موضوع شخصي بحت بين المستجوبين والوزير.

بالطبع الملام هنا مجلس الوزراء الذي يناط به عمل التخطيط والتنمية ومحاربة الفساد بدون استجوابات، وبنص المادة 123 من الدستور (يهيمن مجلس الوزراء على مصالح الدولة، ويرسم السياسة العامة للحكومة، ويتابع تنفيذها، ويشرف على سير العمل في الإدارات الحكومية).

أين نحن من ذلك؟ وماذا حققنا على الأرض؟

www.kia.com

ما راح تصدق عيونك!!!

أسعار كيا

كارينز 2017
4 سلندر - 1.6 لتر

إبتداءً من
4,699 د.ك

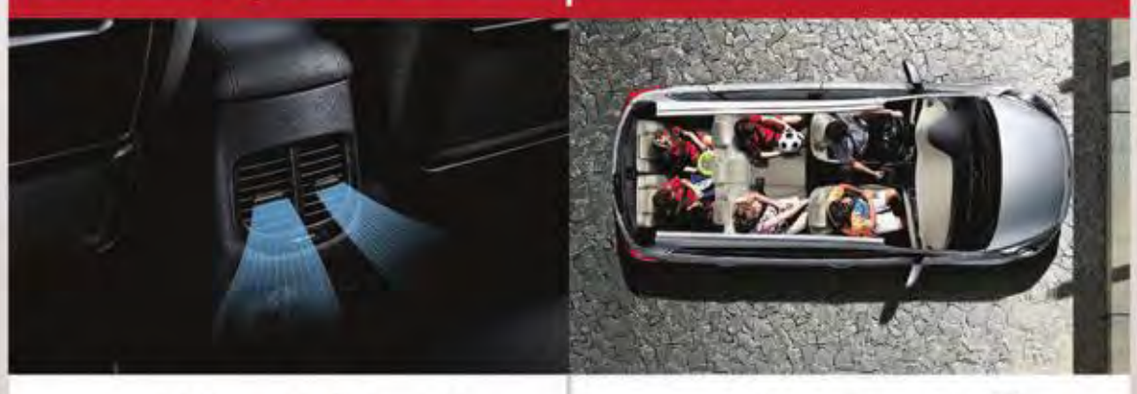

7 مقاعد قابلة للطي | تكييف أمامي وخلفي

سيراتو 2017
4 سلندر - 1.6 لتر

3,699 د.ك

بلوتوث | USB و AUX

بالتعاون مع
بنك وربة WARBA BANK
البنك الأهلي المتحد ahli united bank

+ فوقها خصم حتى 150 د.ك*

إسأل عن العروض على باقي الموديلات

KIA
The Power to Surprise

ساعات العمل في معرضنا
يومياً : 8:30 صباحاً - 8:30 مساءً
الجمعة: 4:30 عصراً - 8:30 مساءً

معرض كيا - الري
1805 008
معرض بيت التمويل
الشويخ: 2439 7746

PLATINUM PRESTIGE

مجموعة شركات عبد العزيز العلي المطوع
Abdulaziz Al-Ali Al-Mutawa Group of Companies

/KiaMotorsKuwait @KiaQ8 /KiaMotorsKw @Q8Kia

* لعملاء الأقساط
هذا العرض لا يسري مع أي عروض أخرى
تطبق الشروط والأحكام
ع-ت/38/2017/ع

الدينار الكويتي 1 KD

3.284	3.038	2.633

المؤشر الكويتي

السعري	الوزني	كويت 15
7.043	424	963

«هيئة الأسواق» تطلب إغلاق المحافظ الخاملة وغير المحدثة

رصدت خلال حملة تدقيق على مديري الأصول محافظ قائمة من قَبل إصدار قانون الهيئة

محمد الإتربي

بينت المصادر أن عمليات التفتيش أظهرت أن بعض المحافظ القديمة لم يتم تحديثها منذ سنوات طويلة، وتفتقد لأدنى مطابقة لشروط الهيئة.

كشفت مصادر رقابية، لـ«الجريدة»، أن هيئة أسواق المال طلبت إلى عدد من الشركات الاستثمارية المديرة لأصول الغير الإسراع في اتخاذ إجراءات إغلاق للمحافظ المالية الخاملة والراكدة منذ أكثر من 5 سنوات، ولا يوجد أي تعاملات عليها.

وأفادت المصادر بأن عمليات التفتيش والتدقيق الدورية التي تقوم بها فرق الهيئة على مختلف الشركات كشفت عن وجود عدد من المحافظ الاستثمارية منذ سنوات، حتى ما قبل إنشاء الهيئة، ولا يوجد أي تحديث بيانات بشأنها، أو تعاملات عليها، ورصيد بعضها صفر.

وأوضحت أنه تماشياً مع تعليمات الهيئة الجديدة المعمول بها، فإن على جميع المحافظ التي يتم تدشينها لدى أي شركة مالية إخطار الهيئة بها، وعلى الشركة التي لديها المحفظة التأكد من عمليات توافق العميل مع جميع المتطلبات والمحددات الواردة في قواعد مكافحة غسل الأموال.

وذكرت أن على الشركات أيضاً إجراء عمليات تحديث البيانات والمعلومات بشكل سنوي كحد أدنى، أو مراجعتها عند انتهاء صلاحيات البطاقات والأدلة الثبوتية أو التراخيص بالنسبة إلى الأشخاص الاعتباريين.

معلومات العميل

وأوضحت المصادر أن الشركات الاستثمارية يحق لها، بقوة القانون، إذا لم تتوفر معلومات كافية عن العميل على النحو المنصوص عليه في قوانين هيئة اسواق المال، وقف تقديم الخدمات الاستثمارية الى العميل خلال ثلاثة ايام عمل من اخطار الشركة له بطلب تحديث البيانات والمعلومات.

وبينت أن عمليات التفتيش أظهرت أن بعض المحافظ القديمة ليس عليها أي تحديث منذ سنوات طويلة، وتفتقد لأدنى مطابقة لشروط الهيئة سواء تلك التي تتيح للشركة معرفة العميل وتحديد اهدافه الاستثمارية، او من ناحية الوضع المالي للعميل ومدى اتساقه مع الأهداف الاستثمارية، فضلا عن التعرف على قدرته على تحمل المخاطر سواء المنخفضة أو المتوسطة أو المرتفعة، وكذلك الخبرات المتوافرة لديه، ومدى ملاءمتها وارتباطها بالمجالات الاستثمارية، إلى جانب مدة نشاط العميل في الأسواق المالية ذات العلاقة، ومدى اعتماده على الاستشارات الاستثمارية.

وقالت المصادر إن الهيئة اكتشفت عمليا أن كثيرا من المحافظ الخاملة والراكدة منذ سنوات خارج إطار الإبلاغ، إذ إن جميع الشركات المالية ملزمة بتزويد «الأسواق» دوريا بتقارير خاصة بجميع المحافظ القائمة، سواء كانت بإدارة العميل أو الشركة، إلى جانب تقرير يوضح المحافظ الاستثمارية التي أنشأها الشخص المرخص له أو أغلقها خلال الشهر، وذلك خلال فترة لا تتجاوز 5 أيام عمل من نهاية كل شهر.

تقرير شهري

كما تزود الشركات الهيئة بتقرير يوضح التداولات التي تتم من عملاء المحافظ الاستثمارية الأجانب على الأوراق المالية المدخرة، وذلك خلال فترة لا تتجاوز 5 ايام عمل من نهاية كل شهر.

إلى ذلك، أفادت المصادر بأن عملية التنظيف الشاملة التي تتابعها الهيئة مع الشركات لإغلاق المحافظ القديمة وغير المحدثة، والتي لم تخضع لنظام الإخطار والتقارير الدورية، تأتي في إطار عدم ترك أي محافظ خارج الرقابة، وخشية ان يتم استخدام تلك المحافظ في أي عمليات غير قانونية، او استخدام بيانات عميل افتتح محفظة قديمة وتحميله مسؤوليات وتصرفات لا يعلم عنها شيئا.

وأوضحت أن تلك الإجراءات تأتي كذلك في سياق عدم استخدام أي ارقام تداول قائمة باسم المحفظة في مضاربات او ممارسات تعكر صفو عمليات التداول.

وذكرت أن الشركات التي أبلغتها الهيئة بملاحظات بضرورة إغلاق تلك المحافظ، تخطر العملاء بإغلاقها، وتحصل على موافقتهم الرسمية، تمهيدا لإخطار الهيئة بالإجراء الذي تم على أرض الواقع.

لا حسابات أو محافظ أو أنظمة استثمار خارج الرقابة أو بمعلومات قديمة

شركات تطلب من «أسواق المال» وقف الاستقطاعات لمصلحة الاحتياطيات

بعد تخطيها أكثر من 50% من رأسمالها

عيسى عبدالسلام

كشفت مصادر مطلعة لـ«الجريدة»، أن شركات مدرجة في سوق الكويت للأوراق المالية طلبت من هيئة أسواق المال ووزارة التجارة والصناعة وقف الاستقطاعات، التي تتم لحسابات الاحتياطيات.

وقالت المصادر، إن الشركات طلبت الموافقة على وقف الاستقطاع لحساب الاحتياطي الاجباري والاختياري، اعتباراً من السنة المالية المنتهية في 31 ديسمبر 2016، لبلوغها أكثر من نصف رأسمال الشركة، لاسيما أنه طوال السنوات الماضية غطت الشركة هذه الاحتياطيات عبر استقطاع جزء من الأرباح، التي تحققها والبالغة 10 في المئة من إجمالي ما حققته الشركة من عوائد.

وبينت المصادر، أن الفترة الماضية شهدت عمليات إطفاء الخسائر عن طريق الاحتياطيات وخفض رؤوس الأموال أدت إلى تآكل هذه الاحتياطيات، في حين حافظت شركات على تحقيق أرباح وتعظيم هذه الاحتياطيات.

وأضافت أنه يتعين على الشركات، التي ترغب في إيقاف الاستقطاعات التي تتم لمصلحة الاحتياطيات تقديم أحدث بيان مركز مالي لا يقل عن 12 شهراً للشركة ويكون معتمداً من قبل إدارة الشركة ومراقبي الحسابات حسب السنة المالية المنصوص عليها في النظام الأساسي.

وأشارت إلى أنه لابد من تقديم جدول أعمال مقترح للجمعية العامة العادية وغير العادية يتضمن إيقاف وقف الاستقطاع لحساب الاحتياطي الإجباري والاختياري اعتباراً من السنة المالية المنتهية في 31 ديسمبر وعرضه على المساهمين للحصول على الموافقات الخاصة بذلك.

ولفتت المصادر إلى أن شركة مشاريع الكويت القابضة «كيبكو» هي أولى الشركات، التي ستتجه إلى إيقاف استقطاع جزء من الأرباح لمصلحة الاحتياطيات نتيجة بلوغها أكثر من نصف رأسمال الشركة، بعد تحقيقها أرباحاً بلغت 45.5 مليون دينار عن واقع أداء عام 2016، مع توصية توزيع 25 في المئة نقداً على مساهميها.

«الشقايا» منطقة للصناعات الثقيلة

سند الشمري

علمت «الجريدة» من مصادر مطلعة أن الهيئة العامة للصناعة اجتمعت خلال الاسبوع الماضي مع هيئة تشجيع الاستثمار المباشر، حيث اتفق الطرفان على توفير كل التسهيلات للقطاع الصناعي.

وقالت المصادر إن الجهتين ستقومان خلال الفترة المقبلة بوضع خطة استراتيجية مستقبلية، لاستغلال منطقة الشقايا، وتخصيصها للصناعات الثقيلة، حيث سيعمل الطرفان على توفير كل الاحتياجات اللازمة لجلب الشركات الاجنبية.

وكانت الهيئة العامة للصناعة اعلنت في السابق رؤيتها المستقبلية بالنسبة لمنطقة النعايم الصناعية «الشقايا»، حيث تقع المنطقة غرب الكويت بمساحة 8 كم، وتعمل «الصناعة» خلال الفترة المقبلة على تهيئتها لتوطين الصناعات الثقيلة لتكون الجزء الاكبر من تلك المنطقة.

وافادت المصادر بأنه تم الاتفاق مبدئيا مع عدد من الشركات العالمية العاملة في مجال الصناعات الثقيلة، للاستثمار في منطقة الشقايا الصناعية، مؤكدا ان تلك الخطوة ستصب في مصلحة السوق المحلي، إضافة الى انها ستعمل على توفير عدد كبير من الوظائف.

يذكر أن هناك تجربة نجحت فيها شركة جنرال الكتريك، حيث تمثل تلك التجربة قفزة نوعية في الاستثمار المباشر الذي تسعى الكويت الى استقطابه وتوطينه بما يواكب رؤيتها 2035 لتحقيق التنويع الاقتصادي ونقل التكنولوجيا المتقدمة وتعزيز دور القطاع الخاص.

40% من المنشآت الصغيرة الخليجية تخارجت بسبب الاحتكار

تسبب الاحتكار وضعف التمويل في خروج أكثر من 40 في المئة من المنشآت الصغيرة والمتوسطة الخليجية من السوق، ولم تستفد من النمو الاقتصادي الذي شهدته دول الخليج خلال الفترة الماضية.

وقال الأمين العام لاتحاد غرف دول الخليج عبدالرحيم نقي إن المنشآت الصغيرة والمتوسطة الخليجية، التي تمثل أكثر من 78 في المئة من إجمالي المنشآت الخليجية، لم تستفد من النمو الاقتصادي خلال الفترة الماضية، رغم كثرة المشاريع الحكومية والأهلية، بسبب احتكار الشركات العملاقة لتلك المشاريع، ما تسبب في خروج أكثر من 40 في المئة منها من السوق الخليجي.

وطالب نقي الجهات الحكومية والأهلية الخليجية بمنح المنشآت الصغيرة والمتوسطة بعض المشاريع أو مشاركتها للشركات العملاقة في تنفيذ بعض المشاريع الكبيرة المتنوعة كمشاريع الطرق والبناء والإنشاء والبنية التحتية، وتذليل المعوقات التي تواجه هذا القطاع، والتي من أهمها الأمور المالية، واللوجستية، الجدوى الاقتصادية، والمتابعة والتوجيه.

وأشار إلى أن اتحاد غرف دول مجلس التعاون الخليجي، بالتعاون مع اتحاد غرف التجارة والصناعة في الإمارات وغرفة الفجيرة، سينظم ملتقى «الصناعة ودورها في تنويع وزيادة مصادر الدخل والصادرات الخليجية» في 5 أبريل المقبل، برعاية الشيخ حمد الشرقي، عضو المجلس الأعلى حاكم الفجيرة في إمارة الفجيرة.

ووفقا لنقي، يهدف الملتقى إلى تسليط الضوء على واقع قطاع المؤسسات الصغيرة والمتوسطة، خاصة أن هذه المؤسسات لم تستفد حتى الآن مثل المؤسسات الكبيرة من النمو الاقتصادي، وتسليط الضوء على البرامج والمحفزات التي تقدمها الأجهزة الحكومية المختلفة للقطاع، إضافة إلى إبراز التحديات التي تواجه القطاع ودور القطاع الخاص الخليجي في إيجاد قاعدة صناعية صلبة عن طريق تطوير الصناعات الصغيرة والمتوسطة في دول المجلس.

وأشار إلى أن الملتقى سيناقش التحديات والمحفزات الصناعية، مثل البيئة الصناعية وتمويل الصناعة وبرامج دعم الصادرات، ويتناول ايضا الصناعات الصغيرة والمتوسطة، الخريطة الصناعية الخليجية، حيث سيعمل المشاركون في المنتدى على مناقشة قضايا التصنيع في دول مجلس التعاون ودور القطاع الخاص في التصنيع والتحديات التي يواجهها.

(العربية. نت)

«نفط الهلال»: دول المنطقة تقلص الاستهلاك المحلي للنفط

تسعى إلى ضبط الكميات المعروضة في الأسواق ودعم خططها المستقبلية

تتوفر لدى المنتجين على مستوى المنطقة فرصة لمعالجة وضبط الاستهلاك المحلي، من خلال اتباع الإجراءات والآليات القائمة على الإبداع والابتكار، وقياس الكفاءة لإدارة الاحتياطيات والإنتاج.

قالت شركة نفط الهلال الإماراتية في تقريرها الأسبوعي، إن دول المنطقة والمنتجة للنفط استطاعت تجاوز التحديات، التي واجهها قطاع النفط، رغم جميع المخاوف، التي كانت تحيط به، من خلال وضعها خططاً متينة وواضحة المعالم، لتقليص حجم الاستهلاك المحلي عن طريق استخدام الطاقة المتجددة والنظيفة، حيث اعتمدت الدول المنتجة للنفط في استراتيجياتها، السيطرة على التضخم الحاصل في الأسواق من كمية المعروض، وجعله متوازناً مع كمية الطلب للحفاظ على مستقبل النفط وتطوره دون أن يكون أمامه أي عقبات.

ووفق التقرير، فإن خطط تقليص الاستهلاك المحلي من النفط والغاز التي تتبعها الدول المنتجة لها أهمية بالغة في الحفاظ على مستويات إنتاج النفط، وضمان عدم تراجع أسعاره بشكل حاد، حيث أصبحت الدول المنتجة للنفط تبحث عن الحلول العملية لتوفير الكميات المطلوبة من النفط ومشتقاته في الأسواق، بينما باتت الدول المستوردة تنتهج سياسة محايدة ضمن حدود الموازنات الآمنة والداعمة لاقتصاداتها للابتعاد عن أي سلبيات قد تواجه استثماراتها.

وفي التفاصيل، نجحت الدول المنتجة للنفط في الاتفاق على تقليص الإنتاج، لكنها لم تنجح في السيطرة على المعروض النفطي في الأسواق العالمية، مما تسبب في تأرجح أسعار النفط وتذبذبها، وجعلها غير قادرة على الحفاظ على مستوياتها وتماسكها عند كل ارتفاع يحدث على الأسعار.

في المقابل، أصبحت الدول المنتجة للنفط تتأثر في الأحداث السلبية أكثر من استجابتها للتطورات الإيجابية، وباتت إمكانية الاتجاه نحو مزيد من التقليص الهامشي للأسعار، أن يدعم تماسكها عند ارتفاعها، لكنها لن تكون الحل الأمثل للخروج من تداعيات تراجع الأسعار الذي تعيشه الأسواق منذ عدة سنوات.

وتتوفر لدى المنتجين على مستوى المنطقة فرصة لمعالجة وضبط الاستهلاك المحلي، من خلال اتباع الإجراءات القائمة على الإبداع والابتكار، وقياس الكفاءة لإدارة الاحتياطيات والإنتاج، والآليات القائمة على الإبداع والابتكار، وقياس الكفاءة لإدارة الاحتياطيات والإنتاج، التي تمكن عن طريقها تعويض الجزء الخاص بالتصدير إلى الخارج، إضافة إلى ذلكن فإنه يتطلب منها رفع نسب الإنتاج المعدة للتصدير من إجمالي الإنتاج اليومي، وتحسين مشاريع النقل والسكك الحديدية، التي تعتبر من ضمن المشاريع الحيوية، التي تساهم في تحقيق هذه الأهداف على المدى المتوسط وطويل الأجل.

وعن التوقعات، التي تشير إلى وجود تصورات لتشييد شبكة إقليمية للسكك الحديدية بحلول عام 2021 في المنطقة، مما سيساهم بشكل كبير في تقليص الاستهلاك اليومي لدول المنطقة من النفط، وسيؤدي إلى تقليص حجم الإنتاج الإجمالي للنفط دون الإضرار بحجم المصدر منه للخارج، بذلك تضمن دول المنطقة المحافظة على قيم العوائد عند حدود إنتاج منخفضة وكفاءة عالية.

كما أن البيانات المتداولة تشير إلى أن المملكة العربية السعودية خفضت من كميات النفط المستهلكة على المستوى المحلي خلال عام 2016، ووصلت إلى مستوى 2.45 مليون برميل من مستوى 2.55 مليون يومياً، حيث سجلت بسبب ذلك ارتفاعاً على كمية صادراتها من النفط الخام عند مستوى 2.8 مليار برميل مقارنة بـ2.7 مليار خلال عام 2015.

وتظهر المؤشرات الحالية توجه الدول في المنطقة إلى خفض الاستهلاك المحلي، معتمدة في ذلك على التجربة السعودية الناجحة، فضلاً عن توجه الدول المنتجة للنفط إلى بناء الخطط الإيجابية التي تكفل تحقيق المزيد من الكفاءة على الاستهلاك والإنتاج والعوائد.

البرميل الكويتي ينخفض 12 سنتاً

انخفض سعر برميل النفط الكويتي 12 سنتاً في تداولات، أمس الأول، ليبلغ 47.33 دولارا أميركيا مقابل 47.45 دولارا للبرميل في تداولات الخميس الماضي، وفقا للسعر المعلن من مؤسسة البترول الكويتية.

وفي الأسواق العالمية شهدت أسعار النفط، أمس الأول، ارتفاعاً محدوداً مع استمرار المخاوف بشأن فائض المعروض من الخام.

وارتفع سعر برميل نفط خام القياس العالمي مزيج برنت 24 سنتا، ليصل إلى مستوى 50.80 دولارا، كما ارتفع سعر برميل خام غرب تكساس الوسيط الأميركي 27 سنتا، ليصل إلى مستوى 47.97 دولارا.

«إعمار مولز» تقدم عرضاً لشراء «سوق.كوم»

قالت مصادر لقناة "العربية" إن شركة إعمار مولز قدمت عرضا بقيمة 800 مليون دولار، لشراء موقع "سوق.كوم"، في أحدث تطور على صفقة البيع المحتملة لمنصة التجارة الإلكترونية.

وكانت وكالة بلومبيرغ نقلت عن مصادر الشهر الحالي أن شركة "أمازون" استأنفت المفاوضات للاستحواذ على موقع "سوق.كوم" بقيمة تصل إلى 650 مليون دولار.

وكانت المحادثات بين الطرفين لإتمام عملية الاستحواذ في يناير الماضي توقفت لعدم الاتفاق على السعر.

وحصلت "سوق.كوم" على 275 مليون دولار من مجموعة من المستثمرين العالميين خلال العام الماضي، بينهم Tiger Global الأميركية وNaspers الجنوب إفريقية، فيما تم تقييم الشركة في ذلك الوقت بمليار دولار.

وفي سبتمبر الماضي، أعلنت "سوق.كوم" تعيين Goldman Sachs لبيع حصة لا تقل عن 30 في المئة من الشركة لمستثمر استراتيجي.

(العربية.نت)

«بورصة الكويت» توقع مذكرة تفاهم مع جمعية علاقات المستثمرين في الشرق الأوسط

● الخالد: نسعى إلى عقد شراكة مع المنظمات التي تماثلنا

وقعت "بورصة الكويت" مذكرة تفاهم مع "جمعية علاقات المستثمرين في الشرق الأوسط" بمقر البورصة. ووقع المذكرة كل من خالد الخالد، نائب رئيس مجلس الإدارة والرئيس التنفيذي لبورصة الكويت وأليكس ماكدونالد فيتالي، رئيس مجلس إدارة الجمعية.

وتهدف جمعية علاقات المستثمرين في الشرق الأوسط- وهي منظمة غير ربحية- إلى تعزيز أفضل الممارسات في مجال علاقات المستثمرين ضمن أسواق منطقة الشرق الأوسط، وتؤدي "بورصة الكويت" في إطار هذه الشراكة دوراً أساسياً في دعم فرع الجمعية في دولة الكويت، حيث تربط بين المنظمة والأشخاص المعنيين بنشاطاتها، وتطلق عدداً من برامج التوعية والتدريب المختلفة الخاصة بعلاقات المستثمرين.

وقال خالد الخالد معلقاً على هذه الاتفاقية، إن "تطوير المشهد الحالي للبورصة في الكويت يتطلب جهداً مكثفاً على مختلف المستويات، ومن أهم مستوياته الأساسية التفاعل المستمر مع أصحاب المصالح بمنهج شفاف وبشكل متواصل، وهو المنهج الذي اعتمدناه منذ البداية".

وأضاف الخالد: "لقد مكننا ذلك من تأسيس علاقات إيجابية مع أصحاب المصالح، والتي أدت بدورها إلى دعم تطور بورصة الكويت، وستستمر في ذلك للوصول إلى أعلى مستوى رائد نسعى جميعاً إلى تحقيقه".

وذكر أن بورصة الكويت تسعى إلى عقد الشراكات مع المنظمات والكيانات، التي تشاركها الأهداف ذاتها، بهدف الوصول إلى نتائج فعالة تعود بالفائدة على الطرفين، وتأتي هذه الشراكة في إطار العمل الحالي التابع لعلاقات المستثمرين في البورصة، للاستفادة من أفضل الممارسات ، والخبرة التي تقدمها جمعية علاقات المستثمرين في أسواق منطقة الشرق الأوسط.

وتتمثل أهداف هذه المبادرة في تعزيز ثقافة التواصل الفعال بين الشركات المدرجة والبورصات والهيئات التنظيمية والمستشارين ومجتمعات الشراء والبيع في الشرق الأوسط، وتعزيز الشفافية في السوق، خصوصاً في ظل الدور المتناهي لوظيفة علاقات المستثمرين، ضمن إطار الحوكمة الواجب تطبيقه على جميع الشركات المدرجة وللأشخاص المرخص لهم.

وتعليقاً على دور الجمعية في تعزيز علاقات المستثمرين الفعالة، قال ماكدونالد فيتالي: "يسرنا أن نتعاون مع بورصة الكويت في هذه المبادرة الاستراتيجية، لنستمر في تعميق علاقتنا المثمرة الممتدة لفترة طويلة".

وأضاف أن مذكرة التفاهم هذه تعزز أرضية التعاون القائمة بين جمعية علاقات المستثمرين في الشرق الأوسط وبورصة الكويت، في حين يكتسب التحسين المستمر في تطبيق أفضل الممارسات في مجال علاقات المستثمرين أهمية خاصة وجوهرية لتطوير السوق".

وأشار فيتالي إلى أن الجمعية تتطلع إلى دعم بورصة الكويت ضمن مبادئها الهادفة إلى تطوير السوق المالي الكويتي.

ونتيجة لهذه الشراكة، ستقوم جمعية علاقات المستثمرين في الشرق الأوسط باستضافة دورات تدريب وورش عمل مفتوحة في مجال علاقات المستثمرين، حيث ستكون دورة التدريب الأولى وذلك يومي 29 و30 أبريل المقبل في الكويت.

الخالد وأليكس فيتالي عقب توقيع المذكرة

قبازرد: أسعار النفط ستلامس 58 دولاراً للبرميل في نهاية العام

في حال التزمت الدول المنتجة باتفاق تخفيض الإنتاج

توقع الرئيس التنفيذي في الشركة الكويتية لصناعة المواد الحفازة د. حسن قبازرد، أن تلامس أسعار النفط نهاية 2017 مستوى 58 دولاراً للبرميل إذا التزمت جميع دول منظمة الدول المصدرة للنفط (أوبك) وخارجها باتفاق تخفيض الإنتاج.

وقال قبازرد، الذي كان يشغل منصب رئيس دائرة الأبحاث في منظمة (أوبك) لـ "كونا"، إنه في حال عدم التزام الدول خارج "أوبك" بتعهداتها بخفض إنتاجها من النفط مع الزيادة المطردة للإنتاج الأميركي فمن الممكن أن تهبط الأسعار إلى مستوى 40 دولاراً للبرميل.

وأكد أن معدل سعر برميل النفط يعتمد على مدى التزام الدول الأعضاء في "أوبك" وغير الأعضاء باتفاق خفض الإنتاج، إذ إنه "كلما كان الالتزام أكبر ارتفعت الأسعار والعكس صحيح".

وأضاف أن مستويات المخزونات التجارية في الدول الصناعية ستؤدي دوراً كبيراً في تحديد أسعار النفط خلال الفترة المقبلة، مبيناً أنها بلغت مستويات قياسية وتتزايد باستمرار.

وتوقع أن تحوم أسعار مزيج برنت حول مستوى 55 دولاراً للبرميل في ظل التزام دول "أوبك" فقط باتفاق تخفيض الإنتاج، وفي حال التزام الدول من خارجها لاسيما روسيا فسيرتفع هذا المعدل بنحو ثلاثة دولارات لتلامس الأسعار مستوى 58 دولاراً للبرميل.

وذكر أن بقاء الأسعار عند هذه المستويات يعتمد بشكل كبير على مدى تأثير الاتفاق في خفض المخزونات التجارية، مشيراً إلى أن سعر النفط يعتمد أيضاً على مدى ارتفاع الإنتاج الأميركي، الذي عاد من جديد بقوة حيث زاد عدد الحفارات الأميركية بنحو 270 حفارة خلال شهري مايو وفبراير الماضيين.

وذكر أنه "لا يمكن القول إن (أوبك) استعادت مكانتها المؤثرة في السوق النفطي العالمي، بعد اتفاق خفض الإنتاج، لأنها دائماً لها مكانة في السوق العالمي وتنتج دولها 35 في المئة من إنتاج النفط العالمي وتملك 70 في المئة من الاحتياطي النفطي العالمي".

وعن نتائج خفض الإنتاج، أفاد قبازرد بأن النتائج حتى الآن "جيدة" حيث ارتفعت الأسعار إلى مستوى 53 و56 دولاراً لخام القياس العالمي مزيج برنت، متوقعاً أن تشهد تأرجحاً ما بين الصعود والهبوط خلال الفترة المقبلة في الحدود نفسها أو إلى مستويات أقل بقليل حسب تطور مستويات المخزونات التجارية.

وبين أن اختيار دولة الكويت كرئيس للجنة المراقبة على اتفاق خفض الإنتاج يعني أنها "دولة محايدة" موضحاً أن هذا الانطباع راسخ لدى معظم الدول، حيث تم اختيارها عام 1994 لرئاسة اللجنة التي تراقب الإنتاج عندما قررت "أوبك" حساب إنتاج دول المنظمة.

حسن قبازرد

«النافذة الواحدة»: تأسيس 354 شركة حتى 23 الجاري

● سند الشمري

بلغ عدد الطلبات المقدمة لتأسيس الشركات من خلال النافذة الواحدة 1490 طلباً منذ بدء العمل بالنافذة حتى 23 مارس الجاري، وتمت الموافقة على 872 طلباً، من الإجمالي ورفض 615 طلباً.

وفي إحصائية جديدة أصدرتها "النافذة الواحدة" وحصلت "الجريدة" على نسخة منها، فقد تم تأسيس 354 شركة خلال الفترة المذكورة، وجار تأسيس 304 شركات، فيما تُم إلغاء 215 طلباً لتأسيس شركة.

ولفتت مصادر إلى أن فترة تأسيس الشركات انخفضت عن السابق، حيث عملت وزارة التجارة والصناعة خلال الفترات الماضية على تطوير الأنظمة وإجراءات بيئة الأعمال، والارتقاء بترتيب الكويت في مؤشر ممارسة الأعمال.

وفي الإحصائية الأسبوعية من تاريخ 17 إلى 23 مارس الجاري، فقد بلغ إجمالي عدد الطلبات المقدمة إلى النافذة الواحدة 210 طلبات، حيث تمت الموافقة على 115 طلباً، ورفض 90 طلباً، فيما تم تأسيس 3 شركات، وجارٍ تأسيس 108 شركات.

«الأهلي الكويتي» يحتفل بعيد الأم

الشيخ دعيج الصباح يسلم درع شكر للبنك الأهلي لرعايته حفل عيد الأم في دار رعاية المسنين

احتفل البنك الأهلي الكويتي بعيد الأم مع موظفاته وعميلاته بأجواء من الفرح والبهجة في جميع فروعه، يوم 21 مارس الجاري.

وتم استقبال موظفات وعميلات البنك بالورود والهدايا، احتفالا بعيدهن وتقديرا لجهودهن المتواصلة وتضحياتهن اللامحدودة في سبيل إسعاد أزواجهن وتربية أبنائهن.

كما تم تقديم الورود لجميع عميلات البنك اللواتي زرن فروعه في هذا اليوم السعيد.

وقام البنك برعاية حفل في دار رعاية المسنين التابعة لوزارة الشؤون الاجتماعية والعمل، للاحتفال بمناسبة عيد الأم، حيث شارك البنك بإضفاء جو من الفرح والسعادة، مما كان له أبلغ الأثر على المسنات، كما قدم الهدايا لهن في هذه المناسبة السعيدة.

ويسعى "الأهلي" الكويتي إلى القيام بدور فاعل في خدمة المجتمع عن طريق المشاركة في المناسبات والفعاليات الاجتماعية المتنوعة.

إفصاح عن أثر تخارج «الخدمات العامة» على ميزانية الملاك

● محمد الإتربي

من المنتظر أن يقدم بيت التمويل الكويتي، اليوم، إفصاحاً إلى هيئة أسواق المال وبورصة الكويت بشأن عملية بيع شركة الخدمات العامة، التي انفردت "الجريدة" بنشر تخارجها الأسبوع الماضي.

وقالت مصادر مطلعة، لـ"الجريدة"، إن ناتج العملية سيدرج ضمن بيانات "بيتك" عن فترة الربع الأول من العام الحالي، والتي من المتوقع ان تكون ايجابية وبنمو لافت نتيجة بعض التخارجات المربحة التي نفذها البنك، ومن أهمها "الخدمات العامة".

وحسابياً، فإن قيمة الصفقة قد تلامس الـ18 مليون دينار، إذ إن قيمة نقل ملكية الشركة كأسهم في حدود 5 ملايين دينار، اضافة الى سحب الكاش الذي في حسابات الشركة والودائع التي تخصها والبالغة 12 مليوناً، الى جانب التوزيعات النقدية وغيرها من الاستثمارات في بعض الصناديق.

ويخص "بيتك" 80 في المئة من رأسمال الشركة، وللأمانة العامة للأوقاف الـ20 المتبقية. وتعد "الخدمات العامة" واحدة من أفضل شركات بيت التمويل، ولديها حجم أنشطة تشغيلية وعمليات مدرة للأرباح ومتعددة داخل الكويت وخارجها.

ناتج العملية سيدرج ضمن بيانات «بيتك» عن فترة الربع الأول من العام الحالي

للبيع منزل بمنطقة الفردوس
قطعة 3 قسيمة 89 جادة 9 منزل رقم 11
بطن وظهر شارعين مقابل السجن المركزي
ارتداد كبير + حديقة المساحة 300 متر
المنزل مكون من طابقين وملحق مؤجر 1500
دينار شهريا - المبلغ المطلوب 100 ألف دينار كاش
للاستفسار: 60910325

الصقر: فرع «الوطني» في الصين يعكس مكانة البنك المرموقة

حيات: خطوة تأتي استجابة لدور بكين الرئيسي في الاقتصاد العالمي

قالت شيخة البحر، إن الفرص المتوافرة في الصين لا حدود لها، و«كلنا ثقة بقدرتنا على توفير كل الاحتياجات المالية والمصرفية لعملائنا في الكويت».

عصام الصقر وشيخة البحر مع مديري البنك التنفيذيين خلال قص شريط الافتتاح

افتتح بنك الكويت الوطني فرعه الجديد في الصين، في احتفال أقامه بفندق شانغاريلا، بحضور سفير دولة الكويت لدى «بكين» سميح حيات وقيادات من البنك، تتقدمها الإدارة التنفيذية ممثلة في الرئيس التنفيذي لمجموعة بنك الكويت الوطني عصام جاسم الصقر، ونائب الرئيس التنفيذي للمجموعة شيخة خالد البحر، والمدير العام لمجموعة الفروع الخارجية والشركات التابعة جورج ريشاني، إضافة إلى حشد من كبار المديرين العامين في مختلف القطاعات التجارية والاستثمارية الصينية.

وكان البنك قد افتتح مكتباً تمثيلياً في شانغهاي عام 2005.

واقتصرت الأعمال المصرح للبنك القيام بها على الأنشطة غير التشغيلية مثل إحالة العملاء، وجمع المعلومات، وبحوث السوق، وقرر «الوطني» بعدها أن يرفع مستوى وجوده في الصين من خلال تحويل مكتبه التمثيلي، ليصبح بذلك أول بنك على مستوى دول مجلس التعاون الخليجي يفتتح فرعاً متكاملاً في الصين، بما يؤهله لاقتناص فرص توسع العلاقات بين الصين ومنطقة الشرق الأوسط وشمال إفريقيا، إضافة إلى تعزيز التعاون الاستثماري لدول الشرق الأوسط في الصين وبالعكس.

مؤسسات حكومية

وفي كلمة خلال حفل الافتتاح، قال السفير حيات، إن وجود المؤسسات الكويتية الحكومية والخاصة في الصين من شأنه أن يوطد العلاقات مع العملاق الآسيوي، وأن يعزز من العلاقات الاقتصادية بين البلدين كذلك يدعم الإمكانات الحقيقية للاقتصاد الكويتي.

وأضاف حيات، أن العمل يجري حالياً مع الجانب الصيني لفتح مكتب للهيئة العامة للاستثمار في مدينة شنغهاي إضافة إلى بحث افتتاح قنصلية عامة للكويت في تلك المدينة في المستقبل القريب.

وأكد على الاهتمام بدعم القطاع الخاص الكويتي مرحباً بافتتاح الفرع الرئيسي للبنك الوطني في شنغهاي، التي تعد العاصمة التجارية للصين.

واعتبر السفير حيات أن خطوة البنك الوطني تعكس استجابة للدور الرئيسي الذي تؤديه الصين في الاقتصاد العالمي، كذلك لحجم التبادل التجاري الصيني مع الدول العربية الذي بلغ 270 مليار دولار العام الماضي، منها 171 مليار دولار مع دول الخليج العربية.

ولفت إلى أهمية العلاقات الدبلوماسية القوية، التي تربط بين الكويت والصين منذ عقود طويلة تمتد لفترة السبعينيات، وأهمية تشجيع استثمارات القطاع الخاص والتبادل التجاري بين البلدين، وتقديم الدعم وتشجيع رؤية الصين لمشروعها الحيوي طريق الحرير الجديد، كما شدد على الدور البارز، الذي تؤديه الهيئة العامة للاستثمار في الصين، وأن شنغهاي تعد المحور الرئيسي للأعمال التجارية.

استراتيجية التوسع

من ناحيته، قال الرئيس التنفيذي لمجموعة بنك الكويت الوطني عصام جاسم الصقر، «إن بنك الكويت الوطني يمضي قدماً في مسار استراتيجية التوسع الإقليمي والدولي، تعزيزاً لموقعه على الساحة المصرفية المحلية والدولية.

وأضاف الصقر، أن افتتاح فرع البنك في الصين يضيف حلقة جديدة إلى سلسلة توسعاته، لافتاً إلى أن الوطني سيستمر في التركيز خلال الفترة المقبلة على تعزيز وجوده في الأسواق الخليجية، إضافة إلى مصر لما تعكسه من فرص نمو واعدة.

وذكر أن بنك الكويت الوطني تحول إلى مجموعة إقليمية رائدة بموجودات تتجاوز 79.1 مليار دولار، ومن شأن الفرع الجديد في الصين أن يرسخ وجود البنك في السوق المصرفي الصيني، الذي يوجد فيه منذ عام 2005 من خلال مكتبه التمثيلي، ليصبح بذلك أول بنك خليجي في الصين يقدم خدمات متكاملة، ويأتي هذا الوجود تلبية لقاعدة العملاء المتنامية للبنك، التي تعكس المكانة المرموقة للبنك الوطني وقوة علامته التجارية، التي تمثل الجودة والثقة والأمان.

> «الوطني» تحول إلى مجموعة إقليمية رائدة بموجودات تتجاوز 79.1 مليار دولار
> الصقر

شريك تجاري

وبين أن الصين تعتبر في الوقت الحاضر أكبر شريك تجاري لمنطقة الشرق الأوسط وشمال إفريقيا بين الدول الآسيوية، ومع اتساع أفق الروابط التجارية بين الصين ودول المنطقة، تزدهر أعمال التبادل التجاري جنباً إلى جنب مع الأنشطة التجارية الأخرى، بما يؤهل الصين لتكون سوقاً استراتيجياً لبنك الكويت الوطني لتأسيس فرع هناك.

من جهتها، أكدت نائبة الرئيس التنفيذي لمجموعة بنك الكويت الوطني شيخة البحر» أن افتتاح فرع لبنك الكويت الوطني في دول عظيمة كالصين يعتبر علامة فارقة في تاريخ البنك، حيث تحققت رؤية البنك الوطني في الوجود بدولة تجسد الثقافة والحضارة والمثابرة والمعرفة والتكنولوجيا وتنفرد بتاريخ يمتد آلاف السنين.

> افتتاح فرع لـ«الوطني» بدول عظيمة كالصين علامة فارقة في تاريخ البنك
> البحر

فرص متوافرة

وقالت البحر، إن الفرص المتوافرة في الصين لا حدود لها، وكلنا ثقة بقدرتنا على توفير كل الاحتياجات المالية والمصرفية لعملائنا في الكويت والصين، فهناك عشرون شركة بناء صينية تعمل في الكويت، حتى إن مقرنا الجديد تقوم شركة صينية بإنجازه في الوقت الحاضر. وأضافت أن نمو حجم الأعمال يتطلب وجود أكثر من مجرد مكتب تمثيلي، حيث إن اقتران القوة المصرفية والتعاملات المالية للبنك مع سمعته المرموقة وسجل أعماله المشرف، قد مكنتنا من الوصول إلى الصين والتي تتطلب أعلى المعايير المهنية.

ويتمتع بنك الكويت الوطني بانتشاره في شبكة فروع محلية وعالمية تمتد عبر 4 قارات، حيث يمتد وجود بنك الكويت الوطني دولياً في العديد من المراكز المالية الرائدة في العالم بما في ذلك نيويورك ولندن وسنغافورة، إضافة إلى شانغهاي، كما يمتلك بنك الكويت الوطني شبكة فروع إقليمية واسعة في كل من السعودية، والإمارات، والبحرين، والعراق، ولبنان، والأردن، وتركيا.

أما على صعيد التصنيف الائتماني، فقد واصل بنك الكويت الوطني تميزه بأعلى مستويات التصنيف الائتماني على كل بنوك منطقة الشرق الأوسط بإجماع مؤسسات التصنيف الائتماني الثلاث: موديز، وفيتش، وستاندر آند بورز، بدعم من رسملته القوية وسياسات الإقراض الحكيمة التي يتبعها، واتباعه لمنهج منظم لإدارة الأصول، وسياسة إدارة مخاطر حصيفة، ذلك إلى جانب الخبرة والاستقرار الذي يتمتع به جهازه الإداري.

بالإضافة إلى ذلك، يحتفظ بنك الكويت الوطني بموقعه بين أكثر 50 بنكاً أماناً في العالم للمرة الحادية عشرة على التوالي، كما أنه حاز جائزة أفضل بنك على مستوى الكويت من مؤسسة «ذا بانكر» إضافة إلى «يوروموني» و «غلوبل فاينانس» عام 2016.

نشرة إعلانية

بالتعاون مع الإدارة العامة للإطفاء

«بحرة التجارية» تشارك في يوم رجل الإطفاء العالمي 2017

في إطار التزامها بمبادرات المجموعة لدعم وخدمة المجتمع، شاركت شركة بحرة التجارية، إحدى شركات مجموعة الساير القابضة، كراع ليوم رجل الإطفال 2017، الذي نظمته الإدارة العامة للإطفاء في الكويت بساحة سوق شرق.

وافتتح الحفل وزير الدولة لشؤون مجلس الأمة، معالي الشيخ محمد عبدالله الصباح، بحضور كبار المسؤولين من الإدارة العامة للإطفاء، ووزارة الداخلية، والحرس الوطني، وشركة نفط الكويت، وشركة البترول الوطنية الكويتية... إلخ. وقد تم تنظيم هذا الحدث السنوي لتكريم الالتزام والتضحية والولاء، الذي يقدمه رجال الإطفاء خلال السيطرة على السنة اللهب وإنقاذ الأرواح والحفاظ على الممتلكات.

وألقى اللواء خالد المكراد المدير العام للإدارة العامة للإطفاء الخطاب الرئيسي، موضحاً استعداد الإدارة للتصدي لتحديات الوقاية من الحرائق ومكافحتها وخاصة مع ازدياد عدد المباني المرتفعة.

وتسلم السيد/ بدر مساعد الساير، مدير أعمال مجموعة الساير القابضة، من وزير الدولة لشؤون مجلس الأمة درعا تذكاريا تقديرا لرعاية شركة بحرة التجارية لهذا الحدث، وحضر الحفل أيضا السيد/ حمزة ملكاوي المدير العام لشركة بحرة التجارية وأعضاء فريقه.

وبهذه المناسبة علق السيد/ بدر مساعد الساير قائلا: "إننا في الساير فخورون بشراكتنا مع الإدارة العامة للإطفاء في هذه المناسبة المهمة، تقديرا للتعاون المميز بيننا وبين شركائنا في الإدارة، وبصفتنا المورد لكبرى العلامات التجارية في مجال مركبات الإطفاء والإنقاذ، فإن مجموعة منتجاتنا الكبيرة من المركبات الخاصة تدعم عملياتهم بأقصى قدر من الكفاءة".

وعرضت كل من الإدارة العامة للإطفاء، وشركة نفط الكويت، وشركة البترول الوطنية الكويتية، والحرس الوطني مجموعة واسعة من مركبات ومعدات مكافحة الحريق، بما في ذلك شاحنات الإطفاء الموردة من شركة بحرة التجارية. وشهد الحفل حضورا قويا من العامة استجابة لجهود الإدارة العامة للإطفاء في تعزيز الوعي العام حول الوقاية من الحرائق ومكافحتها. واستعرضت شركة بحرة التجارية مركبات واكسسوارات مكافحة الحريق الجديدة من علامات إمبل، وماغيروس، وريسكيوتيك التجارية حصريا في جناحها الذي زاره معالي الشيخ محمد عبدالله الصباح، الذي بدوره عبر عن تقديره لشراكة شركة بحرة التجارية مع الإدارة العامة للإطفاء.

نشرة إعلانية

خدمات مجانية وخصومات حصرية لمالكي سيارات «كاديلاك»

اضمن سلامتك ووفر أكثر مع «كاديلاك»

في واحدة من أهم الحملات الترويجية، التي تهدف إلى خدمة العملاء وتوفير أعلى معايير السلامة لهم ولسياراتهم، أطلقت شركة الغانم للسيارات، الوكيل الحصري لسيارات "كاديلاك" في الكويت عرضها الخاص والمميز لأصحاب سيارات "كاديلاك" من موديلات 2014 وماقبلها، بحيث يوفر المركز لهذه السيارات فحصاً احترافياً ودقيقاً مع العديد من المزايا والخصومات والخدمات، علماً أن هذا العرض بدأ في شهر مارس وحتى آخر أبريل 2017، ليتيح أعلى درجات التوفير في قيمة الصيانة وأي أعمال تصليح ضرورية للسيارة.

وتوفر حملة مركز الخدمة خصومات حصرية، بواقع خصم 30 % على قطع الغيار الأصلية من "كاديلاك"، وخصم 10 % على أجور العمل، تعبئة الإطارات، مجاناً بغاز النتروجين، وغسل السيارة مجاناً، مع فحص دقيق يشمل 21 نقطة فحص. ويتم إجراء هذه الخدمات من قبل فريق الخدمة، الذي يعتبر من أكفأ الفنيين وأخصائيي خدمة السيارات في الكويت.

ونظراً إلى أن هذا العرض حتى نهاية أبريل 2017 فقط، فإنه يعتبر فرصة ممتازة، يجب عدم تفويتها للاستفادة من الخصومات من هذا العرض، الذي يعكس التزام الغانم للسيارات بتقديم أفضل العروض والخدمات، مما جعل الشركة تحظى بسمعة رائدة وطيبة في الكويت في مجال خدمة العملاء.

ومع هذا العرض التوفيري الضخم من شفروليه و"كاديلاك"، فإن العميل يحظى براحة البال القصوى ويتفادى أي مواقف أو مفاجآت.

ويؤكد هذا العرض الخاص مرة أخرى على اهتمام شركة يوسف أحمد الغانم وأولاده بتعزيز علاقاتها مع عملائها وتطوير وطرح أنسب العروض التوفيرية، التي تضمن للعميل الاستفادة من خدمات الوكيل وبقيمة توفيرية عالية تضمن له إنجاز العمل بشكل صحيح، والتوفير في المال من جهة أخرى.

كما يعكس رؤية الشركة بأن جوهر العمل يرتكز على العميل وإعطائه الخدمة والاهتمام الكبيرين لمعرفة ملاحظاته أو احتياجاته وتوقعاته، ليتم بعدها العمل على وضع برنامج الخدمة الخاص بسيارته من خلال فريق عمل يمتلك كل الخبرات وأحدث المعدات ليتم إنجاز العمل وفق أعلى معايير الجودة العالمية مما يضمن أن يخرج عميلنا وهو كامل الرضا عن جودة العمل، وعن الخدمة وعن الاحترافية التي تجعله في غاية الاطمئنان لقيادته سيارته الفاخرة من "كاديلاك".

وجدير بالذكر أن شركة شركة يوسف أحمد الغانم وأولاده للسيارات تلتزم بميثاق العمل الاحترافي والأخلاقي الذي تتبناه الشركة تحت مسمى (Care أ)، الذي يهدف إلى تحقيق الريادة بالرعاية من خلال أربع قواعد أساسية في العمل، هي: التواصل بشكل مبادر ومتميز، الإجابة على جميع أسئلة العميل، تمثيل العلامة التجارية للسيارات كرمز للجودة، وتجاوز توقعات العملاء من خلال جودة الخدمة.

ويبدأ تطبيق هذه القواعد باحترافية مع جميع موظفي مركز الخدمة سواء لدى موظفي الاستقبال أو لدى مسؤولي الخدمة والفنيين.

وتوفر شركة يوسف أحمد الغانم وأولاده، في الشويخ مركز خدمة هو الأضخم والأكثر تطوراً في العالم بمساحة هائلة تبلغ 73.000 مترمربع، قادر على صيانة 1000 سيارة يومياً من خلال 380 منصة خدمة داخل المركز.

واختارت الشركة لهذا العمل فريقاً ضخماً من أفضل الكفاءات المؤهلة بالخبرات والتدريب الدقيق ليكونوا من أمهر الفنيين ومهندسي الصيانة على مستوى الكويت والمنطقة. وهذا يأتي انطلاقاً من حرص الشركة على تقدم القيمة المضافة للعملاء من حيث الجودة والقيمة والرضا.

كما يضم مركز الخدمة صالات استقبال وانتظار راقية ومريحة ومجهزة بعدد من التسهيلات والخدمات بوجود مقهى وواجهة عرض تتيح للعملاء مشاهدة ما يجري داخل مركز الخدمة.

كما يمكن تمضية الوقت في مشاهدة القنوات التلفزيونية أو متابعة ما تريد عبر الإنترنت بوجود خدمة الواي فاي، كما يمكن للعميل أن يستمتع بقهوته التي يمكن له طلبها من الكافيه الموجود هناك بانتظار إنجاز أعمال الصيانة لسيارته.

ومع استمرارية العرض لفترة محدودة حتى نهاية أبريل 2017 فإن الاستفادة من هذا العرض في وقت مبكر يضمن لك راحة البال.

الدائنون يتملكون أصول «دار الاستثمار» بـ 100% عبر شركة spv

● مهلة حتى 10 أبريل للموافقة على «خطة الشرق» ● «الدار» توقعت استعادة 32 إلى 73% من الدين

محمد الإتربي

قالت «تجارة كابيتال» إن خطة الشرق ستشهد تحويل كل الأصول إلى شركة ملكية خاصة spv من كل المستثمرين الذين سيحصل كل واحد منهم على نسبة مئوية من حصتهم الراهنة من ديون «دار الاستثمار».

قدمت شركة دار الاستثمار خطة الشرق النهائية لجميع الدائنين، ومنحتهم حتى 10 ابريل المقبل لتقييم الخطة وتقديم رد مكتوب، حتى يتسنى لها المضي قدما في اجراءات التنفيذ.

واعتبرت الشركة ان الخطة التي تم اعدادها مثالية وستحقق اهداف الدائنين باستعادة اموالهم، حيث إنها تمثل حلا مميزا، وتسعى الشركة منذ سنوات اندلاع الأزمة المالية العالمية قبل ثماني سنوات إلى تحقيق توافق لأغلبية الدائنين.

وتقوم الخطة المقدمة للدائنين على عدة محاور رئيسية، ابرزها تأسيس شركة اس بي في، وبات القانون الكويتي يسمح بتأسيس هذا النوع من الشركات بترخيص من هيئة اسواق المال.

وأساس خطة الشرق هو أنه سيتم منح الدائنين ملكية رأسمال الشركة التي ستكون مظلة الأصول التي تملكها "الدار"، وفقا للحجم النسبي لكل دائن.

المبلغ المخصص

وسيمتلك المستثمرون ويسيطرون على 100 في المئة من المبلغ المخصص مقابل سداد ديونهم، أي مقايضة الديون إلى حقوق الملكية، أي سيتم توزيع حقوق الملكية للشركة الخاصة بين المستثمرين على أساس نسبة الاسهم المعادلة لكل سهم في ذلك الوقت من إجمالي ديون الشركة.

ولن تكون للشركة حقوق ملكية مباشرة أو غير مباشرة في موجودات الشركة ذات الأغراض الخاصة، وليس لها حقوق إدارية سواء في الحصص أو الشركات ذات القيمة الخاصة.

وطمأنت "الدار" الدائنين بأن عملية نقل الأصول ستكون تحت إشراف المحكمة ولجنة الدائنين على عملية نقل الأصول وتخصيص الأسهم.

وسيتم انتخاب مجلس ادارة لشركة اس بي في من المساهمين، وسيتم استخدام متحصلات بيع الموجودات لتشغيل الشركة ذات الغرض الخاص، ومبلغ الرصيد الموزع للمستثمرين بما يتناسب مع حجم ديونهم في الشركة حتى يتم بيع أو تصفية جميع الموجودات تدريجيا.

دعم مكتوب

وفي المقابل، سيكون مطلوبا من ثلثي الدائنين تقديم الدعم المكتوب لخطة الشرق لتقديمها الى المحكمة، وستكون هناك مهلة 14 يوما لتقديم أي اعتراضات او ملاحظات من الدائنين المخالفين، بعدها سيتم إخطار بنك الكويت المركزي بالنتائج والتفاصيل.

وعلى اساس حجم الدعم من الدائنين سيقدم بنك الكويت المركزي تقريرا إلى المحكمة لتصدر الحكم النهائي، ثم يتم البدء في تحويل الأصول إلى الشركة الخاصة.

وكما جاء في التقرير، الذي أعدته شركة تجارة كابيتال في لندن، ان خطة الشرق تمثل حلا متميزا سيشهد تحويل كل الأصول من "تي آي دي" الى "اس بي في" كويتية وشركة مشاريع دسمان القابضة و"كي اس سي سي" (اس بي في)، وستكون مساهمة اس بي في من كل المستثمرين الذين سيحصل كل واحد منهم على نسبة مئوية من "اس بي في" وفقا لحصتها المئوية الراهنة من ديون "دار الاستثمار". ولن تحصل "الدار" على أي مساهمة في البنية المشكلة حديثا، ولا أي دور في الرقابة الإدارية التي ستكون في يد المستثمرين أو مدير الأصول الذي يختارونه.

دعم ثلثي الدائنين للخطة أحد شروط مخاطبة المحكمة و«المركزي» لتطبيقها

«الدار» أكدت تحملها جزءاً من نفقات الخطة وقالت إنها لن ترى بديلاً يضمن الحقوق غيرها

نصيحة قانونية

وتتطلب حماية تنفيذ خطة الشرق دورا للمحاكم الكويتية، وتشير النصيحة القانونية الى أن الطريقة الأكثر فعالية من أجل تحقيق ذلك تتمثل في تقديم طلب وفقا لقانون الاستقرار المالي الكويتي.

وعندما يتم تسلم الحماية القانونية لتنفيذ خطة الشرق سيجري استعراض آخر -أكثر تفصيلا- للأصول والتقييم من جانب "كي بي ام جي"، كما أن التقرير الذي سيقدم سيحدد أيضا أي مسؤوليات قانونية ذات صلة بالأصول مع توصيات حول الأصول الملائمة للبيع في الأجل المتوسط، اضافة الى الميزانية التشغيلية لشركة "اس بي في".

ودعت شركة الدار الدائنين الموافقين على الخطة إلى تضمين استمارة موافقة في مذكرة التفاهم لهذه الغاية، معربة عن تقديرها بأنها لا ترى بديلا عادلا ومناسبا قابلا للتطبيق بديلا لهذه الخطة التي تناسب كل المستثمرين بصورة متساوية.

رقابة تامة

وشددت "الدار" على أن خطة الشرق "تختلف كليا عن خطة دسمان في كون كل الأصول مشمولة في شركة اس بي في، وسيكون المستثمرون المساهمون الوحيدون الذين يملكون رقابة تامة على الشركة وكل أصولها".

وكبادرة ايجابية اكدت "الدار" انها ستساهم بجزء من نفقات تنفيذ الخطة خلال السنة الأولى، وبعد اتمام نقل الأصول الى شركة "اس بي في" سيحق للمساهمين الحصول على كل أرباح ومبيعات أصول "اس بي في"، وبعد ذلك سيتم الوفاء بالنفقات الجارية من مبيعات الأصول كما انه لن يكون هناك أي دائن ملزم بتقديم أي تمويل لدعم خطة الشرق.

وفي حالة تنفيذ خطة الشرق، تعتقد إدارة "الدار" أن المبالغ المستردة المحتملة تتراوح بين 32 و73 في المئة، وتعهدت الشركة بأنها لن تحصل على أي فائدة من تنفيذ الخطة او أي رسوم.

وبينت انه يشترط توافر دعم ثلثي المستثمرين للخطة من أجل السماح بعرضها على المحكمة للحماية، ومن ثم تنفيذها بطريقة آمنة وعادلة، وبالتالي تتوقع في حال مضي الإجراءات انها سترفع التقرير الى المحكمة في 20 ابريل المقبل.

فنزويلا تزيد صادرات الوقود رغم أزمة الإمدادات

أظهرت وثائق داخلية من شركة "بي.دي.في.إس.ايه" الحكومية للطاقة، وفق مصادر، أن نقص البنزين في فنزويلا، العضو في "أوبك"، تزايد بفعل زيادة صادرات الوقود التي تسمح بها الحكومة للحلفاء الأجانب، ونزوح موظفين مهمين من الشركة.

وتبيع فنزويلا لمواطنيها البنزين بأقل سعر في العالم.

واستمر تدفق إمدادات الوقود رغم تعرض قطاع النفط المحلي لحالة من عدم الاستقرار، واشتداد الأزمة الاقتصادية في ظل إدارة الرئيس نيكولاس مادورو، والتي جعلت البلاد تعاني نقصا في إمدادات الكثير من السلع الأساسية.

لكن ذلك الوضع تغير يوم الأربعاء عندما واجه مواطنوها أول نقص في وقود السيارات بأنحاء البلاد، منذ تعرض واحدة من أكبر مصافي العالم لانفجار قبل خمس سنوات.

وقلصت حكومة الرئيس هوغو شافيز في ذلك الوقت الصادرات، لتضمن توافر ما يكفي من الوقود في البلاد.

ونتج نقص هذا الأسبوع بشكل أساسي عن مشاكل في مصاف ما بين حالات خلل فني وعمليات صيانة أدت إلى انخفاض إنتاج الوقود إلى النصف.

وعلى عكس ما قبل خمس سنوات، واصلت كراكاس تصدير الوقود إلى الحلفاء السياسيين، بل زادت حجم الشحنات الشهر الماضي، رغم التحذيرات داخل الشركة التي تديرها الحكومة من أن ذلك قد يتسبب في حدوث أزمة في الإمدادات المحلية.

وأظهرت الوثائق الداخلية أنه كانت هناك حاجة لتحويل الشحنات التي كانت في الأصل خارجة من المصافي إلى السوق المحلي، من أجل الوفاء بالتزامات التصدير.

وورد في رسالة بالبريد الإلكتروني من مسؤول في قسم التسويق المحلي بالشركة لإحدى وحدات التجارة الدولية، أنه "لو أن تلك الكميات الإضافية جرى تصديرها لأثرت على الشحنات المقررة للسوق المحلي"

وصدرت فنزويلا الشهر الماضي 88 ألف برميل يوميا من الوقود، بما يعادل خمس حجم استهلاكها المحلي لكل من كوبا ونيكاراغوا ودول أخرى، بحسب الوثائق الداخلية لـ"بي.دي.في.إس.ايه"، التي اطلعت عليها "رويترز".

وتزيد تلك الكميات بمقدار 22 ألف برميل يوميا عن الكميات التي ظلت فنزويلا تشحنها لهذين البلدين، بموجب اتفاقات أبرمها شافيز لتوسيع نفوذه الدبلوماسي من خلال تخفيض تكاليف الوقود لهما عن طريق إمدادات الخام والوقود الرخيصة.

وصدرت أوامر زيادة الصادرات من مسؤولين تنفيذيين كبار في الشركة، بحسب رسائل البريد الإلكتروني الداخلية التي اطلعت عليها "رويترز".

ولم ترد وزارة النفط الفنزويلية وشركة "بي.دي.في.إس.ايه" المعروفة رسميا باسم بتروليوس دي فنزويلا على طلبات للتعليق.

وتفاقمت الأزمة التي لحقت بنظام الوقود في البلاد بفعل رحيل موظفين كانوا يعملون في وحدة التجارة والإمدادات بالشركة، حسب ما قالت ثلاثة مصادر مقربة من الشركة.

(رويترز)

أحكام بمصادرة عقارات كويتيين بالجملة في الولايات المتحدة

بعد تعرضهم للنصب العقاري من شركة محلية

نماذج من البيوت التي بيعت للمواطنين الكويتيين في أميركا

بعد تعرض عدد كبير من المواطنين الكويتيين لعمليات نصب واحتيال، ووسط شكوك واسعة حول عمليات غسل أموال وغيرها من التهم الموجهة إلى شركة عقارية محلية، كشف تكتل المتضررين من النصب العقاري عن توسع تداعيات هذه العملية الضخمة لتتخطى حدود الكويت، حيث بدأت السلطات الأميركية مصادرة العقارات، التي تم شراؤها للمواطنين، وأغلبها كان مملوكاً بالأصل لأحد شركاء الشركة ذاتها.

وتعليقاً على ذلك، قال المنسق العام لتكتل المتضررين المهندس حسن البحراني، إن التكتل يكتشف يوماً بعد يوم حقائق جديدة وإثباتات إضافية على النصب والاحتيال والتلاعب، في حين تباشر النيابة العامة تحقيقاتها في قضية غسل أموال ونصب واحتيال منسوبة لإحدى الشركات العقارية المحلية، التي باعت مئات العقارات في الولايات المتحدة وبريطانيا مع مواصلة التكتل، الذي يضم مجموعة من الشباب المتطوع البحث والتقصي عن كل ما يتعلق بهذه الشركة.

وأضاف البحراني أن التكتل اكتشف، بعد فوات الأوان، أن الشركة لم تقم بخداع المتضررين من المستثمرين والمشترين الكويتيين فقط ببيعهم عقارات وهمية أحياناً ومتهالكة أحياناً أخرى، بل إن الشركة نجحت في خداع الجهات الرسمية خارج الكويت أيضاً بتعمدها وضع عنوانها لمقرها بالكويت "الذي أغلقته" على وثائق الملكية لتلك العقارات، مما فوت فرصة على هؤلاء الملاك من المثول أمام المحاكم لإنقاذ ما يمكن إنقاذه.

وذكر أن التداعيات الخطيرة تتسع يوماً بعد يوم في ظل الإجراءات الحكومية البطيئة متمثلة بوزارة التجارة والصناعة وبنك الكويت المركزي، وغيرها من الجهات الرسمية ذات الصلة مما يراكم الضرر ويزيد من خطورة الوضع على المتضررين خصوصاً أن بعض المستندات الرسمية تشير إلى أن السلطات الأجنبية لم تكتف بمصادرة العقارات، إنما قررت غرامات بآلاف الدنانير على هؤلاء الملاك نظراً إلى الوضع المزري لتلك العقارات، مما ضاعف الأضرار الماديةه والنفسية لهؤلاء الضحايا.

من جانبه، لفت المحامي علي العطار من مكتب المحامي مشاري العصيمي - محامون ومستشارون قانونيون- إلى تزايد أعداد المتضررين، الذين تقدموا بالبلاغ لأكثر من90 شاكياً، وأن الأعداد في تزايد.

ودعا العصيمي في ذات الوقت الجهات الرسمية إلى ضرورة متابعة وملاحقة بعض الشركات، التي تحاول العمل بذات المجال واستغلال ورطة المتضررين وجهلهم بالإجراءات عن طريق توقيع عقود جديدة بتكاليف إضافية دون أي نتائج، مما يعمق المشكلة ويضاعف الضرر، مناشداً المتضررين بضرورة التعامل المباشر مع الجهات المختصة الخارجية من مكاتب عقارية أو محامين بتلك الدول وتكليفها بعد التأكد من مصداقيتها وقدرتها على التصرف بالعقار، مثمناً الجهود، التي يبذلها المتطوعون في سبيل مراسلة بعض الجهات في الخارج.

«جلينكور» أكبر شركات التعدين في العالم من حيث الإيرادات

احتلت شركة "جلينكور" قائمة موقع "وورلد أطلس" لأكبر شركات التعدين في العالم من حيث الإيرادات بأكثر من 209 مليارات دولار.

واعتمد الموقع على بيانات شركة "ستاتستا" للإحصاء وعرض أكبر 5 إيرادات بالمليار دولار عام 2015.

وضمت القائمة "بي.إتش.بي بيليتون" و"ريو تينتو" و"شينهوا" الصينية و"فالي" البرازيلية، وكانت "جلينكور" الوحيدة التي تجاوزت المئة مليار دولار.

1- «جلينكور»

"جلينكور" شركة متعددة الجنسيات لتجارة السلع الأولية والتعدين يقع مقرها في بار بسويسرا ولها مكتب بولاية نيوجيرسي الأميركية.

الشركة في شكلها الحالي نتاج اندماج بين "جلينكور" و"ستراتا" في الثاني من مايو 2013، وفي 2015 احتلت المركز العاشر في قائمة فورشن غلوبال 500، وهي ثالث أكبر شركة مملوكة لعائلات في العالم.

في 2015 بلغت إيرادات الشركة، التي أسسها "مارك ريتش" في عام 1974 أكثر من 209 مليارات دولار.

2- بي.إتش.بي بيليتون

بي.إتش.بي بيليتون شركة متعددة الجنسيات مقرها مدينة ملبورن الأسترالية، وبلغت إيراداتها في 2015 أكثر من 69 مليار دولار.

أسست الشركة عام 2001 نتيجة الاندماج بين "بيليتون بي.إل.سي" وشركة "بروكن هيل بي.إتش.بي" الأسترالية التي يعود تاريخها إلى عام 1860.

تعمل الشركة في الفحم والحديد الخام والنفط والنحاس والغاز الطبيعي والنيكل واليورانيوم، ويعمل فيها أكثر من 29 ألف شخص، وتجاوزت إيراداتها الأربعين ملياراً في 2015.

3- شركة ريو تينتو

ريو تينتو شركة بريطانية أسترالية متعددة الجنسيات ومن بين أكبر شركات التعدين والمعادن في العالم، ويعود تاريخ تأسيسها إلى عام 1873 عندما اشترى مجموعة من كبار المستثمرين مجمعاً تعدينياً في ريو تونتو بإسبانيا.

بعد الشراء دخلت ريو تينتو في سلسلة عمليات استحواذ واندماجات وضعتها في قائمة أكبر الشركات العالمية في عدد من المنتجات ومنها الفحم والألماس والقصدير والألومنيوم والنحاس والحديد.

ينصب التركيز الرئيسي للشركة على استخراج المعادن، لكن لها أنشطة كبيرة في التكرير، ولها عمليات في أنحاء متفرقة من العالم.

4- شركة شينهوا الصينية للطاقة

شركة شينهوا للطاقة أو شينهوا إنرجي، أكبر شركة للفحم في الصين والعالم وتتركز أنشطتها على تجهيز وبيع الفحم وأيضا إنتاج الطاقة الكهربائية.

تدير الشركة عدداً من مناجم الفحم وشبكات السكك الحديدية وميناء بحرياً تستخدمه في نقل منتجاتها، وقد سجلت إيراداتها عام 2015 نحو 40 مليار دولار.

5- شركة فالي

فالي Vale شركة متعددة الجنسيات، يقع مقرها في البرازيل، وتصنف بأنها أكبر منتج للنيكل والحديد الخام في العالم، ولها أنشطة في النحاس والبوتاس والكوبالت والبوكسيت والمنغنيز.

تدير الشركة في الفترة الراهنة تسع محطات للطاقة الكهرومائية وشبكة كبيرة من الموانئ والسكك الحديدية والسفن التي تستخدمها في نقل منتجاتها.

بلغت إيرادات فالي في عام 2015 أكثر من 33 مليار دولار.

(أرقام)

«التنمية» الألماني يحول 5 مليارات يورو بالخطأ إلى بنوك أخرى

أفادت مصادر مالية ألمانية بأن بنك التنمية التابع للحكومة الألمانية "كي. إف. في" حوّل بطريق الخطأ خمسة مليارات يورو إلى أربعة بنوك مختلفة.

وقال البنك من مقره في فرانكفورت أمس الأول، رداً على سؤال، إن الخطأ الذي وقع في 20 فبراير الماضي، اكتشف بسرعة، ثم عولج على الفور، لكنه لم يذكر قيمة المبلغ.

وأضاف أن السبب يرجع إلى "خطأ بشري" ارتكبه مصمم برامج ذو خبرة بالبنك خلال عمله في نظم تكنولوجيا المعلومات.

وأوضح أنه بعد البرمجة الخاطئة قامت برامج المحاسبة بتوجيه عدة مدفوعات تلقائياً إلى أربعة بنوك.

وأعرب عن أسفه لوقوع الحادثة، وأنه "قام على الفور بإجراء فحص داخلي وخارجي شامل لإيضاح أسباب ذلك وتعلم الدروس الضرورية من الواقعة، وأن البنك يقوم منذ فترة طويلة بتحديث تكنولوجيا المعلومات لديه.

وكان خطأ سابق من بنك التنمية الألماني وقع خلال الأزمة المالية في سبتمبر 2008 حيث قام بتحويل 320 مليون يورو إلى بنك ليمان براذرز الاستثماري الأميركي في ذات يوم تقدمه بإعلان إفلاسه، ما أدى إلى انتشار موجة من السخرية من سلوك بنك التنمية الألماني.

تضاعف حفارات شركات النفط الأميركية خلال عام

توقع زيادة الإنفاق على الحفر وضخ المزيد من النفط والغاز الصخري

زادت الشركات الأميركية عدد حفارات النفط للأسبوع العاشر على التوالي، ليرتفع عدد الحفارات إلى المثلين في موجة تعافٍ مدتها عشرة أشهر، مع تعزيز شركات الطاقة إنفاقها على الإنتاج الجديد للاستفادة من ميزة تعافي أسعار النفط.

وقالت بيكر هيوز لخدمات الطاقة إن الشركات أضافت 21 حفارة نفطية في الأسبوع المنتهي 24 مارس، وهي أكبر زيادة أسبوعية منذ الأسبوع المنتهي في 20 يناير، ليصل العدد الإجمالي إلى 652 حفارة مقارنة مع أدنى مستوى في ست سنوات الذي بلغ 316 منصة في مايو الماضي.

وكان عدد حفارات النفط العاملة في الأسبوع المماثل قبل عام 372 منصة.

وتأتي زيادة عدد الحفارات رغم انحدار أسعار العقود الآجلة للخام في الأسبوعين الأخيرين إلى مستويات جرى تسجيلها عندما وافقت منظمة البلدان المصدرة للبترول (أوبك) على تقليص الإنتاج في الثلاثين من نوفمبر الماضي.

واستقرت العقود الآجلة للخام الأميركي عند نحو 48 دولارا للبرميل الجمعة، مع تبدد أثر الأمل في أن تكون تخفيضات أوبك قد بدأت في إحداث توازن في السوق المتخمة بالمعروض، بفعل ارتفاع الإنتاج المحلي والمخزونات.

وتزيد المخزونات الأميركية منذ بداية العام، وسجلت مستويات قياسية جديدة مرتفعة الأسبوع الماضي، مع ارتفاع الإنتاج المتزايد بشكل مطرد إلى أكثر من 9.1 ملايين برميل يوميا.

ومنذ أن تجاوزت أسعار الخام 50 دولارا للبرميل للمرة الأولى في مايو بعد تعافيها من أدنى مستوى لها في 13 عاما الذي سجلته في فبراير 2016 أضافت الشركات ما إجماليه 336 منصة نفطية في 39 أسبوعا من 43 أسبوعا، وهو أكبر تعافٍ منذ أن أدت تخمة معروض النفط العالمي إلى هبوط السوق على مدى أكثر من عامين منذ منتصف 2014.

وهوى عدد الحفارات وفقا لتقارير بيكر هيوز من مستوى قياسي مرتفع بلغ 1609 في أكتوبر 2014 إلى أدنى مستوى في ست سنوات عند 316 في مايو 2016، مع انهيار سعر الخام الأميركي من أكثر من 107 دولارات للبرميل في يونيو 2014 إلى نحو 26 دولارا في فبراير 2016.

وقال محللون إنهم يتوقعون أن تزيد شركات الطاقة الأميركية إنفاقها على أنشطة الحفر وتضخ المزيد من النفط والغاز الطبيعي الصخري في السنوات المقبلة وسط توقعات باستمرار صعود أسعار الطاقة.

تقرير الشال الاقتصادي الأسبوعي

4.4 ملايين نسمة سكان الكويت نهاية عام 2016 بزيادة 4.1%

● إجمالي العاملين بالبلاد نحو 2.7 مليون عامل ● انخفاض نسبة العاملين الكويتيين إلى 16.5% العام الماضي

قال تقرير "الشال" الاقتصادي الأسبوعي، إن آخر إحصاءات السكان والعمالة، الصادرة عن الهيئة العامة للمعلومات المدنية، تفيد بأن إجمالي عدد السكان في الكويت بلغ نحو 4.411 ملايين نسمة، نهاية عام 2016، مما يعني زيادة عدد السكان بنسبة 4.1 في المئة، مقارنة بمثيله المسجل نهاية عام 2015، وتعتبر أعلى نسبة نمو سنوي منذ عام 2008.

ووفق التقرير، كان العدد الإجمالي للسكان قد حقق نمواً موجباً، بنسبة 3.6 في المئة عام 2015، مقارنة بنحو 3.2 و3.7 و3.4 في المئة، بالأعوام 2014 و2013 و2012، على التوالي.

وبلغت الزيادة المطلقة، خلال عام 2016، نحو 172.1 ألف نسمة، إذ زاد عدد السكان الكويتيين بنحو 30.1 ألف نسمة، بمعدل نمو سنوي بلغت نسبته 2.3 في المئة، ليبلغ إجمالي عددهم نحو 1.338 مليون نسمة، وانخفضت مساهمة الكويتيين، في جملة السكان، من نحو 30.8 في المئة نهاية عام 2015، إلى نحو 30.3 في المئة، ويفوق عدد الإناث الكويتيات، البالغ نحو 681.6 ألفاً، عدد الذكور، البالغ نحو 656.1 ألفاً. وزاد عدد السكان غير الكويتيين، بنحو 142 ألف نسمة، أي بمعدل نمو قاربت نسبته 4.8 في المئة، بارتفاع عن نسبة النمو في عام 2015 البالغة نحو 4.1 في المئة، وبلغ عددهم نحو 3.073 ملايين نسمة، وبمعدل نمو سنوي مركب، خلال السنوات 2007-2016، بلغ نحو 3.1 في المئة.

العاملون في الكويت

بلغ إجمالي عدد العاملين في الكويت نحو 2.706 مليون عامل، أي ما نسبته نحو 61.3 في المئة من مجموع السكان، بينما بلغت هذه النسبة للكويتيين نحو 33.4 في المئة من إجمالي عدد السكان الكويتيين، ومن الملاحظ أن نسبة العاملين غير الكويتيين، من مجموع السكان غير الكويتيين، ارتفعت من نحو 72.9 في المئة إلى نحو 73.5 في المئة في عام 2016.

وانخفضت نسبة العاملين الكويتيين، في مجموع عدد العاملين في الكويت، من نحو 16.9 في المئة عام 2015، إلى 16.5 في المئة عام 2016، وارتفعت نسبة عمالة الإناث في جملة العمالة الكويتية إلى نحو 48.3 في المئة، بعد أن كانت عند 47.5 في المئة، في نهاية عام 2015، بينما بلغت نسبة عمالة الإناث في جملة العمالة في الكويت نحو 25.9 في المئة.

وارتفع عدد العاملين الكويتيين، بنحو 11.2 ألف عامل ليبلغ عددهم نحو 447.1 ألف عامل، وبلغ عدد العاملين منهم، في الحكومة، نحو 343.3 ألف عامل، أي ما نسبته 76.8 في المئة من إجمالي العمالة الكويتية، مرتفعاً من نحو 331.6 ألف عامل نهاية عام 2015.

بينما تم فصل نحو 3493 وظيفة لكويتيين خارج القطاع الحكومي، وبنسبة تراجع بلغت - 3.8 في المئة، نتيجة خفض عدد بعض العمالة غير الحقيقية وبعقود وهمية في القطاع الخاص.

فصل نحو 3493 وظيفة لكويتيين خارج القطاع الحكومي

11% تراجع سيولة سوق العقار في فبراير

● محافظة حولي أعلى عدد صفقات بـ97 صفقة ممثلة بنحو 25.6%
● 85.9 مليون دينار قيمة تداولات نشاط السكن الخاص

ذكر تقرير "الشال"، أن آخر البيانات المتوفرة في وزارة العدل - إدارة التسجيل العقاري والتوثيق- تظهر انخفاض سيولة سوق العقار، في فبراير الماضي، مقارنة بسيولة الشهر الذي سبقه "يناير".

وحسب التقرير، بلغت جملة قيمة تداولات العقود والوكالات في فبراير 2017 نحو 164.9 مليون دينار، وهي قيمة أدنى بما نسبته -11 في المئة عن يناير 2017، البالغة نحو 185.4 مليوناً، ونجدها أيضاً انخفضت بما نسبته -38.9 في المئة مقارنة مع سيولة فبراير 2016. وفي التفاصيل، توزعت تداولات فبراير 2017 ما بين نحو 155 مليون دينار، عقوداً، ونحو 9.9 ملايين دينار وكالات.

وبلغ عدد الصفقات العقارية لهذا الشهر 378 صفقة (بعد استبعاد كل من النشاط الحرفي ونظام الشريط الساحلي)، توزعت ما بين 353 عقوداً و25 وكالات، وحصدت محافظة حولي أعلى عدد صفقات بنحو 97 صفقة ممثلة بنحو 25.6 في المئة من إجمالي عدد الصفقات العقارية، تليها محافظة الأحمدي بـ86 صفقة وتمثل نحو 22.7 في المئة، في حين حصلت محافظة الجهراء على أدنى عدد صفقات تداول بـ31 صفقة ممثلة بنحو 8.2 في المئة.

السكن الخاص

وبلغت قيمة تداولات نشاط السكن الخاص نحو 85.9 مليون دينار كويتي مرتفعة بنحو 3 في المئة مقارنة مع يناير 2017، عندما بلغت نحو 83.4 مليون دينار، وارتفعت نسبة مساهمتها إلى نحو 52.1 في المئة من جملة قيمة تداولات العقار مقارنة بما نسبته 45 في المئة في يناير 2017.

وبلغ المعدل الشهري لقيمة تداولات السكن الخاص خلال آخر 12 شهراً نحو 84.6 مليون دينار، أي إن قيمة تداولات شهر فبراير 2017 أعلى بما نسبته 1.6 في المئة مقارنة بالمعدل.

بينما انخفض عدد الصفقات لهذا النشاط إلى 251 صفقة مقارنة بـ257 صفقة في يناير 2017، وبذلك بلغ معدل قيمة الصفقة الواحدة لنشاط السكن الخاص نحو 342.3 ألف دينار مقارنة بنحو 324.5 ألفاً في يناير 2017، أي بارتفاع بحدود 5.5 في المئة.

السكن الاستثماري

بلغت قيمة تداولات نشاط السكن الاستثماري نحو 56 مليون دينار أي بانخفاض بنحو -17.2 في المئة مقارنة بالشهر السابق (يناير 2017)، حين بلغت نحو 67.7 مليون دينار، وانخفضت نسبتها من جملة السيولة إلى نحو 33.9 في المئة مقارنة بما نسبته 36.5 في المئة في يناير 2017.

وبلغ المعدل الشهري لقيمة تداولات نشاط السكن الاستثماري خلال 12 شهراً نحو 65.9 مليون دينار، أي إن قيمة تداولات شهر فبراير أدنى بما نسبته -15 في المئة مقارنة بمعدل 12 شهراً.

بينما ارتفع عدد صفقاته إلى 120 صفقة مقارنة بـ 116 صفقة في يناير 2017، بذلك بلغ معدل قيمة الصفقة الواحدة لنشاط السكن الاستثماري نحو 466.6 ألف دينار مقارنة بنحو 583.3 مليون دينار في يناير 2017 أي بانخفاض بحدود -20 في المئة.

النشاط التجاري

وانخفضت قيمة تداولات النشاط التجاري أيضاً إلى نحو 23 مليون دينار، أي انخفاض بنحو -32.8 في المئة مقارنة مع يناير 2017، حين بلغت نحو 34.3 مليون دينار، وانخفضت نسبته من جملة قيمة التداولات العقارية إلى نحو 14 في المئة مقارنة بما نسبته 18.5 في المئة في يناير 2017.

وبلغ معدل قيمة تداولات النشاط التجاري خلال 12 شهراً نحو 45 مليون دينار، أي إن قيمة تداولات شهر فبراير أدنى بنحو -48.8 في المئة عن متوسط آخر 12 شهراً.

وبلغ عدد صفقاته 7 صفقات مقارنة بـ 13 صفقة في يناير، وبذلك بلغ معدل قيمة الصفقة الواحدة لشهر فبراير 2017 نحو 3.3 ملايين دينار مقارنة بمعدل يناير 2017 البالغ نحو 2.6 مليون دينار، أي بارتفاع بحدود 24.8 في المئة.

وعند مقارنة إجمالي تداولات شهر فبراير 2017 بمثيلتها، للشهر نفسه، من السنة الفائتة (فبراير 2016)، نلاحظ انخفاضاً في سيولة السوق العقاري، من نحو 270 مليون دينار كويتي إلى 164.9 مليون دينار كويتي، أي بما نسبته -38.9 في المئة، كما أسلفنا.

وشمل الانخفاض سيولة النشاط الاستثماري بنسبة -39.7 في المئة، والسكن الخاص، بنسبة -0.1 في المئة، والنشاط التجاري بنسبة -74.4 في المئة.

1.12 مليار دينار موجودات «وربة» في 2016

● إجمالي الإيرادات التشغيلية للبنك ارتفع بنحو 4.7 ملايين
● ارتفاع هامش صافي الربح إلى نحو 11.3%

ذكر تقرير "الشال" أن بنك وربة أعلن نتائج أعماله، للسنة المنتهية في 31 ديسمبر 2016، والتي تشير إلى أن صافي أرباحه -بعد خصم الضرائب-، بلغ نحو 2.6 مليون دينار كويتي، مقارنة بـ1 مليون لعام 2015، لافتا إلى أن الفضل في ذلك يعود إلى ارتفاع إجمالي الإيرادات التشغيلية بقيمة أعلى من ارتفاع إجمالي المصروفات التشغيلية، مضيفا "وعليه يرتفع الربح التشغيلي للبنك قبل خصم المخصصات إلى نحو 3.7 ملايين، أو بما نسبته 90.3 في المئة".

إجمالي الإيرادات

وفي التفاصيل، ارتفع إجمالي الإيرادات التشغيلية للبنك بنحو 4.7 ملايين، وصولاً إلى 22.8 مليونا، مقارنة بنحو 18.1 مليونا، لعام 2015، نتيجة ارتفاع بند صافي إيرادات التمويل بنحو 4.4 ملايين، وصولا إلى نحو 16.4 مليونا، مقارنة بنحو 12 مليونا. وذكر التقرير أن بند صافي إيرادات الاستثمار ارتفع بنحو 656 ألف دينار، وصولاً إلى حوالي 4.3 ملايين، مقارنة بنحو 3.7 ملايين، بينما انخفض صافي إيرادات الأتعاب والعمولات بنحو 537 ألف دينار، وصولاً إلى نحو 1.6 مليون، مقارنة بنحو 2.1 مليون.

ارتفاع الإيرادات

وأشار التقرير إلى أن إجمالي المصروفات التشغيلية ارتفع بقيمة أقل من ارتفاع إجمالي الإيرادات التشغيلية، إذ بلغ نحو 1 مليون دينار كويتي، وصولاً إلى نحو 15 مليونا، مقارنة بنحو 14 مليونا، حيث ارتفعت جميع بنود المصروفات التشغيلية.

وبلغت نسبة المصروفات التشغيلية إلى إجمالي الإيرادات التشغيلية نحو 65.8 في المئة مقارنة بنحو 77.4 في المئة في عام 2015. وارتفع إجمالي المخصصات بنحو 2.1 مليون أو نحو 68.5 في المئة، عندما بلغ نحو 5.1 ملايين، مقارنة بنحو 3 ملايين عام 2015، وهذا يفسر ارتفاع هامش صافي الربح إلى نحو 11.3 في المئة، مقارنة بنحو 5.5 في المئة.

ارتفاع الموجودات

وتشير البيانات المالية للبنك إلى أن إجمالي الموجودات سجل ارتفاعاً، بلغ 350.9 مليونا، ونسبته 45.2 في المئة، ليصل إلى نحو 1.127 مليار، مقابل نحو 776.1 مليونا، في نهاية عام 2015، حيث ارتفع بند "مدينو التمويل" بنحو 284.1 مليونا، أي نحو 52.2 في المئة وصولاً إلى نحو 827.9 مليونا (73.5% من إجمالي الموجودات)، مقارنة بنحو 543.8 مليونا (70.1% من إجمالي الموجودات) في نهاية عام 2015. وبلغت نسبة "مدينو تمويل" إلى إجمالي الودائع نحو 80.8 في المئة مقارنة بنحو 80.2 في المئة. وارتفع، أيضاً، بند إيداعات لدى البنوك بنحو 33.6 مليونا، أي بنحو 25.2 في المئة، وصولاً إلى 166.9 مليونا (14.8% من إجمالي الموجودات)، مقارنة مع 133.4 مليونا (17.2% من إجمالي الموجودات) في نهاية عام 2015.

وأضاف التقرير "تشير الأرقام إلى أن مطلوبات البنك (من غير احتساب إجمالي حقوق الملكية) سجلت ارتفاعاً بلغت قيمته نحو 348.4 مليونا، أي ما نسبته 50.9 في المئة لتصل إلى نحو 1.032 مليار، مقارنة بنحو 683.8 مليونا بنهاية عام 2015، وبلغت نسبة إجمالي المطلوبات إلى إجمالي الموجودات نحو 91.6 في المئة مقارنة بنحو 88.1 في المئة في عام 2015".

البيانات المالية

وذكر أن نتائج تحليل البيانات المالية تشير إلى أن جميع مؤشرات ربحية البنك سجلت ارتفاعاً، مع نهاية عام 2016، إذ ارتفع مؤشر العائد على معدل حقوق المساهمين البنك (ROE) إلى نحو 2.8 في المئة، مقارنة بنحو 1.1 في المئة، وارتفع، مؤشر العائد على معدل رأسمال البنك (ROC) إلى نحو 2.6 في المئة، مقارنة بنحو 1 في المئة، وارتفع، أيضاً، مؤشر العائد على معدل موجودات البنك (ROA) حين بلغ نحو 0.3 في المئة، مقارنة بنحو 0.1 في المئة. وبلغت ربحية السهم (EPS) نحو 2.6 فلس مقابل نحو 1 فلس، وبلغ مؤشر مضاعف السعر/ القيمة الدفترية (P/B) نحو 2.3 مرة مقارنة بنحو 2.1 مرة. وأعلن البنك نيته عن عدم توزيع أرباح.

3.48 مليارات دينار إجمالي أصول «بوبيان» في 2016 بنمو 11.1%

إجمالي الإيرادات التشغيلية للبنك ارتفع بنحو 12 مليوناً

بنك بوبيان
Boubyan Bank

أفاد تقرير "الشال" بأن بنك "بوبيان" أعلن نتائج أعماله، للسنة المنتهية في 31 ديسمبر 2016، وأظهرت أن البنك حقق أرباحاً، بعد خصم الضرائب، بلغت نحو 41.3 مليون دينار، مسجلاً ارتفاعاً بلغ نحو 6.1 ملايين دينار أو ما نسبته 17.4 في المئة، مقارنة بنحو 35.2 مليوناً عام 2015.

وحسب التقرير، يعزى هذا الارتفاع، إلى الزيادة في إجمالي الإيرادات التشغيلية بقيمة أعلى من ارتفاع إجمالي المصروفات، وبذلك يرتفع الربح التشغيلي للبنك قبل خصم المخصصات بنحو 7.7 ملايين دينار، أي ما نسبته 14.8 في المئة، ويعرض الرسم البياني التالي، التطور في مستوى الأرباح الخاصة بمساهمي البنك، خلال الفترة (2008-2016).

الإيرادات التشغيلية

في التفاصيل، ارتفع إجمالي الإيرادات التشغيلية للبنك بنحو 12 مليون دينار كويتي، أي نحو 13.1 في المئة حين بلغت نحو 103.3 ملايين دينار، مقارنة مع نحو 91.4 مليوناً لعام 2015.

وتحقق ذلك نتيجة ارتفاع معظم بنود الإيرادات التشغيلية، فارتفع صافي إيرادات التمويل بنحو 9.2 ملايين دينار، وصولاً إلى نحو 88.5 مليوناً، مقارنة بنحو 79.3 مليوناً، وارتفع أيضاً بند صافي إيرادات الاستثمار بنحو 2.2 مليون دينار، وصولاً إلى نحو 4.4 ملايين مقارنة بنحو 2.2 مليون، بينما انخفض، بند حصة في نتائج شركات زميلة بنحو مليوني دينار، وصولاً إلى خسارة بلغت نحو 1.7 مليون دينار، مقارنة مع ربح بلغ نحو 313 ألفاً.

المصروفات التشغيلية

وارتفعت كل بنود المصروفات التشغيلية، بقيمة أقل من ارتفاع إجمالي الإيرادات التشغيلية، إذ بلغ ارتفاعها نحو 4.2 ملايين دينار، وصولاً إلى نحو 43.4 مليوناً، مقارنة مع نحو 39.2 مليوناً لعام 2015، وبنسبة بلغت نحو 10.7 في المئة.

وبلغت نسبة إجمالي المصروفات التشغيلية إلى إجمالي الإيرادات التشغيلية نحو 42 في المئة، بعد أن كانت نحو 42.9 في المئة، وارتفع مخصص انخفاض القيمة بنحو 1.3 مليون دينار، وصولاً إلى نحو 16.4 مليون دينار، مقارنة بنحو 15.1 مليوناً، أي بنسبة ارتفاع قاربت 8.6 في المئة، والحصيلة تفسر ارتفاع هامش صافي الربح بنحو 40 في المئة، مقارنة بنحو 38.5 في المئة لعام 2015.

إجمالي الأصول

وتظهر البيانات المالية للبنك أن إجمالي الأصول قد سجل ارتفاعاً، بلغ قدره 348.9 مليون دينار ونسبته 11.1 في المئة، ليصل إلى نحو 3.482 مليارات دينار، مقابل 3.133 مليارات نهاية عام 2015. وضمنه ارتفع بند تمويلات إسلامية للعملاء، بما قيمته 345 مليوناً، أي بما نسبته 15.9 في المئة، وصولاً إلى نحو 2.517 مليار (72.3 في المئة من إجمالي الأصول)، مقارنة بنحو 2.172 مليار (69.3 في المئة من إجمالي الأصول)، نهاية عام 2015.

وبلغت نسبة تمويلات إسلامية للعملاء إلى إجمالي الودائع نحو 83.3 في المئة مقارنة بنحو 78.1 في المئة. وارتفع، بند استثمارات متاحة للبيع، بنحو 34 مليوناً، أو بنسبة 26.9 في المئة، وصولاً إلى نحو 160.3 مليوناً (4.6 في المئة من إجمالي الأصول)، مقارنة بنحو 126.3 مليوناً (4.0 في المئة من إجمالي الأصول)، نهاية عام 2015.

بينما انخفض بند ودائع لدى بنوك أخرى بنحو 186.2 مليوناً، وصولاً إلى نحو 329 مليوناً مقارنة مع نحو 515.2 مليوناً.

وتشير الأرقام إلى أن مطلوبات البنك (من غير احتساب حقوق الملكية) سجلت ارتفاعاً بلغت قيمته 246.6 مليون دينار، لتصل إلى نحو 3.059 مليارات بعد أن كانت نحو 2.812 مليار نهاية عام 2015. وبلغت نسبة إجمالي المطلوبات إلى إجمالي الأصول نحو 87.8 في المئة مقارنة بنحو 89.8 في المئة في عام 2015.

ربحية البنك

تشير نتائج تحليل البيانات المالية، إلى أن مؤشرات ربحية البنك، كلها، سجلت ارتفاعاً، مقارنة مع نهاية عام 2015، إذ ارتفع مؤشر العائد على معدل حقوق المساهمين الخاص بمساهمي البنك (ROE) إلى نحو 12.4 في المئة، مقارنة بنحو 11.5 في المئة، وارتفع مؤشر العائد على رأسمال البنك (ROC) إلى نحو 19.5 في المئة، مقارنة بنحو 17.5 في المئة.

وارتفع مؤشر العائد على معدل أصول البنك (ROA) ارتفاعاً طفيفاً، إلى 1.25 في المئة، مقارنة بنحو 1.22 في المئة، وارتفعت ربحية السهم (EPS) إلى نحو 17.8 فلساً مقابل نحو 16.3 فلساً.

وبلغ مؤشر مضاعف السعر/ الربحية (P/E) نحو 22.2 مرة، أي تحسن، مقارنة مع 27 مرة، نتيجة ارتفاع ربحية السهم بنحو 9.3 في المئة عن مستوى ربحية عام 2015، مقابل انخفاض سعر السهم بنحو 10.2 في المئة عن مستوى سعره في 31 ديسمبر 2015.

وبلغ مؤشر مضاعف السعر/ القيمة الدفترية (P/B) نحو 2 مرة، مقارنة بنحو 2.8 مرة. وأعلن البنك نيته توزيع أرباح نقدية بنحو 6 في المئة، أي ما يعادل 6 فلوس، وتوزيع 5 في المئة أسهم منحة، وهذا يعني أن السهم قد حقق عائداً نقدياً بلغت نسبته 1.5 في المئة على سعر الإقفال المسجل في نهاية 2016 البالغ نحو 395 فلساً للسهم الواحد.وكانت التوزيعات النقدية قد بلغت 5 في المئة نقداً و5 في المئة منحة عن عام 2015.

ارتفاع مؤشر العائد على معدل حقوق المساهمين إلى 12.4%

«بيان»: 10.2% نمو القيمة الرأسمالية للبورصة منذ بداية العام

1.67 مليار دينار أرباح الشركات المعلنة نتائجها بارتفاع 7.4%

فقدت البورصة نحو 78.45 مليون دينار من قيمتها الرأسمالية الأسبوع الماضي، حيث وصل الإجمالي للشركات المدرجة في السوق الرسمي إلى 28.02 ملياراً بانخفاض نسبته 0.28 في المئة مقارنة بمستواها في الأسبوع قبل الماضي، والذي بلغ آنذاك 28.10 مليارا تقريباً.

قال تقرير صادر عن "بيان للاستثمار"، إن بورصة الكويت عادت خلال الأسبوع الماضي لتحقيق المكاسب الجماعية لمؤشراتها الثلاثة، بعد عدة أسابيع من التذبذب والأداء الباهت، إذ جاءت هذه المكاسب على وقع القوى الشرائية وعمليات المضاربة السريعة، التي كانت حاضرة في معظم الجلسات اليومية من الأسبوع، والتي شملت العديد من الأسهم المدرجة، وعلى رأسها الصغيرة والمتوسطة، التي من المتوقع أن تُعلن نتائج سنوية إيجابية، بالإضافة إلى عمليات الشراء الانتقائية التي استهدفت أسهم قيادية ذات توزيعات نقدية المغرية وبعض الأسهم الخاملة، وهو الأمر الذي انعكس إيجاباً على أداء كل مؤشرات السوق بقيادة "السعري"، الذي كان الأكثر تحقيقاً للمكاسب بنهاية الأسبوع مقارنة بنظيريه الوزني وكويت 15.

وتمكن "السعري" من كسر مستوى 7.000 نقطة صعوداً، والذي كان فقده منذ ما يقرب من عامين ونصف العام، وتحديداً منذ أن تخطاه نزولاً في جلسة يوم 27 نوفمبر 2014، حيث يأتي ذلك في ظل الارتفاعات المستمرة الذي سجلها المؤشر في الآونة الأخيرة، على وقع عمليات الشراء، التي تستهدف الأسهم التي يتم تداولها دون قيمتها الدفترية.

وفقدت البورصة ما يقرب من 78.45 مليون دينار من قيمتها الرأسمالية خلال الأسبوع الماضي، حيث وصل إجمالي القيمة الرأسمالية للشركات المدرجة في السوق الرسمي إلى 28.02 مليارا بانخفاض نسبته 0.28 في المئة بالمقارنة مع مستواها في الأسبوع قبل الماضي، والذي بلغ آنذاك 28.10 مليارا تقريبا. وعلى الصعيد السنوي، فقد زادت نسبة مكاسب القيمة الرأسمالية منذ بداية العام الجاري لتصل إلى 10.27 في المئة، مقارنة بمستواها في نهاية 2016 حيث كانت 25.41 مليارا.

شركات مدرجة

وشهدت البورصة هذا الأداء، وسط استمرار ترقب المتداولين لإفصاحات الشركات المدرجة عن بياناتها المالية السنوية لعام 2016، لاسيما أن أكثر من 35 في المئة من هذه الشركات لم تقم حتى الآن بالإفصاح عن هذه البيانات، رغم قرب انقضاء المهلة القانونية المحددة للشركات للإفصاح عن نتائجها المالية، والتي ستنتهي في 31 الجاري.

ومع نهاية الأسبوع الماضي، وصل عدد الشركات التي أعلنت نتائجها السنوية إلى 114 شركة، أي ما نسبته 64.04 في المئة من إجمالي عدد الشركات المدرجة في السوق الرسمي البالغ عددها 178؛ وقد حققت الشركات المعلنة ما يقرب من 1.67 مليار دينار أرباحاً صافية بارتفاع نسبته 7.45 في المئة عن نتائج هذه الشركات في 2015 والتي بلغت 1.56 مليار د.ك. تقريباً. وبلغ عدد الشركات التي سجلت نمواً في ربحية أسهمها 62 شركة، في حين سجلت 50 شركة تراجعاً في ربحية أسهمها مقارنة بـ2015، فيما تكبدت 19 شركة لخسائر عن السنة المالية 2016.

وبالعودة إلى أداء بورصة الكويت خلال الأسبوع الماضي، فقد تمكنت مؤشراته الثلاثة من إنهاء تعاملات الأسبوع في المنطقة الخضراء بدعم من عمليات الشراء الانتقائية التي استهدفت بعض الأسهم القيادية، بالإضافة إلى التداولات المضاربية التي تركزت على أسهم الشركات الصغيرة وبعض الأسهم الخاملة، خصوصا تلك التي تقل قيمتها السعرية عن قيمتها الدفترية، وسط تفاؤل بالنتائج السنوية لهذه الشركات، وهو الأمر الذي انعكس إيجاباً على أداء المؤشر السعري بشكل خاص، والذي تمكن خلال الأسبوع الماضي من تخطي مستوى 7,000 نقطة صعوداً، ليصل بذلك إلى أعلى مستوى له منذ عام 2014.

وشهدت البورصة هذا الأداء في ظل تراجع مؤشرات التداول خلال الأسبوع، حيث انخفض إجمالي قيمة التداول للأسبوع المنقضي من 166.96 مليون د.ك. ليصل إلى 162.04 مليون د.ك.، فيما تراجع عدد الأسهم المتداولة ليصل إلى 1.89 مليار سهم، من 1.95 مليار سهم في الأسبوع قبل السابق.

البورصة شهدت تراجع مؤشرات التداول خلال الأسبوع فانخفض إجمالي قيمة التداول من 166.96 مليون دينار ليصل إلى 162.04 مليوناً

وعلى صعيد التداولات اليومية، فقد استهلت بورصة الكويت تداولات أولى جلسات الأسبوع المنقضي مسجلة مكاسب متباينة لمؤشراتها الثلاثة، وسط ارتفاع واضح لنشاط التداول، خصوصا على صعيد السيولة النقدية التي سجلت نمواً نسبته 67.48 بنسبة 15.62 التداولات اليومية.

وواصلت البورصة صحوتها في جلسة منتصف الأسبوع، وتمكنت من تحقيق المكاسب لمؤشراتها الثلاثة، وسط استمرار عمليات الشراء التي شملت العديد من الأسهم المدرجة في مختلف القطاعات، خصوصا قطاعي التكنولوجيا والسلع الاستهلاكية اللذين كانا الأكثر نمواً بنهاية الجلسة، واستطاعت مؤشراتها الثلاثة أن تنهي تعاملات الجلسة في المنطقة الخضراء بدعم من استمرار المضاربات السريعة على الأسهم الصغيرة، وسط تباين في نشاط التداول، حيث ارتفع عدد الأسهم المتداولة بنسبة 2.43 التداولات اليومية، فيما تراجعت قيمة التداول التداولات المضاربية المستمرة على الأسهم الصغيرة والخاملة، في حين تراجع المؤشران الوزني و"كويت 15" بنهاية الجلسة، إثر عمليات جني الأرباح التي استهدفت بعض الأسهم القيادية والثقيلة. أما جلسة نهاية الأسبوع، فقد اجتمعت مؤشرات البورصة الثلاثة في المنطقة الخضراء بدعم من عمليات التداول المضاربية، وإن بوتيرة أقل حدة من الجلسة السابقة، على بعض الأسهم القيادية والثقيلة من عدة قطاعات، خصوصا في قطاعي الصناعية والبنوك، ليغلق المؤشر بمكاسب محدودة.

فيما شهدت جلسة يوم الأربعاء تباين إغلاقات مؤشرات البورصة الثلاثة، حيث استطاع "السعري" الانفراد بالإغلاق في المنطقة الخضراء، محققاً مكاسب واضحة بنهاية الجلسة تخطت نسبتها الـ2 في المئة، ليقفل فوق مستوى 7.000 نقطة للمرة الأولى منذ أكثر من سنتين مدعوماً من نسبته 3.42 في المئة عن مستوى إغلاقه في الأسبوع قبل الماضي، فيما سجل "الوزني" ارتفاعاً نسبته 0.54 في المئة، بعد أن أغلق عند مستوى 424.56 نقطة، في حين أقفل مؤشر كويت 15 عند مستوى 963.15 نقطة، بربح نسبته 0.63 في المئة عن إغلاقه في الأسبوع قبل الماضي.

على صعيد الأداء السنوي لمؤشرات السوق، فمع نهاية الأسبوع الماضي سجل المؤشر السعري نمواً عن مستوى إغلاقه في نهاية العام المنقضي بنسبة بلغت 22.54 في المئة، بينما بلغت نسبة نمو "الوزني" منذ بداية العام الحالي 11.70 في المئة، في حين وصلت نسبة ارتفاع مؤشر كويت 15 إلى 8.83 في المئة، مقارنة بمستوى إغلاقه في نهاية 2016.

مؤشرات القطاعات

سجلت تسعة من قطاعات بورصة الكويت نمواً في مؤشراتها بنهاية الأسبوع الماضي، في حين سجلت مؤشرات القطاعات الثلاثة الباقية تراجعاً بنهاية الأسبوع. وجاء قطاع الصناعية في مقدمة القطاعات التي سجلت ارتفاعاً، حيث أقفل مؤشره عند 1.669.86 نقطة كاسباً بنسبة 11.17 في المئة. تبعه قطاع الرعاية الصحية في المركز الثاني مع ارتفاع مؤشره بنسبة 5.98 في المئة بعد أن أغلق عند 1.481.14 نقطة، ثم قطاع الخدمات الاستهلاكية في المرتبة الثالثة، والذي نما مؤشره بنسبة 3.75 في المئة، مقفلاً عند 962.97 نقطة، أما أقل القطاعات ارتفاعاً فكان قطاع العقار، والذي أغلق مؤشره عند 1.103.51 نقطة، مسجلاً زيادة نسبتها 0.58 في المئة.

من ناحية أخرى، أغلق مؤشر قطاع التكنولوجيا مع نهاية الأسبوع عند مستوى 812.55 نقطة متراجعاً بنسبة 2.11 في المئة، فيما سجل مؤشر قطاع السلع الاستهلاكية انخفاضاً نسبته 2.04 في المئة مع إغلاقه عند 1.156.90 نقطة، فيما كان قطاع البنوك الأقل تراجعاً خلال الأسبوع، حيث أغلق مؤشره عند مستوى 967.57 نقطة بانخفاض نسبته 0.02 في المئة.

تداولات القطاعات

شغل قطاع العقار المركز الأول لجهة حجم التداول خلال الأسبوع الماضي، إذ بلغ عدد الأسهم المتداولة للقطاع 831.14 مليون سهم تقريباً، شكلت 43.89 في المئة من إجمالي تداولات السوق، فيما شغل قطاع الخدمات المالية المرتبة الثانية، إذ تم تداول نحو 663.95 مليون سهم للقطاع، أي ما نسبته 35.06 في المئة من إجمالي تداولات السوق، أما المرتبة الثالثة فكانت من نصيب قطاع البنوك، والذي بلغت نسبة حجم تداولاته إلى السوق 8.49 في المئة، بعد أن وصل إلى 160.70 مليون سهم تقريباً.

أما لجهة قيمة التداول، فقد شغل قطاع البنوك المرتبة الأولى، إذ بلغت نسبة قيمة تداولاته إلى السوق 27.17 في المئة بقيمة إجمالية بلغت 44.02 مليون د.ك. تقريباً، وجاء «الخدمات المالية» في المرتبة الثانية، حيث بلغت نسبة قيمة تداولاته إلى السوق 26.17 في المئة، بقيمة إجمالية بلغت 42.41 مليون د.ك. تقريباً، أما المرتبة الثالثة فشغلها قطاع العقار، إذ بلغت قيمة الأسهم المتداولة له 41.81 مليون د.ك. شكلت نحو 25.80 في المئة من إجمالي تداولات السوق.

تعاون «التجارة» و«أجيليتي» لحل عقبات «أمغرة»

اجتمع وزير التجارة والصناعة وزير الدولة لشؤون الشباب خالد الروضان، بناءً على توجيهات خاصة أصدرها رئيس مجلس الوزراء سمو الشيخ جابر المبارك؛ مع كل من شركة أجيليتي ممثلة في طارق سلطان؛ الرئيس التنفيذي للشركة، يرافقه أحمد البنا؛ نائب الرئيس للقطاع العقاري، والمدير العام للهيئة العامة للصناعة عبدالكريم تقي، وممثل مستأجري السكراب؛ فهد الريش، لمناقشة العقبات التي تواجه مستأجري سكراب جنوب أمغرة.

وأسفر الاجتماع من خلال التعاون من كل الجهات المعنية عن وضع عدد من الحلول المهمة، التي من شأنها تذليل العقبات الخاصة بمستأجري السكراب، والتي ستخولهم استكمال أعمالهم على أكمل وجه ممكن.

«رساميل للاستثمار» تشارك في مؤتمر MIPIM العقاري الدولي

دخيل الدخيل

أعلنت شركة رساميل للاستثمار مشاركتها أخيرا في مؤتمر MIPIM العقاري، الذي أقيم في مدينة كان الفرنسية بمشاركة نحو 24 ألف شخص من أكثر من 100 دولة.

ويعد هذا المؤتمر العقاري الحدث السنوي الأهم في قطاع العقارات، إذ تشارك فيه أهم الشركات العالمية من أجل عرض مشاريعها العقارية، إلى جانب عدد كبير من المستثمرين والمهتمين.

وبهذا الصدد، قال نائب الرئيس التنفيذي في الشركة، دخيل الدخيل، إن القضايا السياسية كانت، وعلى غير العادة، هي الطاغية على المؤتمر الذي عادة ما تسيطر عليه الأمور الاقتصادية، ويعود السبب في ذلك إلى حد ما لاستقرار وضع الاقتصاد العالمي نسبياً، الذي بدأ بإظهار معدلات نمو إيجابية، وفي ظل هذا الاستقرار النسبي فإن المسائل السياسية تضيف حالة من الغموض على الاستثمار العقاري.

وأضاف الدخيل: "من ناحية، هناك الرئيس الأميركي المنتخب حديثاً دونالد ترامب الذي يتضمن جدول أعمال إدارته زيادة الإنفاق على تطوير البنية التحتية الأميركية والحمائية الاقتصادية، ومن ناحية أخرى هناك مستقبل منطقة اليورو الذي يسوده الغموض على خلفية قرار الشعب البريطاني الخروج من الاتحاد الأوروبي في الاستفتاء الذي تم تنظيمه منتصف العام الماضي إلى جانب صعود الأحزاب السياسية الشعبوية في مختلف أنحاء أوروبا".

وزاد: "هناك أيضاً الصراع السياسي بين الولايات المتحدة وروسيا والصين. ومع ذلك، فإن الاستثمار في ظل حالة عدم اليقين السائدة أصبح هو القاعدة الجديدة بعد الركود الكبير في عام 2008، ورغم ذلك هناك اتجاهات عقارية عالمية مثيرة للاهتمام يجب إعطاؤها بعض الأهمية عند اتخاذ القرارات الاستثمارية".

وأشار إلى أن أحد هذه الاتجاهات هو أسعار الفائدة، وذلك بعدما حدد مجلس الاحتياطي الفدرالي الأميركي المسار الخاص بوتيرة رفع أسعار الفائدة، بفضل النمو الذي يحققه الاقتصاد الأميركي الذي يصل إلى نسبة 2 في المئة، والتوقعات بارتفاع هذه النسبة في ظل إدارة الرئيس المنتخب حديثا دونالد ترامب، وذلك إلى جانب النمو الإيجابي في الوظائف وبقاء معدل التضخم تحت السيطرة. ومما لا شك فيه أنه سيكون لذلك تأثير مباشر على صافي الدخل التشغيلي للعقارات والتقييمات والتمويل.

نشرة إعلانية

خبير جراحات الركبة والإصابات الرياضية في ألمانيا وسويسرا وهولندا

د. توماس بات يباشر حالات في مستشفى السلام الدولي

د. توماس بات

يباشر خبير جراحات الركبة والإصابات الرياضية في ألمانيا وسويسرا وهولندا الدكتور توماس بات علاج الإصابات المختلفة للركبة وإصابات الملاعب في مركز جراحة العظام والعمود الفقري وإصابات الملاعب بمستشفى السلام الدولي خلال الفترة من 1 حتى 4 ابريل 2017.

ورحب مركز جراحة العظام والعمود الفقري وإصابات الملاعب في مستشفى السلام الدولي بزيارة الخبير الأوروبي الدكتور توماس بات، معلنا السيرة الذاتية للطبيب الزائر، حيث يتخصص في زراعة الغضاريف المبطنة للركبة بالمنظار باستخدام أحدث تقنيات علاج الغضاريف والجراحات المحدودة للغضاريف الهلالية بدون استئصال، إضافة إلى علاج وجراحات الغضاريف الهلالية للركبة، علاج أربطة الركبة الخارجية بدون جراحة، جراحات الرباط الصليبي الأملس والخلفي بالمنظار وعلاج إصابات الملاعب.

يذكر أن مركز جراحة العظام والعمود الفقري وإصابات الملاعب في مستشفى السلام الدولي هو مركز متكامل لعلاج الإصابات والأمراض والصدمات التي تصيب العظام والمفاصل، والتي تشمل العيوب الخلقية، والكسور وإصابات المفاصل، والعمود الفقري وأورام الهيكل العظمي، كما أن المركز مجهز بأحدث الاستعدادات الطبية لإجراء جراحات المفاصل للركبة والفخذ والكتف وجراحة الكتف والتهاب وتمزق الأربطة حول مفصل الكتف وجراحة المناظير للركبة والكتف والرباط الصليبي بالمنظار وعلاج الكسور ومضاعفتها والتثبيت الداخلي بشرائح ومسامير وعلاج آلام العظام والمفاصل والعمود الفقري والانزلاق الغضروفي واكتشاف وعلاج هشاشة العظام وجراحة اليد وتشوهات أصابع القدم.

نشرة إعلانية

انطلاقاً من عملها وفق استراتيجيتها بدعم الشباب

«كويت لندن» تدعم «البروتيجيز» في موسمه السابع

انطلاقا من حرصها على دعم الشباب وتوجيه طاقاتهم لما فيه الخير للبلاد، وتماشيا مع برنامجها الرائد في المسؤولية الاجتماعية؛ أعلنت شركة كويت لندن رعايتها لبرنامج "البروتيجيز" الجيل السابع لعام 2017.

انطلق برنامج البروتيجيز عام 2010، وهو برنامج إرشادي علمي ثقافي حضاري مخصص للشباب بين عمر 16 و24 من كلا الجنسين، ويعنى بكل الجوانب الثقافية والاقتصادية من منظور محلي بحت يركز على خلق جيل شاب يتحلى بالقيادة والمعرفة، إضافة إلى البعد الإنساني والاجتماعي. ويقود البروتيجيز مجموعة مميزة ومختارة بعناية من المرشدين في شتى المجالات لتوفير بيئة متنوعة وفريدة من نوعها.

حول هذه الرعاية، صرح مبارك جعفر، الرئيس التنفيذي للشركة، بقوله: "نحن حريصون على دعم المشاريع الشبابية الوطنية التي تساهم في تحقيق أهداف وتطلعات الشباب ورفعة اسم الكويت في المحافل الدولية، كما تأتي هذه الرعاية تنفيذاً لرؤية واستراتيجية الشركة حول توزيع وتنويع الرعايات التي نقدمها بما يفيد المجتمع".

ومن جهتها، صرحت م. دانة حمادة، مدير مشروع برنامج البروتيجيز، بأن "هذا البرنامج يهتم بالدرجة الأولى بتنمية الطاقات البشرية للشباب في الوطن العربي وليس الكويت فقط، كما أننا نؤمن بأن هذه الأجيال تستحق أن تلقى الأفضل لتقوية شخصيتهم. كما نؤمن بأن هؤلاء الشباب لديهم طاقة هائلة لا تحصى، ويحتاجون إلى إخراجها ليكونوا مؤثرين في المستقبل، وأن من شأن هذه المساعدات التي تأتي من الشركات أن تحفزنا لاستكمال مسيرة البرنامج والاستمرار في مساعدة الشباب في حياتهم".

وأشار القائمون على هذا البرنامج إلى أن الحملة الترويجية للموسم السابع قد بدأت بالفعل منذ بداية العام الحالي 2017 من خلال عمل زيارات للجامعات والمدارس إلى جانب المشاركة في الفعاليات الأخرى للتعريف بالبرنامج وذلك لمنح الشباب فرصة التسجيل هذا العام.

ويمكن للراغبين في الالتحاق بالبرنامج بموسمه السابع تقديم طلبات التسجيل عبر الموقع الإلكتروني www.theproteges.org، علما أن آخر موعد للتسجيل المبكر هو 30 ابريل و6 مايو للتسجيل المتأخر.

«التجاري» يرعى مسابقة «قرآني نور حياتي»

قالت أماني الورع إن البنك التجاري يحرص على تأصيل النظرة الإيجابية تجاه فئة ذوي الاحتياجات الخاصة.

جانب من الرعاية

في إطار برامج المسؤولية الاجتماعية الشاملة، التي تهدف إلى تقديم كل الرعاية والدعم والمساندة لجميع فئات المجتمع، وعلى رأسها ذوو الاحتياجات الخاصة، قام البنك التجاري الكويتي برعاية مسابقة "قرآني نور حياتي"، التي نظمتها أكاديمية الكويت التعليمية لذوي الاحتياجات الخاصة.

وتأتي هذه الرعاية في إطار المبادرات الخيرية والإنسانية التي يتبناها "التجاري"، والهادفة إلى ترسيخ مفهوم التكافل والعمل الاجتماعي التطوعي تجاه كل شرائح المجتمع، ومساعدة مؤسسات المجتمع المدني والجهات الأخرى القائمة على خدمة المجتمع بوجه عام، وذوو الاحتياجات بوجه خاص على النهوض بمسؤولياتها المجتمعية.

وفي هذا السياق، قالت مساعدة المدير العام – إدارة الإعلان والعلاقات العامة- أماني الورع "يحرص البنك التجاري على تأصيل النظرة الإيجابية تجاه فئة ذوي الاحتياجات الخاصة بتوفير كل سبل الدعم والرعاية الكفيلة بمنح هذه الفئة فرص الانخراط ضمن نسيج المجتمع، وتأهيلها للتغلب على الإعاقة".

وبينت الورع أن البنك قام برعاية مسابقة "قرآني نور حياتي" لذوي الاحتياجات الخاصة، بهدف تشجيعهم على حفظ القرآن الكريم، ودعم ورعاية هذه الفئة الجديرة بكل اهتمام وتقدير.

وخلال الحفل، الذي أقيم لتكريم الفائزين في المسابقة، تقدمت أكاديمية الكويت التعليمية بجزيل الشكر والتقدير لإدارة البنك على تلبية الدعوة، ورعايته للمسابقة التي نظمتها، متمنية للبنك التوفيق والنجاح في مساعيه النبيلة وعمله الدؤوب لخدمة هذه الشريحة من المجتمع.

> البنك يهدف من رعايته للمسابقة إلى تشجيع ذوي الاحتياجات الخاصة على حفظ القرآن الكريم
>
> الورع

«الخليج»: سحب الدانة ربع السنوي الأول الخميس المقبل عبر إذاعة مارينا «إف إم»

الجائزة 200 ألف دينار... ويجري تحت إشراف ممثل عن وزارة التجارة

أعلن بنك "الخليج" أن سحب الدانة ربع السنوي الأول على جائزة 200.000 د.ك سيجري يوم الخميس المقبل، من الساعة الواحدة حتى الثانية بعد الظهر، من خلال برنامج "الديوانية" عبر محطة مارينا "إف إم 90.4" الإذاعية، وسيجري السحب تحت إشراف ممثل عن وزارة التجارة والصناعة.

ودعا بنك الخليج جميع عملائه إلى الاستماع لإذاعة مارينا "إف إم 90.4"، برنامج الديوانية للتعرف على الفائز المحظوظ بجائزة 200.000 د.ك.

وسيعلن بنك الخليج عن الفائزين الثلاثة في السحوبات الشهرية لحساب الراتب بأيفون 7 بلس، وأيباد برو، وساعة أبل ووتش.

يتضمن برنامج سحوبات الدانة لعام 2017 سحوبات يومية خلال أيام العمل على جائزتين قيمة كل منهما 1000 دينار كويتي. أما بالنسبة للسحب ربع السنوي الثاني، فسيجري في 29 يونيو على جائزة 250.000 دينار كويتي، والسحب ربع السنوي الثالث في 28 سبتمبر على جائزة 500.000 دينار كويتي.

أما السحب الرابع والأخير فسيجري في 11 يناير 2018، وسيتخلل هذا السحب تتويج مليونير الدانة لعام 2017 الذي سيحصل على جائزة بقيمة مليون دينار كويتي.

هناك 5 أسباب لنجاح حساب الدانة كأكبر وأفضل حساب سحوبات في الكويت:

1- أكبر جائزة نقدية فردية في الكويت بقيمة مليون د.ك، وعلى مستوى العالم بحسب موسوعة غينيس للأرقام القياسيةTM.

2- أكبر الجوائز النقدية ربع السنوية في الكويت التي تصل قيمتها إلى 500.000 د.ك.

3- يحصل فائزان على جائزتين نقديتين قيمة كل منهما 1000 د.ك في كل يوم عمل.

4- فرص إضافية الفوز

5- البنك الوحيد في الكويت، الذي يقوم بترحيل فرص الفوز من سنة لأخرى.

فقط حساب الدانة يصنع المليونيرات.

ويقدّم حساب الدّانة العديد من الخدمات الفريدة منها خدمة "الإيداع النقدي من خلال جهاز الصرف الآلي"، التي تمنح عملاء الدانة حرية إيداع نقودهم في أي وقت يناسبهم، إضافةً إلى خدمة "الحاسبة الإلكترونية"، التي تمكن العملاء من حساب ما لديهم من فرص للفوز في سحب الدانة.

حساب الدانة متاح للكويتيين وغير الكويتيين المقيمين في الكويت. وعند فتح حساب برصيد 200 د.ك. كحد أدنى، يتأهل العملاء الذين يحتفظون بالحد الأدنى في رصيد حساباتهم للدخول تلقائياً في سحوبات الدانة المقبلة.

وللمشاركة في سحوبات الدانة 2017، يمكن للعملاء زيارة فروع بنك الخليج البالغ عددها 56 فرعاً، أو التحويل المباشر عن طريق الخدمة المصرفية عبر الإنترنت، أو الاتصال بمركز خدمة العملاء على رقم 1805805 للحصول على المساعدة.

«بيتك»: أكبر عرض بخصومات ومزايا غير مسبوقة مع شركة «علي الغانم وأولاده»

● الغندور: تقسيط دون أرباح وصيانة وكفالة على الشراء وتأمين شامل للتأجير

● القطامي: أفضل فرصة لاقتناء السيارات الألمانية على مستوى السوق

مسؤولو «بيتك» وشركة «علي الغانم وأولاده» في معرض الشركة

أطلق بيت التمويل الكويتي "بيتك" حملة تسويقية ضخمة هي الأولى من نوعها على مستوى السوق، بالتعاون مع شركة علي الغانم وأولاده للسيارات، تتضمن خصومات ومزايا غير مسبوقة لعملائه من شرائح النخبة والتميز والرواد على 21 موديلاً من السيارات الألمانية الفخمة "بي إم دبليو ولاند روفر ديسكفري / رينج روفر، وميني كوبر BMW Range Rover- - Land Rover Discovery - Mini Cooper" ومن أهم المزايا والعروض التمويلية لعملاء البيع الآجل وبرامج التأجير التمويلي، تقسيط دون أرباح 0 في المئة لفترة تصل خمس سنوات وصيانة دورية مجانية وكفالة خمس سنوات، ليؤكد "بيتك" بذلك ريادته في سوق تمويل السيارات، وحرصه على تقديم أفضل المزايا والخصومات لعملائه، وترسيخ دعائم تعاونه مع أبرز شركائه في السوق.

وقال نائب المدير العام للمنتجات في مجموعة "بيتك" محمد الغندور في لقاء مع مسؤولي شركة علي الغانم وأولاده للسيارات بحضور المدير العام يوسف القطامي، إن الحملة حلقة في سلسلة من العروض المنافسة التي ينفرد بها "بيتك" على مستوى السوق وبين البنوك المحلية، استمراراً لدوره الريادي في مجال تمويل السيارات، حيث يستحوذ على الحصة الأكبر في السوق، ويعمل دوماً على تعزيز هذه المكانة لمصلحة عملائه، من خلال تقديم أقوى العروض على السيارات بالتعاون مع شركائه البارزين فى هذا المجال، مشيراً إلى أن الحملة التسويقية تشمل أنواعاً عديدة من العلامات التجارية الثلاث، كما تعد الحملة الأكبر من حيث تنوع السيارات وعدد الموديلات بما يناسب احتياجات ومتطلبات شرائح العملاء المختلفة، حيث تتضمن القائمة سيارات رياضية وعائلية وسيارات "إس يو في" وسيارات صالون ودفع رباعي وغيرها، بأحجام وإمكانيات مختلفة ومناسبة لمعظم العملاء.

وأضاف أن الحملة، زيادة على تنوع العروض والمزايا، فإنها تشمل منتجات تمويلية متنوعة مثل تمويل البيع الآجل والإيجار التمويلي والتمويل مقابل ضمان مالي، وللمرة الأولى يقدم تأميناً شاملاً على التأجير التمويلي "تأجير مع المواعدة بالتملك" طيلة فترات التأجير التي تتراوح بين 3 و5 سنوات، كما أن الحملة تتضمن عروضاً للمرة الأولى تجتمع على سيارات لاند ورانج روفر الشهيرتين، إذ تم التركيز في هيكلة الحملة على الاستفادة من الانتشار الواسع لـ"بيتك" وخبرته وعلاقاته المتميزة مع شركائه، لتدعيم ثقة عملائه ومنحهم أكبر قدر ممكن من المميزات المجزية والمنافسة وغير المسبوقة على المستوى المحلي من خلال التوجه إلى العلامات التجارية المرموقة، التي تمثل الخصومات على أسعار منتجاتها قيمة مضافة حقيقية للعملاء.

وأكد الغندور أن "بيتك" يعمل لتوفير أفضل الحلول المصرفية لعملائه لتمويل احتياجاتهم المختلفة من خلال منتجات تمويلية مناسبة مع التركيز على جودة الخدمة وتنمية العلاقات مع الشركاء ودعم السوق وتقوية عناصر العملية البيعية الممثلة في التاجر والمستهلك ومصدر التمويل، مشدداً على أن توجه "بيتك" للتركيز على شرائح العملاء بما يتناسب مع متطلبات كل شريحة يعتمد على استقصاء ودراسة آراء العملاء والتجاوب معها بشكل يحقق الرضا والتميز لعملاء "بيتك" من خلال جهد متواصل.

من جانبه، أثنى المدير العام لشركة علي الغانم وأولاده للسيارات يوسف القطامي على الشراكة الطويلة للشركة مع "بيتك" وقال: "شراكتنا مع بيت التمويل الكويتي تعود لأعوام عديدة استطعنا خلالها أن نطور العديد من البرامج والعروض، التي تصب في مصلحة عملائنا المشتركين".

وأضاف القطامي، أنه وسط التباين الحالي في القدرة الشرائية لدى المستهلكين، فإن شراكتنا مع بيت التمويل الكويتي ستكون إحدى ركائز مساعي علي الغانم وأولاده للسيارات في عام 2017 لتيسير امتلاك سيارات BMW وMINI الراقية للعملاء.

ومن خلال هذه الشراكة، يقدم بيت التمويل الكويتي تمويلاً بمرابحة 0% المئة للمستهلك، وإذا جمعنا ذلك مع عرضنا، الذي يضم كفالة وصيانة مدة خمس سنوات شاملة كل القطع الاستهلاكية حتى "السفايف" و"الديسكات"، أصبحت لدى العملاء في الكويت فرصة غير مسبوقة لاقتناء أفخم السيارات الألمانية دون أي تكاليف تمويل أو صيانة لمدة خمسة أعوام، وهذا دون شك، أفضل عرض على مستوى قطاع السيارات في الدولة".

أسعار صرف العملات العالمية

الوطني NBK

العملة	الدينار الكويتي	الريال السعودي	الدولار امريكي	اليورو اليورو	الجنيه الاسترليني	الفرنك السويسري	الين الياباني	الدولار الأسترالي
الدينار الكويتي		12.1973	3.2664	3.0211	2.6152	3.2366	362.53	4.2877
الريال السعودي	0.08199		0.2678	0.2477	0.2144	0.2654	29.72	0.3515
الدولار الأمريكي	0.30615	3.7342		0.9249	0.8006	0.9909	110.99	1.3127
اليورو	0.33101	4.0374	1.0812		0.8657	1.0715	120.03	1.4193
الجنيه الاسترليني	0.38238	4.6640	1.2490	1.1551		1.2378	138.66	1.64
الفرنك السويسري	0.30896	3.7685	1.0092	0.9333	0.8079		112.05	1.3247
الين الياباني	0.00276	0.0336	0.0090	0.0083	0.0072	0.0089		0.0118
الدولار الأسترالي	0.23323	2.8447	0.7618	0.7046	0.6099	0.7549	84.55	

أسعار صرف العملات العربية

العملة	الدولار امريكي	الدينار الكويتي	الريال السعودي	الدينار البحريني	الريال القطري	الريال العماني	الدرهم الإماراتي	الجنيه المصري
الدولار الأمريكي		0.30615	3.7342	0.3741	3.6264	0.3832	3.6572	18.0600
الدينار الكويتي	3.2664		12.1973	1.2218	11.8452	1.2515	11.9458	58.9907
الريال السعودي	0.2678	0.0820		0.1002	0.9711	0.1026	0.9794	4.8364
الدينار البحريني	2.6734	0.8185	9.9832		9.6950	1.0243	9.7773	48.2823
الريال القطري	0.2758	0.0844	1.0297	0.1031		0.1057	1.0085	4.9801
الريال العماني	2.6099	0.7990	9.7461	0.9762	9.4647		9.5451	47.1356
الدرهم الإماراتي	0.2734	0.0837	1.0211	0.1023	0.9916	0.1048		4.9382
الجنيه المصري	0.0554	0.0170	0.2068	0.0207	0.2008	0.0212	0.2025	

أسعار المعادن الثمينة والنفط

المؤشر	آخر اقفال	الحالي	التغير		أداء اليوم %	أداء السنه %
النفط الكويتي	48.36	48.22	▼	-0.14	-0.29	-10.03
برنت	50.08	50.30	▲	0.22	0.44	-9.15
غرب تكساس المتوسط	47.05	46.95	▼	-0.10	-0.21	-14.24
الذهب	1244.80	1244.14	▼	-0.66	-0.05	7.47
الفضة	17.54	17.56	▲	0.02	0.11	9.13

المصدر: بنك الكويت الوطني

دليل الجريدة aljarida التجاري
1 828 111
Fax: 22252537
E-mail: ads@aljarida.com

لإعلاناتكم في الجريدة aljarida www.aljarida.com
1 828 111
Fax: 22252537
E-mail: ads@aljarida.com

دعنا ندير عقارك
Let us manage your property
مدراء عقار ذوي خبرة واسعة
Experienced Property Managers
تقارير مالية
Financial Reports
حلول تقنية المعلومات
IT Solutions
خدمات قانونية
Legal Services
خبرة في إدارة المرافق
Experienced Facility Management
edara إدارة
Altijariagroup
AL-TIJARIA التجارية
Tel.: +965 22902984, 22902936 Fax: +965 22461929
Mobile: +965 60635386, 90018330, 60618226, 98009949
Email: leasing@altijaria.com - Web: www.altijaria.com

تواقيع

tawabil@aljarida.com

الأحد 26 مارس 2017 م
28 جمادى الآخرة 1438هـ
العدد 3361

ديمة الجندي في «آخر محل ورد»

مزاج ص 23

ثقافات 22

حوار مع الشاعر اللبناني د. ربيع الأتات حول قصائده ومشاركته في إعداد الجزء الثاني من كتاب الـ«هايكو» العربي.

Style 24

لقاء مع الشيخة فاطمة الصباح حول منتجات Prismologie المميزة التي تعزّز السعادة في النفس.

مسك وعنبر 27

أصبح حلم الكثير من السينمائيين الشباب حقيقة بانطلاق مهرجان الكويت السينمائي متضمناً العروض السينمائية الروائية القصيرة والوثائقية والورش.

مسك وعنبر 27

أكد الفنان سعد الفرج، خلال المؤتمر الصحافي للكشف عن تفاصيل مسرحية «فانتازيا»، ضرورة دعم وزارة الإعلام للأعمال المسرحية الهادفة.

فلك

الحمل
21 مارس - 19 أبريل

مهنياً: لا تندفع الى ارتجال القرار والتصرف بسرعة غير محددة.
عاطفياً: تكتشف من خلال علاقتك بالحبيب ما يخيّب أملك.
اجتماعياً: تفاجأ بموقف حرج تضطرّ خلاله إلى إثبات براءتك.
رقم الحظ: 13.

الثور
20 أبريل - 20 مايو

مهنياً: الجوّ دقيق والمعاكسة شديدة فيجب أن تأخذ حذرك.
عاطفياً: إذا كنت تفكر بزواج أو ارتباط ما فتمهّل قليلاً.
اجتماعياً: تشعر بثقل الأجواء وتتمنى الحصول على بعض الراحة.
رقم الحظ: 2.

الجوزاء
21 مايو - 21 يونيو

مهنياً: من الممكن أن تتخذ قراراً مهنياً في مشاركة أحدهم.
عاطفياً: تعيد النظر بعلاقة عاطفيّة لم تعد ترضيك.
اجتماعياً: لا تعطِ ثقتك لبعض المتطفلين الذين يريدون معرفة كل شيء.
رقم الحظ: 8.

السرطان
22 يونيو - 22 يوليو

مهنياً: راهن على إطلاق فكرة أو مشروع أو لتسوية بعض الإشكالات.
عاطفياً: إذا كنت انفصلت عن الحبيب أو الشريك قد تترتّب عليك مسؤوليات.
اجتماعياً: تعيش حالة من الازدواجيّة لا تبعث على الراحة والاطمئنان.
رقم الحظ: 10.

الأسد
23 يوليو - 22 أغسطس

مهنياً: قد تفاجأ باعتراض واحتجاج بعض الزملاء والدفاع عن موقفك.
عاطفياً: تحضّر نفسك لقرار عاطفي يبدو أنه ايجابي.
اجتماعياً: تباشر بدراسة أو بعملية تربوية او بأبحاث خاصة.
رقم الحظ: 1.

العذراء
23 أغسطس - 22 سبتمبر

مهنياً: يسلّط الضوء عليك لمهارتك المهنية وتذاع شهرتك.
عاطفياً: ربما تكتشف ما لا يعجبك أو تكون أنت المذنب في تدهور العلاقة.
اجتماعياً: تساهم في تنظيم أحد المشاريع الخيرية بكل اهتمام.
رقم الحظ: 11.

الميزان
23 سبتمبر - 23 أكتوبر

مهنياً: لا تضيّع وقتك في مسائل سطحيّة لا تفيدك بشيء.
عاطفياً: اذا لم تكن مرتبطاً فإنك متشوّق للدخول إلى القفص الذهبي.
اجتماعياً: تناضل في سبيل إقرار الحق والعدالة في مجتمعك.
رقم الحظ: 15.

العقرب
24 أكتوبر - 22 نوفمبر

مهنياً: تعرف ما تريد ولا تقدم على أي مشروع بدون دراسة.
عاطفياً: لديك تقدير كبير واحترام للحب القائم بينكما.
اجتماعياً: تبدو جريئاً في إظهار آرائك بحيويّة ومنطق صريح.
رقم الحظ: 3.

القوس
23 نوفمبر - 21 ديسمبر

مهنياً: كن صلباً في التقدم نحو أهدافك ولو عاكستك الظروف.
عاطفياً: افرح بشريك عمرك وقدّم له كل ما تستطيع من محبّة وأمان.
اجتماعياً: تتسوّى الأمور العائليّة في أقرب وقت ويعود الوضع إلى سابق عهده.
رقم الحظ: 7.

الجدي
22 ديسمبر - 19 يناير

مهنياً: قد يواجهك بعض التأخير والتسويف في مجال عملك.
عاطفياً: حصّن نفسك ضدّ الإغراءات وابقَ مخلصاً للحبيب.
اجتماعياً: تتراجع المعنويات وتقلق بسبب صرفك أموالاً أكثر من المعتاد.
رقم الحظ: 18.

الدلو
20 يناير - 18 فبراير

مهنياً: تتصل بأحد المسؤولين لتتمكن من إزالة بعض العوائق في عملك.
عاطفياً: أنتما معاً في السراء والضراء وتتخطيان جميع المصاعب.
اجتماعياً: تتضايق بسبب إقراض مال لم تستوفه بعد.
رقم الحظ: 10.

الحوت
19 فبراير - 20 مارس

مهنياً: يتظاهر أحد الزملاء بأنه يساعدك لكنّه يتهرّب ضمناً.
عاطفياً: تتقلّب عاطفتك في هذه المرحلة ولا تستطيع اتخاذ القرار.
اجتماعياً: تتحدّث الى من يقفل أذنيه ولا يريد أن يستمع.
رقم الحظ: 12.

د. ربيع الأتات: شعري صرخات تعكس مشهديات عايشتها

الشاعر اللبناني يشارك في إعداد الجزء الثاني من كتاب الـ «هايكو» العربي

بيروت- منار علي حسن

الدكتور ربيع الأتات طبيب جراح وشاعر ولج عالم الكلمة ليس هروباً من قساوة مهنة الجراحة، بل محاولة للغوص أكثر في الوجود وفي الثنائيات التي تتحكّم به، كالحياة والموت، الخير والشرّ، الجمال والقبح، الجنة والجحيم.
وحول رؤيته للشعر اليوم وسبب اعتماده نمط الـ «هايكو» الياباني في الكتابة، كان الحوار التالي معه.

ربيع الأتات يوقع إصداره لأحد القراء

منذ متى بدأت علاقتك بالشعر؟

لن أقول ككثيرين إن الكتابة بدأت عندي في سن مبكرة، حتى لو قال لي أحدهم خلال دراستي الثانوية إنني سأصبح يوماً ما كاتباً لما صدقته. كنت قارئاً جيداً، أما الكتابة فبدأت ببطء في سن متأخرة بعدما أنهيت تخصصي في الجراحة، يومها تساءلت إذا لم أكن طبيباً، ماذا وددت أن أكون؟ لم أتصور نفسي إلا مع قلم في يدي أُدون ما عايشته.

ومتى تكتب؟

أبدأ دائماً بالكتابة في فترات القلق، أدوّن الأفكار، مثلما ترد عليّ، من دون أن أرجع إلى المعجم، أو أصحّح. أكتب مقاطع قصيرة تصير في ما بعد في وسط الكتاب أو في أوله أو في آخره. أثناء الكتابة لا أكون على بيّنة من الأمر. لا تتضح الصورة إلا حين أبدأ في الاختيار بين الصيغ المختلفة، وفي تحديد الترتيب المفترض ما بين المقاطع التي تم الاحتفاظ بها؛ عندها تتشكّل لديّ فكرة واضحة عن الكتاب، وأحذف الكثير.

طقوس القراءة عندي أهم من طقوس الكتابة، يحاول الكاتب، من خلال عمله، تقديم فلسفته ومجمل نظرته في الحياة؛ سواءً قال ذلك علناً ومباشرة كما في حالة الفيلسوف، أو ضمناً ومواربةً، كما في حالة الشاعر.

مواجهة وتراكم

كونك طبيباً هل تعتبر الشعر هروباً من واقع مؤلم يفرضه عليك التعامل مع مرضى؟

تخلو كتاباتي من مفردات طبية. ينتهي دوري كطبيب مع انتهاء دوامي في العمل. أما الشعر فهو حركتي في هذا الوجود، وبالتالي هو دوامي الكامل .لا أهرب من واقع ما، أنا كاتب مواجهة مع نفسي بالدرجة الأولى ومع الوجود بالدرجة الثانية .ربما الطب أثرى فهمي للنفس البشرية وهشاشتها وهواجسها .

لماذا اعتمدت طريقة الـ «هايكو» في الكتابة الشعرية؟

الإنسان ضحية أفكاره، كل ما أكتبه هو صرخات مبطنة في هذا الوجود يعكس مشهديات عايشتها. في يومياتي أُحبذ الكثافة والاختصار ولا طاقة لي للاستماع أو لكتابة المطولات، بل أميل إلى التأمل والواقعية، هذه في مجملها أعمدة كتابة الـ «هايكو» .

أين موقع قصيدة الـ «هايكو» في الشعر العربي؟

الـ «هايكو» قصيدة من ثلاثة أسطر مستقلة بذاتها تقوم على لغة مكثفة في الإيحاء وموجزة تنفتح على التأويل، المشهدية فيها تربط- تلميحاً- صورة فصلية بإحساس تأملي.

في العالم العربي، البعض يعتبر الـ«هايكو» أحد أشكال قصيدة النثر كونه غير ملتزم بالقواعد اليابانية من ناحية التقطيع الصوتي.

بالتعاون مع د. سامر زكريا، مؤسس مجموعة هايكو سورية وهي الأكبر على مواقع التواصل الاجتماعي مع أكثر من سبعة آلاف عضو، قمنا بإعداد وإصدار العدد الأول من سلسلة كتاب الـ «هايكو» العربي (دار المؤلف) بمشاركة أكثر من 50 «هايكيست»، هذه التجربة تلقى صدى إيجابياً.

«مفاتيح بلاستيكية للجنّة» عنوان ديوانك الصادر حديثاً، إلامَ يرمز العنوان؟

كل صيغة مطروحة للخلاص تصادر حرية الإنسان في التفكير هي مفتاح مزيف، يكثر استعمال هذا النوع من المفاتيح في الدين والسياسة، لا سيما في الأزمات كما هو حاصل الآن .

أيهما الغالب على الآخر في قصائدك الحسي أو المتخيل؟

أرى أن ثمة توازناً بين الفلسفة الغربية التي ترتكز على مجموعة نظريات أدت إلى بنيان رائع لم ينعكس حكماً على اليومي والفلسفة الشرقية التي نشأت في الهند والصين وبلاد ما بين النهرين التصقت بالبعد التأملي واليومي، بحكم هويتي المركبة بين إقامتي في الغرب والشرق كنت مزيجاً لرؤية هاتين المدرستين .

يحضر الموت بقوة في القصائد، فأين هو موقع الحياة؟

نحن محاطون بالرحيل، وفكرة الموت حاضرة بقوة في يومياتنا في مختلف الوسائل المعرفية، مع ذلك يعتبر الحديث عنها من التابوهات أو يُصادر من المدرسة الدينية أو الفلسفية، فلماذا لا يحضر بقوة في الشعر؟

إعجابي ببودلير الذي قال عنه هوغو إنه أحدث رعشة جديدة في الشعر، هو بمكان ما ناتج عن مقاربة الأنماط المصنفة على أنها شريرة في سياق جمالي وهو في رأيي قمة الإبداع.

إذا كان يُعرف الشيء بضده فلربما الحديث عن الموت هو مقاربة للحياة، نستطيع الخروج من هذا الموكب الجنائزي ونكف عن التصرف كدمى تتقاذفها خيوط القدر ونؤمن بحريتنا .

بين إصدارك الأول «جنازات الدمى» 2015 (دار النهضة العربية) وإصدارك الأخير كيف تطورت تجربتك الشعرية؟

أرى أن الشاعر يكتب ديواناً واحداً في حياته وكل ما يأتي بعد ذلك مجرد اشتقاقات أو تتمة له. من الممكن أن يتطور الشاعر في أمور بحت تقنية في صنعة الشعر، لكن من الصعب تراكم خبرة أو تجارب إضافية، ينتهي الشغف، الحلم عند الرجل في سن مبكرة ثم ينصرف لتحقيقهما من خلال رؤية ونضج معينين، ربما كتابي الثاني الصادر أيضاً عن دار «النهضة العربية» هو تتمة للمشروع الذي بدأته في «جنازات الدمى».

هل الحياة بالنسبة إليك مظالم وخيبات؟

أنا بطبيعتي تشكيكي النزعة ولست تشاؤمياً، أطرح أسئلة من خلال مشاهداتي اليومية. المظالم والخيبات أمور نسبية تتوقف على شخصية الفرد وتجاربه وقدرته على التحمل، الإنسان هو النجمة المضيئة في هذا العالم المظلم.

> أُحبذ الكثافة والاختصار والتأمل والواقعية وهي أعمدة قصيدة الـ«هايكو»

الـ «هايكو العربي»

عن جديده الذي يعمل عليه راهناً، قال الأتات: «أكتب نصوصاً متفرقة لي من دون التفكير بالقارئ أو بهدف معين، الكتابة هي نوع من الحوار مع الوجود، الكتاب يُمثل حالة عرضية فلا أتخذ قراراً مسبقاً بتأليف أو إصدار كتاب . حالياً، أشارك مع د. سامر زكريا في الإعداد للجزء الثاني من كتاب الـ «هايكو» العربي».

وحول تقييمه للحركة الشعرية في ظل ازدياد الإصدارات في هذا المجال وهل من قراء للشعر اليوم يقول د. ربيع الأتات: «يرى الإنسان العربي في الشعر خيطاً تراثياً يقاربه مقاربة نحوية، احتفالية وربما أسطورية».

يضيف: «في كل زمن كان ثمة تنبؤ بموت الشعر لتحل مكانه بدائل كالعلم، كما جرى في القرن الثامن عشر أو كالرواية حالياً. في الحالة الأولى شهد القرن التاسع عشر ازدهاراً شعرياً غير مسبوق، أما حالياً فصحيح أن الإصدارات في ازدياد والنوعية متفاوتة إلا أنها ألقت الضوء على عدد من المواهب. قراء الشعر موجودون بالفطرة إذا قُدم لهم ما يليق بتطلعاتهم».

مسرات أول الربيع

فوزي كريم
fawzi46@hotmail.com

ارتيادُ نشاطات لندن الثقافية صار أيسر الآن. إنه مطلع الربيع؛ حيث درجة الحرارة رؤوفة بالبشر من أمثالي، وحيث الخضرة تعاود درجاتها، في حدائق البيوت والشوارع والحدائق العامة، وحيث الأشجار المثمرة وغير المثمرة تُزهر بيضاء، وردية، حمراء.

أَلْيقُ النشاطات بهذا الموسم، وفقَ ذائقتي، معارض الرسم (على أن أتجنب احتيالات فناني ما بعد الحداثة)، والأوبرا. الأولى متيسرة لي، ولكن الثانية متعسرة بفعل غلاء التذاكر في دار الأوبرا الملكية في الكوفنْ غاردن بصورة خاصة. ولكن عصر التنوير، الذي مازال يغذّ الخطى باتجاه صالح الإنسان، وفّر تقنيةً، شاعت منذ سنوات، تنقل العروض الحية للأوبرا، والباليه والمسرح، إلى شاشة السينمات المتقدمة تقنياً بدورها. في حقل الأوبرا الذي أحبه، يتم النقلُ عادة لعروض أعظم دارين للأوبرا في عالم اليوم: دار الأوبرا الملكية ROH في لندن، ودار الميتروبوليتان Met في نيويورك. ثمة أكثر من سينما تقدم هذه العروض، وعادة ما أنتخب الأقرب، عبر مواقعها في الإنترنت.

مع الرسم زرت معرضين كبيرين؛ الأول في (Tate Britain) للبريطاني الذي يقيم في سان فرانسيسكو، ديفيد هوكني (مواليد 1937)، والثاني في (National Gallery) لاثنين من عصر النهضة المجيد، ربطتهما صداقة مثمرة، حين التقيا في روما، هما مايكلانغلو (توفي في 1564) من فلورنسا، وسيباستيانو (توفي في 1547) من البندقية. ولعل جمعهما في معرض واحد بسبب هذه الصداقة ينطوي على مفارقة.

إن معظم زوار المعرض، وأنا منهم، لا يعرفون إلا القليل القليل عن سيباستيانو، وقد يجهلونه تماماً. في حين يعرفون عن مايكلانغلو الكثير الكثير.

يُروى أن مايكلانغلو قد اتخذه صديقاً، وهو منشغل في رسم سقف الفاتيكان الشهير، لدعمه نصيراً في مواجهة رافائيل، الذي لا يقل شهرة وأهمية. ولكنها فرصة على كل حال للتعرف على فنان بارع، في استخدام اللون، وفي فن البورتريت. لك أن تتأمل من الأول لوحة Pietà (شفقة) وتجدها بيسر في الإنترنت، للسيدة العذراء وجسد ابنها الميت. ومن البورتريت صورة رائعة للرحالة كولمبس Christopher Columbus.

مع هوكني دخلتُ حقول ألوان وتقنيات في رسم الطبيعة والشخوص بالغة العفوية والغنائية. لقد ترك هوكني بلده انكلترا إلى أميركا، ما إن قوي عوده الفني في الستينيات. ولعل ميولَه المِثلية دافعٌ لا يقل أهمية، ففي سان فرانسيسكو رحابة لنوازعه قد لا تكون متوافرة في إنكلترا حينئذ. ومع الاحتراس خلَف وراءه المناخَ الشمالي الممطر، الكئيب، الرمادي، وفي العالم الجديد غمرت لوحته الألوان، الأفقُ المشمس، والمياه التي تعكس زرقة السماء، إلى جانب المسرات، وهي جسدية في الأغلب. لوحته مؤثرة، كما وصفها أحد النقاد، رقيقة، بذيئة، شبقة، مبتكرة ومزعجة، مع مسرات كثيرة. ولكنها خلطة لونية لا تتردد في الاستجابة لها.

الاستعداد للأوبرا داخل بهو السينما لا يختلف عنه في دار الأوبرا. الجمهور من الطبقة الوسطى، والأعمار الوسطى، وما فوق: في فرصة الاستراحة يمتعون النفس بقطعة سندويتش وكأس. مع أن الفرصة عادة ما تُطعَّم بعرض حوارات مع المغنين والمخرج وقائد الأوركسترا.

الأوبرا كانت La Traviata الشهيرة، للشهير فيردي. عن رواية "غادة الكاميليا" المعروفة في العربية. لاشك أن الكثير منا داخل البهو يردد الألحان الساحرة في الرأس لا في الحنجرة طبعاً. ولعل الإيطالي وحده القادر على انشادها في الشوارع. إنها قصة الغانية فيوليتا (تغنيها السوبرانو البلغارية Sonya Yoncheva، مواليد 1981)، التي تتحدى بحرارةِ الجسد تقاليد مجتمعها وسط العشاق والمعجبين. يتعلق بها الفريدو (التينور الأميركي Michael Fabiano، مواليد 1984)، ويعترض أبوه مهدداً، فتنهار الغانية تحت وطأة مرض السل في داخلها، ووطأة المجتمع الذكوري خارجها. وبعد أن كانت تُرفع على أريكة بلون أحمر الشفاه من قبل العشاق الرجال، تُترك مُهمشة لتموت مهجورة وسط المسرح المهجور.

موسيقى فيردي رائعة بصورة مألوفة كما قلت، ولكن الجديد في غناء البطلين. أداؤهما وسط إخراج ذي طابع رمزي، تتوسطه ساعة كبيرة رمز الزمن، أو الموت الوشيك، أداء مُلهم. وصوتهما لا يُنسى. كنت أود لو أشاهدها ثانية في هذا النقل الحي، ولكن هيهات.

«شبرا»... كتاب البكاء على أطلال الحنين

• مؤلفه يستعرض قصة الحي المتوسطي الذي هزمه «التريف»

بينما يسعى المثقف المصري إلى لملمة ما تبقى من أطلال الحداثة في ظلّ أزمة اجتماعية واقتصادية وثقافية تعصف بتراث التنوير المتراكم على مدار قرنين من الزمان، جاءت كتب لتؤكد الحنين العام في الساحة الثقافية إلى مثل هذه اللحظات، وأهمية الاحتفاظ بها قبل أن تنقضي آثارها وتُمحى معالمها.
في هذا الإطار يندرج كتاب «شبرا- إسكندرية صغيرة في القاهرة»، لأستاذ التاريخ في جامعة القاهرة الدكتور محمد عفيفي.

القاهرة - حسن حافظ

صدر حديثاً عن «الهيئة المصرية العامة للكتاب» كتاب «شبرا- إسكندرية صغيرة في القاهرة» في محاولة لتكثيف لحظات الألق التي عرفتها القاهرة كمدينة كوزموبوليتانية، قبل أن تسقط أمام زحف «التريف» وتكتسب وجهاً أحاديّ التوجه.

لماذا شبرا؟ السؤال الافتتاحي في الكتاب يجيب عنه المؤلف د. محمد عفيفي قائلاً إن أبناء المهاجرين من البحر المتوسط والدلتا والصعيد صنعوا عالمًا جديدًا، عالمًا «كوزموبوليتانياً»، متعدد الأجناس والأعراق، متفتح الثقافة، والتعليم سلاح المستقبل فيه، عالمًا أقرب إلى حال مدينة الإسكندرية في عصرها الزاهر، وقبل الغزو السلفي الذي غزا شبرا في الوقت نفسه تقريبًا». هنا يضعنا المؤلف أمام الهدف وراء تأليف الكتاب، وهو البحث عن عالم غادرنا، كان أكثر إشراقاً من حاضر كئيب، كذلك يحاول تقديم نموذج حضاري توارى خلف ردة حضرية، هي محاولة لمقاومة واقع يرفضه المثقف المصري لكن لا يستطيع تغييره، لذلك يستدعي التاريخ للحفاظ على جذوة التنوير، التي يشعر عفيفي ومعه كثير من المفكرين المصريين بأنها تكاد تنطفئ.

يتراوح كتاب «شبرا» بين فن التأريخ للمكان والمدن والأحياء وعلاقتها بالبشر، وبين فن السيرة الذاتية عندما يحضر بعض مشاهد من حياة المؤلف ابن شبرا، وإن على استحياء. في الفصل الأول للكتاب «النمو العمراني والتطور الإداري»، تبدو شخصية المؤرخ حاضرة مع استعراض تاريخ شبرا منذ ظهورها كجزيرة من الطمي تجمع حول سفينة «الفيل» الغارقة، حتى تحوّلت إلى أحد أحياء القاهرة الشهيرة، منذ أن قرر محمد علي باشا بناء قصره فيها، وشقّ شارع شبرا الذي ربط الحي الوليد بقلب المدينة العجوز، مستعرضاً أهم معالم الحي التي تسرَّبت إلى عالم الأدب كرواية «بنت من شبرا» لفتحي غانم، والسينما عبر مجموعة من الأفلام، أشهرها «الفتوة» لصلاح أبو سيف.

لوحة شبرا

تحوّلت السيرة الذاتية لعفيفي إلى أحد مكونات لوحة حي شبرا المكونة من ملايين الحيوات، إذ تتسرّب مشاهد من حياته بين صفحات تاريخ شبرا، فهو ابن الحي أباً عن جد، يلخص جذوره بشبرا قائلاً: «هذه الفترة (الهجرة الريفية إلى القاهرة في النصف الأول من القرن العشرين) ستشهد هجرة جدي من المنوفية إلى شبرا، وستشهد أيضاً زواجه من جدتي... وينتقل أخوات جدتي إلى شبرا، ليصبح أحدهم هو جدي لأمي، حيث سيتزوج أبي من ابنة خاله، لأولد أنا لأرى أن العائلة كافة تقيم في شبرا».

ولم يجد مؤلف الكتاب أفضل من المطربة الفرنسية ذات الأصول المصرية «داليدا» للحديث عن مجتمع شبرا الذي ضمّ في عصره الذهبي خليطاً من المصريين واليونانيين والإيطاليين والأرمن، فشكّل مدينة متوسطية في قلب العاصمة المصرية، أو إسكندرية صغيرة في القاهرة، حياً للمهاجرين من شرق البحر المتوسط وللمهاجرين المصريين من الريف. كانت شبرا ملتقى المهاجرين، وبين جنباتها التقت الأضداد لصناعة مجتمع كوزموبوليتاني يتسع للجميع ويحترم الاختلاف في رحابة وينشد التنوع.

يؤكد عفيفي أن التنوع الذي عاشته شبرا نقلته إلى أبنائها، فخرجوا في دروب الحياة يبحثون عن الإبداع والتفوق، كل في طريق. ويستعرض الكتاب مشاهير مدارس شبرا، فنجد السياسي كرئيس مجلس النواب ويصا واصف، والناقد كرشاد رشدي، وفي الطب نجيب محفوظ، طبيب النساء الشهير، وأحد أشهر أطباء مصر في النصف الأول من القرن العشرين، والذي يقال إن أديب نوبل تسمى باسمه تيمناً، ومن المؤرخين عزيز سوريال عطية، صاحب الموسوعة القبطية، والأديب يوسف السباعي الذي نشر أول قصة له في مجلة مدرسة شبرا الثانوية العام 1934.

وثائق وشهادات

يستعرض عفيفي، الذي اعتمد على وثائق وشهادات حية وأجزاء من السيرة الذاتية، كيف نشأت شبرا كنقطة تجمع لتيارات وجنسيات مختلفة، لتنمو سريعاً حتى تعرف لحظتها الذهبية في النصف الأول من القرن العشرين، ثم كيف فقدت مع الوقت طابعها الحيوي ومكونات تنوعها تباعاً، فتخلت أولاً عن طابعها المتمثل في جزء منه بحيّ قصور الأسرة العلوية المالكة والباشوات وحي لأبناء الطبقة المتوسطة من المصريين والأجانب، ثم سقطت أمام سطوة الريف الذي ضرب المدينة المصرية في الثلث الأخير من القرن العشرين، ليُترجم ذلك على الأرض بإغلاق معظم دور السينما في الحي أبوابه تحت وطأة الهجمة السلفية.

يعبّر عفيفي عن هذه التغيرات في لغة حزينة قائلاً: «شبرا لم تعد حي البحر المتوسط في القاهرة، ولم تعد حتى حي الثقافة والفنون»، «وحلّ القبح والعشوائية محل الجمال والرومانسية»، «ومع هذه التغيرات تغير البشر، ولم تعد شبرا إسكندرية صغيرة في القاهرة... سرعان ما أدركت أن شبرا لم تعد شبرا التي أعرفها».

بكائية جميلة

يبدو كتاب «شبرا- إسكندرية صغيرة في القاهرة»، بكائية جميلة على أطلال النوستالجيا، مرثية تليق بالحداثة والتنوير الآفل مع هزيمة المدينة أمام الريف، حيث وضع عفيفي يده على الجرح الغائر في قلب المدينة، «التريف» وما جره من قيم وعادات وأفكار، يأتي الكتاب محاولة للاحتفاظ بلحظة التعايش والمحبة والانفتاح على الآخر، في لحظة تعاني فيها مصر غياب ذلك كله.

إصدار

أنين الأمل

أهم سمة في قصص الكاتبة نورة العَمري الثلاث الواردة في كتاب « أنين الأمل» (الدار العربية للعلوم ناشرون- 2017)، أنها موجهة إلى الأسرة العربية والناشئة معاً، فتهتم بهذه الفئة العمرية الوسطى بين الأطفال والكبار والتي قلما حظيت باهتمام الأدباء والكتّاب، فجاء «أنين الأمل» محاولة لإلقاء الضوء على مشكلات الأولاد ورفع الغبن عن بعض الحالات، وإذكاء الأمل في الحياة من جديد؛ ولعلّ عطّار الحكي يُصلح ما أفسد دهر المجتمع.

في المقدمة تقول الكاتبة العَمري: «... في الحقيقة لا يلجأ إلى الخرافة إلا من فقد الأمل، ومثل هذه القصص تزرع الأمل في قلوب أعياها الظلم... وأقصد هنا ظلم الإنسان للإنسان بفرض هيمنته عليه واستضعافه، كما أنها ترسم ابتسامة جميلة وحلماً بعيداً في قلوب هؤلاء المستضعفين.

لن أحكي لكم أسطورة من الأساطير التي ينتصر فيها المظلوم بطريقة خيالية، بل سآخذكم إلى واقع الضعفاء؛ سأحكي لكم حكاية الطفلة أمل، التي تعرضت لظلم المجتمع، وهو من أقسى أنواع الظلم، فيا له من ظلم تنوء به الجبال حين يرسم لك المجتمع صورة مخيفة، ويحكم عليك من خلالها، ويا لها من حياة تعيشها وذنب لم تقترفه ولا تعرف لماذا يلاحقك».

بقراءة متأنية للقصص الثلاث «حكاية أمل»، «انتظر قليلاً أيها القمر» و«إلى أين أذهب يا أمي»، نجد تركيزاً في الكلام على الخيال الاجتماعي الذي لا ينفصل عن اللاَّوعي الثقافي، وعن الذاكرة والعادات الجماعية والخرافات وأثرها السلبي في حياة الأولاد، ومن ثم في دور الحلم ووظيفته في تحفيز السلوكيات الأبناء نحو حياة جميلة، أي توجيه القارئ وبخاصة الأهل إلى ضرورة الاهتمام بالقيم وإعطاء الأولوية للروابط الأسرية والعائلية، والتواصل العاطفي والتآزر مع الأبناء، وما ينجم عنه من قيم تكافلية ورَحْموية سوف تسهم في تعديل وتوجيه السلوك بسلام إذا أردنا لأولادنا أن يحيوا حياة صحية من الناحية النفسية. وكما تقول الكاتبة «فلا تجرحوا طفلاً ولو بنظرة، فذاكرة الطفل لا تنسى ولا تمحو، كما أنها لا تغفر أبداً. فكلما كبر كبرت معه جراحه وازدادت ألماً».

مصطفى كامل: «رحلة عمري» يرصد مسيرتي الفنية

يستعد لطرح ألبومه الجديد في موسم عيد الفطر

يعود الفنان المصري مصطفى كامل إلى الشاشة من خلال برنامج يرصد قصة حياته ومسيرته كفنان تنوعت نشاطاته بين الغناء والتأليف والتلحين.

في دردشته مع «الجريدة» يتحدّث عن البرنامج وتحضيراته وضيوفه، بالإضافة إلى مشاريعه المقبلة.

القاهرة - هيثم عسران

حدثنا عن فكرة برنامجك «رحلة عمري»؟

أرصد من خلاله قصة حياتي ومسيرتي الفنية على مدار نحو 25 عاماً. بدأت بالتحضير له العام الماضي، وأعتبر نفسي محظوظاً بأنني أوشكت على الانتهاء منه، وحرصت على أن يكون التحضير محاطاً بالسرية ليشكّل البرنامج مفاجأة لجمهوري، لذا لم أكشف عنه إلا بعد اقتراب إنجازه.

لماذا قررت اتخاذ هذه الخطوة؟

أعتبر نفسي فناناً محظوظاً بالتعاون مع عدد كبير من الفنانين كملحن وشاعر، لذا فكرت في البرنامج، فأردت من خلاله أن أعرف الجمهور إلى مسيرتي الفنية والصعوبات التي تعرضت لها وكيف كانت خطواتي، وأتحدث بصدق في كل حلقة عن أغنية أستضيف صاحبها، لا سيما أن صداقة تربطتني بغالبية من عملت معهم.

هل ستتطرق في البرنامج إلى الخلافات التي دخلت فيها؟

ترصد حلقات البرنامج تفاصيل كثيرة في مسيرتي الفنية، وأتحدث فيها بمصداقية عن اللحظات الجميلة وعن المشكلات في آن، والخلافات التي وصلت إلى درجة القطيعة. لكن أشير إلى أن ثمة لحظات جميلة عشتها برفقة الأشخاص أنفسهم الذين اختلفت معهم وسأسردها.

قدم فنانون كثيرون برامج ترصد مسيرتهم الفنية. ما الاختلاف في هذا البرنامج؟

قصة حياتي تختلف عن قصصهم، فضلاً عن أنني أقدّمها بطريقتي وليس بأسلوب شخص آخر. يظهر ضيوف معي ونستعيد سوياً جزءاً من تجاربنا. عموماً، يتضمّن البرنامج رسالة للشباب للتأكيد أن النجوم الذين يشاهدونهم في الوقت الراهن عانوا لحظات صعبة مادياً ومعنوياً، فالانطلاق في الفن ليس أمراً سهلاً، كذلك الحفاظ على الاستمرارية في النجومية.

هل البرنامج سيرة ذاتية؟

لا أعتبر البرنامج سيرة ذاتية فحسب لأنه يظهر جوانب مختلفة لفنانين آخرين ويتضمّن ذكريات تذاع لأول مرة، فأنا أحد المحظوظين لأنني تعاونت مع عدد كبير من الفنانين ونجحت معهم في الكتابة والتلحين، لذا ستجدون في البرنامج حكايات عن عمرو دياب، وهاني شاكر، ومحمد منير وغيرهم.

هل ستعتمد على استضافة الضيوف في ديكور ثابت؟

ثمة مواقع خارجية وداخلية، فبخلاف التصوير في الأستوديو نصوِّر في أماكن خارجية عدة في الشوارع، كذلك في مواقع حقيقية عشت فيها بداياتي وفي مرحلة الدراسة.

ماذا عن ميزانية البرنامج؟

كي يخرج بشكل جيد للجمهور رصدت له ميزانية كبيرة تقترب من ميزانية فيلم سينمائي بسبب كثرة التجهيزات والتصوير الخارجي وغيرهما من تفاصيل. والحقيقة أنني قدمت البرنامج من دون رغبة في تحقيق عائد مالي بل لتأريخ مسيرتي لعائلتي وجمهوري.

سينما وتعاون

على ذكر السينما، لماذا لم تكرر تجربة تقديم فيلم سينمائي؟

أنتظر توافر تجربة مناسبة لي، لا سيما أن تجربتي الأولى تضمّنت مشكلات عدة أحرص على تجنبها في اختياراتي. خلال الفترة الماضية قرأت مشاريع عدة لكني اضطررت إلى الاعتذار عن عدم المشاركة فيها لأنني وجدت أنها لن تخرج بشكل جيد.

تعرضت لمشكلة صحية أخيراً. هل تحسنت صحتك؟

سقطت من على السلالم خلال تصوير إحدى حلقات البرنامج، لكني تعاملت مع سقوطي باعتباره كدمة عادية سأتجاوزها مع مرور الوقت وانشغلت بالتصوير بشكل مكثف ونسيت الأمر، لذا ازداد الألم حتى اضطررت إلى الذهاب إلى المستشفى مجدداً، حيث خضعت لفحوص طبية وتبين وجود تجمعات دموية في عضلات القدم التي سقطت عليها. من ثم، خضعت للعلاج خلال الفترة الماضية كي أتمكن من السير بشكل طبيعي.

كيف جاء تعاونك مع الفنان حمادة هلال في دويتو «إيه يا دنيا»؟

تربطني بحمادة هلال علاقة صداقة قوية منذ سنوات، وتعاونت معه في الألبوم بكتابة وتلحين أغنيتين هما «إيه يا دنيا» و«استكتروك عليا»، ووجدنا أن الأولى يمكن تقديمها كدويتو غنائي وتحمسنا لها وسجلناها. عموماً، عندما أشعر بأن ثمة عملاً مناسباً يمكن أن أقدمه لن أتردد.

الألبوم المقبل

ماذا عن ألبومك المقبل؟

انشغالي خلال الفترة الماضية بتصوير البرنامج أجّل انتهائي من اختيار الأغاني، ولكن أتابع التحضير للألبوم راهناً، وأتوقّع أن يضمّ ثماني أغان أنجزت نصفها خلال الفترة الماضية، لأنني أرغب في طرح الألبوم خلال موسم عيد الفطر.

هل كتبت الأغاني في الألبوم؟

كتبت معظم الأغاني ولحّنت ثلاثاً منها، وسجلت أربعاً. ولكن لم نتفق على الشكل النهائي للألبوم بعد.

> تربطني بحمادة هلال صداقة قوية منذ سنوات

> قرأت مشاريع سينمائية عدة واعتذرت عن عدم المشاركة فيها

نقابة الموسيقيين

كان مصطفى كامل سابقاً رئيساً لنقابة الموسيقيين في مصر، فهل سيعيد الترشح في هذا المجال؟ يقول في هذا الشأن: «لا أفكر في هذه الخطوة على الإطلاق، وأركّز راهناً في عملي بين البرنامج والغناء. أعتز بتجربة النقابة لأنها أعطتني الكثير من العلاقات والأصدقاء، لكنها صفحة طويت بالنسبة إلي».

من قتل الشعر؟

ناصر الظفيري
nalzafiri@hotmail.com

مرّ يوم الشعر العالمي قبل أيام، وسط جو من الكآبة بين الشعراء الذين لم يحتفلوا به كما يجب لأسباب كثيرة، أهمها غياب الشعر بين القراء الذين لم يكترثوا بيوم الشعر، كما لم يكترثوا بأمسه القريب، فهل مات الشعر ومن قتله؟ غياب الشعر الحقيقي ليس حالة عربية، وإن كان يشكل بالنسبة إلينا غياب ديوان العرب وانتكاسة الفن الأول، الذي سجل جانباً مهماً من حضارتنا ولغتنا الجميلة. وموات الشعر العربي سببه الشعراء الذين قتلوا الشعر وأخرجوه من قضاياه الشعرية وجمالياته اللغوية، التي كانت سر متعته.

الشعر ليس عربياً فقط بل عالمياً يعاني ردة كبيرة جعلت أسهمه في المبيعات والحضور الجماهيري تتراجع، رغم وجود استثناءات لا ننكرها كمحمود درويش عربياً، وجالوي كينيل أميركياً. ولكن ذلك ليس ظاهرة عامة لانتعاش الشعر الذي فقد جمهوره وقراءه، ولم تعد دور النشر تهتم كثيراً بطباعته، أو حتى إعادة طباعة القديم منه. ولا تهتم المكتبات بأن يتصدر واجهاتها التي تحتلها الروايات غالباً.

منذ قرن تقريبا أعلن فلوبير أنه لا جدوى للشعر، واتهمه بأنه خارج الزمن تماماً. ولكن من الذي قتل الشعر؟ النقاد يوجهون جميع أصابع الاتهام إلى الشعراء الذين عليهم أن يلوموا أنفسهم لغياب متابعيهم وقرائهم وكساد دواوينهم، فأغلب القراء اليوم هم قراء من النخبة والشعراء أنفسهم الذين يقرأون لبعضهم البعض.

كان الشعر ومازال في المراحل التعليمية أكثر حظاً من الرواية والمسرح. معظم التطبيقات النحوية والبلاغية كان يتم تطبيقها على الشعر، والنص الشعري هو النص الوحيد بعد النصوص الدينية التي يطلب النظام التعليمي من الطلاب حفظها وشرح أساليب الجمال فيها. والحال نفسه في مقررات النصوص الأدبية في كليات الآداب.

تلك الاحتفاءات ليست في الكليات العربية، التي تدرس الأدب العربي، ولكن أيضاً في قسم الآداب الغربية، فالنصوص الشعرية هي الأكثر حظاً في التدريس، وإن كانت النصوص القديمة وليست المعاصرة. ولكن هذا الاحتفاء يبقى احتفاء محدوداً في أروقة الفصول الدراسية، أما الوضع الثقافي العام فيكاد يخرج الشعر من الحياة الثقافية.

أغلبية الصحف الأميركية اليوم مثل «نيويوركر»، و«لوس أنجلس تايم»، التي أعلنت أنها لن تقوم بعرض دواوين الشعر على صفحاتها، لم تعد تنشر الشعر كجنس أدبي مقروء، ويحظى بجماهيرية واسعة، فلم يعد الشعر يجد مستمعا جيدا، ولا شاعرا جيدا، وكما يقول والت ويتمان: «وجود شعراء جيدين مرهون بوجود متلقين جيدين».

الشعراء العرب، رغم استثناءات بسيطة، لا تجد أعمالهم رواجاً، وهو الحال ذاته في أميركا، فأغلب شعراء أميركا الشمالية اليوم لا يبيعون أكثر من بضعة آلاف خلال أربع أو خمس سنوات. وربما ذلك ما جعل بعض الشعراء العرب يهجرون الشعر لصالح الرواية كأنهم يعلنون ويشاركون في مقتل الشعر.

لا أحد يرحب بخروج الشعر كجنس أدبي رفيع من المشهد الثقافي، ولكن نعود إلى ما ذكرناه في البداية بأن اللوم يقع على الشعراء. لقد ساهموا في أن يدخل عالم الشعر الكثير من الدخلاء الذين رأوا في الكتابة النثرية الجديدة وسيلة سهلة لارتكاب ما يمكن أن نسميه مجازر شعرية قتلت الشعر، وفارقت بينه وبين قرائه ومستمعيه. أصبح من الصعب على الناقد أن يجد عوالم شعرية في الكتابات الجديدة، ومن الصعب على القارئ أن يجد المتعة التي كان الشعر يحققها له.

أخبار النجوم

ديمة الجندي في «آخر محل ورد»

نشرت الممثلة السورية ديمة الجندي عبر صفحتها الخاصة على أحد مواقع التواصل الاجتماعي، صوراً لها من كواليس تصوير مسلسل «آخر محل ورد»، الذي سيعرض في الموسم الرمضاني المقبل.

وعلّقت الجندي على الصور: «رمضان 2017 آخر محل ورد.. سمرا».

وتدور الأحداث في إطار سياسي اجتماعي حول الأزمة السورية وتأثيرها في الشعب السوري، وهو من بطولة: عابد فهد، مكسيم خليل، سامر المصري، يارا صبري، صفاء سلطان، ديمة بياعة، ومازن الناطور.

في إطار آخر تصور ديمة الجندي مشاهدها في مسلسل «قلبي معي»، بطولة: ميساء مغربي، إبراهيم الزجالي، محمود بو شهري، روجينا.

مروان خوري و«أهل الطرب»

لم يبصر برنامج «أهل الطرب» النور الذي من المقرر أن يقدمه الفنان مروان خوري بعد تعاقده مع محطة «العربي» لتقديم موسم ثان، ولم تبدأ تحضيراته الأولية. رغم أن تاريخ انتهاء العقد الملزم لخوري هو يونيو، مع العلم بأن إنتاج البرنامج وتنفيذه يحتاجان وقتاً أطول.

لم يتم إبلاغ خوري بأيّ أمر خاص بالبرنامج لغاية الآن لكن القيمين على القناة يحاولون الخروج من هذا المأزق وتصوير البرنامج الذي يتطلب موازنة مالية ضخمة، على أن يعرض بداية أكتوبر المقبل.

البرامج الكوميدية المصرية... إنتاج سخي وتفاعل ضعيف

«أبلة فاهيتا»

القاهرة - الجريدة.

في الموسم الجديد من البرنامج الساخر «أبلة فاهيتا» تواصل الدمية الشهيرة تقديم الحلقات برفقة ابنتها الدمية «كارو» التي تحظى بفقرة خاصة تستضيف فيها النجوم قبل لقائهم والدتها، فيما يواصل البرنامج الاعتماد على «إيفيهات» كوميدية ساخرة، بالإضافة إلى تقارير تصورها «أبلة فاهيتا» خارج الأستوديو، وهو تطوّر شهده الموسم الجديد إلى جانب تعليقاتها الساخرة على الحوادث السياسية.

أما الفنانة الكوميدية شيماء سيف، فبعد تجربتها في «نفسنة» التي عرفتها إلى الجمهور كمقدمة برامج، بدأت برنامجها الترفيهي «ثلاثة في واحد» الذي يحمل فكرة مختلفة نسبياً بتقديمها ثلاثة برامج في برنامج واحد يعرض أسبوعياً.

شيماء تستضيف نجماً في الحلقة الأولى، وفي الحلقة الثانية يرافقها مذيع شاب ويستضيفان ثنائياً فنياً، وفي الحلقة الثالثة تقدّم البرنامج برفقة كل من ليلى عز العرب ونشوى مصطفى.

في هذا السياق، ترجع الفنانة نشوى مصطفى حماستها للمشاركة في «ثلاثة في واحد» في حلقة الجلسة النسائية لإعجابها بالفكرة وبالمناقشات، لافتة إلى أنها تراهن على شكل البرنامج لتقديم صورة غير مألوفة للجمهور.

الكاتب هشام منصور الذي كتب مجموعة من البرامج الكوميدية خلال السنوات الأخيرة أبرزها «البرنامج» الذي قدمه الإعلامي باسم يوسف، فيخوض تجربته الأولى في التقديم من خلال «آخر الليل» الذي يراهن عليه في تناول القضايا اليومية بشكل ساخر علماً بأن ميزانية كبيرة رصدت للبرنامج من الشركة المنتجة.

«أسعد الله مساءكم»

يواصل الفنان أكرم حسني تقديم الموسم الرابع من «أسعد الله مساءكم» على شاشة mbc علماً بأنه حضّر الحلقات قبل شهرين من بداية العرض، فيما يواصل التصوير أسبوعياً، ويستمر الموسم الجديد إلى بداية شهر رمضان المقبل.

يقول حسني إن المنافسة في تقديم برامج المنوعات لا تشغله كثيراً كونه يركز على المحتوى الذي يقدمه، مشيراً إلى أن تسجيل حلقات الموسم لا يبدأ مع انطلاق التصوير، بل مع الأفكار والمعالجات في ورشة تعمل طوال العام.

ويؤكد حسني أن الاتهام بالتقليد غير صحيح غالباً، لأن لبعض البرامج صيغاً محددة مسبقاً، مشيراً إلى أن ثمة أفكاراً بحاجة إلى تطوير متواصل، وأحياناً يقومون بتعديلات عليها بعد انطلاق عرضها، وهو أمر لا يرى فيه مشكلة، خصوصاً أن الهدف تقديم عمل ينال إعجاب الجمهور.

وحول وجود أكثر من برنامج يعرض في التوقيت نفسه على قنوات أخرى، يذكر حسني أن كثرة هذه البرامج في مصلحة الجمهور وصناعة الكوميديا والترفيه لأنها تشجع على الجودة في العمل، وتقدم لنا أجيالاً جديدة من الكُتاب الساخرين وفرق العمل التي يمكنها تقديم ما يضحكنا على الشاشة.

أما الفنان الكوميدي مصطفى خاطر، فأطلق الموسم الأول من «شكشك شو» قبل أسابيع قليلة ويشكّل تجربته الأولى في مجال التقديم التلفزيوني، وحقق البرنامج رد فعل متواضعة إذ لم يحظ بتفاعل كبير عبر مواقع التواصل الاجتماعي رغم الحملة الدعائية الضخمة التي أطلقتها قناة mbc للترويج للعمل قبل بداية عرضه.

أكرم حسني

دولة الكويت
وزارة التربية
المركز الإقليمي للطفولة و الأمومة
UNESCO

دعوة

تحت رعاية سعادة وكيل وزارة التربية
د. هيثم صالح الأثري

يتشرف المركز الإقليمي للطفولة والأمومة
بدعوتكم إلى حضور

ملتقى الطفولة الرابع «رعاية تطلعات»
تحت عنوان: «الطفل أولاً»

وذلك اليوم الأحد 26 مارس 2017 في تمام
الساعة التاسعة بفندق «سمفوني».

مدير المركز
د. سعاد السويدان

بدعم من
KFAS

الرعاة
بنك بوبيان
Boubyan Bank
الجريدة

فاطمة الصباح: Prismologie تساهم في تغيير مشاعرنا إلى الأفضل!

• البحوث العلمية أثبتت أنّ الألوان تحقّق السعادة

أكّدت الشيخة فاطمة الصباح أن للألوان سحرها وجاذبيتها، ولها قدرة كبيرة على تطوير الفرد وإدخال السرور إلى قلبه، مشيرة إلى أنها طمحت إلى صناعة مستحضرات يستفيد منها الفرد تعتمد على علم الألوان، لا سيما أن البحوث العلمية أثبتت أن بإمكان الألوان تحقيق السعادة للفرد، و«عقب رحلة بحث وجدت أنا ووالدتي الشيخة انتصار سالم العلي الصباح متخصصين من ذوي الخبرات العالية في بريطانيا في مجالي التصنيع والإنتاج وحوّلنا حلمنا إلى حقيقة من خلال منتجات Prismologie».

حول هذه المنتجات وأهميتها ودورها في تحقيق السعادة للأفراد، كان الحديث التالي مع الشيخة فاطمة الصباح. فيما يلي التفاصيل:

لافي الشمري

الشيخة فاطمة الصباح

> حلمنا أن نساعد أكبر عدد ممكن من الأشخاص ليتواصلوا مع ذاتهم

أطلقت العام الماضي في الكويت منتجات Prismologie . ماذا تعني؟

تجمع Prismologie بين قسمين: Prism أي المثلث الضوئي أو المنشور الزجاجي الذي ينكسر فيه الضوء فيعطي ألواناً مختلفة جميلة، وologie ويعني علماً أو دراسة. من هنا، أردنا أن تكون Prismologie ماركة مبنية على علم الألوان. وكان حلمنا أن نتمكّن من مساعدة أكبر عدد ممكن من الأشخاص ليتواصلوا مع أنفسهم، وينجحوا في تغيير مشاعرهم إلى الأحسن.

كيف جاءت فكرة منتجات Prismologie؟

كانت الفكرة في البداية إنشاء منتجع صغير مبنٍ على «علم الألوان»، ولكنّ حلمنا هذا توقّف عندما لم نجد مستحضرات نستطيع استخدامها في المنتجع تحمل تلك الخاصية. قرّرنا لاحقاً أن نعمل بأنفسنا على إنتاج المستحضرات وبدأت مع أمي الشيخة انتصار سالم العلي الصباح عام 2013 رحلة البحث عما يساعدنا على تحقيق ذلك، فوجدنا متخصصين من ذوي الخبرات العالية في بريطانيا في مجالي التصنيع والإنتاج وحوّلنا حلمنا إلى حقيقة. أردنا منتجات طبيعية في مكوّناتها ورائحتها إلى أقصى الحدود علمياً، وحققنا ذلك بعد حصولنا على شهادة من كلّ من بريطانيا وفرنسا بأنّ منتجاتنا عالية الجودة وخالية من أية مواد كيماوية أو مواد أخرى مضرّة بالصحة، فضلاً عن أنّ تغليفها الخارجي والداخلي قابل للتدوير لأن الورق المستخدم مأخوذ من أشجار زرعت في غابات مخصصة لاستخراج الورق.

ما الهدف من تلك المنتجات؟

كان حلمنا الصغير كأمّ وابنة، أن نتمكّن من مساعدة أكبر عدد ممكن من الأشخاص ليتواصلوا مع أنفسهم. بالتالي، إحداث تغيير في مشاعرهم إلى الأفضل. لذا صنعت هذه المستحضرات لتكون أداةً تمنح مستخدميها الشعور الذي يحتاجون إليه من خلال استخدام علم الألوان على مدار اليوم صباحاً ومساءً.

الأحجار الكريمة والأسعار

حدثينا عن العلاقة بين Prismologie وبين الأحجار الكريمة.

أثبتت البحوث العلمية أن الألوان تمنح الإنسان مشاعر مختلفة وطبقنا هذا العلم في منتجاتنا كافة. منتجنا باللون الأبيض يساعد في تعزيز الشعور بالصفاء الجسدي والذهني من خلال مكوناته التي تحتوي على ذرّات من حجر الألماس، وعطر ماء الزهر الصافي، وماء نبتة البامبو، ووردة البورسلين. أما منتجنا ذو اللون الأحمر فيعطي شعوراً بالحيوية والنشاط من خلال مكوّناته وهي ذرّات من حجر الياقوت الأحمر، وعطر خشب الأرز، والرماد البركاني، وأنزيمات الرمان، ومستخلصات الفلفل الأحمر التي تدفئ الجسم وتنشّط الدورة الدموية، بينما منتج اللون الأصفر يعزّز النشاط من خلال حجر السترين الثمين، وعطر الحمضيات المنعشة، ومستخلصات البلانكتون التي تنشط خلايا الجلد. المنتج باللون الأخضر بدوره يحتوي على حجر اليشم وعطر «نجيل الهند» وزيوت أنكا أنشي والزيتون والتنامو الذي يساعد على تجديد خلايا الجلد مع الإحساس بالتوازن الذهني والجسدي، ويستطيع مستحضر اللون الوردي مع حجر الكوارتز الزهري وعطر ماء الورد مع نبتة «وردة القطب الشمالي» أن يجلب الشعور بالسعادة من خلال تنشيط إفراز الإندروفين (هرمون السعادة). أخيراً، يساهم المنتج ذو اللون النيلي في تهدئة النفس ويمنح شعوراً بالسكينة من خلال حجر الياقوت الأزرق، وعطر خشب العود الهادئ، ووردة النيلية البرية. بذلك نكون حقّقنا حلمنا بأن نساعد، ولو قليلاً، في جعل حياة الجميع أفضل من خلال علم الألوان.

Prismologie مصنعة من الأحجار الكريمة، من ثم لا بد من أن تكون أسعارها مرتفعة.

تبدأ أسعار مستحضرات التجميل لدينا من دينار وتصل إلى أرقام مرتفعة جداً، وتبقى الجودة هي الفيصل الوحيد في هذا الأمر. وقد حرصنا على تقديم منتج ذي جودة عالية وسعر معقول مقارنة بالموجود في الأسواق.

منتجع وسعادة

هل ما زالت فكرة إقامة المنتجع قائمة وأين ستكون؟

بالتأكيد قائمة. من حق الكويت أن يكون أول منتجع لنا بالألوان فيها.

هل يقتصر استعمال منتجات Prismologie على النساء؟

بالطبع لا. للرجال نصيب منها، وأكثر المنتجات التي نالت استحسانهم تلك التي تتضمّن عطر العود والورد وخشب الأرز والحمضيات.

صفي لنا شعورك بعد فوز منتجات Prismologie بجوائز عالمية؟

أشعر بالسعادة لحصول منتجاتنا على 11 جائزة في الجودة والعناية بالجسم من المملكة المتحدة وهونغ كونغ.

ما هي السعادة من وجهة نظرك، وما هي أكثر الأمور التي تحبينها في الحياة؟

السعادة من وجهة نظري هي أن أعيش في رضا وراحة بال، واقتنع بذاتي وقدراتي، وما يمكن أن أقدّمه للمجتمع. أحد الأمور التي أحبها كثيراً في الحياة التصوير، لا سيما المناظر الطبيعة الخلابة. لذا شاركت في دورات تدريبية في التصوير لتنمية موهبتي وقرأت كثيراً من خلال الإنترنت عن هذا الفن.

> المنتجات التي نالت استحسان الرجال تتضمّن عطر العود والورد وخشب الأرز والحمضيات

الشيخة فاطمة الصباح متحدثةً للزميل لافي الشمري

العمل التطوّعي واجب وطني

قالت الشيخة فاطمة الصباح عن لقب «سفير دولة الكويت لليوم العالمي للحيوان»، إن: «العمل الاجتماعي والتطوعي من وجهة نظري واجب وطني. منذ أن أصبحت المدير التنفيذي ونائب رئيس مجلس إدارة الجمعية الكويتية لحماية الحيوان وبيئته (K'S PATH) حرصت على المشاركة في الاحتفال باليوم العالمي لحماية الحيوان وسط الأطفال لتوعيتهم بأهمية الحيوان وضرورة حمايته لأنه روح، فضلاً عن اهتمامات الجمعية الأخرى المتعلقة بحماية البيئة، لذا نصبتني The Nature Watch Foundation منظمة الحيوان العالمية الكائنة في المملكة المتحدة سفيرة دولة الكويت في هذا المجال. أما عن علاقة اللقب بعملي في الجمعية، فجاء لتأكيد عدم إجراء أي نوع من التجارب للمنتجات على الحيوانات، وأن يكون التغليف قابلاً للتدوير. كذلك حرصت على ألا تجبر الدول التي نصنّع فيها المنتجات على تجارب على الحيوانات، كذلك الدول التي تباع فيها «برسمولوجي».

وفيما يتعلق بانضمامها إلى منظمات أخرى تعنى بالحيوان، ذكرت: «أحب الفيلة كثيراً وأساهم مع منظمة دولية هناك لتربية الصغيرة منها وحماية الكبيرة من القتل في كينيا، ذلك بسبب تجارة العاج التي أدت إلى تناقص عدد الفيلة حول العالم بنسبة 60%، إذ يقتل الصيادون نحو مئة فيل يومياً في إفريقيا».

وحول أهدافها في المستقبل، تأمل أن يكون في الكويت مركز لتعليم الأجيال الجديدة عن البيئة الكويتية والحيوانات، ويساعد الحيوانات البرية الكويتية ويعيد تأهيلها ويحدّ من انقراضها.

ببتيدات الكولاجين... احصدي المنافع

إلى جانب الماء، يُعتبر الكولاجين عنصراً أساسياً في الجسم وتصل نسبته إلى 25% من مجموع بروتيناته. حدّد العلماء 28 نوعاً مختلفاً من الكولاجين داخل الجسم، علماً بأن 90% من تلك الأنواع يدخل في خانة النوع الأول من الكولاجين.

يحيط النوع الأول من الكولاجين بجميع أعضاء الجسم ويؤثر في الأربطة والأوتار والعظام والألياف العضلية والأوعية الدموية والعينين والأسنان، وحتى الشعر والبشرة والأظفار...

أما النوع الثاني من الكولاجين، فازدادت شهرته أخيراً ويمكن إيجاده في الغضروف بشكل أساسي، ويساهم في تحسين صحة المفاصل ويعطي بعض المنافع الجلدية. على صعيد آخر، يمكن إيجاد النوع الثالث من الكولاجين في بعض المنتجات لكن يبقى أثره ضئيلاً في الجسم مقارنةً بالأنواع الأخرى.

مزايا النوع الأول

• يحرق الدهون ويرسم شكل الجسم: مع التقدم في السن، يضعف الجسم ويتراجع نشاطه. يساهم النوع الأول من ببتيدات الكولاجين في عكس هذا التراجع المرتبط بالسن عبر الحفاظ على العضلات أو تقويتها، ما يسمح بتنشيط الأيض وحرق الدهون وبالتالي تحسين شكل الجسم. يبقى الكولاجين فاعلاً بشكل خاص عند أخذه في موعد النوم لأنه يعطي مفعوله حين يصلح الجسم نفسه ويبني أنسجته العضلية. كجزء من برنامج التحكم بالوزن الذي يشمل الحمية الغذائية والتمارين الجسدية، تكون أي جرعة مرتفعة من ببتيدات الكولاجين فاعلة جداً.

يُجَمّل الشعر والبشرة والأظفار: بالإضافة إلى إصلاح البشرة، يعطي النوع الأول من ببتيدات الكولاجين منافع على مستوى الجمال والرعاية الذاتية أيضاً. يلاحظ المستخدمون غالباً تحسناً في نعومة بشرتهم ومستوى ترطيبها ولونها ومظهرها. كذلك، يتحسّن شكل الشعر ونوعيته وتزداد قوة الأظفار.

• يقوي المفاصل والعظام ويسرّع التعافي: يؤدي حمض الهيدروكسيبرولين الأميني في الكولاجين دوراً أساسياً في حماية العظام والنسيج الضام. كذلك، تسمح أحماض النتروجين الأمينية الموجودة في الكولاجين بإصلاح الأنسجة وتسريع التعافي من الإصابات.

• يعمّق النوم ويزيد الطاقة: على عكس بروتينات أخرى، يقدم النوع الأول من ببتيدات الكولاجين منافع تبدو متناقضة ظاهرياً: خلال النهار، يزيد هذا العنصر مستويات الطاقة لأن الكبد يعالج الببتيدات وكأنها كربوهيدرات مركّبة، ما يسمح بإعادة الاستقرار إلى معدل سكر الدم وكبح الشعور بالتعب. لكن خلال الليل، يساهم النوع الأول من ببتيدات الكولاجين في تحسين النوم وتعميقه ثم النهوض بكل نشاط في صباح اليوم التالي.

هل تعانين نقصاً في الكولاجين؟

في عمر الثلاثين تقريباً، نبدأ بخسارة 1% من الكولاجين الموجود في الجسم سنوياً لكن يزيد الوضع سوءاً حين تتراجع قدرة الجسم على إنتاج الكولاجين. يمكن أن يؤدي فائض السكر والكافيين والتدخين إلى تضرر الكولاجين في الجسم، ما يعني أننا سنعاني جميعاً من نقص الكولاجين في نهاية المطاف.

تبدو مؤشرات النقص واضحة ويمكن رؤيتها يومياً على المرآة: تتشكل التجاعيد وتجفّ البشرة ويتقصف الشعر ويصبح باهتاً وتبدو الأظفار هشة وتتصلب المفاصل ويخسر الجسم قوته العضلية وشكله المشدود. من دون الحفاظ على مستوى سليم من الكولاجين، سيتضرر الجسم لأن الشيخوخة مرادفة لفقدان الكولاجين!

لكن من الناحية الإيجابية، تسمح إضافة جرعة مرتفعة من النوع الأول من ببتيدات الكولاجين إلى الحمية الغذائية بحصول الجسم على الأحماض الأمينية التي يحتاج إليها كي ينتج كمية جديدة من الكولاجين ويحافظ على المستويات الموجودة أصلاً في الجسم.

«إدج» الجديدة... بستان مليء بالتفاصيل

الجريدة. قامت بتجربة قيادتها من «الغانم أوتو»

يوسف العبدالله

لعل البستان المليء بالزهور أفضل وصف يمكن أن يعبر عن تفاصيل "فورد إدج" الجديدة من شركة "الغانم أوتو"، المستورد المعتمد لسيارات "فورد" في الكويت، بعد خروجها بحزمة تغييرات جذرية زاخرة بالتفاصيل، بأكثر من فئة وأكثر من محرك.
"الجريدة"، من خلال صفحتها الأسبوعية للسيارات، اختارت لكم اليوم "فورد إدج" الجديدة بعد تجربة قيادتها في شوارع البلاد، والتي أثبتت، بكل قوة، جمالها شكلاً وأداءً.

متوفرة بثلاثة محركات... أقواها فئة «سبورت» مع محرك بقوة 315 حصاناً

(تصوير عبدالله الخلف)

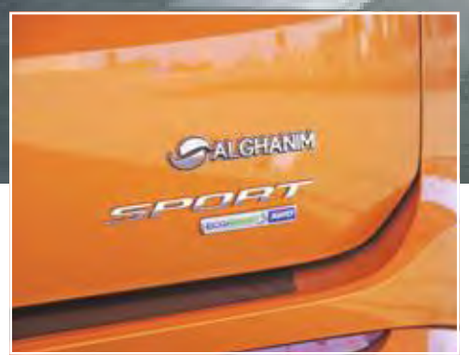

في الوقت الذي اطلقت فيه رائدة الصناعات الاميركية العريقة "فورد" عائلة "إدج" الجديدة، السيارة الرياضية المستحوذة على مكانتها القيادية في فئتها، ابتكرت فورد سيارة كروسوفر المتعددة الاستعمالات محملة بالمزيد من التكنولوجيا وتصميم أفضل والعديد من الميزات التي تعزز أداء هذه السيارة، والتي تتوفر ضمن أربع فئات وهي SE، وSEL، وسبورت – وللمرة الأولى – فئة تايتينيوم الفخمة لتلبية متطلبات السوق لسيارات أكثر فخامةً.

ومنذ إطلاقها في أواخر 2006، ساهمت "إدج" في تحديد معايير فئة الكروسوفر الرياضية المتعددة الاستعمالات، مع تصميم يستند إلى السيارات، تقدم إدج مستويات أفضل من الراحة على الطرقات، والتوفير في استهلاك الوقود، وديناميكية القيادة الإجمالية مقارنةً بأي سيارة متعددة الاستعمالات SUV التي تستند إلى تصميم الشاحنات، وقد أثبتت أن السيارة المتعددة الاستعمالات قادرة على تلبية احتياجات الأشخاص الذين يحتاجون إلى التنقل يومياً.

3 محركات

تحظى سيارة إدج الجديدة كلياً بثلاثة خيارات من المحركات، محرك ®EcoBoost قياسي سعة 2.0 لتر بأربعة سلندرات مع شاحن توربيني بمنفذين بتقنية Twin-scroll، ومحرك V6 سعة 3.5 لترات ذي سحب طبيعي، أما سيارة إدج سبورت فتتميز بمحرك EcoBoost سعة 2.7 لتر الحصري والجديد كلياً الذي يؤمن المزيج المثالي ما بين القوة والفعالية، ويجسد هذا المحرك مقياساً جديداً في هندسة المحركات العالمية.

ويُعتبر محرك V6 الثنائي الشحن التوربيني Twin Turbo من أكثر المحركات المتطورة في العالم، ويستخدم محرك EcoBoost سعة 2.7 لتر حديد الغرافيت المضغوط CGI في كتلة السلندرات، وهي المادة نفسها المستعملة في محرك باور ستروك Power Stroke سعة 6.7 لترات. وتسمح كتلة السلندرات المتطورة بالحصول على تصميم مدمج شديد الصلابة يخفض مستويات الضجيج والارتجاج والخشونة، ويترافق القالب المصنوع من حديد الغرافيت المضغوط مع كتلة محرك وقاعدة بنيوية بشكل سلم من الألومنيوم المصبوب، وصينية زيت من المواد المركبة، ما يخفض الوزن من خلال استخدام المواد المتطورة حيث تدعو الحاجة.

تصميم مختلف

وتُعتبر سيارة إدج جديدة كلياً من العجلات حتى السقف، وهي مصممة لإعادة تحديد المقاييس في فئة السيارات المتعددة الاستعمالات ذات صفين من المقاعد، واستناداً إلى قاعدة المركبات المتوسطة الحجم العالمية التي حققت نجاحاً كبيراً لدى فورد، تمت إعادة تصميم إدج وفق مظهر أكثر قوة وطابع رياضي أكثر، وتمت إعادة تجهيز السيارة لتلبية التوقعات العالية من حيث الجودة، كما تمت إعادة هندستها لإضافة المزيد من الميزات والتكنولوجيا للحصول على تجربة قيادة ممتعة أكثر.

وتسمح صلابة كتلة السلندرات المصنوعة من حديد الغرافيت المضغوط في محرك EcoBoost سعة 2.7 لتر بالحصول على قوة حصانية وعزم دوران هائلين بالنسبة إلى حجمه، وهذا المحرك المدمج والفعال الجديد كلياً قادر على توليد القوة الحصانية وعزم الدوران كما في محرك V8 متوسط القدرة.

يولد هذا المحرك قوة حصانية صافية تبلغ 340PS و542 نيوتن/متر من عزم الدوران، وسيحرص محرك EcoBoost سعة 2.7 لتر على أن تكون إدج سبورت السيارة الأعلى أداءً من إدج على الإطلاق.

يتميز نظام التعليق في إدج سبورت بعمود موازنة في الأمام والخلف أكثر قساوةً بـ 1 في المئة من الطراز الأساسي، ومخمدات فريدة بأنبوب واحد في الناحية الخلفية ذات قطر أكبر، كما أن النوابض اللولبية أكثر قوة بنسبة 10 في المئة، وبشكل إجمالي، مع تحسين التخميد والتحكم، تقدم إدج سبورت قدرة ثبات محسنة على الطرقات، ما يمنح السائق المزيد من التحكم، وقدرة توجيه أكثر دقة، وثقة أكبر في النفس.

6 سرعات

وزودت إدج الجديدة بناقل الحركة SelectShift مع وحدتين لنقل الحركة في المقود يجعل السائق يمسك بزمام الأمور وتترافق المحركات الثلاثة مع ناقل الحركة الأوتوماتيكي ®SelectShift بـ 6 سرعات من فورد مع وحدتين لنقل الحركة مثبتتين في المقود، وسيحظى السائقون بالقدرة على اختيار التروس يدوياً من خلال وحدتين لنقل الحركة مستوحاتين من عالم سباقات السيارات مثبتتين في المقود. إن وحدتي نقل الحركة قياسيتان في كافة الطرازات.

ويتميّز ناقل الحركة SelectShift بنمطين للتشغيل – نمط القيادة Drive والنمط الرياضيّ Sport، الذي يقدّم طابعاً أكثر شراسة لنقل الحركة، مما يسمح للمحرّك بالدوران أكثر خلال التسارع، ويُبقي على التروس المنخفضة وقتا أطول لقيادة مفعمة بالحماسة والسرعة.

اما نظام الدفع فقد جاء بكامل العجلات المتوفّر في سيارة إدج الجديدة يعمل على الدوام، عند الطلب وبسلاسة تامّة، وما من أقراص دوّارة أو مفاتيح لتشغيله. وتنقل وحدة التعشيق المضبوطة إلكترونياً، التي يتمّ تفعيلها بشكل أسرع من غمضة عين، القدرة بين المحورين الأماميّ والخلفيّ، وترسل ما يصل إلى 100 في المئة من القدرة إلى الأمام أو الخلف.

ما الذي يميزها؟

- مثبّت السرعة التفاعلي ونظام التحذير من الاصطدام الأمامي مع دعم الفرملة: يستخدم الرادار للكشف عن المركبات المتحرّكة في الأمام ويغيّر السرعة إن دعت الحاجة.
- ستائر هوائية: تنشأ ستارة من الهواء على طول المركبة من خلال قنوات ذكيّة، ما يحسّن الديناميكيّة الهوائيّة عند السرعات العالية.
- نظام المعلومات الخاص بالزوايا غير المرئية BLIS: يستخدم نظام المعلومات الخاص بالزوايا غير المرئية ®BLIS الرادار لإطلاق تحذير عندما يكون ثمة مركبة أخرى في الزاوية غير المرئية للسائق.
- كاميرات: كاميرا جديدة بزاوية 180 درجة مع بخّاخ رشّ يستخدم للمرة الأولى في مركبة من فورد؛ كاميرا خلفيّة قياسيّة.
- نظام ®SYNC مع تقنية فورد للاتصال المباشر العاملة باللّمس ®MyFordTouch، متوفّر مع شاشة 8" إنش.
- نظام الإنذار عند الرجوع: يستخدم الرادار للمساعدة على تنبيه السائقين باقتراب سيارة عند الخروج من فسحة الركن في وضع الرجوع.
- مساعد الركن النشيط المحسّن: يستند إلى تكنولوجيا الركن المتوازي من فورد ويشتمل على نظام لتوجيه المركبة إلى فسحة ركن عموديّ. كما يمكن للنظام أن يوجّه المركبة للركن أو للخروج من فسحة ركن متوازٍ.
- باب الصندوق الخلفي يفتح تلقائياً: يسمح للعميل بتحريك ساقه تحت الناحية الوسطى من المصدّ الخلفي لفتح باب الصندوق أو إغلاقه.
- نظام البقاء في خطّ السير: توجّه المركبة نحو مسارها إذا سمح لها السائق بالانحراف.
- أكبر فتحة سقف بانوراميّة في فئتها: فتحة السقف Vista Roof من فورد.

تجربة الجريدة.

أداء رائع... مهما اختلفت التضاريس

قامت "الجريدة" بتجربة قيادة فورد إدج الجديدة من شركة الغانم أوتو، المستورد المعتمد لسيارات فورد في الكويت، والتي كانت نوعها سبورت، مما دفع المحرر لتجربة ادائها على الرمال، لتثبت بكل قوة انها تزحف على الرمال بكل سهولة، الامر الذي يعكس قوة وأداء هذه المركبة القوية المزودة بنظام دفع رباعي دائم.

ولعل الحديث عن ثبات المركبة أمر مهم، ففي قيادة إدج سبورت وقفة، فرغم سرعتها وقوتها فإنها ثابتة جداً بلا اي ملاحظات، فضلا عن عدم الشعور بالهواء الخارجي وإزعاج الطريق الطبيعي اثناء القيادة في معظم المركبات المرتفعة، كما انها بلا اي ضوضاء يذكر على الطريق.

اما المقصورة الداخلية، ففي داخلية إدج سبورت الجديدة تفاصيل جميلة ومواصفات حديثة تعكس مدى اهتمام فورد الاميركية بتلك الامور، فهي مزودة بشاشة سلسلة تعمل باللمس بنظام بلوتوث متطور ونظام ملاحة سهل الاستخدام، فضلا عن تجهيزها بسماعات نوع "سوني" الغنية عن التعريف والتي تلامس تفاصيل مختلفة وخاصة اثناء استماع الموسيقى على الطريق.

هدوء مختلف

تمّ تجهيز سيارة إدج سبورت بتكنولوجيا تعزز الهدوء التام على الطريق من خلال الغاء ضوضاء الطريق في نظام ANC النشيط من فورد للتحكّم وتعزيز صوت محرّك EcoBoost سعة 2.7 لتر القويّ. عبر استخدام ثلاثة ميكروفونات موزّعة بشكل استراتيجيّ في أنحاء المقصورة، يمكن للنظام أن يرسل موجات صوتية معارضة من خلال نظام الصوت، ما يعزّز البيئة الإجماليّة للمقصورة.

حتى الإطارات تمّ اختيارها لتقديم تجربة أفضل على الطرقات، إذ إنّ الإطارات قياس 20 بوصة المتوفّرة في طرز سبورت أكثر هدوءاً بنسبة 2 ديسيبل – ما يخفّض ضجيج الطريق المزعج الذي يترافق عادةً مع العجلات الأكبر حجماً.

أنظمة السلامة

- نظام التحكم الإلكتروني بالثبات ®AdvanceTrac مع ميزة التحكم بالميلان.
- الوسادة الهوائية النشيطة للركبة في حجيرة القفازات.
- نظام التحكم بالمركبة عند المنعطفات.
- أحزمة أمان خلفية قابلة للانتفاخ.

الشمري: «دار الشفاء» يضم استشاريين متميزين في قسم التوليد

«نسبة الإصابة بسكري الحمل مرتفعة في الكويت ودول الخليج»

أكدت اختصاصية أمراض النساء والولادة في مستشفى دار الشفاء د. نوارة الشمري أن المستشفى يتوافر به طاقم جيد من أطباء النساء والولادة من استشاريين واختصاصيين، وعدة تخصصات دقيقة مثل أطفال الأنابيب، والمسالك، والتجميل.

وكشفت د. الشمري، في حوار لـ«الجريدة»، أن قسم النساء والتوليد بـ«دار الشفاء» يضم عيادات خارجية في الفترتين الصباحية والمسائية، وتتوفر فيه أجنحة خاصة بالوضع تسمح بوجود مرافقين مع المرأة الحامل... وفيما يلي نص الحوار:

عادل سامي

* بداية ما الخدمات التي يقدمها قسم النساء والتوليد في "دار الشفاء"؟

- يتوفر لدينا طاقم جيد من أطباء النساء والولادة من استشاريين واختصاصيين، وعدة تخصصات دقيقة مثل أطفال الأنابيب، والمسالك، والتجميل، والعيادات الخارجية في الفترتين الصباحية والمسائية، كما تتوفر لدينا أجنحة خاصة بالوضع تسمح بوجود مرافقين مع المرأة الحامل.

* هل يفيد تناول الحديد والفيتامينات أثناء الحمل صحة المولود؟ وهل تنصحين الحوامل بأخذ نوع معين من الفيتامينات؟

- حمض الفوليك يعد من الفيتامينات المهمة خلال مرحلة ما قبل الحمل بثلاثة أشهر، وكذلك خلال الأشهر الثلاثة الأول من الحمل، لأنه يقلل الإصابة بتشوهات الأعصاب والعمود الفقري، والجرعة الموصي بها هي 400 ميكروغرام يومياً، أما الحامل المصابة بالسكري أو الصرع أو لديها طفل مصاب بتشوهات بالأعصاب، فتكون الجرعة بالنسبة إليها 5 مليغرامات يومياً.

أما بالنسبة إلى الحديد، فإذا كانت الحامل غير مصابة بفقر الدم فيفضل تأجيل تناوله إلى الشهر الرابع لتفادي الأعراض الجانبية مثل الغثيان والإمساك.

- لا أنصح باتباع حمية خلال الحمل، إلا أنه من الضروري اتباع نظام غذائي صحي ومتوازن لا يحتوي على كمية كبيرة من السعرات الحرارية والدهون، ويفضل استشارة اختصاصي في التغذية لتحديد النظام الغذائي المناسب في حالات السمنة المفرطة، أو بعد عمليات تكميم المعدة قبل أقل من سنة قبل الحمل، وتعد التمارين الرياضية ضرورية بالنسبة إلى المرأة الحامل للتخفيف من الوزن خلال الحمل، ولكن يفضل تجنب الرياضة القاسية.

ومن النصائح العامة للحامل لتغذية سليمة خلال الحمل، الإكثار من شرب السوائل وخاصة الماء، وأكل الخضار والفواكه الطازجة، والابتعاد عن المنبهات مثل القهوة والشاي والمشروبات الغازية، واختيار الأطعمة الغنية بالألياف مثل الحبوب الكاملة والخبز والحبوب، وتناول الأطعمة التي تحتوي على الكالسيوم مثل منتجات الألبان كالحليب واللبن والجبنة بأنواعها، إلى جانب تناول الأطعمة الغنية بعنصر الحديد مثل السبانخ واللحوم الحمراء (مع تجنب أكل الكبدة لاحتوائها على نسبة عالية من فيتامين "أ" والذي يؤدي إلى تشوهات في الجنين)، فضلا عن عدم النوم مباشرة بعد الأكل.

الشمري متحدثة إلى الزميل عادل سامي

> لا أنصح باتباع حمية غذائية خلال الحمل ومن الضروري الالتزام بنظام غذائي صحي ومتوازن

ومن الفيتامينات المهمة أيضاً فيتامين "د" ويجب تناوله إذا كان هناك نقص يجب علاجه، وإذا كانت المرأة الحامل لا تتعرض للشمس، وكان استهلاكها من منتجات الحليب قليلاً فننصحها بأخذ الكالسيوم مع فيتامين "د".

* ما النصائح التي تقدمينها للمرأة الحامل للمحافظة على الوزن ونظام التغذية؟

> حمض الفوليك من الفيتامينات المهمة لتقليل إصابة الحامل بتشوهات الأعصاب والعمود الفقري

> التمارين الرياضية ضرورية لتخفيف الوزن خلال الحمل

*هل تؤثر إصابة الحامل بالسكري على وزن الجنين؟ وما الاحتياطات الخاصة التي يجب اتخاذها في عملية الولادة؟

- تعد الكويت ودول الخليج من الدول التي تضم نسبة عالية من سكري الحمل، ولذلك يجب على الحامل إجراء تحليل الـ OGTT، وهو عبارة عن تحليل لنسبة السكر في الدم في حالة الصيام، ومن بعدها يتم شرب الجلوكوز وتتم إعادة التحليل بعد ساعتين، ويتم إجراؤه ما بين 24-28 اسبوعا من الحمل، أما إذا أصيبت المرأة بسكري الحمل سابقا، فيتم عمله في بداية الحمل، وإذا كان طبيعيا يعاد عمله بعد 28 أسبوعاً من الحمل.

أما بالنسبة إلى الحامل التي لديها سكري من النوع الأول أو الثاني، فيجب عليها التخطيط للحمل، أي يجب عليها تنظيم مستوى السكر ومراقبة تحليل السكر التجسسي، ويجب ألا تزيد نسبته على 6.5، إلى جانب إجراء تحليل لوظائف الكلى وفحص لقاع العين، وأخذ حمض الفوليك 5 ملغ.

أما في فترة الحمل بالنسبة للمصابة بسكري الحمل، فيتم العلاج بداية بالحمية، وإذا لم ينتظم السكر نبدأ علاجه بالجلوكوفاج وأخيرا الانسولين.

وعن مضاعفات سكري الحمل، فهي كبر حجم الجنين، وزيادة السائل "الامنيوسي"، والولادة المبكرة، إضافة إلى الوفاة المفاجئة للجنين، وزيادة نسبة إجراء العملية القيصرية.

نشرة إعلانية

عرض حصري من شفروليه الغانم لنهاية الشهر لامتلاك تاهو أو سيلفرادو 2017

عرض حصري جديد تطلقه شركة يوسف أحمد الغانم، الموزّع الحصري لسيارات شفروليه في الكويت، على موديل عام 2017 من سيارة تاهو وشاحنة سيلفرادو المشهورتين بأدائهما القوي، إذ تمكّن الشركة زبائنها من تملك أي منهم قبل نهاية مارس الجاري، والتمتع بميزات العرض الحصري.

ويحصل ملاك سيارة تاهو 2017 على تأمين مجاني مدة عام واحد، بالإضافة الى 1000 دينار كويتي يمكن استبدالها بباقة من الاكسسورات للسيارة، أو بعقد صيانة حتى خمس سنوات، أو بمبلغ إضافي فوق قيمة التثمين.

ويحصل الملاك الجدد لشاحنة سيلفرادو 2017 على باقة من الاكسسوارات الرائعة والمجانية والتي تتضمن شاشة أندرويد 10.1 بوصات، وصبغ الدعامية الأمامية والخلفية، ودواسات جانبية، وتظليل حراري، ورشة الحوض.

ومع هذه العروض، ينتهز الزبائن فرصة امتلاك سيارة أو شاحنة تتمتع بأداء قوي يمنحهم قيمة استثمارهم، بالإضافة إلى العديد من المميزات كالمتانة في الاستخدام والكفاءة والراحة التامة عند القيادة.

وتتألق شفروليه تاهو بمواصفات غنية تجعل الاستفادة من العرض الخاص أمراً لا يحتمل التأجيل لعشاق هذا النوع من السيارات التي تجمع الرفاهية بالقوة، والجمال بالتحدي، إذ تعتبر أسطورة القوة بمحرك V8 بسعة 5.3 ليتر وقوة 355 حصانا الذي يعتبر من أقوى المحركات في فئتها والأكثر كفاءة وبمواصفات تضيف الرفاهية إلى الأداء، وفرصة اختيار باقة الاكسسوارات الأصلية لتعكس أسلوب يتفرد سائقها عن غيره. وتحقق تاهو إقبالاً ملحوظاً يزداد كل يوم منذ إطلاقها الشكل الجديد الذي يتميز بخطوط خارجية بالغة الأناقة ليجعلها مركبة تجمع بين القوة والنعومة، بين التحدي واللطف، بين الأناقة والعضلات المفتولة. وينطبق نفس الشيء على مقصورتها الداخلية، وكذلك على أنظمة القيادة والتحكم، إضافة لما يمنحه شكلها الخارجي من إحساس بالتحكم والتحدي. وعند الحديث عن المواصفات التي لا تضاهى، فإننا نتحدث عن قائمة طويلة من المزايا التي تضعها في المقدمة ومنها نظام MyLink المعلوماتي الترفيهي الذي يتيح للسائق متعة الترفيه بأنظمة الصوت والتوصيل للموبايل والأغاني وغيرها، وكذلك خدمات المعلومات التي يمكن الوصول إليها من خلال شاشة واضحة بحجم 8 انش تعمل باللمس لتعزز إحساس التحكم لسائقها. وتنضم لهذه المواصفات عجلة قيادة مزودة بأزرار تحكم ومقاعد مريحة ورحبة مع لوحة عدادات ومفاتيح سهلة الوصول.

أما لمحبي الشاحنات، فيمكنهم المغامرة في أصعب التضاريس بفضل شاحنة سيلفرادو 2017 التي ترتقي بإطلالتها لتكون أكثر تحدياً وجرأة واهتماماً بالخطوط الخارجية التي تبدو كعمل فني منحوت ليعكس القوة والاعتمادية. وتم تطوير واجهة السيارة لتعزيز تدفق الهواء وزيادة عملية التبريد للمحرك، بينما جاءت هندسة الجزء الخلفي للشاحنة بشكل ذكي يخفف من مقاومة الهواء، وبالتالي يزيد حرية الشاحنة في الحركة والاستجابة. وتضم الشاحنة مصابيح ضباب LED وعجلات 17 انش. وبهذه المواصفات تكون سيلفرادو ملك الصحراء دون أن تضحي بالتكنولوجيا المتطورة التي تشمل نظام شفروليه مايلينك مع شاشة تعمل باللمس وكاميرا للرؤية الخلفية.

برنامج تعهد شفروليه

لتعزيز خدمات ما بعد البيع تم إطلاق "تعهد شفروليه" الذي تقدمه في الكويت شركة يوسف أحمد الغانم وأولاده لجميع عملاء شفروليه، يوفر لهم الآن الاطمئنان وراحة البال بوجود أكبر مركز خدمة في العالم والمزود بكل المعدات والنظم الحديثة للصيانة على أيدي فريق فني عالي الكفاءة لتقديم الخدمة المبنية على 4 ركائز هي: التنافسية والشفافية في القيمة والأجور (وخاصة لسيارات الدفع الرباعي)، خدمة الحجز للخدمة في نفس اليوم، الجودة في الخدمة من خلال فريق فني معتمد وعالي الكفاءة، وتوفير ضمان 3 سنوات أو 100.000 كيلومتر مع خدمة المساعدة على الطريق 4 سنوات 24 ساعة طوال أيام الأسبوع.

يمكن للعملاء الاستفادة من العرض المحدود لامتلاك سيارة أحلامهم من خلال زيارة أي من معارض شفروليه الغانم الكائنة في الشويخ، الري (الصفاة الغانم)، شرق، الفحيحيل أو الأحمدي.

اليوحة: مهرجان الكويت السينمائي يدعم مسيرة المبدعين

حفل الافتتاح شهد تكريم الشخص والنصرالله والمخيال

فادي عبدالله

أصبح حلم الكثير من السينمائيين الشباب حقيقة بانطلاق مهرجان الكويت السينمائي بدورته الأولى، متضمناً العروض السينمائية الروائية القصيرة والوثائقية والورش.

اليوحة والعسعوسي وأبل مع أعضاء لجنة التحكيم

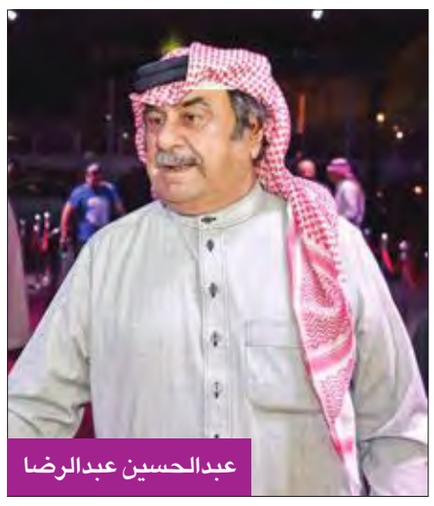
عبدالحسين عبدالرضا

انطلق، أمس الأول، مهرجان الكويت السينمائي الأول، على مسرح الدسمة، بحفل افتتاحي من إخراج خلف العنزي، تحت رعاية وزير الدولة لشؤون مجلس الوزراء وزير الإعلام بالوكالة الشيخ محمد العبدالله، وبحضور ممثله الأمين العام المساعد للمجلس الوطني للثقافة والفنون والآداب م. علي اليوحة، والفنان القدير عبدالحسين عبدالرضا، ووزير الإعلام الأسبق محمد السنعوسي، والإعلامية فاطمة حسين، وكوكبة من محبي الفن السابع.

وقدمت فقرات الحفل المذيعة علياء الجوهر، التي لفتت إلى أن الحركة السينمائية في الكويت شهدت نموا سريعا ومتناميا، إذ بلغت آخر احصائية لمعدل ما تم إنتاجه خلال الأعوام السبعة الماضية ما يقارب 240 فيلما كويتيا، تنوعت بين الدرامي والوثائقي.

ثم ألقى اليوحة كلمة بالإنابة عن راعي الحفل، أكد فيها أن الكويت قطعت خطوات مهمة في المجالات الثقافية على اختلافها، وكان لها حضور مميز في السينما منذ فيلم "بس يا بحر" الذي أنجز قبل أكثر من 40 عاما، وليس آخرها فيلم "تورا بورا".

واضاف: "لذا جاءت جدارة الكويت في تنظيم مهرجان سنوي للسينما على المستوى المحلي خصوصا، وسط إيمان الكويت بقدرة مبدعينا ودعما لهم، وتقديرا لمكانة هذا الفن الوليد في الكويت والخليج العربي سعى المجلس الوطني للثقافة إلى إقامة هذا المهرجان أسوة بمهرجانات المسرح المحلية وبقية الأنشطة الثقافية الأخرى".

من جهته، قال مدير المهرجان شاكر أبل، في كلمة مسجلة عرضت على الشاشة، إن المهرجان لن يقتصر على العروض السينمائية، بل سيفتح مجالا واسعا للتعلم وتبادل الخبرات والأفكار، وسيكون فرصة للقاء أناس جدد جمعهم الشغف بالسينما.

وأشار أبل إلى أن المهرجان يستضيف روادا في الصناعة السينمائية من مصر والأردن وقطر ولبنان والولايات المتحدة الأميركية والمملكة المتحدة وإيطاليا وفرنسا وكندا وألمانيا ومالطا والتشيك.

وفي كلمة مسجلة، أشاد المخرج الكويتي العالمي خالد الصديق بخطوة وزارة الإعلام والمجلس الوطني بتبني هذا المهرجان، لافتا إلى أنه لا يعتبر منافسا أو تقليدا للمهرجانات المشابهة في الدول المجاورة، بل خطوة مثل بدايته في إنتاج الأفلام السينمائية.

ولفت الصديق إلى أول فيلم روائي قصير له عام 1964 بعنوان "عليا وعصام"، مع الفنانين حياة الفهد وسالم الفقعان، حيث قام بكتابة السيناريو والتمثيل والإخراج لقلة الكوادر الفنية، وتم تصوير الفيلم ومدته 20 دقيقة بما يقرب ثلاث ساعات، مبينا أن الخطوات الأولى دائما تواجه المصاعب، معربا عن الفخر والاعتزاز برؤية هذا العدد الكبير من نجوم ورواد السينما والتلفزيون والفن.

وتم عرض فيديو عن مسيرته وأبرز أعماله السينمائية من بينها: بس يا بحر، عرس الزين، والصقر، والحفرة.

ثم قام اليوحة والعسعوسي وأبل بتكريم المخرجين السينمائيين هاشم الشخص، وخالد النصرالله، وعبدالله المخيال (لم يحضر). وبعدها صعد اعضاء لجنة التحكيم المكونة من الفنان القدير محمد المنصور رئيسا، وعضوية الناقد الفاروق عبدالعزيز والمخرج خالد النصرالله والكاتبة مي النقيب والفنان ناصر كرماني.

لجنة التحكيم تتكون من المنصور والفاروق والنصرالله والنقيب وكرماني

سعد الفرج: على وزارة الإعلام دعم الأعمال المسرحية الهادفة

الفرج والسعيد أثناء المؤتمر الصحافي

كشفت أسرة مسرحية "فانتازيا" عن تفاصيل عرضها الجماهيري، الذي يعتبر أول عمل مسرحي يعرض على مركز الشيخ جابر الأحمد الثقافي، خلال مؤتمر صحافي أقيم مساء أمس الأول بفندق بلاج السالمية.

وحضر المؤتمر الفنان القدير سعد الفرج ومنتج وكاتب العمل بندر السعيد، وممثل عن شركة روتانا ومركز عبدالله الرويشد محمد الفضلي، والفنانون احمد ايراج وشهد الياسين وعبدالله بهمن وسلطان الفرج وابراهيم الشيخلي واحمد التمار وسامي مهاوش وسعاد الحسيني ومحمد الفيلكاوي وفيصل الزامل، بينما أدار المؤتمر المذيع خالد شاهر.

وكانت كلمة البداية عند الفنان القدير سعد الفرج، الذي قال إن البطولة الجماعية في "فانتازيا"، مؤكدا أنه يعلم ويتعلم من الشباب، وفخور بالتعاون مع هذه الطاقات، وراهن الفرج على استمرار هذه الاسرة في العطاء لدفع عجلة المسرح والارتقاء بشأنه لتقديم أعمال تلائم جميع افراد الاسرة، مشددا على أهمية الأخلاق فيما يقدم من أعمال، وقال: "نعطي دروسا من خلال أعمالنا التي نقدمها".

وتمنى بوبدر أن تحرص وزارات الإعلام في دول مجلس التعاون على نوعية الاعمال التي تدعمها، مشددا على أهمية أن تدعم وزارة الاعلام الكويتية المسرح الهادف.

وزاد: "للأسف تعرض أعمال لا تمثل المسرح الكويتي في دول مجلس التعاون بالفترة الأخيرة"، متوجها بالشكر الى الفنان عبدالله الرويشد لحرصه على المشاركة في العمل على مستوى الإنتاج لإيمانه بأهمية خدمة المجتمع.

واختتم الفنان القدير سعد الفرج: "الكاتب يعود الى الخيال لينتقد الواقع وفانتازيا فيها إسقاطات تمس جوانب في حياتنا، ويمكن القول بان المسرحية مزاح وطعن رماح".

من جانبه، قال المنتج والكاتب بندر طلال السعيد: "فخور بقيادة الهرم سعد الفرج لهذه المجموعة"، موضحا ان "فانتازيا اسم على مسمى، فهي تتحدث عن مملكة في كوكب آخر اسمها اشفيك قاعد تخز، يحكمها ملك اسمه راهي كامل الدسم الذي يكتشف أحد أنواع الفساد من قبل بعض المسؤولين ويحاول علاجه".

بدوره، ذكر ممثل روتانا ومركز عبدالله الرويشد محمد الفضلي: "سعداء بالتعاون مع شركة اندبندنس في عمل يقف خلفه عملاق المسرح الخليجي سعد الفرج، ونحن نستهدف الجمهور الكويتي والخليجي من خلال هذا العمل، ونتمنى ان ينال اعجاب الجميع".

تكريم خالد النفيسي في يوم المسرح العالمي

وجه الفنان محمد الخضر رئيس اللجنة العليا المنظمة لمهرجان احتفالية وتكريم الفنان الراحل خالد النفيسي الدعوة لعدد كبير من الفنانين والإعلاميين، لحضور الاحتفالية التي ستقام في الثامنة مساء غد، على مسرح عبدالعزيز حسين بمشرف، برعاية المجلس الوطني للثقافة والفنون والآداب، وحضور الامين العام المساعد في المجلس الوطني للثقافة والفنون والآداب د. بدر الدويش.

ويتزامن الاحتفال مع مناسبة يوم المسرح العالمي، وذكرى رحيل الفنان خالد النفيسي، وسيتم خلاله تكريم عدد من الفنانين الرواد والإعلاميين، إلى جانب توزيع الجوائز على الفائزين بمسابقة التأليف المسرحي، كما سيتم تكريم عدد من الفنانين والإعلاميين من مصر.

وكان الخضر ترأس اجتماعا مساء الخميس الماضي، ضم عددا من أعضاء اللجان العاملة في المهرجان، وأشاد بالجهود الكبيرة التي بذلتها اللجان العاملة طوال أكثر من ثلاثة أشهر من العمل الدؤوب.

واكد أن رعاية المجلس الوطني للثقافة والفنون والآداب للمهرجان، وحضور الأمين العام المساعد د. بدر الدويش الحفل الخاص هو تأكيد على الدور الإيجابي الذي يقوم به المجلس لدعم مختلف الانشطة الفنية والثقافية، "وهو ما يدفعنا لمضاعفة الجهد والعطاء"، وثمن الدور الكبير للرعاة.

وكشف أن حفل الغد سيشمل العديد من الفقرات، بينها كلمة للدكتور بدر الدويش، وكلمة اللجنة العليا للمهرجان، وكلمة الرعاة للسفير ابراهيم البغلي، وكلمة الدكتور مصطفى بهبهاني.

كما يتضمن الحفل فقرة تاريخية مصورة ومقتطفات تسجيلية من أعمال الراحل النفيسي، وفيلما بعنوان "شهادات رفاق الدرب"، يتحدث فيه عدد من الفنانين عن الراحل، وسيتم توزيع الجوائز على الفائزين في مسابقة النصوص، وتكريم عدد من الفنانين والإعلاميين.

خالد النفيسي

عمارة يحاضر عن «الشعر المرئي» في مكتبة رواق

يزور المصمم المصري المهندس فريد عمارة الكويت بناء على دعوة مكتبة رواق وصاحبتها الروائية هديل الحساوي، وتعتبر هذه الزيارة هي الأولى له إلى الكويت، حيث سيقدم محاضرة عامة بعنوان "الشعر المرئي" بعد غد الساعة 6 مساء في مجمع كريتيف ديزاين الشويخ، بعدها يقدم ورشة مدة يومي 29-30 مارس في نفس المكان: وسيكون عنوانها: التفكير في تصميم بسيط Thinking of a simpledesign.

وسيركز عمارة في اليوم الأول على تعريف المفاهيم الأولية لمحتوى الدورة، ثم سيشرح المحاور التالية، كيف ننظر إلى لوحة فنية؟ وتعريف مفهوم الأداة مقابل الهدف، ثم التعمق في بعض المسميات وشرحها شرحاً مفصلاً كالفنان الداخلي والناقد الداخلي، بينما سينتقل بعد ذلك إلى شرح طريقة صنع الفكرة (خلف الباب المغلق للعقل)، سيعقب ذلك تحليل ومناقشة التصميمات الجيدة، وستكون المناقشة مفتوحة.

وسيركز عمارة في اليوم الثاني من الورشة على شرح ما يلي: "الشعر المرئي، ومعرفة القواعد، وفن كسر القواعد، والمعرفة القابلة للتحويل (الإخراج وحكي القصة).

يشار إلى أن هذه الورشة تأتي ضمن مشروع مكتبة رواق الداعم للابداع وتحريك المناخ الثقافي.

فريد عمارة

خبريات

«ربيع الشعر» العربي ينطلق اليوم

برعاية رئيس مجلس الوزراء سمو الشيخ جابر المبارك، وحضور وزير الإعلام الشيخ محمد العبدالله، تنطلق اليوم فعاليات مهرجان ربيع الشعر العربي في موسمه العاشر، الذي تقيمه مؤسسة عبدالعزيز سعود البابطين الثقافية، ويستمر ثلاثة أيام حتى الثامن والعشرين من الشهر نفسه، على مسرح مكتبة البابطين المركزية للشعر العربي.

ويحتفي المهرجان بالشاعرين الراحلين يعقوب عبدالعزيز الرشيد من الكويت، ومصطفى التل "عرار" من الأردن، كما يتضمن ثلاث أمسيات شعرية وندوتين أدبيتين عن الشاعرين المحتفى بهما.

يذكر أنه سيتم افتتاح معرض للكتب وإصدارات المؤسسة في السادسة والنصف مساءً.

وفاة المسرحي المغربي جمال الدين الدخيسي

أعلنت وزارة الثقافة المغربية وفاة الممثل والمخرج المسرحي جمال الدين الدخيسي أمس الاول عن 63 عاما بعد صراع مع المرض.

وقالت الوزارة، في بيان صحافي: "تميز، رحمه الله، في كل مراحل حياته بجديته ونزاهته وحبه لعمله، كما كان محبوبا لدى كل من اشتغل إلى جانبهم، وخاصة طلبته بالمعهد العالي للفن المسرحي".

وتعلم الدخيسي التمثيل والإخراج في الأكاديمية الروسية لفن المسرح، وعقب عودته للمغرب تدرج في عدة مناصب إدارية وفنية، فتولى رئاسة قسم المسرح بوزارة الثقافة، وعمل أستاذا ورئيسا لشعبة التشخيص بالمعهد العالي للفن المسرحي والتنشيط الثقافي.

واختير مديرا للمسرح الوطني (محمد الخامس) قبل أن يعود للمعهد، لينهي مشواره الأكاديمي مديرا لهذه المؤسسة.

(رويترز)

هاريسون فورد يصف نفسه بالأحمق

في تسجيل صوتي نشر أمس الأول وصف هاريسون فورد نفسه بأنه "أحمق" خلال محادثة له مع أحد مراقبي الحركة الجوية عقب حادث فبراير الذي هبط فيه الممثل بطائرته الخاصة بممر بدلا من أن يهبط في مدرج الطائرات.

وسمع فورد وهو يقول في التسجيل: "نعم، مرحبا، إنها (الرحلة) هوسكي إيت-نايتر هوتيل يونيفورم"، مستخدما النطق اللفظي لرمز النداء على رحلته. وقال: "أنا الأحمق الذي هبط في الممر".

وأخذ فورد يفسر بعد ذلك سبب هبوطه في المكان الخطأ نظرا لأنه تعرض لتشتت الانتباه بسبب طائرتين.

(رويترز)

تسالي

كلمة السر:

من 7 أحرف وهي اسم نوع من الحلوى مكونة بالأساس من الهلام والنشا والسكر.

ب	ن	ع	ا	ي	ك	ر	ت	ا
م	د	ا	ل	ب	ة	و	ه	ق
ة	ع	ط	ق	ة	ق	ي	ر	ط
م	ا	ت	خ	ط	ي	ل	خ	و
ق	ط	و	ق	س	س	ن	و	ت
م	ي	د	ق	ت	ن	د	ع	م
ر	ا	م	ث	د	و	ق	ن	ل
ح	ق	و	ذ	د	ر	ف	ن	م
ك	ا	ن	ه	ط	ي	س	ب	ل

تركيا، بلاد، قهوة، عنب، قطعة، خليط، ذوق، طريقة، ختام، سقوط، تقديم، تونس، معدن، نقود، ثمار، بسيط، منفرد، هناك

كلمات متقاطعة

أفقياً:

1- (..... جمهوري) فيلم للفنانة حنان ترك وهاني رمزي.
2- مسلسل شهير لحنان وأحمد رزق – (حب ....) حنان وأحمد عز.
3- تجدها في (الدهاء) – بواسطتي – نغمة موسيقية.
4- ناشر (مبعثرة) – ثلثا (عاد).
5- أعلا (مبعثرة) – تجدها في (مواويل).
6- يحصل على (معكوسة) – تجدها في (إحلال).
7- تجدها في (بليلة) – الآن (مبعثرة).
8- يندبه بالماء – تجدها في (دب مخدر).
9- للتفسير – فيلم بطولة حنان وهاني سلامة.
01- العاصفة (مبعثرة) – حكى.
11- (يحيى ال ....) شارك حنان في مسلسل (أوبرا عايدة) (معكوسة) – (ناس....) فيلم لحنان وحسين الشربيني.

عمودياً:

1- فيلم بطولة الفنانة حنان ترك وأحمد حلمي وخالد أبو النجا.
2- (..... التالي) فيلم لحنان ترك مع محمد هنيدي.
3- نبات يسبب إعاقة الملاحة في مجرى النيل – حرف موسيقي.
4- تجدها في (شباب على الهوا).
5- طرف الشعر المتدلي (معكوسة).
6- والد (معكوسة) – أمتنع عما حرمه الله.
7- فؤاد – عقله.
8- (نصف .....) مسلسل بطولة حنان ترك وفادية عبد الغني.
9- أداة توكيد – (..... الشوارع) مسلسل لحنان ترك – هز.
01- رحم – (المال ....) مسلسل لحنان مع أحمد عبد العزيز.
11- (حرامية في .....) فيلم بطولة حنان وكريم – عملة يابانية.

sudoku

3	5					4		
	8		9		4			
9			2	6				
5			7				2	
	6		4		5		3	
	4				2			8
				1	7			9
			3		6		8	
		5					7	6

تحتوي هذه الشبكة على 9 مربعات كبيرة (3×3) ، كل مربع منها مقسم الى 9 مربعات صغيرة. هدف هذه اللعبة ملء المربعات الصغيرة بالأرقام اللازمة من 1 الى 9، شرط عدم تكرار الرقم أكثر من مرة واحدة في كل مربع كبير وفي كل خط أفقي وعمودي.

الحلول

مجزرة «الموصل» تتفاعل و«تعديل» المعارك في «الأيمن»

«التحالف» يحقق و«العمليات المشتركة» ليس لديها معطيات • «الحشد» ينتشر في «الأيسر»

رجل أمن عراقي يفتش الرجال النازحين من الموصل أمس (أ ف ب)

لا تزال المجزرة، التي وقعت في حي الموصل الجديدة تتفاعل، ويبدو أنها أجبرت القوات العراقية وحلفاءها الأميركيين على إعادة النظر بالعمليات وتعليق الهجوم في مناطق معينة كالأحياء القديمة في الوسط التاريخي للمدينة.

لا تزال ملابسات المجزرة، التي حصلت في الساحل الأيمن من مدينة الموصل مركز محافظة نينوى شمال العراق، غير واضحة، فيما انتشلت عناصر الدفاع المدني والشرطة العراقية 263 شخصاً من تحت الأنقاض، ولا يزال العمل جارياً على استخراج العديد من الجثث.

وأكد رئيس مجلس محافظة نينوى بشار الكيكي، أمس، وجود عشرات الجثث، التي لا تزال تحت الأنقاض، مطالباً بمساعدة دولية.

وكان المرصد العراقي لحقوق الإنسان، أعلن وجود 500 جثة تحت الأنقاض بالمدينة، مشيراً إلى أن استمرار العمليات العسكرية يحول دون إخراجها ودفنها.

«العمليات المشتركة»

وفي أول تعليق عراقي رسمي، قال الناطق باسم قيادة «العمليات المشتركة» العراقية العميد يحيى الزبيدي، إن أسباب سقوط عشرات المدنيين لم تتضح بعد ما إذا كانت نتيجة لقصف من طائرات التحالف الدولي أم سيارات مفخخة لتنظيم «داعش».

وذكر الزبيدي أن المعلومات تشير إلى قيام «داعش» بجلب سيارات مفخخة كبيرة ووضعها في الأحياء والأزقة الضيقة في الساحل الأيمن بالموصل لعرقلة تقدم القوات العراقية.

وكانت قيادة عمليات «قادمون يا نينوى» أصدرت بياناً يوم الخميس الماضي مكتفية بالإشارة إلى قيام تنظيم «داعش» بتصوير أشخاص يقوم بقتلهم على أنهم ضحايا قصف القوات العراقية.

وأفادت تقارير عن 3 روايات بشأن الحادثة، أولها، أن غارة للتحالف الدولي بقيادة واشنطن استهدفت مقاتلين لـ«داعش» كانوا يقاتلون من على أسطح منازل احتجزوا تحتها المئات من المدنيين.

والثانية، أن غارة استهدفت صهريجاً مفخخاً لداعش مما أدى إلى دمار العديد من المنازل على رؤوس قاطنيها، والثالثة أن «داعش» فخّخ منازل عادد إليها نازحون.

«التحالف» يحقق

من ناحيته، أعلن التحالف الدولي ضد «داعش» بقيادة الولايات المتحدة، أنه فتح تحقيقاً في الحادثة. وطالبت النائبة عن محافظة نينوى فرح السراج، رئيس الوزراء حيدر العبادي بفتح تحقيق في هذه «المجزرة».

ضغوط عراقية

ووجه نائب رئيس الجمهورية أسامة النجيفي، وهو من أبناء الموصل أمس، رسائل إلى رئيسي الوزراء حيدر العبادي والبرلمان سليم الجبوري ووزيري الداخلية قاسم الأعرجي والدفاع عرفان الحالي بشأن مقتل مدنيين بالموصل.

وقال النجيفي في رسائله، إن «هناك تغييراً حصل في قواعد الاشتباك قياسا إلى القواعد التي أتبعت في تحرير الساحل الأيسر من الموصل، حيث نتج عن القواعد الجديدة استشهاد المئات من المواطنين دفنوا تحت أنقاض بيوتهم وما يزال بعضهم تحت الأنقاض دون أي مساعدة أو إنقاذ».

وطالب بـ«إجراء تحقيقات سريعة وحماية أرواح المواطنين وكرامتهم»، داعياً البرلمان إلى «عقد جلسة طارئة لمناقشة هذه الكارثة وفتح تحقيق برلماني بها». في غضون ذلك، قال متحدث باسم الشرطة الاتحادية، إن قوات الحكومة العراقية أوقفت هجومها على الساحل الأيمن، مؤكداً أن «العدد المرتفع في الآونة الأخيرة من القتلى بين المدنيين داخل الحي القديم أجبرنا على وقف العمليات لمراجعة خططنا، حان الوقت لبحث خطط هجوم وأساليب جديدة، لن نواصل العمليات القتالية».

وقال المتحدث: «نحتاج إلى التأكد من أن طرد داعش من الحي القديم، لن يؤدي إلى سقوط عدد كبير من القتلى والجرحى المدنيين، نحن بحاجة لعمليات شديدة الدقة لاستهداف الإرهابيين دون التسبب في أضرار جانبية بين السكان».

وذكر بيان للجيش أمس، أن قوات برية مدربة جيداً على القتال في المدن ستنفذ العمليات المقبلة، مضيفاً، أن القوات العراقية ملتزمة بقواعد الاشتباك وضمان حماية المدنيين.

وقال نائب القائد العام للتحالف الأميركي البريغادير جنرال جون ريتشاردسون، أمس الأول، إن الحل قد يكمن في تغيير الأساليب، موضحا، أن الجيش العراقي يدرس فتح جبهة أخرى وعزل الحي القديم الذي يبدي الإرهابيون فيه مقاومة شرسة.

مسك «الأيسر»

إلى ذلك، أعلن مصدر مقرب من قيادة عمليات نينوى أمس، أنه تم نشر 48 فوجاً من الحشد الشعبي وأغلبهم من أبناء الموصل في الساحل الأيسر من مدينة الموصل لـ«حماية المدنيين، فضلاً عن مطاردة الإرهابيين المطلوبين للقضاء».

وقال المصدر، إن «هناك تنسيقاً مشتركاً يرتكز على أن يعمل الحشد مع الشرطة والجيش للسيطرة على المداخل والمخارج» في الساحل الأيمن لمدينة الموصل.

ويشرف اللواء الركن كريم الشويلي قائد «الحشد الشعبي» في نينوى على عمل الحشد في الساحل الأيسر.

وكان الشويلي قال سابقاً إن «قوات الحشد الشعبي تمسك حالياً الخطوط الخلفية لتوفير الحماية للخطوط الأمامية من الساحل الأيسر، التي تضطلع بمسكها الفرقة 16 من الجيش العراقي».

الصدر

على صعيد آخر، كشف المتحدث باسم زعيم التيار الصدري جعفر الموسوي أمس، عن وجود جهات داخلية وخارجية تقف وراء تهديد مقتدى الصدر.

وقال الموسوي، في تصريح نشره موقع الهيئة السياسية للتيار الصدري، إن الصدر «حمل راية الإصلاح وأعلن عن وقوفه بوجه الفاشلين والفاسدين الذي أغرقوا البلاد بالأزمات ما دفع المنتفعين من الوضع الحالي إلى إطلاق تهديداتهم بتصفية الزعيم العراقي لتصديه لعمليات الفساد وكشف الفاسدين ورفع راية الإصلاح الشامل بجميع مفاصل الدولة والإصلاح السياسي من خلال تغيير مفوضية الانتخابات وقانون الانتخابات المجحف للشعب». وأضاف الموسوي: «أننا على إطلاع ببعض تفاصيل التهديدات الجدية بالقتل، التي وصل بعضها إلينا وهي من أطراف داخلية وخارجية»، لافتاً إلى أنه «يعرف الجهات التي تقف خلف تلك التهديدات ومن يريد أن يسير بالبلد الى الهاوية».

وواصل المئات من المتظاهرين أمس، تظاهراتهم أمام منزل مقتدى الصدر في منطقة الحنانة النجف، استنكار لـ«محاولات اغتياله» والتي كشف عنها الصدر في خطبته للمتظاهرين أمس الأول.

وأكد المتظاهرون على عزمهم على حماية السيد الصدر بأرواحهم إن تطلب الأمر والاعتصام أمام منزله إن طلب هو ذلك.

(بغداد - وكالات)

البارزاني: استفتاء الانفصال يجري هذا العام

أكد رئيس حكومة إقليم كردستان العراق نيجيرفان البارزاني، أمس، أن الاستفتاء حول الاستقلال أو البقاء في إطار العراق سيجري في الإقليم هذا العام. وقال البارزاني، في مقابلة مع صحيفة «فيلادلفيا إنكوايرر» الأميركية، أن «النتيجة لا تعني أننا سنعلن الاستقلال مباشرة، لكنها ستظهر رغبة الشعب الى المجتمع الدولي».

أوضح أنه «إذا كانت الولايات المتحدة تريد عراقاً موحداً، فإن هذه الدولة لم تعد موجودة على أرض الواقع، وإذا ما كانت تريد الاستقرار، فعليها أن تتعامل مع قضية كردستان الأساسية».

من جانب آخر، تحدث البارزاني عن إنشاء قاعدة عسكرية في الإقليم قائلا: «إذا كانت الولايات المتحدة بحاجة إلى قاعدة عسكرية في كردستان، فإن القيادة الكردية ترحب بذلك».

سلة أخبار

مقتل 17 حوثياً حاولوا التسلل للسعودية

تمكن أفراد القوات السعودية من قتل ما لا يقل عن 17 عنصرا من ميليشيا الحوثي، قبالة الخوبة بمنطقة جازان، بعد محاولاتهم الدخول إلى الحدود السعودية. وكانت عناصر من الحوثيين تحصنت في إحدى القرى اليمنية قبالة الخوبة السعودية، لتنفيذ هجومهم نحو رقابات عسكرية سعودية، بمساندة عناصر أخرى تابعة لهم مع رماية لمدفعياتهم، وكذلك منصات قذائف كانت تساندهم من الخلف.

غزة: الآلاف يشيعون قيادياً في «القسام»

شيع آلاف من أعضاء وأنصار وقيادات حركة حماس ومئات المسلحين أمس جثمان القيادي في كتائب عز الدين القسام مازن فقهاء، الذي اغتيل مساء أمس الأول، على أيدي مجهولين في مدينة غزة. وأفاد شهود عيان بأن موكب التشييع انطلق من مشفى الشفاء غرب غزة باتجاه المسجد العمري الكبير وسط المدينة، وبعد صلاة الجنازة ووري الجثمان، الذي لف براية حماس الخضراء، الثرى في مقبرة الشهداء.

الشرطة المغربية تعتقل متورطين في اغتيال نائب

أعلنت الشرطة المغربية أمس القبض على أشخاص يعتقد أنهم نفذوا جريمة اغتيال النائب المغربي الليبرالي عبداللطيف مرداس (53 عاما) في 7 مارس الجاري، أمام منزله في الدار البيضاء. وقال المكتب المركزي للتحقيقات القضائية إن "جهود الأجهزة الأمنية أتاحت تحديد المشتبه في تورطهم في هذا العمل الإجرامي، والقبض عليهم، فضلا عن مصادرة السيارة المستخدمة أثناء الجريمة".

«تحرير الرقة»: تيلرسون إلى أنقرة... وواشنطن تدرب قوة شرطية من «قسد»

موسكو تستبعد انطلاق المعركة قريباً

سوري يحمل طفلتيه بعد نجاتهما من غارة على مدينة حمورية في الغوطة (أ ف ب)

أوفدت واشنطن وزير خارجيتها ريكس تيلرسون إلى تركيا لإجراء محادثات قد تكون حاسمة حول معركة تحرير مدينة الرقة شمال شرق سورية، التي تعتبر عاصمة تنظيم «داعش»، لكن مصادر أميركية شككت في الجدول الزمني المقترح للعملية، عقب إعلان قائد «وحدات حماية الشعب الكردي»، وهي الجزء الأساسي من «قوات سورية الديمقراطية» (قسد) المدعومة أميركياً ووزير الدفاع الفرنسي جان إيف لودريان، أن المعركة ستنطلق خلال أيام.

وقال مسؤول كبير طلب عدم نشر اسمه: «نحتاج أولاً إلى العمل على التفاصيل مع تركيا». ويعتقد بعض المسؤولين الأميركيين أن الحديث عن معركة قريبة في الرقة شديد التفاؤل، ويشيرون إلى أن الانتهاء من معركة رئيسية جارية لاستعادة السيطرة على سد الطبقة على بعد 40 كيلومتراً إلى الغرب من الرقة قد يستغرق أسابيع. ويأتي اجتماع تيلرسون في أنقرة، بعد اجتماع لشركاء التحالف البالغ عددهم 68 في واشنطن هذا الأسبوع، حيث اتفقوا على تكثيف العمليات ضد «داعش» بما في ذلك في سورية.

وخلال الاجتماع، الذي جرى يوم الأربعاء الماضي، قال تيلرسون، إن الولايات المتحدة ستعمل على إقامة «مناطق استقرار مؤقتة»، من خلال وقف إطلاق النار لمساعدة اللاجئين على العودة إلى ديارهم في المرحلة المقبلة من قتال «داعش» و «القاعدة» في سورية والعراق. لكن تيلرسون لم يكشف عن التفاصيل، على الرغم من أن مسؤولاً أميركياً، قال إنه لم يتم الاتفاق إلى الآن بين جميع الوكالات الأميركية بشأن مكان هذه المناطق وكيفية إقامتها.

واعتبر الجيش الروسي أن اعلان فرنسا محاصرة الرقة، والبدء الوشيك لمعركة استعادتها "لا صلة له بالواقع".

وقال كوناشنكوف: "من الواضح بالنسبة إلى أي اختصاصي عسكري أن تحرير الرقة لن يكون نزهة للتحالف الدولي"، لافتاً إلى أن مدة العملية ونجاحها يبقيان رهناً بقدرة الأطراف على "تنسيق تحركاتهم مع كل القوات التي تتصدى للإرهاب الدولي في سورية".

في السياق، قال مسؤولان كرديان، أمس الأول، إن التحالف، الذي تقوده الولايات المتحدة ضد تنظيم «داعش» يساعد في تدريب قوة للشرطة من أجل مسك مدينة الرقة بعد تحريرها. وأضاف المسؤولان، أن الجناح السياسي لـ «قسد» التي تضم مسلحين أكراداً وعرباً، لديه عدة خطط متقدمة لتشكيل مجلس مدني لقيادة المدينة بمجرد السيطرة عليها. وسيتألف المجلس بالأساس من عرب بما يتسق مع الطبيعة السكانية للرقة، لكنه سيضم أيضاً أكراداً وعناصر من مجموعات عرقية أخرى. إلى ذلك، قال محافظ حمص طلال البرازي إن مقاتلي المعارضة السورية في حمص استأنفوا عملية الإجلاء في إطار اتفاق لتسليم جيب الوعر آخر جيب للمعارضة في المدينة إلى الحكومة. وأفاد مصدر عسكري سوري بأن الجيش السوري وحلفاءه استعادوا السيطرة على قرية قرب حماة أمس، فيما تسعى القوات الحكومية إلى صد هجوم كبير لمقاتلي المعارضة، لكن المرصد السوري لحقوق الإنسان، ذكر أن المعارك العنيفة ما زالت مستمرة.

قائد باكستاني للتحالف الإسلامي ضد «الإرهاب»

وافقت الحكومة الباكستانية على منح شهادة عدم الاعتراض للرئيس السابق للأركان العامة للجيش الجنرال رحيل شريف، لقيادة تحالف يضم 39 دولة من الدول الإسلامية بقيادة السعودية ضد «الإرهاب».

وقال وزير الدفاع خواجة عاصف في برنامج بيث اليوم، وكشفت مقتطفات منه أن الوثائق الرسمية في هذا الصدد لم تتم، ولكن الحكومة وافقت من حيث المبدأ بعد تلقيها طلبا خطيا بشأن ذلك من الحكومة السعودية. وكشف الوزير انه لم يتم بعد تشكيل هيكل التحالف حتى الآن، مضيفا «عندما يشارك الجنرال المتقاعد رحيل شريف في اجتماع للمجلس الاستشاري لوزراء دفاع الدول الأعضاء في التحالف في مايو المقبل، فإنه سيحدد هيكلاً».

وكانت السعودية أعلنت في ديسمبر 2015 تشكيل تحالف إسلامي مكون من 35 دولة، يهدف إلى مكافحة الإرهاب بجميع أشكاله ومظاهره.

واشنطن: وجود عسكري روسي في ليبيا إلى جانب حفتر

قال قائد القوات الأميركية في افريقيا الجنرال توم والدهوسر، في مؤتمر صحافي عقده، أمس الأول، في مقر وزارة الدفاع الاميركية (البنتاغون) في واشنطن، إن روسيا موجودة على الأرض في ليبيا، وتحاول ممارسة نفوذ في ليبيا بوسائل عسكرية وصفقات نفط أو أسلحة، مضيفاً أن ثمة صلة "لا يمكن إنكارها" بين روسيا والقائد العسكري القوي في ليبيا خليفة حفتر.

وعندما سئل عن وجود قوات روسية في ليبيا، قال الجنرال والدهوسر: "إنهم على الأرض ويحاولون التأثير على العمل. نحن نراقب ما يفعلونه بقلق بالغ، وتعرفون أنه فضلا عن الجانب العسكري، شاهدنا بعض الأنشطة في مشاريع تجارية". وكانت تقارير ذكرت خلال الشهر الجاري أن الولايات المتحدة لاحظت وجود قوات خاصة روسية، وطائرات بدون طيار في قاعدة سيدي براني بمصر على بعد نحو 100 كيلومتر من الحدود مع ليبيا، الأمر الذي نفته موسكو والقاهرة.

وأكد والدهوسر وجود قوات خاصة اميركية محدودة في ليبيا، تتولى عمليات استخباراتية بطائرات استطلاع بدون طيار، انطلاقا من قاعدة في تونس، مضيفاً أن واشنطن "ستبقي على قوة" هناك من أجل جمع المعلومات والعمل مع حكومة "الوفاق الوطني" ضد "داعش".

هزيمة جديدة لترامب... وبدء تطبيق «حظر الإلكترونيات»

• راين يقر بالفشل... والرئيس يتهم الديمقراطيين بالعرقلة • مانفورت يمثُل طوعاً أمام لجنة برلمانية

دخل قرار حظر إدخال الأجهزة اللوحية والإلكترونية إلى مقصورات الطائرات المتجهة للولايات المتحدة، أمس، حيز التطبيق، في حين مُني الرئيس الأميركي دونالد ترامب بهزيمة سلطت الضوء على محدودية السلطة التي يتمتع بها لتمرير أجندة طموحة رغم سيطرة الجمهوريين على مجلسي النواب والشيوخ بعد فشله في إلغاء «أوباماكير».

مُني الرئيس الأميركي دونالد ترامب بأكبر نكسة منذ توليه الحكم قبل نحو 60 يوما، مع إحباط نواب جمهوريين جهوده لاستبدال قانون أوباماكير للتأمين الصحي.

واضطر ترامب، أمس الأول، إلى سحب مشروع قانون جديد للرعاية الصحية قبل لحظات من التصويت عليه، وهو ما جعله غير قادر على الإيفاء بالتعهدات التي أطلقها خلال حملته الانتخابية بإلغاء الإصلاحات التي وضعها سلفه أوباما في هذا المجال، وعرفت باسم "أوباماكير".

وسيتعين على الرئيس، الذي شهد حكمه سلسلة من الانتكاسات والقضايا الجدلية، التفكير في كيفية المضي قدماً في وجه كونغرس منقسم ومتمرد.

وقال ترامب من المكتب البيضاوي: "كنا قريبين جداً من تأمين أصوات كافية لتمرير مشروع القانون الجديد"، مشيراً إلى أنه لا يمكنه تحقيق ذلك دون دعم من الديمقراطيين.

وألقى الرئيس بكل ثقله خلف الخطة وحاول مرارا لوي ذراع الجمهوريين المعارضين لها، معلنا أن الهزيمة سببت له خيبة أمل، وفوجئ قليلا بها.

وتعد المعركة تجربة ستجعل الملياردير ينتبه إلى المناورات الدقيقة في الكونغرس، وهو الذي دخل البيت الأبيض دون خبرة في السياسة والحكم. وشكلت الهزيمة النكسة الثانية لسياسات الرئيس الجديد الذي جمدت المحاكم مرسومين اصدرهما لمنع دخول المسافرين من عدة دول أغلبية سكانها من المسلمين.

وهاجم ترامب، أمس الأول، الديمقراطيين ووصفهم بأنهم الخاسرون الحقيقيون لأنهم باتوا الآن يملكون أوباماكير تماما.

والتقى ترامب رئيس مجلس النواب الأميركي بول راين في وقت سابق من اليوم ذاته، قبل أن يتحدث إليه هاتفيا عندما بات واضحا ان جمع أكثرية من الأصوات لتمريره أمر متعذر.

وقال راين: "أخبرته أن أفضل ما يمكن القيام به، في رأيي، هو سحب مشروع القانون، فوافق على هذا القرار". وبينما سارع ترامب لإلقاء اللوم على الديمقراطيين لامتناعهم عن إعطاء خطته، ولو صوتا واحدا، أقر راين بالهزيمة.

من ناحيتهم، أوضح الديمقراطيون أنهم مستعدون للتعاون إذا رغب الجمهوريون في المساعدة بإصلاح القانون القائم. وقال زعيم الأقلية الديمقراطية في مجلس الشيوخ تشاك شومر: "نحن جاهزون للعمل مع الرئيس".

حظر الأجهزة الإلكترونية

وبدأت الدول المعنية بقرار الولايات المتحدة حظر إدخال أجهزة الكمبيوتر المحمولة والألواح والألعاب الإلكترونية إلى مقصورات الطائرات المتجهة مباشرة إليها، تطبيق القرار الذي يشمل سبع دول عربية وتركيا، إذ دشن مطار دبي الدولي أمس ذلك.

وتزامن بدء تطبيق القرار مع نهاية أسبوع شهد اكتظاظا في هذا المطار الذي يستقبل أكبر عدد من المسافرين في العالم. ومن المتوقع أن يكون المطار شهد مرور 1.1 مليون مسافر بين يومي أمس الأول وأمس الذي يصادف عطلة الربيع، حسبما اعلنت نائبة رئيس المطار المكلفة شؤون الاعلام أنيتا مهرا.

ويشمل القرار الاميركي أيضا مطار الدوحة، ومن المتوقع أن يؤثر خصوصا على المسافرين من رجال الاعمال.

ويشمل القرار أيضا الأجهزة الالكترونية التي يتم بيعها في السوق الحرة في مطار دبي، حسبما أعلن مدير المطار بول غريفيث.

وأعلنت "طيران الإمارات" الخميس انها ستقدم خدمة مجانية تتيح للمسافرين الى الولايات المتحدة عبر دبي استخدام حواسيبهم وأجهزتهم اللوحية حتى بوابة الصعود إلى الطائرة بعد منع السلطات الأميركية حمل هذه الأجهزة على متن الطائرات المتجهة إليها من بعض الدول اعتبارا من السبت.

والدول السبع هي الأردن ومصر والسعودية والكويت وقطر والإمارات العربية والمغرب، وتركيا.

ولم تحدد الولايات المتحدة مهلة للحظر، لكن طيران الإمارات أوضح من مقره في دبي أنه تلقى تعليمات بالاستمرار في تطبيق الحظر حتى 14 أكتوبر.

كما بدأت تركيا تطبيق الحظر في مطار أتاتورك الدولي الرئيسي أمس، وتم تعليق لافتات جديدة في المطار لابلاغ الركاب بالتعليمات.

وقررت بريطانيا أن تحذو حذو الولايات المتحدة وفرضت حظرا مماثلا يشمل تركيا وخمس دول عربية هي لبنان والاردن ومصر وتونس والسعودية.

وتعرض هذا القرار، الذي لا تطبقه دول أخرى تعرضت لاعتداءات مثل فرنسا، لانتقادات شديدة. وأشار البعض إلى أنه لا يستهدف سوى الدول الاسلامية، في حين قال معلقون آخرون إنه نوع من الحمائية الاميركية في الوقت الذي تعاني الشركات الأميركية من منافسة نظيراتها في الخليج.

وحاولت خطوط الطيران التخفيف من وقع القرار، مقترحة حلولا بديلة وطريفة على ركابها مثل الخطوط الملكية الأردنية والتركية والاماراتية.

من جهة أخرى، أعلن المدير السابق لحملة ترامب بول مانفورت الانتخابية، أمس الأول، أنه سيمثل طواعية أمام لجنة الاستخبارات بمجلس النواب الأميركي للإدلاء بأقواله على خلفية مزاعم بصلاته مع روسيا أثناء فترة عمله التي استمرت خمسة أشهر.

وقال جيسون ميلوني، المتحدث باسم مانفورت، في بيان، إن "مانفورت أبلغ ممثليه بالاتصال باللجنة وعرض تقديم معلومات بشكل طوعي فيما يتعلق بالتدخل الروسي في الانتخابات الرئاسية الأخيرة"، مضيفا أنه يتطلع للقاء المحققين في تلك القضايا لمناقشة الحقائق.

وأكد رئيس لجنة الاستخبارات في مجلس النواب الأميركي النائب الجمهوري ديفين نونيس أن مانفورت تطوع بالمثول أمام اللجنة التي تحقق في التدخلات الروسية في تلك الانتخابات.

(دبي-أ ف ب، رويترز، د ب أ)

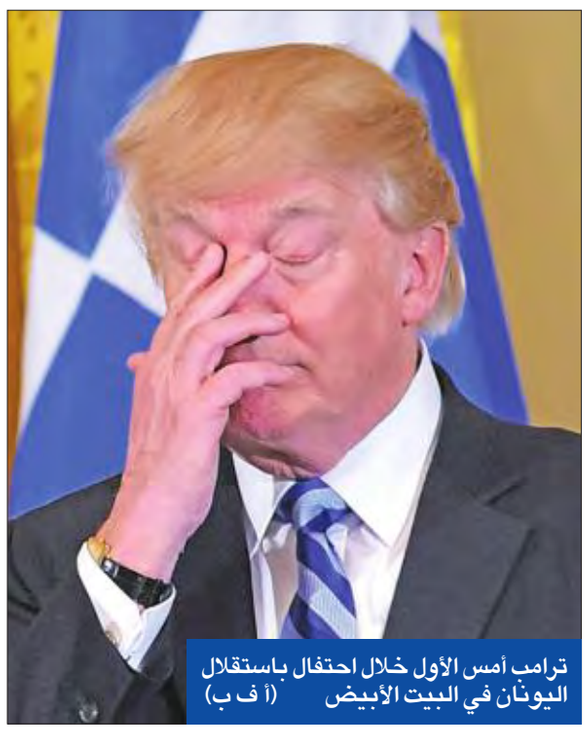

ترامب أمس الأول خلال احتفال باستقلال اليونان في البيت الأبيض (أ ف ب)

زعيمة الأقلية الديمقراطية في مجلس النواب نانسي بيلوسي خلال مؤتمر صحافي حول التأمين الصحي في واشنطن أمس الأول (رويترز)

نجاد يغازل «الأهوازيين» ويعدهم بمحافظ عربي

طهران - فرزاد قاسمي

قام الرئيس الإيراني السابق محمود أحمدي نجاد برفع سقف العروض في انتخابات رئاسة الجمهورية الإيرانية بوعد تعيين محافظ عربي للمحافظات العربية في إيران، إذا ما تم انتخابه ورفع مبلغ الدعم الحكومي المالي للشعب.

وأشار أحمدي نجاد، الذي كان يتكلم أمام مجموعة من الإيرانيين العرب من محافظة خوزستان في مدينة الأهواز مركز المحافظة، مساء أمس الأول، إلى أن "المشاكل التي يواجهها أهالي خوزستان سببها الأساسي أنها تحكم من قبل محافظ من خارج المنطقة، ليس لديه أي إحساس و انتماء تجاه الأهالي".

وتساءل نجاد: "كيف يمكن لأي حكومة أن تفسر انقطاع الكهرباء والماء والاتصالات وجميع الخدمات الصحية والاجتماعية في محافظة بأكملها دون حتى مساءلة المحافظ على تقصيره في تأمين هذه الخدمات؟".

وأضاف: "لو كان هناك محافظ عربي من أهل هذه المنطقة، لما حصلت هذه المشاكل، ولكان على الأقل لديه الغيرة كي يتصرف تجاه أهله".

وأضاف: "هم يخافون تعيين محافظ عربي لأنهم يعلمون أنه سيعمل على حل المشاكل، وإذا ما نجح فهذا يعني أنهم هم فاشلون".

وفي رد على عدم تعيينه محافظاً عربياً لمحافظة خوزستان عندما كان رئيساً، قال نجاد للحشود، إنه تمت عرقلة جميع محاولاته لتعيين محافظ عربي، لكن هذه المرة يعد بتعيين محافظ عربي إذا ما وصل هو أو حلفاؤه للحكم.

ومنذ ثورة العرب المعروفة بثورة الشيخ خزعل أيام حكم رضا شاه "والد الشاه محمد رضا بهلوي" في إيران منذ حوالي الثمانين عاماً لم يسمح بتعيين أي محافظ أو حاكم عربي للمحافظات أو أقسام المحافظات العربية في إيران، التي تؤمن أكثر من 70 في المئة من موارد دخل الحكومة الإيرانية خوفاً من مطالبة العرب في هذه المحافظات بحقوقهم.

ومع أن معظم المحافظات الإيرانية الأخرى يتم حكمها من قبل محافظين من أبناء المحافظة لكن بالنسبة للمحافظات العربية لا يسمح لأحد بالتكلم عن حكمها بمحافظ عربي على أساس أن استعمال عنوان "محافظ عربي" بدل "محافظ إيراني" يعتبر ترويجاً للعنصرية.

وبكلامه هذا يكون أحمدي نجاد قد كسر هاجس التكلم عن "محافظ عربي" للمحافظات العربية في محاولة لكسب أصوات الإيرانيين العرب في الانتخابات.

في سياق آخر، وعد حميد بقائي، مساعد أحمدي نجاد التنفيذي السابق ومرشح مجموعته لانتخابات رئاسة الجمهورية، برفع مبلغ الدعم الحكومي النقدي للشعب لإلى 250 ألف تومان إيراني "ما يعادل بحدود 65 دولاراً" للشخص الواحد إذا ما تم انتخابه رئيساً.

وبعد رفع الدعم الحكومي، أيام حكم أحمدي نجاد، عن السلع الأساسية قام أحمدي نجاد بتوزيع الأموال، التي كانت الحكومة تصرفها على السلع الأساسية على الشعب بنسبة 45 ألف تومان إيراني "حوالي 45 دولاراً في حينها" لكل إيراني في الشهر، وما زالت الحكومة الإيرانية مضطرة لصرف هذا المبلغ كل شهر وإيداعه في حساب الإيرانيين.

ومع أنه بسبب سقوط سعر صرف العملة بات هذا المبلغ يساوي حدود 13 دولاراً تقريباً للإيراني الواحد، فإن الحكومة تعتبر أن هذا المبلغ يشكل عبئاً كبيراً على الميزانية وتعمل حكومة الرئيس حسن روحاني لحذف هذا الدعم في دورتها المقبلة. ومع أن مجلس الشورى الإيراني صوت على قانون يسمح للحكومة بحذف الدعم بالشكل، الذي تراه مناسباً لكن الحكومة لم تنفذ القانون تخوفاً من تأثيره على الآراء في الانتخابات.

وفي حديث مع "الجريدة"، أكد أحد مستشاري أحمدي نجاد أنه كان يتكلم عن موضوع الدعم ويهاجم حكومة روحاني على عدم الاكتراث بإرادة الشعب لتسلمه حقه من بيع البترول الإيراني، لكن معارضي أحمدي نجاد والمرشد الأعلى على خامنئي قاموا بتفسير كلامه على أساس أنه ينتقد المرشد في كلامه يوم الخميس الماضي.

قادة أوروبا يجددون «العهود»

على وقع تظاهرات حاشدة في بولندا وألمانيا وبريطانيا وفرنسا، والعديد من دول الاتحاد الاوروبي، احتفالا بالذكرى الـ60 لتأسيس الاتحاد في موسكو، قال قادة الاتحاد، أمس، إنه ينبغي احتواء الخلافات والانتقادات الموجهة للتكتل حتى يستطيع البقاء كيانا موحدا.

وقبل أربعة أيام من تقديم رئيسة الوزراء البريطانية تيريزا ماي أوراق انسحاب بلادها في ضربة غير مسبوقة للتكتل، أشاد قادة الدول الـ27 الأعضاء خلال المراسم الذي اقيمت في روما بـ"السلام والرخاء" الذي تحقق على مدى الستين عاما، متعهدين بتعزيز الوحدة التي تأثرت بأزمات إقليمية وعالمية.

ووسط مخاوف من أن يؤدي رحيل بريطانيا، ثاني أكبر اقتصاد في أوروبا والقوة العالمية الكبرى، من الاتحاد إلى تفككه، يقول العديد من القادة إن التحرك قدما هو السبيل الوحيد لإحياء التأييد الشعبي للتكتل من خلال المزايا الاقتصادية والأمنية.

وقال رئيس المفوضية الأوروبية جان كلود يونكر: "اليوم نجدد عهودنا ونعيد التأكيد على التزامنا باتحاد غير منقسم وغير قابل للانقسام".

من جانبها، ذكرت المستشارة الألمانية انجيلا ميركل أن قادة دول الاتحاد يريدون تهدئة مخاوف الشعوب بشأن الاقتصاد والرعاية الاجتماعية والهجرة والدفاع من خلال "أوروبا توفر الحماية" بضمانات مطمئنة.

ووقع قادة الدول الأعضاء الـ27 إضافة إلى رؤساء مؤسسات الاتحاد إعلانا يختتم بالقول: "اتحدنا من أجل الأفضل. أوروبا مستقبلنا المشترك".

لبنان: «النسبية الكاملة» و«قانون باسيل» مرفوضان

بيروت - الجريدة.

تجلت عودة الحيوية إلى الداخل بانعقاد جلسة مجلس الوزراء، أمس الأول، وبإعادة قراءة ارقام الموازنة التي يدور نقاش حولها، وتأتي هذه الحيوية الرقمية في ظل تغييب النقاش حول القانون العتيد للانتخابات النيابية، والذي يبدو أن دونه تجاذبات، ما يجعل انجازه في القريب العاجل مستبعداً.

وكان لافتا الحملة المنظمة في عدد من وسائل الإعلام التي تركزت على الإيحاء بأن "تيار المستقبل" قبل بالنسبية الكاملة، إما على مستوى لبنان كله أو على مستوى دوائر كبرى، لكن مصادر متابعة أكدت أن "ما روج له في هذا الشأن غير دقيق، وأن النسبية الكاملة غير مقبولة من عدد من الاطراف السياسية، وأن قانونا مختلطا ما لا يزال هو المرجح".

ولاقى رفض "المستقبل" للنسبية الكاملة رئيس حزب "القوات اللبنانية" د. سمير جعجع الذي أكد على رفضها "أياً كان عدد الدوائر"، ولفت إلى أنّ "السلّة التي طرحها لمعالجة موضوع السلسلة والضرائب تلقى تجاوباً ملحوظا في مجلس الوزراء".

وقال جعجع في حديث إذاعي أمس: "لا نؤيّد أبداً أي طرح للنسبية الكاملة، لأنّ النسبية الكاملة وكأنّها ديمقراطية عددية، وكأنّنا بذلك نقتل كلّ روح الميثاق الوطني والديمقراطية التعددية". وأضاف: "نحن في هذا السياق نؤيّد آخر قانون قدّمه الوزير جبران باسيل والذي يجمع بين الأكثري والنسبي، لأنّه يلبّي تقريباً تطلّعات كلّ الشرائح، سواء كانت تريد الإبقاء على الأكثري فقط أو الذهاب نحو النسبية الكاملة، وهو قانون في منتصف الطريق بين هذه المشاريع وفي الوقت نفسه يؤدّي فعلاً إلى تصويب التمثيل، بينما قانون النسبية الكاملة وأياً كان عدد الدوائر، لا يؤدّي إلى تصويب التمثيل، بل إلى عملية تجميلية، وليس هذا هو الخيار الذي سعينا إليه منذ أكثر من 10 سنوات وحتى اليوم، وليس هذا هو الخيار أيضاً الذي كان وراء اتخاذ موقف صارم لرئيس الجمهورية من أجله".

كما رصدت حملة من "حركة أمل" ومقربين من حزب الله ضد اقتراح وزير الخارجية رئيس التيار الوطني الحر جبران باسيل الانتخابي.

وأكد رئيس مجلس النواب نبيه بري انه حتى الآن لا يوجد أي اتفاق على قانون للانتخابات، مشيرا الى أن "أمل لم توافق على مشروع القانون المقدم من قبل الوزير باسيل".

وأضاف بري: "نحن لا نوافق على أي قانون يعزز الطائفية، ويمنع على المواطن المسلم أن ينتخب مرشحاً مسيحياً أو العكس. وسبق لنا أن رفضنا مشروع القانون المعروف بالأرثوذكسي".

وأشار وزير الخارجية والمغتربين السابق عدنان منصور أن "مشروع الوزير باسيل الانتخابي في أبعاده بمثابة حجر الأساس لتقسيم البلد في المستقبل"، مضيفاً أن "ما يحتاج إليه لبنان هو قانون على مساحة الوطن كله يعزز وحدة اللبنانيين في عيشهم الواحد وتطلعاتهم وقراراتهم، وليس قانونا ينشىء جدران فصل مناطقي يمهد مستقبلا لكانتونات سياسية طائفية".

ورأى رئيس حزب التوحيد العربي الوزير السابق وئام وهّاب أنّ "اقتراحات قوانين الانتخاب الأخيرة تُنهي العهد في بداياته وتقسّم لبنان"، مؤكداً: "أعارض اقتراح قانون الوزير جبران باسيل الأخير، والإنجاز الأكبر الذي يمكن أن يقدّمه العهد للبنانيين والتاريخ هو قانون نسبي كامل على أساس لبنان دائرة انتخابية واحدة".

في المقابل، أشار نائب الأمين العام لـ "حزب الله" الشيخ نعيم قاسم الى أن أعدل قانون انتخابات هو قانون النسبية، وما زالت النسبية تتصدر القوانين الأكثر عدالة ووطنية، مضيفا: "إذا أردتم اختصار الوقت فالمطلوب أن نقر قانون انتخابات على قاعدة النسبية بمراتبه المختلفة يعني النسبية على مستوى لبنان، أو النسبية على مستوى المحافظات الخمس، أو النسبية على مستوى الدوائر الـ 13، أو ما شابه ذلك".

وقال قاسم خلال احتفال: "لن نقبل بأي قانون كيفما كان، لا بدَّ أن يكون القانون مقنعاً وعادلاً".

إلى ذلك، قال رئيس "اللقاء الديمقراطي" النائب وليد جنبلاط، أمس: "المهم الإنتهاء من قانون الانتخاب وهو يتسع للجميع ومطلبنا التمثيل الصحيح".

وأشار جنبلاط، خلال استقباله وفداً من المشايخ، الى أن "أحداً لا يستطيع تحجيم الدروز، فهم تخطوا الحدود العالمية، ولا اخاف المستقبل من حروب وغيرها".

وتطرق الى الوضع الاقتصادي واصفا اياه بـ"غير المطمئن".

الرئيس عون خلال مشاركته في قداس عيد بشارة العذراء مريم في ديراللويزة أمس (دالاتي ونهرا)

رجل أعمال مؤيد لـ«حزب الله» أمام القضاء الأميركي

اتهمت السلطات الأميركية رجل الأعمال اللبناني قاسم تاج الدين (62 عاماً)، بالتحايل على العقوبات المفروضة عليه بسبب تأييده المزعوم لـ"حزب الله".

وقالت وزارة العدل، في بيان أمس، إن "تاج الدين دفع ببراءته في محكمة اتحادية في واشنطن يوم الجمعة، وسيتم احتجازه إلى حين عقد جلسة أخرى بالمحكمة لاحقاً".

واعتقل تاج الدين يوم 12 مارس في المغرب، بناء على أمر اعتقال أصدره مكتب الشرطة الدولية (الإنتربول) في واشنطن.

وتقول السلطات الأميركية، إن "تاج الدين يدير إمبراطورية عالمية بمليارات الدولارات تتاجر في السلع بالشرق الأوسط وإفريقيا"، وفي عام 2009 وضعته السلطات الأميركية على قائمة العقوبات بزعم دعمه لـ"حزب الله".

وتقول السلطات الأميركية، إن "تاج الدين كان قادراً على إخفاء تورطه ومواصلة التعامل مع شركات أميركية، من خلال إعادة هيكلة الشركة واستخدام شبكة معقدة من الأسماء التجارية".

سلة أخبار

بورما ترفض التعاون مع تحقيق أممي

رفضت بورما أمس، قرار الأمم المتحدة إرسال بعثة تحقيق حول التجاوزات الأخيرة، التي مورست بحق أقلية الروهينغا المسلمة، واتهم الجيش البورمي بارتكابها، معتبرة أن هذا الأمر سيؤدي إلى تأجيج النزاع. وشكل مجلس حقوق الإنسان التابع للأمم المتحدة، ومقره جنيف أمس الأول، بعثة دولية مستقلة لإرسالها بسرعة إلى بورما للتحقيق في هذه التجاوزات بحق الروهينغا، الذين يعاملون كغرباء في بلد يعتنق 90 في المئة من سكانه البوذية.

قطع رؤوس 40 شرطياً في الكونغو الديمقراطية

قال مسؤولون محليون، أمس إن مقاتلي ميليشيا وسط جمهورية الكونغو الديمقراطية قطعوا رؤوس نحو 40 شرطياً في كمين. ويعد هذا الهجوم على قوات الأمن الأعنف منذ بدء التمرد في المنطقة الواقعة وسط الكونغو الديمقراطية، في أغسطس الماضي. وهاجم مقاتلو ميليشيا كاموينا نسابو أفراد الشرطة، أمس الأول، بينما كانوا يستقلون سياراتهم على الطريق بين مدينتي تشيكابا وكاناناجا.

توقيف العشرات قبل تظاهرة في بيلاروسيا

أوقفت شرطة بيلاروس أمس، العشرات، بينهم مراقبون أجانب عند مداهمة مكتب منظمة "فياسنا" غير الحكومية المدافعة عن حقوق الإنسان في مينسك. وقالت المنظمة، إن شرطة مكافحة الشغب أغلقت المداخل المؤدية إلى مكتبها، وقامت بتفتيشه بعد توقيف فلاديمير نكلياييف، أحد أبرز المعارضين في هذه الجمهورية السوفياتية السابقة، أثناء عودته. وتأتي هذه التوقيفات قبل تظاهرة مقررة بعد الظهر في وسط مينسك ومدن أخرى احتجاجاً على نظام الرئيس ألكسندر لوكاتشنكو.

الملكة إليزابيث تكرم وزير الشؤون الخارجية

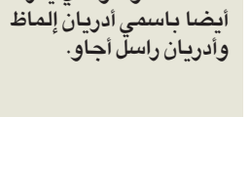

كرمت الملكة اليزابيث وزير الدولة للشؤون الخارجية توبياس إلوود، الضابط السابق بالجيش البريطاني الذي حاول إنقاذ حياة ضابط شرطة تعرض للطعن حتى الموت في الهجوم على البرلمان البريطاني الذي تبناه تنظيم داعش، وخلّف أربعة قتلى و50 جريحا على الأقل الأربعاء الماضي في لندن. وأبقت السلطات البريطانية شخصين قيد الاحتجاز من اصل 11 اوقفتهم في إطار التحقيق حول الهجوم الذي قُتل منفذه المدعو خالد مسعود، والذي يعرف أيضا باسمي أدريان إلماظ وأدريان راسل أجاو.

مواجهة طائفية في الأقصر... والأمن يتدخل لاحتوائها

● قلاش يطعن على حبسه عاماً ● السيسي يجتمع بقيادات «الأعلى» للجيش والشرطة

القاهرة - محمد يحيى ومي ياقوت وعمرو حسني وإسراء عدلي

نجحت قوات الشرطة المدنية المصرية، أمس، في الحيلولة دون تفاقم أزمة محاصرة عدد من مسلمي إحدى قرى محافظة الأقصر منزل إحدى العائلات القبطية، بدعوى التحفظ على فتاة مسيحية يزعمون أنها أعلنت إسلامها، بعد مناوشات بين الجانبين.

عاد الملف الطائفي إلى الواجهة في مصر مُجدداً، خلال الساعات الماضية، إذ احتوت قوات الأمن اشتباكات وقعت في قرية المهيدات، التابعة لمركز الطود بمحافظة الأقصر، (أقصى جنوب مصر)، بين مسلمين وقوات الأمن أمس الأول، على خلفية شائعات تدعي إشهار فتاة قبطية تدعى أميرة جرجس (18 عاماً) إسلامها، بعد قصة حب جمعتها، وهي "طالبة في الصف الثالث الثانوي"، بشاب مسلم يُدعى إبراهيم محمد.

وبينما اتهمت قيادات قبطية مجموعة متشددين إسلاميين بإثارة الفتنة، دعا عدد من أهالي القرية إلى الوقوف احتجاجاً أمام مسجد البستان، عقب صلاة الجمعة، أمس الأول، والبحث عن الفتاة التي يزعمون أن ذويها قاموا بإخفائها داخل أحد الأديرة للحيلولة دون إشهار إسلامها.

وفرض الأمن، الذي نجح في احتواء الأزمة، كردوناً أمنياً، باستخدام قنابل الغاز المسيلة للدموع، حول مجموعة من منازل الأقباط، بعدما تجمع العشرات من الأهالي المسلمين بالقرب منها، للمطالبة بتسلم الفتاة، في حين بادر الأهالي بإلقاء الحجارة على سيارات الأمن، ما تسبب في إصابة 3 ضباط و4 مجندين، واضطرت القوات إلى إلقاء القبض على عدد من المتجمهرين.

وبعد قليل من استقرار الحال في القرية، توجه محافظ الأقصر محمد بدر، ومدير وقيادات الأمن في المحافظة إلى موقع الأحداث، حيث أعلن الأهالي الأقباط كذب ما تناقله أهالي القرية، متهمين أشخاصاً بالتحريض ضدهم، وأن الشاب إبراهيم محمد هو سبب الأزمة بعد ذهابه إلى أسرة الفتاة القبطية، وادعائه الزواج من ابنتهم أميرة، وتحريضه عددا من أقاربه للهجوم على منازل أقباط بحجة البحث عن الفتاة.

وقال مدير أمن الأقصر اللواء عصام الحلي لـ"الجريدة": "طوقنا النجع أمنيا، وفصلنا بين الأطراف المتنازعة، خوفاً من تجدد الاشتباكات"، في حين ذكر الباحث القبطي، سليمان شفيق، أن "الشرطة أوقفت 27 من المسؤولين عن الأحداث وغادرت الفتاة القرية إلى مكان مجهول".

وقال مدير مركز "وطن بلا حدود" الحقوقي، صفوت سمعان، إن "الأوضاع مستقرة بعد توقيف المحرضين، لكن لا أحد يعلم مكان الفتاة".

في السياق، ذكرت صفحة "مصريين ضد التمييز" أن قوات الأمن احتجزت عدداً من النشطاء كانوا ينتوون تنظيم وقفة في "ميدان سفنكس" بحي المهندسين التابع لمحافظة الجيزة، للتضامن مع مسيحيي العريش الذين نزحوا أخيراً، على خلفية استهدافهم من قبل تنظيم "داعش سيناء".

في المقابل، قالت مصادر مطلعة إن الرئيس عبدالفتاح السيسي، طالب خلال اجتماعه أمس، مع عدد من قيادات المجلس الأعلى للقوات المسلحة ونظيره للشرطة، بسرعة العمل على عودة أقباط سيناء إلى ديارهم، وأن يكون هناك جدول زمني لتطبيق عودتهم.

حبس النقيب

إلى ذلك، عاقبت محكمة جنح مستأنف قصر النيل أمس، نقيب الصحافيين السابق يحيى قلاش، ورئيس لجنة الحريات في النقابة، خالد البلشي، وعضو مجلس النقابة الحالي جمال عبدالرحيم، بالحبس عاماً مع إيقاف التنفيذ مدة 3 سنوات، في قضية اتهامهم بإيواء عنصرين صدر في حقهما مذكرة توقيف من قبل النائب العام المصري.

وجاء الحكم في ضوء الاستئناف المقدم من قلاش وعبدالرحيم والبلشي، على حكم حبسهما سنتين مع إيقاف التنفيذ من محكمة أول درجة، في حين يتبقى لقلاش وزميليه مرحلة أخيرة في التقاضي أمام محكمة النقض.

قلاش الذي خسر مقعد النقيب في الانتخابات الأخيرة 17 مارس الجاري، كانت النيابة أسندت إليه هو وعبدالرحيم والبلشي، تهمة إيواء عنصرين مطلوبين أمنياً هما الصحافي عمرو بدر(عضو مجلس النقابة حالياً) والمدون محمود السقا، المطلوبان بتهمة التحريض على التظاهر اعتراضاً على توقيع الحكومة المصرية بالأحرف الأولى اتفاقية ترسيم الحدود البحرية مع المملكة العربية السعودية، والتي قضت محكمة الإدارية العليا في حكم نهائي وبات يناير الماضي، ببطلان الاتفاقية ومصرية الجزيرتين.

ترويع وقمع

وفي أول رد فعل له، قال قلاش لـ"الجريدة": "سوف ننقض الحكم، الذي صدر بناء على التحريات التي قام بها جهاز الأمن الوطني الذي يعتبر الخصم في القضية".

وأضاف أن "الحكم يُؤسس لمرحلة جديدة ستشهد ترويعاً وقمعاً للحريات"، في حين وصف عضو مجلس النقابة، عمرو بدر، الحكم بـ"المسيس ولا علاقة له بالقانون"، معتبراً إياه رسالة ترهيب موجهة للنقابة.

وقال نقيب المحامين، رئيس هيئة الدفاع عن قلاش، سامح عاشور لـ"الجريدة": "ننتظر الإطلاع على الحيثيات، وسنطعن أمام محكمة النقض"، في حين وصف عضو هيئة الدفاع، المحامي طارق نجيدة، لـ"الجريدة"، الحكم بـ"المخالف للقانون" و"المشوب بالخطأ في تطبيقه وتأويله".

وأوضح نجيدة أن إيقاف التنفيذ ثلاث سنوات، يستند إلى ما جاء في قانون العقوبات الذي أعطى للقاضي حق وقف التنفيذ بشرط ألا يرتكب المحكوم عليهم نفس الجريمة، خلال مدة السنوات الثلاث التالية لصدور الحكم.

عضو نقابة الصحافيين محمود كامل، قال إن "مجلس النقابة سيجتمع ظهر اليوم الأحد، لدراسة جميع الإجراءات القانونية المفترض اتخاذها عقب الحكم بحبس قلاش وعبدالرحيم والبلشي".

ميدانياً، قتل 3 جنود مصريين وأصيب 6 من قوات الجيش، بعد استهداف مركبة كانت تقلهم شمال سيناء أمس. وقالت مصادر أمنية إن مجهولين زرعوا ناسفة في منطقة لحفن جنوب العريش، وانفجرت في ناقلة الجنود، في حين فجر مسلحون معهد الجولف الأزهري في حي الزهور جنوب العريش، أمس الأول.

إلى ذلك، أعلن قطاع الأمن الوطني رصد مجموعة من العناصر الإرهابية التابعة لجبهة القيادي الإخواني المتوفى محمد كمال (قائد الجناح المسلح للتنظيم) في محافظة الإسكندرية، بعد عقدهم لقاء تنظيمياً بأحد المراكز التعليمية للتخطيط لإعادة هيكلة جبهتهم عقب توجيه عدة ضربات أمنية لها والعمل على تصعيد عملياتهم العدائية، خلال الفترة المقبلة.

الرئيس السيسي مجتمعاً بقيادات القوات المسلحة والشرطة امس

الشرطة تجهض مخطط إحياء جبهة «الإخواني» محمد كمال

سلة أخبار

«طلق ناري فارغ» يقلق مطار القاهرة

رفعت أجهزة الأمن في مطار القاهرة أمس حالة الطوارئ القصوى، بعد العثور على طلق ناري فارغ، في الطائرة المصرية القادمة من هولندا، أثناء إعدادها للإقلاع إلى الأقصر، وعلى متنها عدد من السائحين.

وأفادت المصادر بأن الطيار على متن طائرة مصر للطيران من طراز بوينغ 737، والقادمة من رحلة من أمستردام للإقلاع إلى الأقصر، اكتشف وجود طلق ناري فارغ، حيث تم سحب الطائرة من المهبط، وأصدر مساعد وزير الداخلية مدير أمن المطار اللواء فهمي مجاهد تعليمات باتخاذ الإجراءات الأمنية اللازمة ومعاينة الطائرة واستكمال عمليات البحث الجنائي.

الوكيل رئيساً لـ«الإسكامي»

انتخب المجلس التنفيذي الأعلى لاتحاد غرف البحر الأبيض «إسكامي» بالإجماع رئيس غرفة الاسكندرية أحمد الوكيل رئيسا للدورة المقبلة، التي تبدأ أكتوبر المقبل.

جاء ذلك خلال الاجتماع السنوي الذي عقد في إسبانيا أمس الأول، وأشار عضو المجلس التنفيذي للاتحاد الأمين العام لاتحاد الغرف التجارية المصرية والأوروبية علاء عز إلى أن «الإسكامي» هو تجمع يضم أكثر من 500 غرفة من 23 دولة مطلة على البحر الأبيض المتوسط.

استئناف استيراد اللحوم البرازيلية

أعلنت وزارة الزراعة واستصلاح الأراضي المصرية أمس استئناف عمليات استيراد اللحوم والدواجن من المجازر المعتمدة من قبل الهيئة العامة للخدمات البيطرية في البرازيل.

وقالت الوزارة، في بيان، إن عملية الاستيراد تخضع لرقابة مزدوجة في بلد المنشأ، وفور وصول الرسائل إلى الموانئ المصرية، والتي من شأنها تقليل مخاطر دخول أي منتجات غير صالحة للاستهلاك الآدمي للبلاد.

قتيل و9 مصابين في انهيار عقار

توفي شخص وأصيب تسعة، إثر انهيار عقار في منطقة جاردن سيتي وسط القاهرة مساء أمس الأول، وتم نقل المصابين إلى المستشفى لتلقي العلاج.

وكانت غرفة الحماية المدنية تلقت بلاغا من أهالي منطقة جاردن سيتي، بشأن انهيار جزء من عقار قديم، حيث انتقل رجال الحماية لمكان الحادث، وتبين من المعاينة أن عقارا قديما مكونا من خمسة طوابق انهار الجزء الأيمن منه، ما أسفر عن تحطم العديد من السيارات الواقفة أسفله، بينما تمكن رجال الإنقاذ من استخراج جثة لشخص في العقد الرابع من العمر، ونقلت سيارات الإسعاف المصابين إلى المستشفيات، وخرجوا فور تلقيهم العلاج.

«لا» تقود بهية شهاب لجائزة «يونسكو الشارقة»

القاهرة - نانسي عطية

فازت المصرية بهية شهاب، بجائزة "يونسكو الشارقة" للثقافة العربية في دورتها الرابعة عشرة، لدورها في ابتكار أساليب حديثة لفن الحرف والرسم على الجدران "الغرافيتي"، ومن المنتظر أن تتسلم الجائزة في 18 أبريل المقبل، في العاصمة الفرنسية باريس.

وتعتبر شهاب، أول سيدة مصرية وعربية تحصد هذه الجائزة، حيث تخصصت في قسم التصميم الغرافيكي في الجامعة الأميركية، وتعمل محاضرة أكاديمية في قسم الفنون التطبيقية، وفي عام 2010 صدر لها كتاب عن التاريخ البصري، الذي أشارت به لجنة اليونسكو، حيث قدمت فيه عملاً بعنوان "لا وألف لا" يتمثل في سلسلة رسومات جدارية تتمحور حول كلمة "لا".

وقالت شهاب، لـ"الجريدة"، إنها فخورة لأنها امرأة، وأهدت الجائزة لكل فتاة لديها حلم وإلى أبنائها وطالباتها، في حين ذكر بيان أصدرته اليونسكو أن أبرز النقاط التي على أساسها تم اختيار شهاب، فنها الملتزم بالقضايا السياسية والاجتماعية العامة وتنوع التصاميم.

ورشحت شهاب لجوائز دولية عدة، أبرزها جائزة كلاوس، وعلى مدار عامين متتالين تم اختيارها ضمن أبرز 100 امرأة عربية من شبكة "بي بي سي"، وأسست قسم الغرافيكي في الجامعة الأميركية في القاهرة، وعرضت أعمالها في العديد من المتاحف والشوارع العالمية.

يذكر أن هذه الجائزة أنشئت عام 1998، بتمويل من حكومة الشارقة (الإمارات العربية المتحدة)، وتحرص على مكافأة العمل الدؤوب، الذي يقوم به الرجال والنساء في ربوع العالم لإغناء الثقافة العربية، وتمنح لاثنين من المتفوقين من الدول العربية وغيرها.

بهية شهاب

ارتياح لمقترحات تعديل «الإجراءات الجنائية»

تتضمن إلغاء الأحكام الغيابية وعدم تفتيش المنازل دون أمر قضائي

القاهرة - طارق لطفي

رحب برلمانيون وقانونيون بالمقترحات التي تقدم بها نادي القضاة لتعديل قانون "الإجراءات الجنائية" إلى اللجنة المكلفة من قبل الرئيس عبدالفتاح السيسي.

وتتضمن المقترحات، التي حصلت "الجريدة" على نسخة منها، تعديل مسمى المتهم بجعله المنسوب إليه الاتهام أو الخصم، إعمالاً لمبدأ أن الأصل في الإنسان البراءة، وتعديل المادة (41) من قانون الإجراءات الجنائية بإضافة جزاء جنائي على مخالفة عدم جواز القبض على الإنسان أو حبسه، إلا بأمر السلطات المختصة قانوناً، وعدم إخلال ذلك بحقه في التعويض المناسب بما لحقه من ضرر.

وشملت الاقتراحات أيضاً إلغاء المادة (51) من القانون، لأنه لا محل لها بعد المادة (58) من الدستور، وبالنص على أن للمنازل حرمة ولا يجوز تفتيشها أو مراقبتها أو التنصت عليها، إلا بأمر قضائي، كما تمت الإشارة إلى أهمية تعديل المواد (117 و119 و120 و121 و243 و279 و280 و283 و284) من القانون، بزيادة مبلغ الغرامة المقررة على عدم امتثال الشاهد أمام جهات التحقيق في المحكمة وطرق الطعن فيها لمنع تعطيل سير التحقيقات أو المحاكمة. وبينما طالب نادي القضاة أيضاً بتعديل المواد (237 و238 و241)، تحقيقاً لاعتبارات المصلحة العامة، بسرعة إنجاز القضايا وقصر أمد التقاضي للحد قدر المستطاع من الأحكام الغيابية، قال المتحدث الرسمي باسم النادي المستشار حازم رسمي إن الهدف من هذه المقترحات هو تحقيق العدالة الناجزة التي ينشدها الجميع.

في المقابل، رحب عضو اللجنة التشريعية في البرلمان منجود الهواري بالمقترحات، موضحاً لـ"الجريدة"، أن اللجنة ستناقشها فور وصولها إليها.

ولفت الهواري إلى أن اللجنة التشريعية أعدت أيضاً مقترحاً بتعديل قانون الإجراءات الجنائية، وسيتم عمل مواءمة بين هذه المقترحات للوصول إلى أفضل التعديلات التي تؤدي إلى سرعة الفصل في القضايا.

في السياق، وصف رئيس محكمة جنايات القاهرة، المستشار عبدالستار إمام، مقترحات النادي بالخطوة الجيدة في سبيل تحقيق العدالة الناجزة، مطالباً، في تصريحات لـ"الجريدة"، بضرورة تعديل العديد من القوانين الأخرى، مثل قانون العقوبات والقوانين التجارية، لكي يتحقق الردع العام والخاص.

رمضان لـ الجريدة: التحكم في تباين الأسعار غير ممكن

المتحدث باسم «التموين»: «سلع الوزارة» مسؤولة عن ردم فجوة السكر

القاهرة - جميلة علي

أكد المتحدث الإعلامي باسم وزارة التموين ممدوح رمضان أن القرار الوزاري الصادر السبت الماضي، بشأن تحديد عدد السلع التي سيتم صرفها على البطاقات التموينية هدفه تصويب مسار الدعم، مضيفاً في حوار مع «الجريدة» أن الوزارة تؤمّن توفير السلع الأساسية الثلاث «الزيت والسكر والأرز» لصرفها لمستحقي الدعم... وفيما يلي نص الحوار:

* ما تعليقك على قرار تحديد عدد السلع التي سيتم صرفها على البطاقات التموينية؟

- هذا القرار جاء لتصويب مسار الدعم، لأن الدعم السلعي المعمول به حالياً يتضمن أن يحصل المواطن على دعم تمويني قيمته 21 جنيهاً، والنظام الإلكتروني مربوط بنحو 56 سلعة، ويمكن المواطن من الحصول على الدعم بشراء أي نوع من هذه السلع، مثل اللبن والجبن، لذا جاء قرار تحديد السلع لتصويب هذا الأمر، حيث ظهرت شكاوى كثيرة من عدم وجود السلع الأساسية، وقد صححنا المنظومة من خلال ربطها على البطاقة التموينية بثلاث سلع أساسية هي الأرز والسكر والزيت، حيث يكون للمواطن حق الحصول على كيلو سكر سعره 8 جنيهات وكيلو أرز سعره 6.5 جنيهات وزجاجة زيت 800 غرام سعرها 12 جنيها.

* وكيف يمكن للوزارة توفير الكميات المطلوبة من هذه السلع الأساسية شهرياً وهناك حوالي 68.8 مليون مواطن يستفيدون من الدعم؟

- هناك خطة عمل بالنسبة للسكر، حيث قامت وزارة التموين بعقد اتفاق مع شركة حكومية هي «السكر والصناعات التكاملية»، على أن تورد شهرياً 130 ألف طن سكر للوزارة من أجل استخدامات الصرف السلعي واستخدامات أخرى، وبالنسبة للزيت تقوم الوزارة أيضاً بتوفيره وهناك احتياطي يكفي لثلاثة أشهر ونصف الشهر، وبالنسبة للأرز تم عقد اتفاق مع أصحاب مضارب الأرز وشركات التعبئة لتوريد الأرز بالأمر المباشر لهيئة السلع التموينية بسعر 6300 جنيه للطن، على أن يباع لمستحقي الدعم السلعي بـ6.5 للكيلو، وهذا الاتفاق سار لمدة أربعة أشهر مقبلة، لحين دخول محصول الأرز الجديد، وبذلك تمكنت الوزارة من تأمين السلع الأساسية الثلاث لصرفها لمستحقي الدعم.

* غياب الدور الرقابي للوزارة هل هو المسؤول عن تباين أسعار السلع في الأسواق؟

- لا يمكننا التحكم في تباين الأسعار، لأن الوزارة لا تفرض تسعيرة جبرية، وحرية التسعير مكفولة للتجار، ولكن دورنا الرقابي هو أن تكون تلك السلع جيدة وصالحة ومعلنا عليها سعر بيعها من قبل التاجر، بالإضافة إلى التأكد من تواجد السلع في الأسواق، وأنه لا يوجد وسيط يحجبها، كون ذلك مجرما قانونياً.

* وما أدوات الدولة لضبط السوق؟

- للدولة أدوات تستخدمها لضبط الأسواق وإحداث التوازن في أسعار السلع، بالإضافة إلى وجود مجمعات استهلاكية تابعة للحكومة، تُضخ فيها السلع بأسعار مناسبة، كما عقدت الوزارة مؤخراً اتفاقاً مع الشركات المنتجة للسكر «بعضها حكومي والآخر به مساهمة حكومية»، ينص على إلزام تلك الشركات بتوريد السكر للأسواق والقطاع التجاري بسعر 9250 جنيها للطن، على أن يباع للمستهلك بـ10.5 جنيهات للكيلو.

* هناك فجوة بين كمية السكر المنتجة والكمية المستهلكة في السوق المصري، فكيف يمكن للوزارة تفاديها؟

- هذه الفجوة تقدر بنحو 1.2 مليون طن سنوياً، حيث إننا نستهلك 3.4 ملايين طن سنوياً، ننتج منها 2.2 مليون طن، ولتغطية الفجوة نقوم باستيراد السكر من الخارج، ولأول مرة صدر قرار حكومي بإلزام هيئة السلع التموينية التابعة لوزارة التموين بأن تكون المستورد لتلك الكمية الناقصة، حتى لا نقع تحت رحمة الشركات الخاصة، وتتكرر أزمة السكر، كما تم إنشاء صندوق لموازنة أسعار السكر المستورد، وسيتم استقطاع 1250 من كل طن سكر مبيع للقطاع التجاري، ويتم وضع هذا المبلغ في الصندوق لنكوّن بذلك حصيلة للصندوق، ويتم موازنة أسعار السكر الوارد مع أسعار السكر المحلي لاستمرار بيعه بـ 10.5 جنيهات للكيلو.

100 ألف دينار للاعبي الأصفر للحفاظ على الدوري

الفريح لـ الجريدة.: السهر آفة اللاعب الكويتي... وأخشى على المطوع وفاضل من الإصابة

أحمد حامد

علمت «الجريدة» أن إدارة القادسية أقرت في محضر رسمي تخصيص 100 ألف دينار للاعبين مكافأة الفوز ببطولة دوري ثيفا لكرة القدم، كما رصدت مكافآت تحفيزية في كل مباراة متبقية من عمر البطولة تصل إلى 300 دينار في المباريات الكبيرة.

رصدت إدارة القادسية 100 ألف دينار للاعبين في الفريق الأول لكرة القدم في حال تمكنوا من الحفاظ على لقب دوري ثيفا، للخروج بلقب في الموسم الحالي، بعد أن استحوذ الغريم التقليدي الكويت على لقبي الكأس، والسوبر.

وكان اتحاد الكرة قد رصد 100 ألف دينار للفائز بلقب الدوري، و70 ألفاً للوصيف، و50 ألفاً لصاحب المركز الثالث، وهو ما يعني أن إدارة القادسية ستدفع كل المكافأة القادمة من اتحاد الكرة في حال الحفاظ على درع الدوري للاعبين من دون نقصان.

وعلمت "الجريدة" أن قرار إدارة الأصفر جاء موثقا في محضر رسمي، أملاً في تحفيز اللاعبين على المضي قدما نحو منصة التتويج، كما تم تخصيص مكافآت تحفيزية في كل مباراة تبدأ من 100 دينار في المباريات السهلة، وتتضاعف حتى 300 دينار في المباريات الكبيرة.

وتهدف خطوة إدارة النادي الى انقاذ الموسم الكروي الحالي للفريق الأصفر، الى جانب تحسين صورتهم التي اهتزت كثيرا بسبب ابتعادهم عن الفريق منذ بداية الموسم، وعدم تلبية ابسط الاحتياجات التي افتقدها القادسية منذ بداية هذا الموسم.

يذكر أن لائحة المكافآت في القادسية كانت مفعلة في بداية الموسم، لوجود وفرة مالية من صفقة انتقال مدافع الفريق الغاني رشيد سوماليا الى الغرافة القطري، لكنها توقفت بعد عدة مباريات إثر تراجع النتائج.

عودة التدريبات

من جهة أخرى عاود الأصفر تدريباته اعتبارا من أمس، بعد راحة لـ24 ساعة، استعدادا لمواجهة التضامن الخميس المقبل في الجولة 18 لمنافسات دوري فيفا.

ومن المنتظر أن تشهد صفوف القادسية اكتمال الصفوف باستثناء محمد الفهد، وخالد القحطاني للإصابة، وأحمد الرياحي الموجود مع منتخب الأردن، فيما يعود بدر المطوع الى التدريبات مساء اليوم، بعد عودته من مهمته خارج البلاد والتابعة لجهة عمله.

وحسب مصادر في القادسية، فإن المطوع لا يعتزم التصعيد بشأن أزمته الأخيرة مع الجهاز الإداري، التي أدت الى ابتعاده عن مواجهة الديربي أمام العربي، نظرا لحاجة الفريق إلى جهوده والاتصالات التي جرت من بعض الشخصيات مع اللاعب اثناء الفترة الماضية لحثه على تجاوز الأزمة من أجل مصلحة الفريق.

فريح يوضح

جاءت تصريحات رئيس الجهاز الطبي في القادسية د.عبدالله الفريح لبرنامج بين الشوطين بشأن اصابة نجم الفريق بدر المطوع لتثير قلق القدساوية.

وقال د. الفريح لـ"الجريدة": "ذكرت أن المطوع يعاني إصابة في سمانة القدم "البطة"، وانه عولج منها عدة مرات، وقد تكون العضلة قد وصلت لمرحلة التليف، وهو ما يستدعي العلاج بصورة كاملة خوفا على مستقبل اللاعب، وليتسنى له استكمال المشوار من دون اي خوف من تكرار الاصابة".

واضاف الفريح أن ما ينطبق على المطوع ينطبق على زميله في الفريق حسين فاضل، حيث تعرض هو الاخر للإصابة مرات عدة في نفس الموضع.

وأشار طبيب القادسية إلى ان القصد من حديثه بشأن اصابات الملاعب، هو التنبيه على ضرورة التزام اللاعب بفترة العلاج وعدم الاستعجال في العودة الى المستطيل الأخضر.

وبين الفريح أن طبيعة الحياة للاعب الكويتي، تجعله عرضة دونا عن غيره للإصابات، محذراً من السهر، معتبرا إياه الآفة الأخطر على اللاعب الكويتي، وتفوق في ضررها آفة التدخين.

بدر المطوع

اللجنة الأولمبية تتجه لتخفيض عقوبات لاعبي سلة القادسية

جابر الشريفي

علمت "الجريدة" أن اللجنة المعينة لإدارة شؤون اللجنة الأولمبية الكويتية تتجه إلى تخفيض عقوبات بعض لاعبي الفريق الأول لكرة السلة في نادي القادسية، بعد التظلم الذي قدمه النادي الى اللجنة.

وكانت إدارة الأصفر بعثت بكتاب تظلم إلى "الاولمبية" على قرارات اتحاد كرة السلة بشأن العقوبات التي أوقعتها لجنة المسابقات على لاعبي الفريق الأول لكرة السلة بالنادي، بعد الأحداث التي شهدتها نهاية مباراة الأصفر مع نظيره الكويت، والتي أوقف على إثرها كل من صالح اليوسف وشايع مهنا وعبدالرحمن السهو وعبدالمحسن مرتضى 8 مباريات، وناصر الظفيري 6 مباريات، وناصر الهجرس 4 مباريات، بالاضافة الى لاعب الكويت مصطفى الرفاعي 8 مباريات، ولاعب فريق النصر سعد الرفاعي 8 مباريات.

وأرفقت إدارة نادي القادسية أشرطة فيديو مع كتاب التظلم للطعن في العقوبات، مشيرة إلى أن فريق كرة السلة تعرض لظلم متعمد من الاتحاد لإبعاده عن منافسات الدوري، وبطولة الكأس التي ستنطلق في 5 أبريل المقبل.

وأكدت مصادر لـ"الجريدة"، أن "الأولمبية" شاهدت أشرطة الفيديو الخاصة بالأحداث ورأت أن بعض عقوبات لاعبي القادسية مبالغ فيها، ولا يستحقون عقوبة الضرب التي تتمثل بالإيقاف 8 مباريات، بل يستحقون عقوبة التهجم 4 مباريات فقط، مما يعني انتهاء فترة الإيقاف لمعظمهم.

وأشارت المصادر إلى أنه من المتوقع ان تتخذ اللجنة القرار الخاص بشأن عقوبات لاعبي القادسية مساء اليوم أو غداً حتى يتسنى للجهاز الفني الاستعداد لبطولة كأس الاتحاد.

معرفي: تغريدات المضف لا تمثل النادي

«لا مناص من دفع مستحقات داميان والغرامة»

عبدالرحمن فوزان

أبدى عضو مجلس إدارة النادي العربي عبدالرزاق معرفي استغرابه إصدار لجنة الانضباط عقوبات مالية ضد النادي العربي، على خلفية تصريحات أمين السر العام بالنادي العربي عبدالرزاق المضف الأخيرة، التي اطلقها في تغريدات له على حسابه الشخصي في موقع التواصل التواصل الاجتماعي "تويتر"، وتهجم خلالها على اللجنة المعينة لادارة الكرة، مؤكداً ان هذه التصريحات لا تمثل النادي لأنها وردت في حساب المضف الشخصي ولم تنشر في موقع النادي الرسمي.

حساب النادي

وقال معرفي إن "النادي يملك حسابا رسميا، وهو مسؤول عما ينشر فيه، وبخلاف ذلك لا نستطيع ان نتحكم بالحياة الشخصية لكل عضو او نمنعه منها، والمضف حالياً خارج البلاد، وفي حسابه الشخصي يمثل نفسه، وعلى من تضرر منه اتباع الخطوات القانونية المتبعة في قانون الجرائم الالكترونية".

وعبر عن تذمره من سرعة المختصين في إنزال العقوبات على النادي العربي فيما يخص التغريدات، التي كانت عبارة عن عقوبتين خلال أيام قليلة، في الوقت الذي فشلت فيه المنظومة الرياضية بحل أزمة النقاط الثلاثة المتعلقة بمواجهة العربي والكويت عدة أشهر، مطالبا تغليب المصلحة العامة على الحالات العصبية والفردية.

آراء ثابتة

وأشار إلى ان التصريحات المقتضبة المنشورة له على مواقع التواصل الاجتماعي لم تكن عن طريقه أو بعلمه، اذ استغلها بعض الاشخاص من خلال نقاش أخوي ودي دار في مقر النادي العربي وتم نشرها بدون علمه، مشددا على ان آراءه ثابتة لا تتغير ولا يخشى احدا فيها، ولكنه يحرص دائما على ايصالها بشكل راق دون تجريح او خدش او حتى تقليل احترام الطرف الثاني.

مستحقات داميان

من جانب آخر، شدد معرفي على أن النادي العربي يحضر نفسه لدفع مستحقات محترفه السابق الأرجنتيني داميان والغرامة المترتبة على قضيته في الاتحاد الدولي، مشيرا الى أن ذلك أمر لا مناص منه، للابتعاد عن العقوبات في ظل وجود حكم نهائي للاعب.

وأضاف معرفي أن مجلس ادارة النادي العربي سيجتمع خلال الأسبوع الحالي لتحديد آلية الدفع واسم الشخصية التي ستتحمل هذا المبلغ.

عبدالرزاق معرفي

الحكام يردون على الحساوي ويرفضون المغالطات

رد 23 حكماً تابعين لاتحاد القدم على ما أثاره رئيس اللجنة المؤقتة المكلفة بإدارة شؤون اتحاد كرة القدم فواز الحساوي في برنامج "بين الشوطين" الخميس الماضي.

وكان الحساوي أكد خلال البرنامج أنه اجتمع مع الحكام من أجل سماع شكواهم، لكنه لم يخرج بجملة مفيدة، ورفض الاجتماع مع الحكام المضربين، وطلب منهم الاعتذار أولاً.

وجاء رد الحكام عبر بيان لوسائل الإعلام شمل 6 نقاط، كان أبرزها نفي ما تردد بشأن رفضهم التعاون مع اللجنة الانتقالية المؤقتة المكلفة بإدارة شؤون الاتحاد، وفقاً لأسباب عنصرية، مؤكدين أن الأسباب مهنية بحتة، بضرورة توزيع المباريات وفقاً لأهميتها بين جميع الحكام، وعدم تمييز حكم عن آخر.

وقال الحكام: "منذ إصدارنا البيان وإعلان اعتذارنا عن عدم إدارة المباريات في جميع المسابقات بتاريخ 20 فبراير الماضي لم نتقدم بأي طلب لمقابلة رئيس اللجنة المعينة".

وأضافوا: "بعد اجتماعنا مع الحساوي، عقب نهائي كأس سمو ولي العهد، وعدنا بحل جميع الخلافات العالقة بيننا وبين لجنة الحكام، إلا أنه لم يف بذلك".

وشدد الحكام على أنهم شرحوا المطالبات للحساوي في اجتماعهم واستجابوا لطلبه بتقديم ما سلف في كتاب رسمي، مستغربين وصف الحساوي الاجتماع بالفوضوي، وعدم قدرته على فهم جملة واحدة مفيدة.

ورفضوا تهميش الموضوع وخلط الأوراق، وإعطاء كل ذي حق حقه بدلاً من اتهامهم بالشخصانية.

وفي الختام، أبدى الحكام رفضهم لكل ما جاء في لقاء الحساوي بشأنهم، لكونه، حسب البيان، حمل مغالطات ليس لها أساس من الصحة، ويهدف إلى نشر فكرة وجود مؤامرة تجاه اللجنة المعينة، وإظهار الحكام بالمتآمرين، لتغطية فشل لجنة الحكام وتخبطاتها.

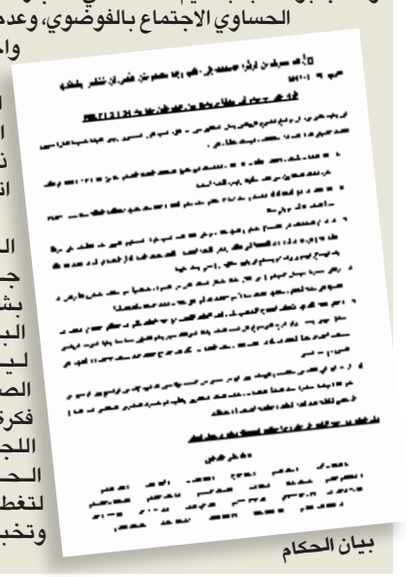

بيان الحكام

طائرة الأبيض إلى الدوحة

لاعبو نادي الكويت يحتفلون بعد الفوز ببطولة كأس الاتحاد

غادرت بعثة الفريق الأول للكرة الطائرة بنادي الكويت مساء أمس، متوجهة إلى الدوحة، لإقامة معسكر خارجي استعدادا لبطولة "السوبر" التي تنطلق 5 أبريل المقبل، والتي يشارك فيها أندية كاظمة والقادسية والعربي، إضافة الى الكويت، ويستمر المعسكر حتى 4 ابريل المقبل.

ويترأس الوفد مساعد مدير اللعبة بالنادي محمد كامل، ويضم مدير الفريق الاول منصور الشمري، والمدرب التونسي خالد بلعيد، ومساعده كمال الرمكي، واختصاصي العلاج الطبيعي محمد المهدي، إضافة الى 12 لاعبا هم عبدالله جاسم وعبدالرحمن التوم وابراهيم صفر ومحمد الديحاني وفيصل العجمي وسلطان خلف وعذبي العنزي وعبدالعزيز نجم ويعقوب عدنان ومحمد سيار وعبدالرحمن الرفاعي وعامر السليم، بينما يتخلف عن الوفد سعد كريم وعمر العنزي لظروف عائلية.

وتقام بطولة السوبر من 4 فرق هي بطل ووصيف الدوري وبطل ووصيف كأس الاتحاد.

الجدير بالذكر أن طائرة "الأبيض" حققت في الموسم الحالي ثنائية الدوري والكأس، وتسعى لإضافة اللقب الثالث "السوبر" لتحقق جميع ألقاب مسابقات اتحاد الطائرة في موسم واحد.

من جانبه، قال محمد كامل رئيس الوفد ان معسكر الدوحة سيكون استعدادا قويا لبطولة السوبر، التي تضم نخبة فرق الدوري، مشيرا إلى ان الأبيض سيلعب ثلاث مباريات مع فرق المقدمة بالدوري القطري، والتي تضم نجوما عالميين للاستفادة واكتساب الخبرة قبل دخول معترك منافسات السوبر.

وشكر كامل الهيئة العامة للرياضة وادارة نادي الكويت على اتاحتهم الفرصة للفريق لإقامة المعسكر، آملا أن يستفيد منه اللاعبون، وان ينعكس ذلك ايجابا على مستواهم في البطولة الاخيرة، خاصة ان الأبيض قدم أفضل مستوى له هذا العام في الدوري والكأس والتي تكللت بحصوله على "الثنائية".

الحرس الوطني بطلاً لإسكواش الوزارات

حقق فريق الحرس الوطني لقب بطولة دوري الوزارات والمؤسسات الحكومية في الإسكواش للموسم الرياضي 2016-2017 التي احتضنتها ملاعب الاتحاد الكويتي للاسكواش.

وتمكن الحرس من إحراز اللقب بعد سيطرته على صدارة منافسات الفردي والفرق في البطولة، ونجح لاعبو الحرس في إحراز المراكز الثلاثة الاولى في الفردي، حيث فاز محمد ناصر الاهي بالمركز الاول، وعبدالعزيز المسري بالمركز الثاني، وفيصل العجمي بالمركز الثالث، فيما حل في المركز الثالث مكرر لاعب وزارة الداخلية بدر الرماح.

وفي منافسات الفرق تألق لاعبو الحرس، وتمكنوا من حسم اللقب لصالحهم، بعد الفوز على فريق وزارة الداخلية في المباراة النهائية للبطولة، فيما حقق فريق الادارة العامة للاطفاء المركز الثالث.

ومثل فريق الحرس الوطني في منافسات الفرق محمد الاهي وعبدالعزيز المسري وفيصل العجمي وسعد سالم وفيصل حسين وعبدالرحمن السمحان، ومثل الداخلية بدر الرباح وياسر خان وضاري الشايجي وفهد جواد عسكر وناصر الصباح وخليفة البلوشي.

وحضر ختام البطولة عبدالعزيز العوضي رئيس الاتحاد الكويتي للاسكواش، واحمد القلاف رئيس اللجنة الفنية للاسكواش بدوري الوزارات، واحمد الصايغ رئيس قسم الساحات الرياضية بالهيئة العامة للرياضة.

الشراح: البعض دمر الرياضة لأنه يريدها على مزاجه

حمّل الحكومة ومجلس الأمة والأندية مسؤولية الوضع المتراجع

استضاف البرنامج الإذاعي «عالمكشوف»، لاعب فريق القادسية والمنتخب الوطني السابق محمد الشراح، الذي اعرب عن أسفه لما وصل إليه حال الكرة الكويتية، التي أصبحت خارج حسابات المنتخبات الأخرى.

أبدى لاعب فريق القادسية والمنتخب الوطني السابق محمد الشراح أسفه لما وصل إليه حال الكرة الكويتية، التي أصبحت خارج حسابات المنتخبات الأخرى، بعد أن كان الجميع يحسب لها ألف حساب.

وقال الشراح، خلال رده على أسئلة مستمعي البرنامج الإذاعي "عالمكشوف"، إن منتخب الكويت كان يشكل علامة بارزة على كل المستويات الخليجية والعربية والآسيوية، لافتا إلى أن الكويت أول من أسست كرة القدم في منطقة الخليج العربي.

وأضاف: "الوضع الذي وصلت إليه كرتنا يتحمل الجميع مسؤوليته (الحكومة ومجلس الأمة والأندية)"، متابعا: "الجميع يجب أن يتحمل المسؤولية، ويكون هناك تنازل من جميع الأطراف، وإعطاء الفرصة لجيل جديد كي يعود الألق إلى كرتنا من جديد".

وأشار الشراح إلى أن البعض دمر الرياضة لأنهم يريدون أن يكون كل شيء على مزاجهم، واستشهد بحال الأندية المتردي باستثناء الكويت الذي تعمل إدارته بشكل احترافي، أما بقية الأندية فالصراعات المختلفة على الوصول إلى مجالس الإدارات فيها هي المسيطرة، مستشهدا بحال ناديي العربي والقادسية الذي لا يرضي أحداً من أبناء القلعتين الخضراء والصفراء.

وأكد الشراح أن وضع كرة القدم بالكويت اختلف كثيرا بين الماضي والحاضر، حيث كان اللاعبون يلعبون بإخلاص دون انتظار أي مقابل، وكانوا يقضون أوقاتا طويلة في أنديتهم، ويؤدون بقتالية من أجل فرقهم، دون أي كره للاعبي الفرق الأخرى، كما أن علاقة اللاعبين مع الإداريين كانت رائعة جدا، وكانوا يلعبون من أجل النادي فقط، وليس لهم علاقة بأي أمور إدارية.

وأضاف أنه وزملاءه اللاعبين من أبناء جيله كانوا يقاتلون داخل الملعب من أجل الحصول على فرصة لتمثيل المنتخب الوطني، بعكس ما يحصل حاليا من تهرب البعض، مبينا أن اللاعبين سابقا كانوا ينتقلون بين الأندية دون مقابل، كما حصل معه عندما انتقل من نادي الكويت مع بعض زملائه إلى القادسية.

الشراح خلال حديثه في البرنامج وإلى جانبه الزميل مطلق نصار

على جميع الأطراف أن تتنازل... وإعطاء الفرصة لجيل جديد كي يعود الألق إلى كرتنا

زمن أول غير

في مداخلة هاتفية، أثنى الرياضي القدير رئيس نادي القادسية الأسبق عبدالمحسن الفارس على محمد الشراح، مشيرا إلى أنه من اللاعبين الذين لا يمكن نسيانهم، فهو من جيل رياضي طيب ومخلص، "وعلى الأندية ألا تنسى هذه الأجيال الرائعة التي مرت على كرتنا".

وأضاف الفارس أن الشراح قدم الكثير للرياضة، لكنه لم يقدم له شيء، خصوصا من قبل ناديه القادسية، بل إنهم قاموا بشطب اسمه من النادي، وللأسف من أسس القادسية لا أحد يذكره حاليا.

أزرق السلة هزم الفلبين في وداع الدويلة

جابر الشريفي

نجح منتخبنا الوطني لشباب السلة في التغلب على منتخب الجالية الفلبينية بنتيجة 96 - 85 خلال المباراة التي جمعتهما، أمس الأول، على صالة الشهيد قشيعان المطيري بنادي النصر، وذلك خلال مهرجان الاعتزال الذي أقامه لاعب منتخبنا الوطني ونادي النصر أنور الدويلة.

جاءت المباراة قوية منذ البداية تبادل بها الفريقان التقدم خلال جميع الفترات، وانتهت الفترة الاولى بتقدم 19 - 14 لمصلحة منتخبنا، وواصل الفريقان تبادلهم للتسجيل في الربع الثاني، بيد أن الافضلية كانت لمصلحة الأزرق عبر تألق يوسف الفيلكاوي ومحمد عدنان وعبدالعزيز الظفيري لينتهي الربع الثاني بتقدم منتخبنا 45 - 38.

وضرب الأزرق بقوة في الربع الثالث مع تألق مصطفى الرفاعي في الاختراق والتسجيل الى جانب ثلاثيات عبدالمحسن مرتضى، في حين كانت هجمات المنتخب الفلبيني متسرعة وعشوائية، مما انهى الربع الثالث لمنتخبنا بنتيجة 73 - 59.

واستطاع المنتخب الفلبيني تقليص الفارق في الربع الرابع بعد أن طغى اللعب الفردي على هجمات الازرق، مما أنهى المباراة لمصلحة منتخبنا بنتيجة 96 - 85.

مهرجان كبير في اعتزال الدويلة

سبق المباراة مهرجان ضم نجوم السلة الكويتية القدامى والحاليين حيث شارك لاعبو جميع الاندية الحاليون مع بعض اللاعبين القدامى أمثال بلال راشد وفهد الرجيبة ونادر الحباب، في حين شارك جميع نجوم الاندية في الموسم الحالي.

وشهد المهرجان اقامة مباراة بين نجوم المنتخب يتقدمهم المعتزل أنور الدويلة الذي لعب لمدة ربعين، وبعد انتهائهما قام اللاعبون بتوزيع الهدايا والدروع التذكارية على الدويلة والتقاط الصور التذكارية معه.

الدويلة خلال مهرجان الاعتزال

منتخب شباب قطر يخسر أمام إنكلترا

خسر منتخب شباب قطر لكرة القدم أمام نظيره الإنكليزي 1-2، في المباراة التي جمعت بينهما، امس الأول، على ملاعب أكاديمية إسباير للتفوق الرياضي في الدوحة.

وتأتي هذه المواجهة في إطار برنامج إعداد المنتخب القطري لخوض تصفيات كأس آسيا 2017، والذي بدأه الفريق بمعسكر داخلي الأحد الماضي، ويستمر حتى الغد، بخوض تجربة ودية ثانية مع المنتخب الإنكليزي.

وجاءت المباراة قوية للغاية من الفريقين، وسجل أهداف المنتخب الإنكليزي مهاجمه صامويل (14 و86)، بينما سجل للفريق القطري مدافعه يوسف أيمن (45)، وأهدر الفريق القطري ركلة جزاء عن طريق لاعبه عبدالرشيد إبراهيم في الدقيقة الأخيرة للمواجهة. وحرص مدرب المنتخب القطري برونو ميغيل على منح فرصة المشاركة لأكثر من لاعب في الشوط الثاني، وهم هاشم علي وعبدالرشيد إبراهيم وناصر عبدالسلام وناصر الكعبي وخالد وليد، للوقوف على حالة اللياقة الفنية والبدنية لهم. (د ب أ)

كيال: الأخضر لم يضمن تأهله حتى الآن

طاقم تحكيم أوزبكي لإدارة مباراة السعودية والعراق

كلفت لجنة الحكام التابعة للاتحاد الآسيوي لكرة القدم طاقم تحكيم أوزبكياً لإدارة مباراة المنتخبين السعودي والعراقي في الجولة السابعة من التصفيات الآسيوية المؤهلة لكأس العالم 2018 في روسيا، ويدير اللقاء فالنتين كوفالينكو حكماً للساحة، ومامورسايد كاسيموف مساعداً أول، وشاومنوف مساعد ثانيا.

ويستضيف المنتخب السعودي نظيره العراقي، على ملعب الجوهرة المشعة، بعد غد، ضمن منافسات الجولة السابعة في تصفيات كأس العالم 2018، في وقت يحتل الأخضر صدارة المجموعة الثانية برصيد 13 نقطة، ويأتي العراق خامساً برصيد 4 نقاط.

من جانبه، أكد طارق كيال مدير المنتخب السعودي لكرة القدم أن الوقت مازال مبكرا لمعرفة المتأهلين لكأس العالم عن القارة الآسيوية، محذرا في حديثه لوكالة الأنباء الألمانية (د ب أ) من الافراط في الثقة بأن المنتخب السعودي تأهل بالفعل إلى مونديال روسيا 2018.

وتتصدر السعودية المجموعة الثانية، التي تضم اليابان وأستراليا والعراق وتايلند والإمارات العربية، برصيد 13 نقطة بفارق الأهداف عن الوصيف المنتخب الياباني بعد ست جولات من التصفيات.

وأوضح كيال أن "أمامنا مباراة صعبة الثلاثاء المقبل أمام منتخب العراق، وهو منتخب محترم ويجب الحذر منه رغم ثقتنا الكبيرة بلاعبينا، لكننا أخذنا عهدا بأن تكون كل مباراة على حدة من حيث الأهمية والاعداد، فقد نسينا الفوز أمام تايلند ونتطلع لمواصلة الانتصارات"، مضيفاً: "لم نحسم التأهل بعد وهذا واقع يجب أن نتنبه إليه جيدا، وكلما اقتربت النهاية كان العمل مضاعفا وهناك جدية تامة".

زينة العلي تحرز لقب ناشئي قفز الحواجز

نجحت الفارسة زينة العلي في تحقيق لقب بطولة سمو الأمير لقفز الحواجز لفئة الناشئين تحت 18 سنة، في المنافسات التي أقيمت في نادي الصيد والفروسية.

فازت الفارسة زينة العلي ببطولة سمو الأمير لقفز الحواجز للفروسية لفئة الناشئين (تحت 18 سنة) ضمن منافسات اليوم الثاني المتواصلة بميدان نادي الصيد والفروسية، متقدمة على الفارس بدر الهيفي الذي حل ثانياً والفارسة كادي المرشود التي جاءت في المركز الثالث، بعد أداء جيد.

وأحرز الفارس الواعد عبدالرحمن العوضي لقب منافسات فئة الأشبال (تحت 14 سنة) للبطولة التي شهدت مشاركة من الفرسان والفارسات من داخل البلاد، فيما جاء الفارس صهيب المطوع ثانيا، بينما ذهب المركز الثالث للفارسة زينة المطوع.

وأسفرت باقي منافسات البطولة عن فوز الفارسة نورة القعود بالمركز الأول في منافسات الشوط الرئيسي لهذا اليوم، وهو ضمن الجائزة الكبرى للبطولة على مسافة 135 سم، في حين نال الفارس بافل كرونكو من مركز الكويت المرتبة الثانية، وحلت الفارسة عائشة القعود شقيقة نورا القعود في المركز الثالث.

وفاز الفارس علي الخرافي بالمركز الأول في منافسات الفئة المتقدمة الذي خصص لارتفاع 125 سم، تلاه الفارس راكان الحساوي بالمركز الثاني، بينما حل الفارس عبدالله الروضان في المركز الثالث.

وتمكن الفارس يوسف النعيمي من الفوز في الشوط المخصص للفئة المبتدئة، وهي 105 سم، في حين نال الفارس عبدالرحمن الفزيع المركز الثاني، وجاء الفارس الهولندي مونيك فان هارتس في المركز الثالث بعد منافسة مثيرة،

وقد قام اياد المطوع عضو مجلس ادارة نادي الصيد والفروسية وأسرة المضاحكة وأحد قيادات مربط الشقب من قطر بتكريم الفرسان والفارسات الفائزين ببطولات الفئات المختلفة.

وأعرب خالد المضاحكة عن سعادته بحضور بطولة صاحب السمو الأمير لقفز الحواجز التي شهدت مشاركة كبيرة وحضوراً طيباً، مشيراً الى ان البطولة تحسب لمجلس ادارة نادي الصيد والفروسية الذي أعاد الحياة لميدان القفز، بعد غيبة طويلة، متمنياً استمرارها سنويا، خاصة بعد تطور رياضة القفز وتحقيق الفرسان إنجازات مشرفة خارج الكويت.

وأعربت الفارسة زينه العلي من نادي المسيلة عن سعادتها للفوز بأول بطولة تقام تحت 18سنة، وأهدت الفوز إلى والدتها الفارسة ابتسام الحداد وإلى أسرة نادي المسيلة وفرسان الكويت، وتمنت تحقيق المزيد من البطولات لقفز الحواجز.

وأعرب الفارس الصاعد عبدالرحمن العوضي عن سعادته بفوزه ببطولة الفئة المبتدئة لبطولة كأس أمير البلاد، آملاً تحقيق انجاز كبير لقفز الكويت في البطولات الخارجية.

يذكر أن اللجنة المنظمة ألغت الشوط الترفيهي بسبب هطول الأمطار.

جانب من تتويج الفرسان

اللجنة المنظمة ألغت الشوط الترفيهي بسبب هطول الأمطار

كوليبالي يؤجل الصدام مع البدري انتظاراً لدوري المجموعات الإفريقي

القاهرة - الجريدة.

أجّل الإيفواري سليماني كوليبالي مهاجم الأهلي، الدخول حاليا في صدام مع حسام البدري المدير الفني لفريقه لعدم مشاركته في المباريات وذلك بعد الوعود التي حصل عليها من أحد أعضاء الجهاز الفني بالاعتماد عليه بصفة أساسية خلال الفترة المقبلة بشرط الاجتهاد أكثر في التدريبات والابتعاد عن تكرار الأخطاء التي تظهر للجميع، كما أن اللاعب ينتظر المواجهات التي يخوضها المارد الأحمر في دوري المجموعات الإفريقي خلال شهر مايو المقبل لتحديد مصيره، ففي حالة استمرار تجاهله سيُقرر فك ارتباطه بالنادي والبحث له عن عرض خارجي، أما مشاركته فستُبقي عليه داخل القلعة الحمراء.

واشتكى كوليبالي لوكيله الإنكليزي ويُدعى "ليي بايين" من استمرار تجاهله ومنح الفرصة للاعبين آخرين لا يقدّمون أي جديد مع الفريق في المباريات المحلية والإفريقية، لكن كوليبالي أغلق في نفس الوقت الباب أمام أي عروض خارجية قد تصله مستقبلا انتظارا لتنفيذ الوعود التي حصل عليها من أحد أعضاء الجهاز الفني بالمشاركة في المباريات.

على جانب آخر، حصل أنيس الشعلالي مخطط الأحمال بالفريق الأول على تأكيدات من لجنة الكرة بالنادي بعدم إقالته خلال الفترة المقبلة وذلك على عكس ما تردّد مؤخرا بعد الإصابات التي داهمت أكثر من لاعب بالفريق كان آخرهم حسام غالي والنيجيري جونيور أجايي، وقام الشعلالي بشرح أسباب هذه الإصابات التي اعتبرها "قدرية" بالمقام الأول ولا دخل له فيها من قريب أو بعيد، موضحا أنه يقدّر غضب جماهير الفريق من تكرار هذه الإصابات التي تطول أحيانا عناصر أساسية ومؤثرة لكن لا ذنب له فيها.

إلى ذلك، يخوض الأهلي مواجهة ودية عصر اليوم الأحد على ملعب مختار التتش بالجزيرة حين يُلاقي فريق سكر الحوامدية في إطار استعداداته الجادة للقاء الداخلية في الأول من أبريل المقبل والمؤجلة من الأسبوع الحادي والعشرين لمسابقة الدوري الممتاز، ويغيب عن الأهلي في هذه التجربة الودية السداسي الدولي شريف إكرامي وأحمد فتحي وسعد سمير وأحمد حجازي وعمرو جمال وعبدالله السعيد لظروف وجودهم مع المنتخب الذي يستعد لمواجهة توغو وديا الثلاثاء المقبل، كما يغيب النيجيري جونيور أجايي لإصابته بمزق بسيط في العضلة الخلفية، وتحوم شكوك كبيرة أيضا حول مشاركة اللاعب الشاب كريم نيدفيد.

كوليبالي

المقاصة يطلب استعارة ميدو جابر من الأهلي

دخل مسؤولو نادي مصر المقاصة في مفاوضات جادة مع نظرائهم في النادي الأهلي، لاستعارة ميدو جابر صانع ألعاب الفريق الأحمر مدة موسم بداية من الموسم المقبل.

وانتقل "جابر" من صفوف المقاصة للأهلي مطلع الموسم الجاري، بعد تألق اللاعب اللافت مع الفريق الفيومي في الموسم الماضي، الأمر الذي جعله محط اهتمام من قطبي الكرة المصرية الزمالك والأهلي قبل انتقاله للأخير. وجاء طلب مسؤولي المقاصة بناء على رغبة إيهاب جلال المدير الفني للفريق، نظراً لمشاركة ميدو جابر بشكل متقطع مع الأهلي، الأمر الذي دفعه للتفكير في استعارته، خصوصاً أن الإدارة الحمراء قررت استعادة أحمد الشيخ بعد انتهاء إعارته للمقاصة هذا الموسم.

الزمالك يكثف مفاوضاته مع آلان جيريس لخلافة حلمي

القاهرة - الجريدة.

قرر مجلس الزمالك التعاقد مع مدرب أجنبي لخلافة محمد حلمي المدير الفني للفريق الكروي الأول بالنادي بعد إعلان رغبته في الرحيل.

وفتح مسؤولو الزمالك قنوات الاتصال مع بعض المدربين الأجانب على رأسهم الفرنسي آلان جيريس المدير الفني لمنتخب مالي من أجل قيادة الفريق خلال الفترة المقبلة.

وقال مرتضى منصور رئيس نادي الزمالك، إنه تم الاستقرار على رحيل محمد حلمي بناء على رغبة المدير الفني الذي أخبر هاني زادة أثناء وجود البعثة في نيجيريا بجاهزيته للرحيل.

وأضاف مرتضى منصور أن المدرب الجديد سيكون أجنبياً، مؤكداً أن الفرنسي الآن جيريس هو الخيار الأول في المرشحين الأجانب لقيادة الزمالك.

وتابع رئيس الزمالك انه لن يستقدم مدربا مصريا لقيادة الزمالك مرة أخرى لأن اللاعبين لا يحترمون المدرب المصري، مضيفا أن محمد صلاح المدير الفني لحرس الحدود سيعود لتولي منصب المدرب العام.

إلى ذلك، استقر مجلس الزمالك، على رحيل خالد جلال المدرب العام مع محمد حلمي انتظاراً لموافقة آلان جيريس لإعلان التشكيل الرسمي لجهاز الزمالك الجديد.

في سياق مختلف، يضع مجلس إدارة الزمالك اللمسات الأخيرة لإقامة اجتماع الجمعية العمومية العادية المقرر لها يومي الخميس والجمعة المقبلين حيث تم تجهيز 60 لجنة لاستقبال الأعضاء وذلك لتسهيل مهمة التسجيل في كشوف الحضور تحسبا لحضور أعداد كبيرة من الجماهير خاصة أن الجمعية العمومية الطارئة التي أقيمت مطلع الشهر الحالي شهدت إقبالا كبيرا من الأعضاء كما تقرر وضع 40 صندوقا خلال عملية التصويت على ميزانية الزمالك حيث سيكون هناك 20 صندوقا للراغبين في التصويت بـ"نعم" ومثلهما للراغبين في التصويت بـ"لا" وقامت إدارة الاشتراكات بتجهيز كشوف الأعضاء الذين يحق لهم حضور الجمعية العمومية.

محمد حلمي

إسبانيا وإيطاليا تواصلان الفوز في التصفيات الأوروبية

ايسكو يحتفل بهدفه

بوفون يحتفل بالمباراة رقم 1000 في مسيرته

في الجولة الخامسة من التصفيات الأوروبية المؤهلة لمونديال روسيا 2018، بقيت الصدارة على حالها في المجموعة السابعة بعد فوز العملاقين الإسباني والإيطالي على ضيفيهما الألباني والكيان الصهيوني 4-1 و2-صفر.

بقيت الصدارة على حالها في المجموعة السابعة بعد فوز العملاقين الإسباني والإيطالي على ضيفيهما الكيان الصهيوني ومنتخب ألبانيا 4-1 و2- صفر على التوالي امس الأول في الجولة الخامسة من التصفيات الأوروبية المؤهلة لمونديال روسيا 2018.

ويبدو أن حسم صدارة هذه المجموعة وبالتالي بطاقة التأهل المباشر الى النهائيات سيكون في الجولة الثامنة يوم الثاني من سبتمبر المقبل عندما تحل إيطاليا ضيفة على إسبانيا على ملعب "سانتياغو برنابيو" الخاص بريال مدريد، وذلك لأن المنتخبين الفائزين معا باللقب العالمي 5 مرات ما زالا على المسافة ذاتها ولكل منهما 13 نقطة من أصل 15 ممكنة.

وتتصدر إسبانيا الترتيب بفارق الأهداف عن إيطاليا التي اكتفت بالتعادل مع "لا فوريا روخا" على أرضها 1-1 في الجولة الثانية في مباراة، قد تكلفها غاليا في نهاية المطاف، لاسيما أن منافستها لم تعرف طعم الهزيمة على أرضها منذ انطلاق مشوارها في تصفيات النسخة الأولى التي أقيمت عام 1934.

كما أن إسبانيا لم تذق طعم الهزيمة في تصفيات كأس العالم في مبارياتها الـ56 الأخيرة (44 إنتصارا و12 تعادلا) وتحديدا منذ خسارتها أمام الدنمارك صفر1- في 31 مارس 1993.

ويتأهل الى النهائيات مباشرة صاحب المركز الاول في كل من المجموعات التسع، بينما يلعب افضل ثمانية منتخبات حلت في المركز الثاني الملحق الفاصل الذي يتأهل عنه اربعة منتخبات ليصبح المجموع العام 13 منتخبا من القارة الاوروبية، اضافة الى روسيا المضيفة.

فوز مريح للإسبان

على ملعب "ال مولينون" في خيخون، لم تجد إسبانيا التي تلتقي بعد غد مع مضيفتها فرنسا وديا، أي صعوبة في حسم اللقاء والمحافظة على سجلها الخالي من الهزائم للمباراة الثالثة عشرة على التوالي في التصفيات، سواء بتصفيات كأس العالم أو كأس أوروبا.

وافتتح رجال المدرب خولن لوبيتيغوي التسجيل منذ الدقيقة 13 عبر لاعب مانشستر سيتي الإنكليزي دافيد سيلفا الذي وصلته الكرة بتمريرة متقنة من مدافع برشلونة جوردي البا فتلقفها مباشرة وسددها بين ساقي حارس الكيان الصهيوني، رافعا رصيده الى ثلاثة أهداف في التصفيات الحالية.

وعندما كان الشوط الأول يلفظ أنفاسه الأخيرة، أضاف فيتولو الهدف الثاني لإسبانيا إثر تمريرة من تياغو الكانتارا وبعد خطأ من الحارس عوفير مارسيانو الذي مرت الكرة من تحته وتهادت في الشباك (45+1).

وهذا الهدف الرابع في التصفيات الحالية لمهاجم اشبيلية البالغ 27 عاما.

وبدأ الإسبان الشوط الثاني من حيث أنهوا الأول وأضاف مهاجم تشلسي الإنكليزي دييغو كوستا الهدف الثالث في الدقيقة 51 بكرة رأسية إثر ركلة ركنية نفذها تياغو الكانتارا، إلا أن المنتخب الزائر أعاد الفارق إلى هدفين خلافاً لمجريات اللعب بفضل ليور ريفايلوف الذي تابع بتسديدة "طائرة" كرة مرتدة من القائم إثر رأسية من زميله رامي جيرشون (76).

لكن البديل ايسكو الذي دخل في الدقائق العشرين الأخيرة بدلا من أندريس أنييستا، ترك بصمته في المباراة بتسجيله الهدف الرابع لأصحاب الأرض في الدقيقة 88 بكرة سددها لاعب وسط ريال مدريد أرضية من حوالي 20 مترا إثر تمريرة من ياغو أسباس.

المباراة الـ 1000 لبوفون

وعلى "ستاديو رنتسو باربيرا" في باليرمو، احتفل الحارس القائد جانلويجي بوفون بمباراته الألف على صعيدي الفرق والمنتخب الوطني بأفضل طريقة، وذلك بفوز إيطاليا على ضيفتها ألبانيا -2 صفر في مباراة توقفت لثماني دقائق مع بداية الشوط الثاني بسبب المفرقعات التي رماها الجمهور الزائر الى أرضية الملعب.

وبدأ الحارس الاسطوري بوفون (39 عاما) مسيرته عام 1995 وهو في السابعة عشرة من عمره مع نادي بارما ليصبح مع مرور الأعوام أحد أفضل حراس المرمى التاريخيين في ايطاليا والعالم.

وخاض بوفون 220 مباراة مع ناديه الاول، و612 مع يوفنتوس حتى الان ولا يزال مستمرا معه، وكانت مباراة الجمعة ضد ألبانيا الدولية الـ168 لبوفون الذي تحدث عشية اللقاء عن "أنها نهاية عظيمة، والشيء الوحيد الذي استطيع قوله بكل تأكيد هو أنه لن تكون هناك 1000 مباراة اخرى".

ويدين بوفون وفريق المدرب جانبييرو فنتورا، الذي يلتقي وديا مع مضيفه الهولندي، بنقاط المباراة والفوز الأول للمنتخب الأزرق في هذه الحملة على أرضه (خاض مباراة أخرى بين جمهوره وكانت أمام إسبانيا) الى لاعب وسط روما المخضرم دانييلي دي روسي ومهاجم لاتسيو تشيروي ايموبيلي اللذين سجلا الهدفين.

وافتتح دي روسي التسجيل منذ الدقيقة 12 من ركلة جزاء انتزعها مهاجم تورينو اندريا بيلوتي من ميغيين باشا.

وبعد توقف المباراة لثماني دقائق بسبب المفرقعات التي رماها الجمهور الألباني الى أرضية الملعب، عزز ايموبيلي تقدم أبطال أعوام 1934 و1938 و1982 و2006 بهدف ثان في الدقيقة 72 بكرة رأسية إثر عرضية متقنة من مدافع تورينو دافيدي زاباكوستا، مسجلا هدفه الخامس في مشاركاته الست الأخيرة مع "سكوادرا أتسورا".

ألمانيا لفوز خامس... وإنكلترا لتوسيع الفارق

تهدف ألمانيا الى تحقيق الفوز الخامس لها تواليا في المجموعة الثالثة، بينما ستحاول انكلترا توسيع الفارق في صدارة المجموعة السادسة اليوم في الجولة الخامسة من تصفيات اوروبا المؤهلة الى نهائيات مونديال 2018 لكرة القدم في روسيا.

وتحل ألمانيا، بطلة العالم والواثقة جدا من نفسها، بعد ان حققت اربعة انتصارات في اربع مباريات، ضيفة على اذربيجان ثالثة المجموعة (7 نقاط).

وأكد رجال المدرب يواكيم لوف هذه الثقة الكبيرة بفوز ودي على انكلترا (1- صفر) استعدادا لهذه المباراة وتكريما للاعب لوكاس بودولسكي الذي خاض مباراته الـ130 الاخيرة مع المناشافت، فضلا عن ان الشباك الالمانية لم تهتز في آخر سبع مباريات مسجلة رقما قياسيا في هذا السياق.

وهزمت ألمانيا حتى الان المنتخبات الاربعة الاخرى في مجموعتها؛ ايرلندا الشمالية الثانية (7 نقاط) وتشيكيا الرابعة (5 نقاط) والنرويج الخامسة (3 نقاط) وسان مارينو الاخيرة (من دون نقاط)، وسجلت 16 هدفا دون ان يلج مرماها اي هدف.

ولم يبق أمام ألمانيا في دور الذهاب إلا تحقيق الفوز على اذربيجان الثالثة بفارق الاهداف خلف ايرلندا الشمالية، وهو فوز قد يبعدها في الصدارة ويقربها من بطاقة التأهل المباشر الى النهائيات في روسيا.

إنكلترا لمواصلة الصدارة

تريد انكلترا التي تتصدر المجموعة السادسة برصيد 10 نقاط (3 انتصارات وتعادل)، توسيع الفارق بينها وبين سلوفينيا الى خمس نقاط، عندما تستضيف ليتوانيا الرابعة (5 نقاط)، وتحل مطاردتها ضيفة على اسكتلندا الخامسة (4 نقاط).

لكن فوز انكلترا ليس مضمونا، وكذلك خسارة سلوفينيا، وعلى هذا الاساس تبدو مهمة المدرب غاريث ساوثغيت صعبة ومعقدة رغم النتائج الطيبة التي حققها منذ تعيينه قبل فترة بسيطة لقيادة منتخب الاسود الثلاثة.

واستقال المدرب الاسبق براين روبسون بعد خروج انكلترا من الدور ثمن النهائي لكأس اوروبا 2016 في فرنسا وخسارتها المذلة على يد ايسلندا 1-2، فأناط الاتحاد الانكليزي المهمة بسام الارايس الذي لم يبق في منصبه اكثر من شهرين بسبب فضيحة اثر فخ نصبه له صحافيون وحاول فيه تقديم نصائح للالتفاف على قواعد وقوانين انتقال اللاعبين.

وكان ارث ساوثغيت ثقيلا ولو على الصعيد النفسي، بيد انه استطاع وضع المنتخب على السكة الصحيحة فتعادل سلبا مع سلوفينيا قبل ان يفوز على مالطا (2- صفر) واسكتلندا (3- صفر).

وديا، خاض المنتخب الانكليزي تحت اشراف ساوثغيت، الذي استبعد القائد واين روني عن التشكيلة تمهيدا لإبعاده، مباراة حبلى بالوعود مع نظيره الاسباني انتهت بتعادلهما 2-2 قبل ان يخسر الاربعاء امام المانيا صفر1-.

اختبار صعب لبولندا

وفي المجموعة الخامسة، تخوض بولندا المتصدرة (10 نقاط) اختبارا صعبا ومهماً بقيادة هداف بايرن ميونيخ بطل ألمانيا روبرت ليفاندوفسكي على ارض مطاردتها مونتينيغرو (7).

ولا تقل اهمية مباراة رومانيا الرابعة (5 نقاط) مع ضيفتها الدنمارك الثالثة (6 نقاط) في مشوار المنافسة، في حين يجمع اللقاء الثالث منتخبين فقدا كل امل هما ارمينيا الخامسة (3 نقاط) مع ضيفتها كازخستان الاخيرة (نقطتان).

مباريات أوروبا

التوقيت	المباراة	القناة الناقلة
تصفيات كأس العالم		
7.00 م	أذربيجان × ألمانيا	المباريات منقولة على قنوات أبوظبي الرياضية
7.00 م	سان مارينو × التشيك	
7.00 م	أرمينيا × كازاخستان	
7.00 م	إنكلترا × ليتوانيا	
9.45 م	الجبل الأسود × بولندا	
9.45 م	أيرلندا الشمالية × النرويج	
9.45 م	رومانيا × الدانمارك	
9.45 م	مالطة × سلوفاكيا	
9.45 م	أسكتلندا × سلوفينيا	

صربيا تستعيد نغمة الانتصارات

الصربي ميتروفيتش يحتفل بهدفه

استعادت صربيا نغمة الانتصارات ولحقت بأيرلندا إلى الصدارة بفوزها الثمين على مضيفتها جورجيا 3-1 في تبليسي، في الجولة الخامسة من منافسات المجموعة الرابعة للتصفيات الأوروبية المؤهلة لنهائيات كأس العالم لكرة القدم 2018 في روسيا.

وكانت جورجيا البادئة بالتسجيل عبر المهاجم نيكا كاتشارافا في الدقيقة الخامسة، لكن صربيا حصلت على ركلة جزاء في الدقيقة الاخيرة من الشوط الأول انبرى لها مهاجم ساوثمبتون الإنكليزي دوسان تاديتش بنجاح مدركا التعادل (45).

ومنح مهاجم نيوكاسل الإنكليزي ألكسندر ميتروفيتش التقدم لصربيا في الدقيقة 64، وعزز لاعب وسط اينتراخت فرانكفورت الألماني ميات غاتشينوفيتش بالثالث قبل نهاية المباراة باربع دقائق.

وهو الفوز الثالث لصربيا في التصفيات، وجاء بعد تعادلها الثمين مع مضيفتها ويلز 1-1 في الجولة الماضية.

ورفعت صربيا رصيدها الى 11 نقطة، واستفادت من انتهاء قمة الجولة بين ايرلندا وجارتها ويلز بالتعادل السلبي، لتلحق بالأولى الى الصدارة.

أما بالنسبة لويلز، فسقطت في فخ التعادل للمباراة الرابعة على التوالي واكتفت بنقطة واحدة رفعت بها رصيدها الى 7 نقاط.

ولعبت ويلز بعشرة لاعبين منذ الدقيقة 69 لطرد مدافع استون فيلا الإنكليزي نيل تايلور.

وعادت جورجيا الى الانتكاس مجدداً، ومنيت بخسارتها الثالثة في التصفيات والاولى بعد تعادلين مع ويلز ومولدافيا، وتجمد رصيدها عند نقطتين في المركز الخامس قبل الأخير.

وعادت النمسا إلى نغمة الانتصارات بتغلبها على ضيفتها مولدافيا بهدفين نظيفين سجلهما مهاجم لايبزيغ الألماني مارسيل سابيتسر (75) وصانع العاب شتوتغارت الألماني مارتن هارنيك (90).

وهو الفوز الثاني للنمسا في التصفيات مقابل تعادل وخسارتين، فرفعت رصيدها الى 7 نقاط في المركز الرابع بفارق الأهداف خلف ويلز، فيما منيت مولدافيا بالخسارة الرابعة فتجمد رصيدها عند نقطة واحدة في المركز السادس الأخير.

ديشان يرفض التطرق لمسألة استبعاد بنزيمة

رفض مدرب المنتخب الفرنسي لكرة القدم ديدييه ديشان، أمس الأول، التطرق إلى مسألة استبعاد مهاجم ريال مدريد الإسباني كريم بنزيمة عن التشكيلة منذ أواخر 2015، بسبب دوره في قضية ابتزاز زميله ماتيو فالبوينا على خلفية شريط جنسي خاص بالأخير.

ورد ديشان في مؤتمر صحافي على سؤال عما إذا كان لديه أي شيء يتوجه به لبنزيمة، قائلاً: "ليس لدي أي شيء لأقوله حالياً عن هذه المسألة، لأنه وببساطة تركيزنا منصب على مباراتي السبت (ضد لوكسمبورغ في تصفيات مونديال 2018) والثلاثاء (ضد إسبانيا ودياً)".

وكان بنزيمة اعتبر أمس الأول أن استمرار استبعاده عن المنتخب الفرنسي "قاس" و"غير عادل"، مطالباً بتفسيرات في هذا الشأن من ديشان.

وقال بنزيمة، الذي خاض 81 مباراة دولية، قبل استبعاده بسبب هذه القضية، لإذاعة "مونتي كارلو"، إنه "حتى الآن لم أضع حداً لمسيرتي الدولية، أريد الاستمرار، مازلت شاباً (29 عاما)، ولدي طموحات كبيرة".

وغاب بنزيمة عن كأس أوروبا، التي استضافتها بلاده في صيف 2016.

ومنذ ذلك التاريخ، يعلل ديشان سبب استبعاده لبنزيمة بأنه "لمصلحة المنتخب"، في حين يكرر رئيس الاتحاد الفرنسي نويل لو غرايت أن بنزيمة "سيعود يوماً" إذا "استمر باللعب جيداً".

وقال بنزيمة في هذا الصدد "الأمر (عدم استدعائه إلى صفوف المنتخب) صعب عندما تلعب في نادٍ كبير. أنا أحب كرة القدم، المباريات الكبيرة. غيابي عن منتخب فرنسا مستمر منذ عام ونصف العام، وأنا أعيش ذلك بطريقة سيئة، أجد ذلك ظلماً لاسيما في ظل عدم وجود تفسيرات".

فوز أول لأميركا... والصدارة للمكسيك

لاعبو الولايات المتحدة يحتفلون بالفوز

قاد كلينت ديمبسي المنتخب الاميركي لكرة القدم إلى فوز كاسح على ضيفه الهندوراسي 6-صفر في الجولة الثالثة من تصفيات اتحاد الكونكاكاف (اميركا الشمالية والوسطى والكاريبي) المؤهلة لنهائيات مونديال 2018 في روسيا.

على ملعب افايا ستاديوم في سان جوزيه، سجل ديمبسي الذي خاض مباراته الاولى بعدما تعافى من ازمة قلبية ارغمته على الابتعاد ستة اشهر عن الملاعب، نصف الأهداف الاميركية التي افتتحها سيباستيان ليتجيت (5)، وأضاف القائد مايكل برادلي (27) الثاني.

وأنهى ديمبسي الشوط الاول بالهدف الثالث (32) قبل ان يسجل هدفين في الثاني (49 و54) الذي افتتحه كريستيان بوليسيتش بالرابع في الدقيقة الاولى (46).

وقال ديمبسي: "لعبنا بشكل جيد وسيطرنا على المجريات منذ البداية واضعين الخصم تحت الضغط الهجومي الكثيف"، مشيدا بالشاب بوليسيتش (18 عاما)، صاحب الهدف الرابع، الذي قال عنه: "كل ما كان يستطيع فعله هو فك الرقابة التي فرضت من رجل لرجل، وقد نجح في ذلك وخلق الفارق وأعطانا الخيارات فتفوقنا ولم نفوت الفرصة".

وأضاف: "أعتقد انه أدى دورا عظيما بالنسبة إلينا في هذا اللقاء".

والفوز هو الاول للولايات المتحدة بعد خسارتين امام المكسيك (1-2) وكوستاريكا (صفر-4) ادتا الى اقالة المدرب الالماني يورغن كلينسمان واعادة المدرب المخضرم بروس ارينا.

وعلى ملعب الازتيك في مكسيكو، تابع المنتخب المكسيكي نتائجه الطيبة وحقق فوزه الثاني (مقابل تعادل) على حساب ضيفه الكوستاريكي -2صفر وانتزع منه الصدارة.

وافتتح خافيير هرنانديز "تشيتشاريتو"، مهاجم باير ليفركوزن الالماني، التسجيل في وقت مبكر (7)، وعزز نستور اراوخو التقدم في الدقيقة الاخيرة من الشوط الاول (45).

ووقف رصيد كوستاريكا التي منيت بهزيمتها الاولى بعد فوزين على الولايات المتحدة -4صفر، وقبلها على ترينيداد وتوباغو (-2صفر) التي حققت امس انتصارها الاول على ضيفتها بنما -1صفر على ملعب هاسلي كراوفورد في العاصمة بورت اوف سباين.

وحمل الهدف الوحيد توقيع كيفن مولينو (37)، فتجمد رصيد بنما عند اربع نقاط في المركز الثالث.

وتقام الجولة الرابعة الاسبوع المقبل، وتتوقف التصفيات حتى يونيو حيث تقام الجولتان الخامسة والسادسة، ثم تستأنف مجددا في سبتمبر.

ويتأهل اصحاب المراكز الثلاثة الاولى مباشرة للنهائيات في روسيا، في حين يخوض الرابع ملحقا دوليا مع خامس آسيا.

إنفانتينو: إفريقيا صوتت من أجل التغيير

بعد انتخاب رئيس اتحاد مدغشقر أحمد أحمد رئيسا للاتحاد الافريقي للعبة، اعتبر رئيس الاتحاد الدولي جاني إنفانتينو ان هذا التصويت «تصويت من أجل التغيير» بعد 30 عاما من حكم عيسى حياتو.

اعتبر رئيس الاتحاد الدولي لكرة القدم السويسري جاني إنفانتينو أن انتخاب رئيس اتحاد مدغشقر أحمد أحمد رئيسا للاتحاد الإفريقي للعبة يجسد «تصويتا من أجل التغيير»، بعد 30 عاماً من حكم الكاميروني عيسى حياتو.

وقال رئيس الفيفا، على هامش مؤتمر حول كرة القدم نظم في مدينة استوريل قرب العاصمة البرتغالية لشبونة، إن «الاتحاد الإفريقي كان يتعين عليه تقرير ما يرغب فيه للمستقبل والأفارقة صوتوا من أجل التغيير».

وأضاف رئيس أكبر سلطة كروية عالمية «افريقيا ليست قارة من السهل إدارتها. عندما يتعلق الأمر بكرة القدم، ولكن لدى الأفارقة شغف كبير بهذه الرياضة، وأعربوا عن املهم في تعيين قائد جديد بأغلبية كبيرة».

إلا أن انفانتينو أقر بـ«التطورات التي حدثت في ولايات حياتو على رأس الاتحاد»، معرباً عن استعداد الفيفا للعمل مع نظيره اللإفريقي.

وكان أحمد (57 عاما) فاز الأسبوع الماضي برئاسة الاتحاد، بنيله 34 صوتا مقابل 20 لحياتو (70 عاما) الذي يتولى منصبه منذ العام 1988، في الانتخابات التي اقيمت في العاصمة الإثيوبية أديس أبابا.

وكانت مصادر معنية بشؤون كرة القدم الافريقية، افادت ان أحمد كان يحظى بدعم غير معلن من انفانتينو.

وقاد أحمد، وهو لاعب ومدرب ووزير سابق للصيد في بلاده، حملة ضد حياتو، واعداً بـ«شفافية في ادارة الاتحاد الافريقي ونهاية الممارسات التي عفى عليها الزمن».

وبعد قرار الفيفا في يناير الماضي، رفع عدد المنتخبات في كأس العالم من 32 الى 48 منتخبا، أكد أحمد الرغبة الإفريقية في الحصول على 10 مقاعد في العرس العالمي.

وأكد انفانتينو مطلع مارس انه سيعمل على منح افريقيا من «9 إلى 10 مقاعد» في مونديال 2026، علما بأن حصة القارة حاليا هي 5 منتخبات من أصل الـ32.

برشلونة يطلق اسم كرويف على أحد ملاعبه

سيطلق برشلونة، حامل لقب دوري الدرجة الأولى الإسباني لكرة القدم، اسم لاعب وسطه ومدربه الراحل يوهان كرويف على أحد ملاعبه الجديدة، كما سيضع تمثالا للأسطورة الهولندية في كامب نو.

ويخطط النادي لنقل ملعبه ميني استادي، الخاص بالفريق الثاني وفي بعض الأحيان يستضيف مباريات فريق السيدات، إلى مقره التدريبي. وقال جوسيب ماريا بارتوميو رئيس برشلونة إن الملعب الجديد سيصبح اسمه يوهان كرويف.

وذكر بارتوميو بعد يوم واحد من الذكرى السنوية الأولى لرحيل كرويف، أن «الراحل كسر الحواجز وكان الرجل الذي غير تفكيرنا وجعلنا ندرك أنه لا يوجد مستحيل، رحيله كان خسارة كبيرة ليس فقط لأي شخص يرتبط ببرشلونة، بل لكل محبي كرة القدم».

(رويترز)

«ميامي»: عودة ناجحة لراونيتش وخروج سيليتش وفيسنينا

في دورة ميامي الأميركية لكرة المضرب، كلل الكندي ميلوش راونيتش المصنف ثالثاً عودته إلى الملاعب بنجاح، بتأهله إلى الدور الثالث؛ بفوزه على الصربي فيكتور ترويسكي 6 - 3 و7 - 5.

كلل الكندي ميلوش راونيتش المصنف ثالثاً عودته إلى الملاعب بنجاح بتأهله إلى الدور الثالث من دورة ميامي الأميركية في كرة المضرب، ثاني بطولات البرمير الالزامية للسيدات والماسترز 1000 نقطة للرجال والبالغة جوائزها نحو 6.994 ملايين دولار، بفوزه على الصربي فيكتور ترويسكي 6 - 3 و7 - 5، أمس الأول، في الدور الثاني.

وعبَر الياباني كي نيشيكوري وصيف بطل العام الماضي والمصنف ثانيا الدور الثاني بفوزه على الجنوب افريقي كيفن اندرسون 6 - 4 و6 - 3، وسيلعب في الدور الثالث مع الاسباني فرناندو فرداسكو الخامس والعشرين الذي هزم الاميركي ارنستو اسكوبيدو بصعوبة 7 - 6 (11 - 9) و7 - 5.

وتأهل ايضا الاسباني رافايل نادال الخامس والطامح الى لقب اول في هذه الدورة بعد ان حل وصيفا للبطل 4 مرات (اعوام 2005 و2008 و2011 و2014)، بفوزه على الاسرائيلي دودي سيلع 6 - 3 و6 - 4.

وضرب الإسباني موعدا في الدور الثالث مع الألماني فيليب كولشرايبر السادس والعشرين الذي حجز بطاقته بتغلبه على الاميركي تايلور فريتز 7 - 5 و3 - 6 و7 - 6 (7 - 4).

وودع الكرواتي مارين سيليتش السابع الدورة مبكراً من الدور الثاني بخسارته أمام الفرنسي جيريمي شاردي 4 - 6 و6 - 2 و6 - 3، وسيلتقي الفائز مع الايطالي فابيو فونييني الذي تغلب على البرتغالي جواو سوزا الثلاثين 7 - 6 (10 - 8) و2 - 6 و6 - 3.

وتأهل أيضا التشيكي ييري فيسيلي بتغلبه على الإسباني ألبرت راموس فينولاس التاسع عشر 7 - 6 (7 - 5) و4 - 6 و6 - 3، ليلتقي مع الأميركي جاك سوك الثالث عشر الفائز على الياباني يوشيهيتو نيشيوكا 2 - 4 ثم بالانسحاب.

تأهل كيربر

ولدى السيدات، واجهت الألمانية انجيليك كيربر المصنفة أولى عالميا صعوبة في المجموعة الأولى أمام الصينية ينغ ينغ دوان، قبل ان تتغلب عليها 7 - 6 (7 - 3) و6 - 2.

وتلتقي كيربر في الدور الثالث مع الاميركية سيلبي روغرز التي أقصت الروسية داريا كاساتكينا الحادية والثلاثين 6 - 4 و5 - 7 و6 - صفر.

وعانت الرومانية سيمونا هاليب الثالثة الأمرّين لتخطي عقبة اليابانية ناومي اوساكا، واحتاجت الى 3 مجموعات للفوز عليها 6 - 4 و2 - 6 و6 - 3 في ساعة و53 دقيقة.

وحولت الاسبانية غاربيني موغوروتسا السادسة خسارتها المجموعة الاولى صفر - 6 أمام الاميركية كريستينا ماكهايل الى فوز بعدما كسبت المجموعتين الثانية والثالثة 7 - 6 (8 - 6) و6 - 4 على التوالي، لتضرب موعدا مع الصينية شوياي جانغ الثلاثين.

وتأهلت الأميركية ماديسون كيز الثامنة بفوزها على السويسرية فيكتوريا غولوبيتش 6 - 1 و6 - 2، لتواجه الاسبانية لارا ارواباريناالفائزة على الرومانية ايرينا بيغو الثامنة والعشرين 3 - 6 و6 - 4 و6 - 3.

وودعت الروسية ايلينا فيسنينا الثالثة عشرة الدورة من الدور الثاني بخسارتها امام الكرواتية ايلا توملیانوفيتش المشاركة ببطاقة دعوة 6 - 3 و4 - 6 و5 - 7.

فيسنينا — راونيتش

هاميلتون أول المنطلقين في «أستراليا»

سيكون سائق مرسيدس البريطاني أول المنطلقين اليوم في جائزة أستراليا الكبرى لسباقات الفورمولا واحد، المرحلة الاولى من بطولة العالم لعام 2017، بعد أن حقق أمس أسرع زمن في التجارب الرسمية على حلبة البرت بارك.

وقطع هاميلتون، بطل العالم 2008 مع ماكلارين، و2014 و2015، ووصيف بطل 2016 مع فريقه الحالي، أسرع لفة بزمن 1.22.188 دقيقة بمعدل سرعة وسطي 232,282 كلم/ساعة.

وتقدم هاميلتون الفائز بالسباق عامي 2008 و2015، على سائق فيراري الالماني سيباستيان فيتل، بطل العالم 4 مرات مع ريد بول-رينو (2010-2013)، وزميله في مرسيدس الفنلندي فالتري بوتاس الذي حل بوتاس محل الالماني نيكو روزبرغ، بطل السباق العام الماضي، الذي اعلن اعتزاله فور تتويجه بطلا للعالم لاول مرة في مسيرته.

رايكونن رابعاً

وأكمل الفنلندي كيمي رايكونن (فيراري) والهولندي ماكس فيرشتابن (ريد بول) المراكز الخمسة الاولى.

وتقام التجارب التأهيلية مدة ساعة على ثلاث مراحل، يشترك في الاولى ومدتها 18 دقيقة جميع المتسابقين (20 سيارة) على ان يتأهل اصحاب المراكز الـ16 الاولى للمرحلة الثانية ومدتها 15 دقيقة، ثم يتنافس العشرة الاوائل في الثالثة لمدة 12 دقيقة لتحديد مراكز الانطلاق النهائية.

ترتيب العشرة الأوائل

1 - البريطاني لويس هاميلتون (مرسيدس)	1.22.188 دقيقة
2 - الالماني سيباستيان فيتل (فيراري)	1.22.456 د
3 - الفنلندي فالتيري بوتاس (مرسيدس)	1.22.481 د
4 - الفنلندي كيمي رايكونن (فيراري)	1.23.033 د
5 - الهولندي ماكس فيرشتابن (ريد بول)	1.23.485 د
6 - الفرنس رومان غروجان (هاس)	1.24.074 د
7 - البرازيلي فيليبي ماسا (وليامس)	1.24.443 د
8 - الاسباني كارلوس ساينز (تورو روسو)	1.24.487 د
9 - الروسي دانييل كفيات (تورو روسو)	1.24.512 د
10 - الاسترالي دانيال ريكييارد (ريد بول)	دون توقيت

شيكاغو فاير يقدم شفاينشتيغر

باستيان شفاينشتيغر

يعتزم نادي شيكاغو فاير الأميركي لكرة القدم تقديم لاعبه الجديد الألماني باستيان شفاينشتيغر إلى وسائل الإعلام والجماهير هذا الأسبوع، قبل بدايته المحتملة مع الفريق الاسبوع المقبل، حسب ما أفادت صحيفة «شبورت بيلد» الألمانية الرياضية أمس.

ونقلت الصحيفة تصريحا لفرانك سترانزل المتحدث عن النادي الأميركي، والذي قال إن ناديه يعتزم تقديم شفاينشتيغر من خلال مؤتمر صحافي يوم الأربعاء المقبل.

وخضع اللاعب الألماني المخضرم للفحوص الطبية في ميونيخ، على أن يستكمل النادي الأميركي خلال الأيام القليلة المقبلة تفاصيل تقديمه إلى وسائل الإعلام والجماهير.

وقال سترانزل إنه إذا سارت الخطوات كما هو مخطط لها من قبل، فقد يصبح شفاينشتيغر (32 عاما) قادرا على المشاركة في مباراة الفريق المرتقبة أمام مونتريال إمباكت يوم السبت المقبل.

وكان نادي مانشستر يونايتد الإنكليزي وافق يوم الثلاثاء الماضي على انتقال لاعبه شفاينشتيغر إلى شيكاغو فاير.

(د ب أ)

بوكر يدخل التاريخ... وفوز سابع لغولدن ستايت

في دوري كرة السلة الأميركي للمحترفين، دخل الشاب ديفين بوكر التاريخ، وهو في سن العشرين، بتسجيله 70 نقطة لفريقه فينيكس صنز، في المباراة التي خسرها أمام مضيفه بوسطن سلتيكس 120-130.

دخل الشاب ديفين بوكر التاريخ، وهو في سن العشرين بتسجيله 70 نقطة لفريقه فينيكس صنز، في المباراة التي خسرها أمام مضيفه بوسطن سلتيكس 120-130، أمس الأول، في دوري كرة السلة الأميركي للمحترفين.

وخاض بوكر مباراته الثانية في دوري المحترفين، وسجل نحو ثلثي نقاط فريقه، لكنه لم يستطع أن يمنع عنه الخسارة السابعة على التوالي، والحادية والخمسين منذ بداية البطولة (مقابل 22 فوزا) في المركز الرابع عشر قبل الأخير على لائحة ترتيب المنطقة الغربية.

وجمع بوكر، وهو ابن أحد لاعبي كرة السلة السابقين، الأرقام القياسية مع المجد، بعد أن أصبح سادس لاعب والأصغر بالمطلق في تاريخ الدوري يسجل 70 نقطة على الأقل في مباراة واحدة.

وانضم الشاب بوكر بالتالي إلى نادي المشاهير الذين تركوا بصمات وضحات في السلة الأميركية للمحترفين، ويلت تشامبرلين، وكوبي براينت، والجين بايلور، وديفيد طومسون، وديفيد روبنسون.

ونجح بوكر في تسجيل 21 سلة من أصل 40 محاولة بينها 4 رميات ثلاثية، و24 نقطة من 26 رمية حرة خلال 45 دقيقة، وسجل في الشوط الأول 19 نقطة فقط، قبل أن يتألق بشكل غير معقول في الثاني، ويضيف 51 نقطة 28 منها في الربع الأخير.

وحقق بوكر هذه النتيجة التاريخية في مواجهة أحد افضل الفرق على صعيد الدفاع، وأحد الطامحين للفوز باللقب، حيث يحتل المركز الثاني في المنطقة الشرقية (47 فوزاً مقابل 26 خسارة).

وعلق على النتيجة بالقول «إنها أمسية سأتذكرها طوال حياتي».

واستطاع بوسطن، الذي كان ايزاياه توماس أفضل لاعب في صفوفه (34 نقطة و7 تمريرات حاسمة)، ان يخطف النجومية من بوكر بتحقيقه الفوز في نهاية المباراة، لكنه لم يستطع أن يحول دون قيام أنصاره بتحية الشاب المتألق بحرارة.

وحقق بوسطن فوزه السابع والأربعين، وعادل حصيلة كليفلاند كافالييرز بطل الموسم الماضي، الذي عوض سقوطه أمام دنفر ناغتس الأربعاء (113-126) بفوزه على تشارلوت هورنتس 112-105، ولعب مباراتين اقل من لوسطن.

ولامس نجم كليفلاند ليبرون جيمس الثلاثية المزدوجة- تريبل دابل)، وكان بحاجة إلى تمريرة حاسمة واحدة، بعد ان سجل 32 نقطة وقام بـ11 متابعة و9 تمريرات.

وتفوق كليفلاند من البداية فأنهى الربع الأول (33-31) والثاني (26-22)، لكنه عاش بعض القلق قبل النهائية بأربع دقائق، عندما كانت النتيجة تشير إلى تقدمه بفارق نقطة واحدة (100-99).

وقال «الملك» جيمس «أعجبت جدا بالروح التي لعبنا بها وقاتلنا ومنحنا قتالنا الفوز».

لكن نجم كليفلاند أصيب في عينه، وقد لا يتمكن من خوض المباراة ضد واشنطن ويزاردز أمس.

وحقق غولدن ستايت الفوز ووريرز، بطل 2015 ووصيف بطل 2016، فوزه السابع على التوالي على حساب ساكرامنتو كينغز 114-100.

فوز غولدن ستايت

وضمن غولدن ستايت الفوز الثامن والخمسين (مقابل 14 خسارة) عمليا في الربع الثالث (35-22)، بعد أن أنهى الأول (27-20) والثاني 30-30)، تاركاً لمنافسه لحظة لالتقاط الأنفاس في الأخير، فأنهاه في مصلحته 28-22.

وكان ستيفن كوري كالعادة الأفضل (27 نقطة و7 متابعات و12 تمريرة حاسمة)، وساعده في المهمة درايموند غرين (23 نقطة و8 تمر يرات)، في حين لم يكن كلاي طومسون في افضل حالاته، واكتفى بتسجيل 8 نقاط مع 4 متابعات فقط في 29 دقيقة.

وعلى الطرف الاخر، برز كل من بودي هيلد (22 نقطة و8 متابعات و7 تمريرات) وتاي لاوسون (20 نقطة).

بوكر لاعب فينيكس يتألق أمام سلتيكس

LEXUS
EXPERIENCE AMAZING

LX

تفوق مُبهر

ستلمس التطوير في كل زواياه، فمن الداخل ستشعر بأنك في مقصورة الدرجة الأولى محاطاً بعناصر مبتكرة وتجهيزات تم نحتها بمنتهى الذكاء، ومن الخارج سيُبهرك تصميمه المُتفرد الذي يعبر عن حضوره المهيب. وأيضاً ستدرك قوة أدائه المتفوق بمحرك V8 جبار.
لكزس LX يمنحك رفاهية متجددة وسيطرة مطلقة في كل وقت وكل مكان.

- **محرك V8 سعة 5.7 لتر بقوة 362 حصان**
- **مفتاح اختيار نمط القيادة (6 أنماط)**
- **أنظمة الأمان (BSM) - (RCTA) - (LKA)**
- **نظام سمعي مارك ليڤنسون بـ 19 سماعة**
- **نظام عرض المعلومات على الزجاج الأمامي (HUD)**

ابتداءً من
29,495 د.ك

احجز اليوم موعداً لتجربة القيادة

تطبق الشروط والأحكام. صورة السيارة المعروضة لغرض الإعلان فقط.

بالتعاون مع
بنك الخليج
GULF BANK

شركة مؤسسة محمد ناصر الساير وأولاده ذ.م.م.
إحدى شركات مجموعة الساير القابضة

اسأل عن لكزس للتأجير

2017

Tel. 1830030

www.lexus.com.kw
LexusKW

litmus

آخر كلام

الجريدة aljarida
رئيس التحرير خالد هلال المطيري

آمال

أمطار وأوطان

محمد الوشيحي
alwashi7i@aljarida.com

قيل: الثورة يصنعها الشرفاء، ويقودها الشجعان، ويسرقها الانتهازيون. وأقول: شوارع الكويت يبتلع أموالها المقاولون، ويتحمل مصائب غرقها رجال الإطفاء، ويُحاسَب عليها مسؤولو وزارة الأشغال.

والكويت اليوم تغرق بعد ساعة واحدة من المطر. وتغرق أماكن ذكرياتنا في الصباحية والمنقف والفحيحيل والعقيلة وغيرها.

وأرض الكويت منبسطة كطاولة، أي أن تنفيذ الشوارع فيها وسفلتتها لا يتطلبان العمل بكلتا اليدين. بل يدٌ واحدة تكفي وتزيد. لكن الحكومة تصور تعبيد شارع فرعي أنه إنجاز يفوق النورماندي، وتستحق أن تمشي تحت قوس النصر بعد كل جسر تنفذه.

وقبل الغزو العراقي، كما قال لنا ضباط الجيش الأقدم منا: كان الطريق إلى هذه الوحدة العسكرية رملياً، والطريق إلى ذلك الموقع كان رملياً، وذاك أيضاً كان رملياً، فاحتلت القوات العراقية الغازية البلد، وقامت بسفلتة الطرق الرملية في طرفة عين، رغم أنها كانت تحت التهديدات والخوف والقصف وضعف الإمكانيات، مقارنة بحكومة بلد نفطي في حالة سلم.

ويقول روبيرت فيسك، الصحافي البريطاني الشهير: بيوت العرب غاية في النظافة وشوارعهم تملؤها القاذورات، لأنهم يشعرون أن بيوتهم ملكهم، أما أوطانهم فلا تعنيهم. وأقول للسيد فيسك: ليتك أضفت كلمة "المسؤولين"، لتصبح الجملة: بيوت المسؤولين العرب.

على أية حال، سأكرر هذه المقالة في كل عام في مثل هذا الوقت، فلن يتغير شيء مطلقاً، وكل مطر وأنتم بخير.

كاسباروف يعلِّم مليون إفريقي الشطرنج

يرغب بطل العالم السابق في الشطرنج الروسي غاري كاسباروف في تدريب مليون طفل إفريقي في غضون 5 أعوام على هذه اللعبة، معتبراً أنها وسيلة "قليلة الكلفة وفعالة جداً"، لتحسين مؤهلات هؤلاء التلاميذ.

ويدعو كاسباروف (53 عاماً) عبر مؤسسته "كاسباروف تشيس فاونديشن" إلى إدراج الشطرنج في المناهج الدراسية عبر العالم.

وقال لوكالة الصحافة الفرنسية أمس "ثمة بيانات كثيرة حول الموضوع جمعت في العالم تظهر أن الشطرنج يحسّن بنسب كبيرة مؤهلات التلاميذ، لتعلم تحليل المعلومات، واتخاذ القرارات وزيادة ثقتهم بأنفسهم".

وأضاف "لعبة الشطرنج ليست الحل السحري لكل المشاكل في القطاع التربوي، لكنها تشكل أداة فعالة وغير مكلفة، فحزم التعليم التي نوفرها تكلف أربعة دولارات، وهي لا تقارن بكلفة حوض سباحة أو ملعب لكرة القدم". وستحدد مؤسسته مدارس نموذجية لتوزيع الحزم هذه عليها وتدريب المدرسين على الشطرنج، بهدف التوصل إلى تعليم مليون طفل في غضون 5 سنوات. وفي مرحلة أولى ستشمل المبادرة أربع دول هي ساحل العاج، ومدغشقر، والمغرب، والسنغال. وتطمح المبادرة إلى هدف طويل الأمد يقوم على إيجاد بطل إفريقي للعالم عبر برنامج "بابا سي"، نسبة إلى بطل الشطرنج السنغالي السابق (1935-1978). (أ ف ب)

لا تزينوا وسائل استعباد الوافدين!

عبدالمحسن جمعة

في 3 مقالات سابقة لي بعناوين "وافدون... أم عبيد... يا حكومة 1 و2"، و"لماذا اللهجة الحادة تجاه الوافدين؟"، وغيرها من المقالات، انتقدت فيها إجراءات المرور والإقامة التي تشمل الوافدين، بينما كان الجميع صامتاً، إذ أكدت فيها أهمية مراعاة حقوق المقيمين في البلد، ولكن لا يعني ذلك إطلاقاً أن يكون على حساب وطني، وتسهيل الظروف لنخاسي الإقامات، والاتجار بأحلام "الغلابة" ليستمروا في نشاطهم ببقاء البيئة الحالية المناسبة لهم.

هناك بعض "الإنسانيين" المنفصلين عن الواقع أو الحاقدين الذين يريدون الانتقام من مجتمعهم لسبب سيكولوجي ما لديهم، فهل من المنطق إذا أخطأت السلطة وخربت الواقع الاجتماعي، ومعها بعض الجشعين، أن نسكت جميعاً، ونقول إننا لن نفعل شيئاً، وليذهب البلد والمجتمع إلى الجحيم؟!

نعم الحكومة أخطأت، وتجار الإقامات واستغلال البشر ارتكبوا الجرائم، وأدى تخريب قيم المجتمع وسلوكياته إلى الاتكالية، والاعتماد على الخادم والخادمة، والفني والسائق الوافد، ولكن هل يعني ذلك أن نقف مكتوفي الأيدي، و"نترك القرعة ترعى"، وتخرب مرافقنا الصحية وخدماتنا العامة، وتخرج مليارات الدولارات من بلدنا دون رسوم أو ضريبة، بينما يستدين البلد لدعم حسابه الجاري، فيما تلاحق الحكومة ملفات المعاقين والأرامل والمطلقات لجني بضع مئات من ألوف الدنانير؟!

إنه منطق أعوج يسهم في دعم سوق النخاسة المعاصر، لأنه سيأتي بمزيد من العمالة، التي يعلم تاجر الإقامات أنه لن يتحمل تكاليفها، أو يتحمل تبعية وجودها في البلد، ولكن عندما يتحمل الكفيل تكلفة الوافد فلن تصبح هذه التجارة مجدية، وسيزيد الإقبال على الوافد المؤهل، والمهني والمدرب، الذي يحتاج إليه السوق، وسيرتفع بالتبعية راتبه، ولكن بقاء الأمر كما هو عليه سيمثل الوضع الأمثل لـ"النخاسين".

هناك أنواع مختلفة من النخاسين، فمنهم من يبيع الإقامات مباشرة للوافدين، وآخر يريدهم أن يستأجروا عقاراته بتكديس عمارات في حولي والسالمية والفروانية والمنقف بمواصفات رديئة بلا مواقف، وتكديس الناس فيها لخلق مدن مشابهة في طبيعتها مدن العشوائيات، وهناك نخاس آخر لا يهمه تخريب المستشفيات والعيادات الحكومية بالضغط الهائل عليها من الأجانب، ما دام يبيع الأدوية والتجهيزات الطبية للحكومة بأعلى الأسعار.

في الولايات المتحدة الأميركية هناك مجرم أميركي يهرب المكسيكي واللاتيني عبر الحدود إلى بلده، وأيضاً على أطراف الجزر اليونانية والإيطالية بحارة أوروبيون يهربون اللاجئين إلى أوروبا، وفي الأوساط التشريعية الأميركية هناك من تلاعب بالتشريعات من السياسيين فيما يتعلق بالهجرة، للسماح لملاك الإقطاعيات الزراعية بالاستفادة من العمالة الأجنبية الرخيصة، ولكن هل منعت تلك الممارسات تلك الدول من حماية مرافقها ومستشفياتها واقتصادها الوطني حتى بمد النطاق الضريبي لمن يحمل هويتها ولا يقيم على أراضيها؟!

الآراء الغريبة التي تصف الآخرين بالعنصرية، وتحتكر الإنسانية لنفسها تدعونا إلى أن نترك الوضع على ما هو عليه، فهي غير معنية بما سيحدث للبلد، وتجلد نفسها وتجلدنا معها في كل مناسبة بما فعل المتجاوزون وبعض أطراف السلطة في تركيبة المجتمع والقوى العاملة فيه من خلل دون أن يعلمونا ما الحلول، وهم عملياً يدعون إلى بقاء البلد على وضعه الحالي بيئة مناسبة لكي يكبر سوق النخاسة دون فعل أو حراك من أهل الكويت لإنقاذ وطنهم.

نظيف لمبارك: حمداً لله على سلامة سيادتك

شخصيات بحرينية تطلب لقاءه وباقات ورد تتوافد على منزله

القاهرة - خالد عبده

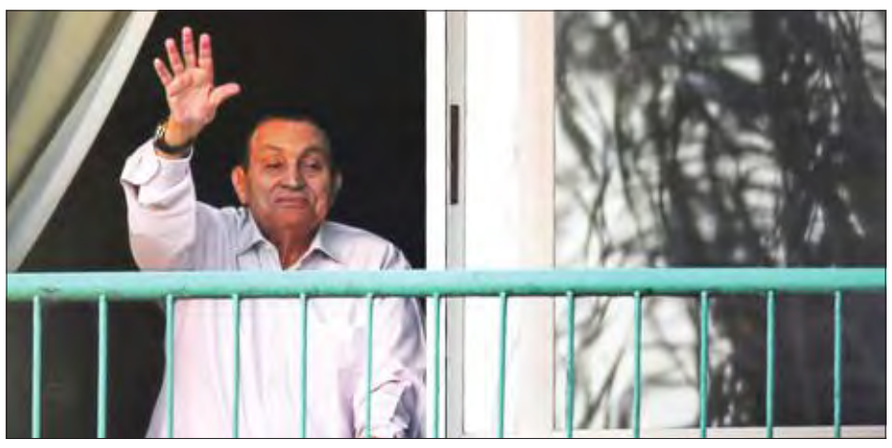

بعد 24 ساعة من قرار النائب العام المصري، إخلاء سبيل الرئيس الأسبق حسني مبارك (88 عاماً)، وانتقال الأخير إلى الإقامة في منزله بضاحية مصر الجديدة "شرق القاهرة" قرب مقر الحكم في قصر الاتحادية الرئاسي، الخميس، علمت "الجريدة" أن مبارك استقبل منذ مساء أمس الأول حتى صباح أمس 25 باقة ورد.

وعلمت "الجريدة" أن وزارة الداخلية خصصت أمين شرطة لفحص باقات الزهور قبل إدخالها إلى بيت مبارك، حيث تصل منذ صباح أمس باقة جديدة كل 10 دقائق، ويقوم أمين الشرطة بتسليم الكروت المرفقة بالزهور إلى نجلي الرئيس الأسبق علاء وجمال شخصياً.

مصادر مقربة من مبارك، كشفت لـ"الجريدة" أن رئيس الوزراء الأسبق أحمد نظيف، كان أول من أرسل باقة ورد مصحوبة بكارت كتب عليه "حمداً لله على سلامة سيادتك... مع أطيب التمنيات بالشفاء العاجل".

ولم يكن نظيف وحده صاحب "البوكيه" الوحيد من رجال مبارك السابقين، حيث وصلت باقة أخرى تحمل توقيع وزير السياحة الأسبق زهير جرانة، في التاسعة من صباح أمس، وكتب عليها "حمداً لله على سلامتكم يا فندم... مع أطيب التمنيات بحياة سعيدة"، وكذلك أرسل باقة أخرى وزير الإسكان الأسبق أحمد المغربي، وكتب على الكارت "حمداً لله على سلامة سيادتكم".

الفنانون أيضاً تسابقوا لتهنئة الرئيس الأسبق بإخلاء السبيل وعودته إلى بيته، وكانت وفاء عامر أول فنانة تبعث بباقة ورد، أرسلتها مع سائقها الخاص، وطلبت أن تقوم بزيارة لمبارك في أقرب وقت، تلتها الفنانة هالة فاخر التي أهدته باقة ورد حملت عبارة "حمداً لله على سلامة نسر مصر".

في حين، كان لاعب المنتخب المصري السابق أحمد حسن أول رياضي يهاتف علاء مبارك، ثم تحدث مع الرئيس الأسبق وتمنى له الشفاء العاجل، وحضر ثلاث شخصيات من دولة البحرين، صباح أمس، وطلبوا زيارة مبارك، حيث رفض الأمن الذي يسيج نطاق المنزل ويمنع الاقتراب منه، طلبات زيارة عديدة من جانب شخصيات عامة ومواطنين.

بسم الله الرحمن الرحيم
شكر على تعاز

عائلة العوضي

تتقدم بجزيل الشكر وعظيم الامتنان إلى
مقام حضرة صاحب السمو أمير البلاد
الشيخ/ صباح الأحمد الجابر الصباح
وسمو ولي العهد الأمين
الشيخ/ نواف الأحمد الجابر الصباح
ومعالي رئيس مجلس الأمة
السيد/ مرزوق علي الغانم
وسمو رئيس الحرس الوطني
الشيخ/ سالم العلي السالم الصباح
ومعالي نائب رئيس الحرس الوطني
الشيخ/ مشعل الأحمد الجابر الصباح
وسمو الشيخ/ ناصر المحمد الأحمد الصباح
وسمو رئيس مجلس الوزراء
الشيخ/ جابر المبارك الحمد الصباح
والى السادة الشيوخ والوزراء وأعضاء مجلسي الأمة والبلدي
ولكل من تفضل بمواساتها في وفاة فقيدها الغالي المغفور له بإذن الله تعالى

محمد محمود العوضي

والد كل من: فهد - فواز
وشقيق كل من: المرحوم/ عبدالخالق - عبدالعزيز - إبراهيم
عبدالواحد - كامل - سعيد - منصور - ناصر - حامد

سواء بالحضور شخصياً أو بالاتصال هاتفياً أو برقياً أو بالنشر في الصحف
سائلين الله العلي القدير ألا يريهم مكروهاً بعزيز

إنا لله وإنا إليه راجعون

وفيات

طيبه مشاري العبدالعزيز الكليب
أرملة عبدالله سيد حسين الرفاعي
86 عاما، شيعت، الرجال: كيفان، ق7، ش76، م3، مقابل الدائري الثالث، ديوان الكليب، النساء: كيفان، ق2، ش22، م6، للنساء فقط، ت: 24813462

خديجة علي حسين بوحمد
زوجة جاسم محمد حسين بوحمد
66 عاما، شيعت، الرجال: الدعية، حسينية آل بوحمد، النساء: القادسية، ق1، حسينية سيد الشهداء، ت: 66923666، 66434099

فاضل شعبان عباس حسين
52 عاما، شيع، سلوى، ق1، شارع المتنبي، حسينية الإمام الحسين، ت: 99995444، 65656506

أمينه أحمد محمد الحمادي
زوجة جمعة محمد الكندري
65 عاما، تشيع اليوم بعد صلاة العصر، بمقبرة صبحان، الرجال: القرين، ق3، ش12، م31، النساء: صباح السالم، ق9، ش2، ج9، م16، ت: 99815213، 55515058

فاطمة عباس علي
أرملة محمود محمد علي بن نخي
84 عاما، تشيع التاسعة من صباح اليوم، الرجال: شرق، الحسينية الخزعلية الجديدة، النساء: شرق، حسينية سيد علي، ت: 99781212

الثقافة هذا المساء

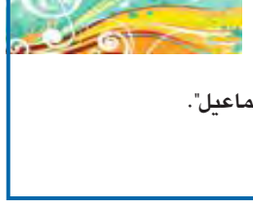

- **الفعالية:** حفل افتتاح مهرجان ربيع الشعر العربي.
  الوقت: السادسة والنصف مساءً.
  المكان: مسرح مكتبة البابطين المركزية.
- **الفعالية:** مسرحية "سبيليات إسماعيل".
  الوقت: السابعة والنصف مساءً.
  المكان: مسرح الدسمة.

مواعيد الصلاة

الفجر	04:26
الشروق	05:46
الظهر	11:54
العصر	03:23
المغرب	06:03
العشاء	07:20

الطقس والبحر

العظمى	28
الصغرى	14
أعلى مد	11:27 صباحاً
	10:46 مساءً
أدنى جزر	05:08 صباحاً
	05:01 مساءً

الجريدة aljarida
www.aljarida.com
يومية سياسية مستقلة

تصدر في الكويت عن شركة الجريدة للصحافة والنشر والتوزيع
الصالحية - شارع فهد السالم - مبنى أسامة
تلفون: 22257036 / 22257037 - فاكس: 22257035 - ص. ب: 29846 صفاة 13159 الكويت
شكاوى التوزيع والاشتراكات: خدمة العملاء: تلفون: 1828111 - فاكس: 22252540

الإعلانات:
شركة الجريدة للصحافة والنشر والتوزيع
تلفون: 1828111 فاكس: 22252537
البريد الإلكتروني: ads@aljarida.com

التوزيع:
شركة المجموعة التسويقية
للدعاية والإعلان والنشر والتوزيع ذ. م. م.
تلفون: 24919620 - فاكس: 24839487