aljarida
الجريدة.
www.aljarida.com

الخميس
22 فبراير 2018م
6 جمادى الآخرة 1439هـ
العدد 3694 - السنة الحادية عشرة
32 صفحة
السعر 100 فلس

الأمير كرَّم الفائزين بمسابقة القرآن الكريم

02

لجان المجلس الفرعية... غير لائحية!

«الأصلية» تغطي على غياب أعضائها وفقدان النصاب... بالتحول إلى «الفرعية»

- الوزيران الصالح والصبيح حضرا فرعية «الأولويات» لغياب النصاب عن الأصلية
- الفيلي لـ الجريدة.: للجان إبلاغ المجلس بتغيب الأعضاء للخصم من مكافأة العضوية
- الحميدة: قراراتها باطلة ولابد أن تكلف من «الأصلية» في اجتماع بنصاب قانوني

حسين العبدالله

في مخالفة للدستور واللائحة الداخلية للمجلس، استحدثت بعض اللجان البرلمانية لجاناً فرعية عنها دون تكليف يتم من خلال انعقادها بنصاب قانوني.

مع استمرار مسلسل فقدان النصاب في اللجان البرلمانية، وغياب معظم الأعضاء عن حضور اجتماعاتها، رغم التزام الجانب الحكومي، ابتدعت بعض اللجان، في مخالفة للدستور ولائحة مجلس الأمة، ما يسمى «اللجان الفرعية»، التي تعقد دون تكليف من «الأصلية»، ومن غير تحديد مهام لها.

ففي المجلس، ورغم وجود اجتماع واحد لها، لم تتمكن لجنة الأولويات من الانعقاد بصفة أصلية، وتحولت إلى «فرعية» بحضور نائب رئيس مجلس الوزراء وزير الدولة لشؤون مجلس الوزراء أنس الصالح، ووزيرة الشؤون الاجتماعية وزيرة الدولة للشؤون الاقتصادية هند الصبيح.

«الجريدة» استطلعت الآراء الدستورية بشأن ذلك التحول مع الخبراء، الذين أجمعوا على أن تلك اللجان الفرعية المستحدثة مخالفة للدستور واللائحة، مشيرين إلى أن عقدها يتطلب تكليفاً من «الأصلية» في اجتماع يتوافر له النصاب القانوني.

وأكد الخبير الدستوري، أستاذ القانون العام في كلية الحقوق بجامعة الكويت د. محمد الفيلي أن عمل اللجان الفرعية بديلة عن «الأصلية» من دون تكليف الأخيرة لها، يعد مخالفاً للائحة المجلس التي لا تمنع ذلك التكليف للقيام بمهام محددة، شريطة أن يكون صادراً باجتماع مكتمل النصاب لعدد أعضاء اللجنة الأصلية، مع العلم بأن مسألة احتساب النصاب من الأمور السرية.

وأضاف الفيلي، لـ«الجريدة»، أن الأعمال التي تقوم بها اللجنة الفرعية من دون تكليف، مع عدم توافقها مع اللائحة، لا تحمل أي التزام قانوني، كالقرارات الصادرة عن اللجان أو التوصيات القانونية، بل تعد من قبيل الأعمال المادية أو الشهادات فقط.

ولفت إلى أن هذه المشكلة ناتجة عن كثرة لجان المجلس، وقلة عدد الأعضاء، مبيناً أن اللائحة تنص على ضرورة التزام النواب بحضور عمل اللجان، وإذا ثبت غياب أحدهم فللجنة إبلاغ 02

الخالد لبغداد: آلية جديدة للتعامل مع الالتزامات تجاه الكويت

03

وزير الخارجية مترئساً جلسة مجلس الأمن أمس

اقتصاديات

تقرير اقتصادي

الإنتاج الأميركي يزيد الضغط على منتجي «أوبك» الخليجيين

11

ارتفاع مؤشرات البورصة الثلاثة والسيولة 11.5 مليون دينار

11

«الوطني» و«بيتك» يمولان شركة «ليماك» بـ 249.2 مليون دينار

12

«هيئة الإعاقة»: تقاعد 2225 مواطنة منذ بداية 2018 لرعايتهن معاقين

العوضي: يحق لهن التقاعد في سن مبكرة وفقاً للقانون

جورج عاطف

كشفت مديرة الهيئة العامة لشؤون ذوي الإعاقة د. شفيقة العوضي عن حصول 2225 مواطنة من العاملات في جهات الدولة على كتاب "مُكلف برعاية معاق" منذ بداية هذا العام، موضحة أنه "يحق لهن بموجب هذا الكتاب التقاعد عن العمل في سن مبكرة، بصفتهن يرعين معاقاً، سواء كان زوجاً أو ابناً أو أباً أو أماً".

وصرحت العوضي، أمس، بأن المكلف قانوناً برعاية معاق يستحق وفقاً للمادة 42 من القانون 8 /2010 معاشاً تقاعدياً يعادل 100% من المرتب، إذا بلغت مدة الخدمة المحسوبة في المعاش 20 سنة للذكور و15 للإناث.

03

محافظو أميركا يجتمعون لتقييم عام من رئاسة ترامب

بدأ المحافظون الأميركيون، أمس، مؤتمرهم السنوي، الذي غالباً ما يثير سجالات، على خلفية بلبلة في الحياة السياسية بين قضية التدخل الروسي في الانتخابات الأخيرة، والحداد الوطني على ضحايا عملية إطلاق النار في فلوريدا، والفوضى بالبيت الأبيض.

وتوجه آلاف الناشطين الجمهوريين والشخصيات البارزة 02

الأسد يرسل قوات إضافية إلى عفرين... وإردوغان يهدد

- الاستخبارات التركية تتواصل مع دمشق
- «الأمم المتحدة»: أوقفوا الإبادة الوحشية بالغوطة

في تطور سريع يعجل بمواجهة غير مسبوقة، أرسل الرئيس السوري بشار الأسد المزيد من القوات الموالية له إلى منطقة عفرين، الخارجة عن سيطرته منذ عام 2012، لمؤازرة وحدات حماية الشعب الكردية في معركتها مع الجيش التركي وفصائل الجيش الحر.

وفي بيان سبقه تحذير من الرئاسة التركية بأن قواتها ستعتبر كل مجموعة تدعم الوحدات «هدفاً مشروعاً» لعملية «غصن الزيتون»، التي دخلت شهرها الثاني، أفادت وكالة الأنباء الرسمية السورية «سانا»، بوصول مجموعات جديدة من القوات الشعبية إلى مدينة عفرين، «لدعم الأهالي في مواجهة إرهابيي داعش وعدوان النظام التركي المتواصل على المنطقة».

وعبرت المجموعات الجديدة إلى هذه المنطقة، التي تتمتع بحكم شبه ذاتي، من ممر جبل الأحلام بمحافظة حلب لتلحق بأخرى سبقتها إلى المنطقة، رغم استهدافها من المدفعية التركية وفصائل الجيش الحر من جهة إعزاز، وانتشرت اثنتان منها في ثلاث نقاط بجنديرس وبلبل وراجو، ورفع مقاتلوهما العلم السوري فيها، وفق شبكة «روسيا اليوم» وموقع «الميادين».

وفي وقت سابق، توعد إبراهيم كالن، المتحدث باسم الرئيس التركي رجب طيب إردوغان القوات الموالية للأسد «بعواقب وخيمة» إذا دخلت عفرين ودعمت وحدات حماية الشعب الكردية، مشدداً على أن ذلك يعني انحيازها إلى التنظيمات الإرهابية، وستصبح هدفاً مشروعاً.

وأشار كالن إلى إجبار المدفعية التركية قافلة تضم بين 40 و50 مركبة، تنقل قوات موالية للنظام، على التراجع عن دخول عفرين أمس الأول، والعودة إلى شرق إدلب، قبل أن تستأنف تقدمها مجدداً، بحسب قائد في التحالف العسكري الموالي للأسد.

وأعلن كالن تواصلاً غير مباشر مع نظام الأسد تنقل عبره تركيا رسائلها إليه، مؤكداً أن الأجهزة المعنية بما فيها الاستخبارات تقيم اتصالات استثنائية مباشرة معه.

ومع استمرار قوات النظام في إمطار 02

سوريون يفرون من موقع تعرض لغارة في الغوطة أمس

محليات

06

«الدفاع»: جاهزية عالية للجيش للتعامل مع أي طارئ

اقتصاد

14

68.5 مليون دينار أرباح «أجيليتي» في 2017 بنمو 16%

مسك وعنبر

24

انتصار الصباح: «سرب الحمام» عمل سينمائي بجودة عالية

مزاج

19

إحالة ريهام سعيد و7 آخرين إلى «الجنايات»

دوليات

26

احتياطات أميركية في العراق... بعد تهديدات «الحشد»

رياضة

28

«مدرب ناد» يقود الأزرق أمام الأردن والكاميرون

الأمير يكرم الفائزين في مسابقة الكويت للقرآن الكريم

العفاسي: 225 من بين 1729 مشاركاً يمثلون 40 جهة حكومية وخيرية

الأمير وولي العهد يتوسطان كبار الشيوخ والمشاركين في الحفل

برعاية وحضور صاحب السمو أمير البلاد الشيخ صباح الأحمد أقيم امس الحفل الختامي لتكريم الفائزين والفائزات في مسابقة الكويت الكبرى لحفظ القرآن الكريم وتجويده الحادية والعشرين وذلك على مسرح قصر بيان.

ووصل سموه إلى مكان الحفل حيث استقبل بكل حفاوة وترحيب من قبل وزير العدل وزير الأوقاف والشؤون الإسلامية الدكتور فهد العفاسي.

وشهد الحفل سمو ولي العهد الشيخ نواف الأحمد ورئيس مجلس الوزراء سمو الشيخ جابر المبارك ورئيس المجلس الأعلى للقضاء ورئيس محكمة التمييز ورئيس المحكمة الدستورية المستشار يوسف المطاوعة ورئيس مجلس الأمة بالإنابة عيسى الكندري وكبار المسؤولين بالدولة.

وبدأ الحفل بالنشيد الوطني ثم تلا أحد الفائزين بالمسابقة آيات من الذكر الحكيم وألقى وزير العدل وزير الأوقاف والشؤون الإسلامية كلمة بالمناسبة حيا في مستهلها صاحب السمو والمشاركين وقال إن «تفضلكم يا صاحب السمو برعاية المسابقة وتتويجها بتوجيهاتكم السامية لتحفيظ القرآن الكريم وتشريفها بحضور سموكم حفل تكريم الفائزين في كل عام لهو توفيق من الله تعالى أجرى به الخير على يديكم لتكون في مقام القدوة الحسنة في العمل من أجل عزة الإسلام ونصرة المسلمين».

وأضاف «ان هذا الاحتفال الطيب بالفائزين والفائزات بمسابقة الكويت الكبرى لحفظ القرآن الكريم وتجويده الحادية والعشرين يؤصل اهتمام الكويت بكتاب الله تعالى استمرارا لنهج سلفكم أمير القلوب الشيخ جابر الاحمد وأقف في هذا المقام نيابة عن إخواني في الأمانة العامة للأوقاف لأحمد الله تعالى على نعمته باستمرار نجاح هذه المسابقة لتبلغ عامها الحادي والعشرين وهو انعكاس لاهتمام سموكم البالغ ولإسهاماتكم المتميزة في خدمة كتاب الله تعالى وحرص سموكم على نشأة جيل من أبناء هذا الوطن على تعاليم الدين الإسلامي وخلق القرآن».

وتابع: «لقد من الله علينا في الأمانة العامة للأوقاف برعاية كتابه الكريم وحفظة كتابه الأبرار وها هم أبناؤكم حفظة القرآن الكريم ونسأل الله أن يجعل ذلك في ميزان حسناتهم وانطلاقا من أهداف مسابقة الكويت الكبرى لحفظ القرآن الكريم وتجويده فقد وضعت الامانة العامة للأوقاف في سلم أولوياتها تنسيق الجهود الرامية إلى العناية بالقرآن الكريم وعلومه واستقطاب كافة فئات المشاركين والمشاركات فتم استحداث لجنة المملكة المتحدة وإيرلندا وتخصيص لجنة لكبار السن إضافة إلى الاهتمام بذوي الاحتياجات الخاصة ونزلاء دور الرعاية الاجتماعية بوزارة الشؤون الاجتماعية والعمل ومركز الكويت للتوحد ومن ثم فئة المكفوفين وفئة الصم ولم تغفل المسابقة فئة نزلاء المؤسسات الإصلاحية».

1729 مشاركاً

وقال: إننا لنفخر اليوم بتتويج كوكبة جديدة من حفظة كتاب الله عز وجل في مسابقة الكويت الكبرى لحفظ القرآن الكريم وتجويده (الحادية والعشرين) «يحبهم ويحبونه» حيث بلغ عدد المتأهلين للتصفيات النهائية 1729 مشاركا ومشاركة يمثلون 40 جهة حكومية وخيرية داخل الكويت وكان إجمالي عدد الرجال 688 وعدد النساء 864 وعدد الفئات من ذوي الاحتياجات الخاصة 177 متسابقا ومتسابقة من فئة الصم والبكم وفئة المكفوفين ومركز الكويت للتوحد ونزلاء المؤسسات الإصلاحية والأحداث.

وأضاف: بلغ عدد الفائزين 225 فائزا من الذكور والإناث في مختلف شرائح وفئات المسابقة وذلك بمعدل 72 فائزا من الرجال والبنين و65 فائزة من النساء والبنات و51 فائزا وفائزة من ذوي الاحتياجات الخاصة و8 فائزين من المؤسسات الإصلاحية و12 فائزا وفائزة من لجنة بريطانيا وايرلندا و17 فائزا وفائزة من اللجنة الخاصة بكبار السن.

وتابع: اننا نعد سموكم أن تظل جهودنا موصولة لرعاية الأجيال الجديدة من أبناء هذا الوطن العزيز على الاجتماع حول كتاب الله العظيم وتشجيع التنافس على حفظه وإتقان تلاوته وتدبره وتعلم معانيه عرفانا بقدر هذا الكتاب الذي هو أمانة في أيدينا ونعدكم أيضا ان تواصل الأمانة العامة للأوقاف جهودها الحثيثة في دعم كافة مجالات التنمية المجتمعية الأخرى جنبا إلى جنب مع مؤسسات الدولة الرسمية والأهلية الأخرى التي تسعى إلى المساهمة في النماء والرخاء والاستقرار المجتمعي في ظل القيادة الحكيمة لسموكم وسمو ولي عهدكم الأمين.

بعدها تم عرض فيلم وثائقي عن مسابقة الكويت الكبرى لحفظ القرآن الكريم بعنوان «يحبهم ويحبونه» ثم تفضل سموه بتقديم الجوائز للفائزين والجهات الفائزة بمسابقة الكويت الكبرى الحادية والعشرون لحفظ القرآن الكريم وتجويده.

كما تم تقديم هدية تذكارية إلى صاحب السمو بهذه المناسبة.

وغادر سموه مكان الحفل بمثل ما استقبل به من حفاوة وتقدير.

الأمير استقبل ولي العهد والمبارك

استقبل سمو أمير البلاد الشيخ صباح الأحمد، بقصر بيان صباح أمس، سمو ولي العهد الشيخ نواف الأحمد.

واستقبل سموه كذلك سمو رئيس مجلس الوزراء الشيخ جابر المبارك.

الأمير محيياً مستقبليه لدى وصوله إلى قاعة الاحتفال

صاحب السمو وعدد من الفائزين بالجائزة

ولي العهد يشكر المهنئين بتوليه ولاية العهد

استقبل سمو ولي العهد الشيخ نواف الأحمد بقصر بيان، صباح أمس، رئيس مجلس الوزراء سمو الشيخ جابر المبارك، كما استقبل نائب رئيس مجلس الوزراء وزير الداخلية الشيخ خالد الجراح.

وفي مجال آخر، وجه سمو ولي العهد كلمة شكر وتقدير إلى المواطنين والمقيمين، الذين أعربوا عن خالص تهانيهم الطيبة وصادق مشاعرهم الفياضة بمناسبة الذكرى الثانية عشرة لتولي سموه ولاية العهد من خلال برقيات التهاني، أو الاتصالات الهاتفية أو كل أشكال التعبير الأخرى، مبتهلاً إلى المولى العلي القدير أن يحفظ الوطن الغالي، وأن يديم عليه نعمة الأمن والأمان والرخاء والاستقرار، وعلى الجميع بموفور الصحة والعافية، وأن يوفقنا جميعاً ويسدد خطانا لمواصلة النهوض بوطننا العزيز، وتحقيق كل ما ننشده له من تطور وازدهار، تحت ظل قائد مسيرتنا وراعي نهضتنا صاحب السمو الشيخ صباح الأحمد، حفظه الله ورعاه ذخرا للبلاد وقائدا للعمل الإنساني.

ولي العهد مستقبلاً المبارك

سيلفرمان: العلاقات الكويتية - الأميركية شهدت تقارباً كبيراً منذ الاستقلال

قال سفير الولايات المتحدة لدى البلاد لورانس سيلفرمان إن العلاقات الكويتية الأميركية شهدت نمواً وتقارباً كبيراً منذ الاستقلال مروراً بالتحرير إلى اليوم، مؤكداً أن «من فخر الولايات المتحدة بناء علاقة متجذرة مع الكويت».

وأضاف سيلفرمان، في تصريح صحافي بمناسبة الذكرى السابعة والخمسين لعيد الاستقلال والذكرى السابعة والعشرين للتحرير، إن «هذه العلاقة تعود على كلا الشعبين بالتعاون الوثيق في مجالات الدفاع والأمن، الذي يشمل الجهود المشتركة لمكافحة الإرهاب، ووقف منابع تمويله، ويجعل شعبينا يعيشان في ظروف أكثر أمناً».

ولفت إلى أن العام الماضي عام مثمر للعلاقات بين الولايات المتحدة والكويت، إذ شهد زيارة سمو أمير البلاد للبيت الأبيض بكل نجاح، وإجراء الحوار الاستراتيجي الأميركي الكويتي الثاني.

وأكد أن تلك الاجتماعات فتحت قنوات جديدة للتعاون بين البلدين في مجالات الأمن والتجارة والاستثمار والتعليم، مشددا على التزام بلاده بأمن الكويت، واستمرار تعزيز قدرات القوات المسلحة الكويتية. ولفت الى الاسهامات الكبيرة للدبلوماسية الكويتية التي تعمل على استقرار المنطقة، حيث تواجه تحديات كبيرة، مؤكدا أنه على مدى العامين القادمين ستتاح الفرصة أمام الكويت لممارسة قيادتها الدبلوماسية كعضو غير دائم في مجلس الأمن التابع للأمم المتحدة. وأشار إلى مشاركة الولايات المتحدة للكويت في استضافة الاجتماع الوزاري للتحالف الدولي ضد «داعش» في الأسبوع الماضي الذي حضره ممثلون عن أكثر من سبعين دولة عضوا في التحالف والمؤسسات الشريكة، اجتمعت في الكويت «وهم متحدون في إصرارهم على هزيمة داعش من خلال جهود مستدامة ومتعددة الأوجه»، معربا عن تقدير الولايات المتحدة للكويت على استضافتها مؤتمرا دوليا لإعادة إعمار العراق.

لورانس سيلفرمان

لجان المجلس الفرعية...

المجلس بذلك، ليتم تطبيق أحكام الغياب، ونشر أسماء المتغيبين، والخصم من المكافأة الخاصة بالعضوية.

بدوره، أكد أستاذ القانون الدستوري في كلية الحقوق بالجامعة د. خليفة الحميدة أن عمل اللجان الفرعية من دون تكليف مخالف للائحة؛ مبيناً أن التكليف يجب أن يكون صادراً بعد اجتماع بنصاب قانوني للجنة الأصلية، فإن كانت تتكون من سبعة أعضاء فلابد من توافر أربعة منهم، وإذا كان أعضاؤها خمسة يجب حضور ثلاثة منهم.

وقال الحميدة، لـ«الجريدة»، إن هناك تجارب في العمل البرلماني مفادها تكليف اللجنة الأصلية أخرى فرعية من عدد من النواب فيها للتحقيق في مسألة معينة أو سماع شهادة أحد المسؤولين، على أن يكون ذلك بتفويض من «الأولى»، وإلا يعتبر عمل الأخيرة باطلاً.

ولفت إلى أن الدستور نص على ضرورة فصل اللجنة «التشريعية»، مثلاً، في مسألة النظر بالعضوية، أو البحث في رفع الحصانة، على أن يصدر تقرير منها بعد توافر النصاب لانعقادها، وإلا كان ذلك التقرير باطلاً، لاشتراط إصداره من اللجنة نفسها بانعقاد صحيح.

محافظو أميركا يجتمعون لتقييم...

في الحزب والسياسيين الوطنيين إلى مركز المؤتمرات في ماريلاند قرب واشنطن، لمعاينة وضع الموجة الشعبوية التي هزت الولايات المتحدة في 2016 حاملة دونالد ترامب إلى الرئاسة.

وبعد 13 شهراً من دخول رجل الأعمال الثري البيت الأبيض، يحل ضيفاً على «مؤتمر العمل السياسي المحافظ»، إذ يلقي كلمة غداً.

ويلقي نائب الرئيس مايك بنس المتدين المحافظ كلمة اليوم، وكذلك مستشار البيت الأبيض دون ماغان، وفق خيار غير مألوف لمثل هذا الحدث السنوي البارز في وقت يجد المسؤول نفسه تحت الأضواء في فضيحة تصاريح أمنية لبعض أعضاء الإدارة، تشمل البيت الأبيض.

وكتب ترامب في «تويتر»، أمس الأول، إن «مؤتمر العمل السياسي المحافظ يستعد للقاء جديد مثير للاهتمام... فرق كبير عن تلك الفترة حين كان الرئيس أوباما في البيت الأبيض».

واستقبل الرئيس بعيد تعيينه العام الماضي استقبال الأبطال، حين ألقى كلمة في المؤتمر السابق في فبراير.

ويندرج الحق في حمل أسلحة ضمن جوهر المؤتمر المحافظ، مع تخصيص ندوتين له بعد غد. غير أن الجمعية الوطنية للبنادق، لوبي الأسلحة الأميركي الواسع النفوذ والذي تكون له عادة مداخلة في المؤتمر، سيخفض مستوى مشاركته هذه السنة بعد «مجزرة فلوريدا».

وفي مؤشر إلى الانعطافة نحو اليمين التي سلكتها الحركة المحافظة، دعا منظمو المؤتمر هذه السنة النائبة الفرنسية السابقة ماريون ماريشال لوبن (27 عاماً)، حفيدة جان ماري لوبن مؤسس حزب «الجبهة الوطنية» اليميني المتشدد، الذي تتزعمه حالياً خالتها مارين لوبن.

وستكون كلمة لوبن الحفيدة مؤشراً لعودتها إلى الحياة السياسية بعد تسعة أشهر على إعلان انسحابها منها، غير أن هذه الدعوة أثارت انقساماً في الآراء، وعاصفة على «تويتر»، إذ حملت المجموعة الجمهورية «كتيبة ريغان» على المؤتمر لدعوته لوبن، التي نعتتها بـ«ممجدة (الرئيس الروسي فلاديمير) بوتين، وكارهة للحلف الأطلسي».

(واشنطن - أ ف ب) 26

الأسد يرسل قوات إضافية إلى...

غوطة دمشق الشرقية بالصواريخ والبراميل المتفجرة لليوم الرابع على التوالي مما تسبب منذ الأحد في مقتل أكثر من 300 مدني ثلثهم أطفال، رفض المتحدث باسم الكرملين ديمتري بيسكوف الاتهامات الأميركية بضلوعه في قصف الجيب المحاصر منذ عام 2013 على الغوطة، معتبراً إلقاء المسؤولية عليه في تصعيد الهجمات «لا أساس له، ولا يستند إلى معلومات محددة».

من جانبه، دعا مفوّض الأمم المتحدة لحقوق الإنسان الأمير زيد بن الحسين المجتمع الدولي إلى إنهاء «حملة الإبادة الوحشية» في الغوطة، مشدداً على أن أي «اتفاق سياسي بشأن الغوطة يجب ألا يتضمن النزوح القسري للمدنيين».

وأشار الأمير زيد إلى أن الأمم المتحدة وثقت مقتل 346 مدنياً وإصابة 878 في الغوطة منذ 4 فبراير الجاري، معظمهم في ضربات جوية على مناطق سكنية.

بدوره، دعا الأمين العام للأمم المتحدة أنطونيو غوتيريس إلى الوقف الفوري «لكل أنشطة الحرب» في الغوطة، لافتاً إلى أن 400 ألف شخص يعيشون «في جحيم على الأرض».

(عواصم- وكالات) 25

الخالد لبغداد: آلية جديدة للتعامل مع الالتزامات تجاه الكويت

ترأس جلسة مجلس الأمن حول بند الحالة في العراق

إشادة أممية بمبادرة الأمير لاستضافة مؤتمر «إعادة الإعمار»

ترأس نائب رئيس مجلس الوزراء وزير الخارجية الشيخ صباح الخالد جلسة مجلس الأمن، التي عقدت الليلة قبل الماضية، حول بند الحالة في العراق، في إطار رئاسة الكويت مجلس الأمن خلال شهر فبراير الجاري.

وأجمعت الدول الأعضاء في مجلس الأمن خلال الجلسة على الإشادة بمبادرة صاحب السمو أمير البلاد الشيخ صباح الأحمد باستضافة البلاد مؤتمر الكويت الدولي لإعادة إعمار العراق، الذي عقد برئاسة مشتركة بين كل من الكويت والعراق والأمم المتحدة والاتحاد الأوروبي والبنك الدولي الأسبوع الماضي.

وأكدت الدول الأعضاء في مجلس الأمن خلال الجلسة أهمية ما أسفر عنه المؤتمر من جمع نحو 30 مليار دولار على شكل قروض ومنح واستثمارات، مما يساهم في مساعدة العراق خلال هذه المرحلة الدقيقة التي يمر بها.

وألقى الخالد خلال الجلسة كلمة أشاد فيها بجهود الأمم المتحدة لمساعدة العراق في هذه المرحلة الحساسة والصعبة خصوصاً بعد تحرير الأراضي من قبضة ما يسمى تنظيم "داعش" مجدداً دعم الكويت لبعثة "يونامي" مثمناً التضحيات، التي قدمها أبناء الشعب العراقي في الحرب ضد الإرهاب.

أضاف أنه إدراكاً للأعباء والتحديات الجسام، التي تواجه العراق بعد دحر "داعش" فقد بادر سمو الأمير الشيخ صباح الأحمد بالدعوة إلى عقد "مؤتمر الكويت الدولي لإعادة إعمار العراق" الذي التأم الأسبوع الماضي في الكويت من أجل الإسهام في مساندة العراق، في ظل ما يمر به من ظروف راهنة حرجة ودقيقة.

وقال الشيخ صباح الخالد، إنه فيما يخص الالتزامات الدولية والمسائل الإنسانية المتبقية والمتعلقة بالمفقودين من الرعايا الكويتيين والممتلكات الكويتية المفقودة بما فيها المحفوظات الوطنية وفي إطار متابعتنا المستمرة لهذه الالتزامات، فإني أجدد الدعوة إلى بذل المزيد من الجهد واتباع نهج جديد ومبتكر في التعامل مع الالتزامات المستحقة تجاه الكويت لإحراز تقدم نظراً إلى ما تشكله من ثروة تاريخية وإرث مهم للذاكرة الوطنية بالنسبة لدولة الكويت عملاً بالقرار 2107 / 2013 ولإنهاء معاناة ذوي الأسرى والمفقودين المستمرة منذ أكثر من 27 عاماً.

وتم خلال الجلسة الاستماع لإحاطة رئيس بعثة الأمم المتحدة لمساعدة العراق "يونامي" وممثل الأمين العام في العراق يان كوبيش لاستعراض التقرير السابع عشر للأمين العام عملاً بأحكام الفقرة 4 من القرار 2107 عام 2013 بشأن مسألة المفقودين من الكويتيين ورعايا الدول الأخرى والممتلكات الكويتية المفقودة، كذلك تقرير الأمين العام للأمم المتحدة حول التطورات في العراق وعمل بعثة الأمم المتحدة لمساعدة العراق عملاً بأحكام القرار 2367 عام 2017 كما تم خلال الجلسة الاستماع لإحاطة السفير محمد بحر العلوم مندوب العراق الدائم لدى الأمم المتحدة.

وزير الخارجية متحدثاً في مجلس الأمن

إعادة استئناف عملية السلام

استقبل نائب رئيس مجلس الوزراء وزير الخارجية الشيخ صباح الخالد، منسق الأمم المتحدة لعملية السلام في الشرق الأوسط نيكولاي ملادونيف في نيويورك.

وأكد الخالد خلال اللقاء أهمية تضافر الجهود الدولية لإعادة استئناف عملية السلام المتعثرة، لما لها من تأثير مباشر على السلم والأمن الدوليين مجدداً موقف الكويت الثابت والمبدئي في دعم كل الخطوات التي تتخذها فلسطين نحو إقامة دولتها المستقلة وعاصمتها القدس الشرقية طبقاً لقرارات الشرعية الدولية ومبادرة السلام العربية والمرجعيات الأخرى ذات الصلة.

من جهة أخرى، شارك الخالد في حفل استقبال أقامه رئيس السلطة الفلسطينية محمود عباس بمقر الأمم المتحدة في نيويورك.

الكويت: ندعم سيادة فلسطين على القدس

قال مندوب الكويت الدائم لدى الأمم المتحدة، السفير منصور العتيبي، أمس الأول، "إن الكويت تعهدت قبل أن تتسلم مقعدها غير الدائم في مجلس الأمن مطلع هذا العام ببذل كل المساعي والجهود لدعم القضية الفلسطينية باعتبارها قضية العرب والمسلمين".

وأوضح السفير العتيبي، في جلسة لمجلس الأمن الدولي الذي ترأس الكويت الدورة الحالية له "أن هذا التعهد يأتي انطلاقا من التزام الكويت الثابت والمبدئي في حمل هموم وتطلعات الشعب الفلسطيني الشقيق نحو إقامة دولته المستقلة وعاصمتها القدس الشرقية من خلال تنفيذ قرارات مجلس الأمن ذات الصلة".

ودعا الولايات المتحدة الأميركية إلى إلزام إسرائيل بتنفيذ قرارات الشرعية الدولية وإنهاء احتلالها لجميع الأراضي الفلسطينية والعربية المحتلة منذ الرابع من يونيو لعام 1967 استنادا الى قرارات الشرعية الدولية".

وأكد أن الكويت "لن تدخر جهدا في الوقوف إلى جانب أشقائها الفلسطينيين في كافة الأراضي المحتلة، كما تؤيد المطلب الفلسطيني إزاء تفعيل بعض الآليات الدولية الموجودة حاليا كاللجنة الرباعية من خلال توسعة عضويتها لتشمل دولا عربية".

وأوضح "أن الكويت تدعم جميع الخطوات القانونية والسلمية التي تتخذها فلسطين على المستويين الوطني والدولي لترسيخ سيادتها على القدس الشريف والأرض الفلسطينية المحتلة".

سفراء: الاحتفالات تجسد التلاحم بين الشعب وقيادته

سفاراتنا في الإمارات والبحرين وتونس واستوكهولم تحتفل بالأعياد الوطنية

احتفلت سفارات الكويت في الامارات والبحرين وتونس واستوكهولم بالعيد الوطني الـ57 لاستقلال الكويت والذكرى الـ27 لتحريرها.

وأقامت سفارة الكويت لدى الامارات مساء امس الاول احتفالية وطنية مميزة بهاتين المناسبتين اعرب خلالها سفير الكويت لدى الامارات صلاح البعيجان عن أسمى آيات التهاني والتبريكات الى القيادة السياسية والحكومة الرشيدة والشعب الكويتي.

وقال البعيجان في تصريح لـ "كونا" ان "الاحتفالات الوطنية تعد احدى المناسبات المهمة للتعبير عن مشاعر الولاء والانتماء في حب الوطن وتجسد احدى صور التلاحم والترابط بين الشعب وقيادته الرشيدة".

وفي سياق متصل، أقامت سفارة الكويت لدى مملكة البحرين مساء امس الاول حفل استقبال بحضور عدد من الشخصيات السياسية والدبلوماسية بمناسبة العيد الوطني الـ57 لاستقلال الكويت والذكرى الـ27 ليوم التحرير والذكرى الـ12 لتولي سمو امير البلاد مقاليد الحكم.

وهنأ عميد السلك الدبلوماسي سفير الكويت لدى مملكة البحرين الشيخ عزام الصباح، القيادة السياسية بالاعياد الوطنية، مؤكدا عمق العلاقات التاريخية والاخوية بين الكويت ومملكة البحرين وحرص الطرفين على تعزيزها وتطويرها.

من جهتها نظمت سفارة الكويت لدى تونس حفل استقبال بمناسبة الاعياد الوطنية بحضور عدد من كبار المسؤولين واعضاء البعثات العربية والاجنبية في تونس.

وأعرب السفير علي الظفيري على هامش الحفل عن سعادته بالحضور التونسي المتميز في الحفل "الذي يعكس عمق العلاقات التونسية - الكويتية".

وأشار السفير الظفيري إلى عقد اللجنة المشتركة بين البلدين في الفترة المقبلة بتونس والتي ستشهد ابرام العديد من الاتفاقيات التي ستسهم في تعزيز علاقات التعاون بين الجانبين.

وفي استوكهولم قالت سفارة الكويت في بيان ان السفير نبيل الدخيل احيا احتفالا بمناسبة الاعياد الوطنية وسط حضور رسمي ودبلوماسي وشعبي لافت من كبار المسؤولين والشخصيات فاق عدده 400 شخص مؤكدين مكانة الكويت الدولية.

وقدم السفير الدخيل التهنئة الى القيادة السياسية وحكومة الكويت والشعب الكويتي الوفي الامين بمناسبة الاعياد الوطنية.

رئيس مجلس النواب البحريني والسفير عزام الصباح أثناء احتفال سفارة الكويت

«نزاهة»: الانتهاء من استراتيجية مكافحة الفساد قبل نهاية 2018

المنصور: عازمون على إنجازها لتحسين ترتيب الكويت العالمي

● حسين العبدالله

أعلن الأمين العام بالإنابة للهيئة العامة لمكافحة الفساد، عبدالعزيز المنصور، أن "نزاهة" اتخذت الإجراءات اللازمة لإعداد الاستراتيجية الوطنية الشاملة للنزاهة والشفافية ومكافحة الفساد، بالتعاون مع الأمانة العامة للمجلس الأعلى للتخطيط والتنمية ومكتب الأمم المتحدة الإنمائي UNDP ومكتب الأمم المتحدة المعني بالمخدرات والجريمة UNODC.

وذكر المنصور، في تصريح صحافي أمس، أن الجهود والمشاورات والدراسات التي أجرتها "نزاهة" كللت بتوقيع وثيقة الاستراتيجية الوطنية ومشروع الدعم المؤسسي للهيئة بتاريخ 13/ 12/ 2017، مشيرا إلى بدء الخطوات الأولية لإنجاز هذا المشروع، المتوقع الانتهاء منه قبل نهاية العام الحالي.

وأكد أن "نزاهة" عاقدة العزم على إنجاز هذا المشروع الوطني الجاد خلال المدة المحددة له، داعيا مؤسسات الدولة وأجهزتها إلى معاونتها على تلبية كافة متطلبات نجاح هذا المشروع.

وقال: "نأمل في أن يكون لإطلاق هذا المشروع دور فاعل في تحسين ترتيب الكويت على مؤشر مدركات الفساد العالمي (CPI) ومؤشر التنافسية العالمي.

وبين أن "نزاهة" عمدت إلى مخاطبة مجلس الوزراء بشأن طلب الدعم الحكومي من خلال حث كافة جهات الدولة على التعاون معها في إعداد ومتابعة تنفيذ مشروع الاستراتيجية الوطنية للنزاهة والشفافية ومكافحة الفساد، إيمانا منها بأن المشروع يمثل تحدياً وطنياً ومسؤولية مشتركة يجب على الجميع المساهمة في نجاحه وتحقيق أهدافه.

ولفت المنصور إلى تشكيل لجنة متخصصة في تحديد الأهداف المتوقعة من خلال التنسيق مع الجهات المعنية في سبيل إعداد تلك الاستراتيجية الوطنية الشاملة، مشيرا إلى أن "نزاهة" لم تكتف بتضمين وثيقة مشروع الدعم المؤسسي لها على محور إعداد الاستراتيجية الوطنية الشاملة للنزاهة والشفافية ومكافحة الفساد وتطورها وتنفيذها فحسب، بل ضمنت هذا المشروع أيضاً محور تعزيز القدرات الخاصة بالهيئة للاضطلاع باختصاصاتها على نحو يحقق أهدافها وغاياتها.

«الصحة»: 22 ألفاً راجعوا مركز البابطين العام الماضي

● عادل سامي

أكدت وكيل وزارة الصحة المساعد لشؤون الصحة العامة د. ماجدة القطان حرص الوزارة على التواصل مع نظرائها بدول مجلس التعاون لدول الخليج العربية لتعزيز وتطوير الخدمات الصحية، وبما يخدم اهداف التنمية المستدامة.

وقالت القطان في كلمة لها صباح أمس في افتتاح مؤتمر الخليج الأول للتجميل والترميم الذي ينظمه مركز البابطين لجراحة الحروق والتجميل ويستمر يومين بمشاركة خليجية، إن المؤتمر يهدف الى تبادل الخبرات مع الدول الأعضاء بما يسهم في رفع كفاءة الأطباء العاملين بهذا المجال في القطاعين العام والخاص، مشددة على أن مثل هذه المؤتمرات من شأنها صقل خبرات الأطباء وتطوير أدائهم بما يخدم العملية الصحية.

من جهته أكد رئيس المؤتمر ورئيس قسم جراحة التجميل والترميم في مركز البابطين لجراحة الحروق والتجميل د. قتيبة الكندري ان اللجنة المنظمة تسعى من خلال المحاضرات المطروحة إلى تطوير تخصص الجراحات التجميلية الترميمية والارتقاء بها تمهيدا لاقامة المؤتمر الدولي لجراحات التجميل المقرر العام المقبل.

وقال الكندري في تصريح للصحافيين على هامش المؤتمر ان المؤتمر يتناول 18 محاضرة وورشتي عمل علمية يقدمها 8 استشاريين من دول مجلس التعاون الخليجي تهدف جميعها الى مناقشة امراض الجلدية وطرق علاجهما وسبل الوقاية منها فضلا عن تطورات الجراحة العامة في عمليات فقدان الوزن، مضيفا أن من المحاور أيضا مناقشة تطورات الانف والاذن والحنجرة والاثار المترتبة للأمراض الجلدية على جمال الوجه والبشرة وكذلك التطرق لطب وجراحة العيون وعلم الغذاء والتغذية ودور النظام الغذائي التكاملي مع التجميل العلاجي.

وذكر أن مركز البابطين استقبل اكثر من 15 استشاريا زائرا يمثلون اهم المراكز العالمية لتشخيص المرضى واجراء العمليات الجراحية لمختلف التخصصات الدقيقة كالترميم والحروق والجراحات الميكروسكوبية، مشيرا إلى أن مركز البابطين اجرى 120 عملية تجميلية كما بلغ اجمالي عدد المراجعين 22 الف مراجع خلال العام الماضي.

2225 مواطنة حصلن على مُكلف برعاية معاق العام الحالي

العوضي: للمكلف معاش تقاعدي 100% من المرتب إذا بلغت خدمته 20 سنة

● جورج عاطف

كشفت مديرة الهيئة العامة لشؤون ذوي الاعاقة د. شفيقة العوضي عن "حصول 2225 مواطنة من العاملات في وزارات وهيئات ومؤسسات الدولة كافة على كتاب "مكلف برعاية معاق" من الهيئة منذ بداية العام الحالي"، مشيرة إلى أنه "بموجب هذا الكتاب يحق لهن التقاعد عن العمل في سن مبكرة، لأنهن يرعين معاقاً، سواء كان زوجاً أو ابناً أو أباً أو أماً".

وأوضحت العوضي، في تصريح صحافي أمس، أنه وفقا للقانون يستحق المؤمن عليه أو المستفيد المكلف قانوناً برعاية معاق ذي إعاقة شديدة أو متوسطة معاشاً تقاعدياً يعادل 100 في المئة من المرتب إذا بلغت مدة الخدمة المحسوبة في المعاش 20 سنة للذكور و15 للإناث".

وأشارت إلى أن "ثمة أعدادا كبيرة من السيدات اللاتي تقدمن إلى الهيئة للحصول على كتب مكلف برعاية معاق، غير أن الموافقات صدرت للعدد المذكور آنفاً، مع رفض بقية الطلبات لعدم انطباق الاشتراطات عليها"، مبينة أن "الهيئة سلمتهن الكتب، من ثم توجهن بها إلى جهات عملهن لإنهاء اجراءات تقاعدهن، مع المحافظة على مستحقاتهن المالية".

تدوير شمل بعض أصحاب الوظائف الإشرافية في هيئة ذوي الإعاقة

نقل وندب

في موضوع آخر، كشف مدير إدارة الشؤون الإدارية في الهيئة العامة لشؤون ذوي الإعاقة أحمد الفضلي، عن اصدار قرارات إدارية عدة بنقل وندب عدد من المديرين والمراقبين ورؤساء الاقسام، فضلا عن تثبيت بعض اصحاب الوظائف الاشرافية بعد الحصول على موافقة ديوان الخدمة المدنية".

وأوضح الفضلي، في تصريح صحافي أمس، أن "القرارات شملت نقل كل من، مديرة إدارة مركز التأهيل المهني للمعاقين أمينة العازمي، للعمل مديرة لإدارة التأهيل والمتابعة في قطاع الخدمات التعليمية والتأهيلية، والعنود الوزان من مدير إدارة المتابعة والتأهيل إلى إدارة مركز التأهيل المهني، فضلا عن ندب نداء الهولي للعمل مديرة لإدارة الخدمات الطبية في قطاع الخدمات الطبية والنفسية والاجتماعية، وتثبيت أفنان الحسيني مراقبة في مكتب المدير العام للهيئة".

وأشار الفضلي إلى أن "القرارات شملت أيضاً نقل رئيس قسم متابعة الخدمات العلاجية في إدارة الخدمات الطبية علي اشكناني، إلى قسم البرامج والأنشطة في إدارة رعاية المعاقين، إضافة إلى ندب كل من وضحة البطي من مراقبة السجلات الطبية إلى مراقبة السجلات والخدمات الوقائية في قطاع الخدمات الطبية، ونادية الشطي إلى رئاسة قسم الدعم الإداري في إدارة خدمات دور الرعاية الاجتماعية بقطاع الشؤون الإدارية والمالية، وخالد عيسى إلى رئاسة قسم دراسات سوق العمل في إدارة التأهيل والمتابعة، وتيران العتيبي إلى رئاسة قسم التأهيل في إدارة التأهيل والمتابعة الوظيفية".

الحصان: إنجاز 20% من «الغوص»

● سيد القصاص

أعلن المدير العام للهيئة العامة للطرق والنقل البري م. أحمد الحصان إنجاز أكثر من 20 في المئة من مشروع أعمال إنشاء وإنجاز وصيانة شارع الغوص من ضاحية صباح السالم إلى الطريق الدائري السابع، وذلك من حجم الأعمال في المشروع الذي تبلغ تكلفته الإجمالية 70.965 مليون دينار.

وقال الحصان، في تصريح صحافي، إن تطوير الطريق وربطه بشكل نهائي مع شبكة الطرق سيشكلان إضافة جديدة من شأنها إحداث نقلة نوعية في خدمات الطرق.

وأشار إلى أنه بمرور العام الحالي سيدخل المشروع في مراحل أكثر تقدماً، إذ تهتم الوزارة وكوادرها بإنجاز سلسلة من الافتتاحات به، والتي سيحققها تضافر الجهود لتحقيق الأهداف المرجوة من المشروع.

«الكهرباء»: مماطلات حول موقع محطة النويصيب

أفاد مصدر مسؤول في وزارة الكهرباء والماء بأن موضوع تخصيص موقع لإنشاء محطة النويصيب لتوليد الكهرباء وتقطير المياه لم يحسم؛ بسبب مماطلة وزارة المالية وبلدية الكويت تجاه هذا المشروع، رغم أن وزارة الكهرباء أبدت مرونة عالية واكتفت بمساحة 800 مترمربع على الواجهة البحرية لإنشاء محطتها لرفع قدرتها الانتاجية.

وطالب المصدر وزارة المالية وبلدية الكويت بحسم موقع المحطة المتوقع أن تنتج 3 آلاف ميغاواط في مرحلتها الأولى بأقصى سرعة ودون مماطلة، خصوصاً بعد سلسلة الاجتماعات، التي عقدتها الوزارة مع تلك الجهات دون أن تحرك ساكناً، مؤكداً أن الوزارة في حاجة ماسة إلى تنفيذ مثل هذه المشاريع الحيوية لتنفيذ استراتيجيتها لتلبية احتياجات المدن الإسكانية الجديدة والمشاريع التنموية.

وأشار المصدر إلى أن خطة الوزارة تهدف إلى إنتاج أكثر من 30 ألف ميغاواط بحلول عام 2030، محذراً من أن مثل هذه الأمور التي تحدث في مشروع النويصيب ربما يؤدي إلى تأخير مشاريع الوزارة، بالتالي لن تتحمل "الكهرباء والماء" تبعات هذا التأخير، بل سيتم تحميلها إلى تلك الجهات، التي حالت دون طرح المشاريع في موعدها.

من ناحية أخرى، بدأت وزارة الكهرباء والماء اليوم تطبيق تعرفة استهلاك الكهرباء والماء على القطاعات الزراعية والصناعية.

المؤسسة العامة للتأمينات الاجتماعية
The Public Institution For Social Security
عزيزي صاحب العمل
www.pifss.gov.kw 114 Tam-ralKw

«التربية»: مواعيد اختبارات الـ 12 لم تتغير حتى الآن

الأثري: حسم قرار فصل الاختبارات بعد دراسته • تخزين تقييم الكفاءة في «المتكاملة» قبل 1 مارس

فهد الرمضان

أكد وكيل وزارة التربية د. هيثم الأثري عدم حسم قرار فصل اختبارات الصف الثاني عشر عن بقية صفوف المرحلة الثانوية حتى الآن، مشيرا إلى أن الجهات المختصة تدرس القرار من كل جوانبه، لضمان عدم تأثيره على الطلبة، «لأن مصلحة الطالب فوق كل الاعتبارات».

وقال الأثري في تصريح للصحافيين عقب حضوره احتفالية منطقة مبارك الكبير التعليمية بالأعياد الوطنية صباح أمس، إن «مواعيد الاختبارات لاتزال على حالها وفق الخطة الأساسية للتقويم الدراسي المعد مسبقاً»، لافتا إلى أن «فصل الاختبارات لم يحسم بعد سواء بالإيجاب أو السلب، وفي حال اتخاذ قرار بالتعديل يتم اعلانه في الوقت المناسب».

وأضاف أن الوزارة تنظر إلى مصلحة الطالب قبل كل شيء وهي فوق كل الاعتبارات، منوها إلى أن الوزارة بصدد رصد رأي الميدان التربوي من مناطق تعليمية وتواجيه فنية، لحسم هذا الموضوع في أقرب وقت ممكن.

من جانبه، أكد المدير العام للمنطقة منصور الديحاني أن الاحتفال بالأعياد الوطنية يمثل رمزاً للحرية والاستقلال والهوية الوطنية وكرامة الوطن والمواطن».

تخزين تقييم الكفاءة

من جهة أخرى، حدد الأثري الأول من مارس المقبل آخر يوم لتلقي تقارير تقييم كفاءة الموظفين العاملين في الوزارة والمناطق التعليمية والمدارس من الهيئات الادارية، مشيرا إلى أن الرئيس المباشر والذي يليه مطالبون بالتأكد من تخزين درجة التقييم للموظف في النظم المتكاملة.

وقال، في نشرة عامة تم توزيعها أمس، وحصلت «الجريدة» على نسخة منها، إنه نظرا لاقتراب نهاية فترة تقييم أداء العاملين في الهيئة الادارية لعام 2017، ولأهمية تطبيق قرار ديوان الخدمة المدنية رقم 36 لسنة 2006، يجب موافاة القطاع الإداري بنماذج تقويم الكفاءة، من حيث عوامل ودرجات التقييم، والنتيجة النهائية، معتمدة من الرئيس المباشر ومن يليه بالرئاسة، ومختومة بختم الادارة وتاريخ التقييم.

واكد ضرورة عدم إرسال نماذج التقييم مكتوبة بخط اليد، حيث ستتم إعادتها لمركز العمل لتعديلها، مشددا على أهمية عمل كشوف تفريغ بالأسماء، ووضعها في أظرف مع النماذج وإرسالها إلى القطاع الاداري مع إدراج أسماء الموظفين الحاصلين على إجازات طويلة، وعدم عمل نماذج تقييم اداء لهم، بعد التأكد من اعتماد إجازاتهم من قسم الإجازات والدوام كل حسب مركز عمله، حيث يتم تقييم هؤلاء بالتقييم الاعتباري.

وطالب الاثري بعمل كشوفات بأسماء الموظفين المنتدبين، وكشوفات اخرى بأسماء الموظفين الذين لم يتموا 100 يوم عمل، اضافة إلى تحديد أسباب تقييم أي موظف بتقدير ضعيف، ليتنسى اتخاذ اللازم حياله.

وأكد أن آخر يوم لاستلام نماذج تقييم الكفاءة هو الأول من مارس المقبل، وعلى جميع الجهات تحمل مسؤولية أي تأخير في الإرسال، وعدم مراعاة النقاط التي تم ذكرها في النشرة من إجراءات قانونية وادارية على الموظف.

هيثم الأثري

القراشي حلت الثانية عربياً في «الفصحى»

حصدت الطالبة فاطمة القراشي من مدرسة نسيبة بنت كعب المتوسطة التابعة لمنطقة العاصمة التعليمية المركز الثاني في مسابقة التحدث باللغة الفصحى (الخطابة والالقاء الشعري وتعميق دراسة النحو) في المرحلة المتوسطة على مستوى الوطن العربي والتي اشرفت على تدريبها جيهان الدمرداش الطالب، حيث يعد هذا الانجاز التربوي اضافة تسجل لوزارة التربية في وضع مكانة الكويت المتقدمة في المحافل التعليمية ويعد انجازا يحققه الأبناء عبر التفوق العلمي والثقافي علي مستوى العالم العربي والدولي.

الغيث: 24 تربوياً خضعوا لبرنامج تحسين الأداء المدرسي

فهد الرمضان

أعلن مدير منطقة الجهراء التعليمية، نائب رئيس فريق إطار التحسين المدرسي وليد الغيث، انتهاء البرنامج التدريبي لمشروع إطار التحسين المدرسي الذي استمر 8 أيام، مشيراً إلى أن البرنامج شمل 24 مدير شؤون تعليمية وموجها فنيا وموجها أول ومراقب مرحلة من المناطق التعليمية الست، واستهدف تدريب المسؤولين في المناطق على التقييم الذاتي للادارات المدرسية، ومن ثم تعميم المشروع على كل المدارس خلال العام الدراسي المقبل.

وأكد الغيث، في تصريح للصحافيين، عقب ختام البرنامج التدريبي لمشروع إطار التحسين المدرسي، والذي عقد في مدرسة الإسلام الابتدائية بنات أمس الأول، برئاسة الوكيلة المساعدة للتعليم العام فاطمة الكندري، وإشراف المفتشة التابعة لمملكة بريطانيا للتعليم د.آنا، ومستشاري الوكالة الدولية للتعليم في اسكتلندا د.مايك ود. كرس «حرصه على ان يكون البرنامج في صلب عمل مسؤولي المناطق».

وأضاف الغيث أن البرنامج لقي استحسانا من المتدربين، وسيتم خلال الفترة المقبلة نزول المسؤولين للميدان، للاطلاع على تطبيق التقييم الذاتي للادارات المدرسية قبل تقييم المشروع في مايو المقبل، مبيناً أن هذه المدة ستمكن المسؤولين من ملاحظة وجود الأدلة في التقييم الذاتي للمدارس. وأشار الغيث إلى أن الفترة المقبلة سيتم خلالها وضع دليل إجراءات لعمل كل من مراقب المرحلة والموجه الفني بدقة، مما يجعل المهام محددة لكل مسؤول دون الالتفاف إلى إجراءات أخرى غير مطلوبة، فضلا عن تعرف مدير المدرسة على مسؤولياته، وفي الفترة المقبلة سيتم تحديد دور إدارات الأنشطة والشؤون الإدارية والهندسية في دعم المشروع.

«مشاريع الكويت» و«بروتيجيز»: استمرار الشراكة الاستراتيجية

إطلاق الجيل الثامن من البرنامج للشباب بين 16 و24 عاماً

أعلنت شركة مشاريع الكويت القابضة ومنظمة البروتيجيز استمرار الشراكة الاستراتيجية طويلة المدى بينهما، خلال مؤتمر صحافي أقيم في تشيرمانز كلوب في برج كيبكو، بحضور أعضاء البرنامج وعدد من المسؤولين في مجموعة شركة مشاريع الكويت (القابضة) الشريك الاستراتيجي للبرنامج.

وقال المرشد المؤسس لبرنامج البروتيجيز يعرب بورحمة في كلمته «أنشأنا هذا البرنامج انطلاقاً من رغبتنا في توفير المهارات الحياتية والقيادية للأجيال العربية، وهي المهارات التي تنقصهم لرفعة المجتمع وقيادة الوطن العربي».

وأضاف «أن هدفنا الرئيسي يتمثل في البحث عن الشباب الموهوبين ومنحهم فرصة للتألق، ونأمل ان يتمكن هؤلاء الشباب من خلال المشاركة في البروتيجيز من اكتساب العلم والخبرات الحياتية التي من شانها أن تغير حياتهم إلى الأبد، لذلك نحن هنا اليوم لإطلاق الشراكة للجيل الثامن من البرنامج، ونحن نشجع كل الشباب الذين تتراوح أعمارهم بين 16 و24 سنة لمعرفة المزيد عن البرنامج والتسجيل للسنة الحالية في أقرب وقت ممكن».

وشكر صاحب السمو أمير البلاد الشيخ صباح الأحمد، وسمو ولي العهد الشيخ نواف الأحمد على دعمهما وتشجيعهما الدائمين للمنظمة وأهدافها، كما تقدم بالشكر لجميع الرعاة والمساهمين في نجاح برنامج البروتجيز، وعلى رأسهم الشريك الاستراتيجي شركة مشاريع الكويت القابضة وشركاتها التابعة.

تشجيع الشباب

من جانبها، أكدت المديرة التنفيذية للمسؤولية الاجتماعية لشركات مجموعة مشاريع الكويت عبير العمر، حرص مشاريع الكويت القابضة وشركاتها التابعة على دعم وتشجيع الطاقات الشبابية الموهوبة، لخلق جيل واع لمسؤولياته المستقبلية، مضيفة انها تجدد شراكتها الاستراتيجية مع برنامج البروتيجيز، لثقتها المطلقة بإنجازات البرنامج ومخرجاته السنوية المتميزة من خلال قبول 25 طالبا وطالبة لكل جيل يتم اختيارهم بدقة، ومن ثم العمل على مشروع رائد من كل جيل لضمان تخرجه من البرنامج».

وأضافت: «لقد سخرت المشاريع كل إمكاناتها لدعم البرنامج، وضمان الاستمرارية وتقدمه للمستوى الذي يسعى إليه القائمون عليه من مؤسسين ومرشدين، وذلك من خلال تقديم خدمات ومنتجات شركاتها التابعة التي تساعد على إتمام كل موسم بالشكل المطلوب، وتوفير الاحتياجات اللازمة للطلبة الملتحقين بالبرنامج».

الجدير بالذكر أن هناك 8 شركات تابعة لـ«كيبكو» ترعى هذا البرنامج سنوياً هي: بنك برقان، كامكو، العقارات المتحدة ومجموعة الخليج للتأمين، شركة القرين للكيماويات البترولية، الجامعة الأميركية في الكويت، وشبكة OSN الإعلانية وشركة الفنادق الكويتية، وشركة يونايتد نتوركس».

يذكر أن «البروتيجيز» سينطلق في الرابع والعشرين من يونيو ويستمر 6 اسابيع.

جانب من المؤتمر الصحافي لـ«بروتيجيز» و«مشاريع الكويت»

كويتية تتكفل بترميم منازل لفقراء في الأردن

أشاد رئيس لجنة زكاة كيفان، التابعة لجمعية النجاة الخيرية، عود الخميس، بالدور الرائد والحثيث الذي تقوم به سيدات الكويت، مثمنا دورهن الرائد تجاه دعم ومساندة الكثير من المشاريع الخيرية داخل الكويت وخارجها.

وأوضح الخميس أنه «بتبرع كريم من فاعلة خير من أهل الكويت تم ترميم وتجهيز 27 منزلا للأسر الفقيرة في الأردن»، مبينا أنه «توجد الآن 10 منازل أخرى تحتاج إلى إعادة ترميم وصيانة ينتظر أهلها الخيِّرين الذين يتكلفون بهذا المشروع».

وزارة العدل Ministry of Justice

إعلان عن بيع عقار بالمزاد العلني

تعلن إدارة الكتاب بالمحكمة الكلية عن بيع العقار الموصوف فيما يلي بالمزاد العلني، وذلك يوم الاثنين الموافق ٢٠١٨/٣/١٢ - قاعة ٤٨- بالدور الثاني بقصر العدل الساعة التاسعة صباحا، وذلك تنفيذا لحكم المحكمة الصادر في الدعوى رقم ١٨١ / ٢٠١٦ بيوع/١.

المرفوعة من:
١ - هيلة ناصر صبر
٢ - نورية شتحان شاهين الظفيري
٣ - عائشة شتحان شاهين الظفيري
٤ - سلطان شتحان شاهين الظفيري

ضد:
١ - رده عجاج فراج الظفيري
٢ - نوره شتحان شاهين الظفيري
٣ - مشاري شتحان شاهين الظفيري
٤ - جراح شتحان شاهين الظفيري
٥ - عبدالله شتحان شاهين الظفيري
٦ - أنوار شتحان شاهين الظفيري
٧ - أمل شتحان شاهين الظفيري
٨ - عبدالعزيز شتحان شاهين الظفيري
٩ - فاطمة شتحان شاهين الظفيري
١٠ - عبير شتحان شاهين الظفيري
١١ - أحمد شتحان شاهين الظفيري

أولا: أوصاف العقار:

عقار الوثيقة رقم ١٩٩٥/٣٦١٠١ الواقع بمنطقة الصباحية قطعة رقم ٤ قسيمة رقم ٢٠٦ من المخطط رقم م/٢٨٣٦٧ ومساحته ٢٠٠م٢ شارع رقم ٩ منزل رقم ١٨. العقار عبارة عن بيت حكومي يطل على شارع واحد، ومكون من دورين وملحق، وله ثلاثة مداخل، ومكسو بالحجر الجيري، وتكييفه وحدات، والبناء قديم.

ثانيا: شروط المزاد:

أولا: يبدأ المزاد بالثمن الأساسي قدره ٢١٨٧٠٠ د.ك (مائتان وثمانية عشر ألفا وسبعمائة دينار كويتي)، ويشترط للمشاركة في المزاد سداد خمس ذلك الثمن على الأقل، بموجب شيك مصدق من البنك المسحوب عليه، أو بموجب خطاب ضمان من أحد البنوك لصالح إدارة التنفيذ بوزارة العدل.

ثانيا: يجب على من يعتمد القاضي عطاءه أن يودع حال انعقاد جلسة البيع كامل الثمن الذي اعتمد والمصروفات ورسوم التسجيل.

ثالثا: فإن لم يودع من اعتمد عطاؤه الثمن كاملا وجب عليه إيداع خمس الثمن على الأقل وإلا أعيدت المزايدة على ذمته في نفس الجلسة على أساس الثمن الذي كان قد رسا به البيع.

رابعا: في حالة إيداع من اعتمد عطاؤه خمس الثمن على الأقل يؤجل البيع مع زيادة العشر.

خامسا: إذا أودع المزايد الثمن في الجلسة التالية حكم برسو المزاد عليه إلا إذا تقدم في هذه الجلسة من يقبل الشراء مع زيادة العشر مصحوبا بإيداع كامل ثمن المزاد ففي هذه الحالة تعاد المزايدة في نفس الجلسة على أساس هذا الثمن.

سادسا: إذا لم يقم المزايد الأول بإيداع الثمن كاملا في الجلسة التالية ولم يتقدم أحد للزيادة بالعشر تعاد المزايدة فورا على ذمته على أساس الثمن الذي كان قد رسا به عليه في الجلسة السابقة ولا يعتد في هذه الجلسة بأي عطاء غير مصحوب بإيداع كامل قيمته. ويلزم المزايد المتخلف بما ينقص من ثمن العقار.

سابعا: يتحمل الراسي عليه المزاد في جميع الحالات رسوم نقل وتسجيل الملكية ومصروفات إجراءات التنفيذ ومقدارها ٢٠٠د.ك وأتعاب المحاماة والخبرة ومصاريف الإعلان والنشر عن البيع في الصحف اليومية.

ثامنا: ينشر هذا الإعلان تطبيقا للقانون ويطلب المباشرين لإجراءات البيع وعلى مسؤوليتهم دون أن تتحمل إدارة الكتاب بالمحكمة الكلية أي مسؤولية.

تاسعا: يقر الراسي عليه المزاد انه عاين العقار معاينة نافية للجهالة.

التنبيه:
١- ينشر هذا الإعلان عن البيع بالجريدة الرسمية طبقا للمادة ٢٦٦ من قانون المرافعات.
٢ - حكم رسو المزاد قابل للاستئناف خلال سبعة أيام من تاريخ النطق بالحكم طبقا للمادة ٢٧٧ من قانون المرافعات.
٣- تنص الفقرة الأخيرة من المادة ٢٧٦ من قانون المرافعات على أنه «إذا كان من نزعت ملكيته ساكناً في العقار بقي فيه كمستأجر بقوة القانون ويلتزم الراسي عليه المزاد بتحرير عقد إيجار لصالحه بأجرة المثل».

ملحوظة هامة:
يحظر على جميع الشركات والمؤسسات الفردية المشاركة في المزاد على القسائم أو البيوت المخصصة لأغراض السكن الخاص عملا بأحكام المادة ٢٣٠ من قانون الشركات التجارية المضافة بالقانون رقم ٩ لسنة ٢٠٠٨.

المستشار
رئيس المحكمة الكلية

«التقدم العلمي» تطلق برنامجاً تدريبياً جديداً للقطاع الخاص

أعلنت مؤسسة الكويت للتقدم العلمي إطلاق برنامج جديد للتعليم التنفيذي بعنوان «المسار السريع نحو النمو: الريادة في الابتكار، والتسارع في النمو»، بالتعاون مع كلية IE لإدارة الأعمال بمدريد، والذي من المقرر أن يُعقد من 11 إلى 13 مارس المقبل بالكويت.

ويأتي هذا البرنامج ضمن سلسلة برامج التعليم التنفيذية التي أطلقتها المؤسسة في الربع الرابع من عام 2017، والتي تستهدف الشركات المساهمة من القطاع الخاص الكويتي، للمساعدة على تعزيز قدرات وإمكانات الكوادر الوطنية وتحفيز القطاع الخاص إلى المزيد من التطور والابتكار.

ويركز البرنامج على إيجاد فرص جديدة لنمو الأعمال التجارية والصناعية والمالية وتطوير استراتيجيات الشركات المحلية، ودفعها إلى الابتكار في مجالات عملها بشكل أكثر فاعلية، من خلال محاضرات وجلسات حوارية يقدمها بيتر فيسك، خبير العلامات التجارية والابتكار والتسويق وأستاذ الاستراتيجية والابتكار والتسويق في كلية IE لإدارة الأعمال.

وأكد نائب المدير العام بمؤسسة الكويت للتقدم العلمي، د. سالم الحجرف، أن الدور الرئيسي للمؤسسة يتمثل بتعزيز وتأهيل بيئة الابتكار في الكويت، والمشاركة في بناء اقتصاد قائم على العلم والمعرفة.

واعتبر أن تطوير قدرات القطاع الخاص المحلي جزء رئيسي في استراتيجية المؤسسة، والتي ترتكز على تحفيز القدرة على الابتكار، وتعزيز معرفة الكوادر الوطنية المأمول منها تولي مهمة قيادة النمو الاقتصادي للكويت في المستقبل، من خلال تأهيلهم على كيفية التعامل مع التحديات التي يواجهونها في أعمالهم اليومية ومشروعاتهم المستقبلية.

بدوره، دعا مدير إدارة الشركات والابتكار في «التقدم العلمي»، د. بسام الفيلي، شركات القطاع الخاص إلى الاستفادة من الفرص التي تقدمها هذه البرامج، والتي تستهدف التحفيز على الابتكار وتعزيز المهارات لدى القياديين والإشرافيين لتحقيق النمو المستدام في أعمال القطاع الخاص.

شركة سبائك العقارية (سبائك للإجارة والاستثمار- سابقاً) - مساهمة مقفلة كويتية

إعلان تذكيري

دعوة لحضور اجتماع الجمعية العامة العادية

يسر مجلس إدارة شركة سبائك العقارية (سبائك للإجارة والاستثمار- سابقاً)، دعوتكم لحضور اجتماع الجمعية العامة العادية للشركة، والمزمع عقده يوم الثلاثاء الموافق 2018/3/6 في تمام الساعة 11:30 صباحاً، بمقر الهيئة العامة للصناعة، قاعة رئيسة رقم 3، وذلك لمناقشة جدول الأعمال التالي:

أولاً: سماع تقرير مجلس الإدارة عن السنة المالية المنتهية في 2016/12/31 والمصادقة عليه.
ثانياً: سماع تقرير مراقب حسابات الشركة عن السنة المالية المنتهية في 2016/12/31 والمصادقة عليه.
ثالثاً: سماع تقرير هيئة الرقابة الشرعية عن السنة المالية المنتهية في 2016/12/31 والمصادقة عليه.
رابعاً: تلاوة جميع الجزاءات التي تم توقيعها على الشركة خلال عام 2016 من قبل البنك المركزي.
خامساً: الاطلاع على البيانات المالية للسنة المالية المنتهية في 2016/12/31 واعتمادها.
سادساً: سماع تقرير التعاملات التي تمت أو ستتم مع اطراف ذات صلة.
سابعاً: مناقشة التوصية بعدم توزيع أرباح على المساهمين عن السنة المالية المنتهية في 2016/12/31.
ثامناً: مناقشة عدم صرف مكافآت للسادة أعضاء مجلس الادارة عن السنة المالية المنتهية في 2016/12/31.
تاسعاً: مناقشة إخلاء طرف السادة أعضاء مجلس الإدارة وإبراء ذمتهم، فيما يتعلق بتصرفاتهم القانونية والمالية والادارية عن السنة المالية المنتهية في 2016/12/31.
عاشراً: تعيين أو إعادة تعيين مراقب حسابات الشركة عن السنة المالية المنتهية في 31 ديسمبر 2017، وتفويض مجلس الإدارة بتحديد أتعابه.
أحد عشر: انتخاب عضو مكمل لمجلس الادارة.

يرجى من السادة المساهمين الكرام الراغبين في حضور الاجتماع، أو من ينوب عنهم، مراجعة مقر الشركة الكويتية للمقاصة بمنطقة الشرق- شارع الخليج العربي- برج أحمد- الدور ٥، خلال مواعيد العمل الرسمية، مصطحبين معهم: (البطاقة المدنية للأفراد- صورة من شهادة الأسهم)، على أن يكون حضور المساهم شخصياً، أو من ينوب عنه بموجب تفويض، وذلك لاستلام: نسخة من جدول أعمال الجمعية- نسخة من البيانات المالية المدققة- واستمارات توكيل حضور الجمعية.

ملحوظة: على السادة المساهمين الأفراد الراغبين في الترشح للعضوية التكميلية لمجلس الإدارة ضرورة إحضار صحيفة الحالة الجنائية.

مجلس الادارة

CENTRAL BANK OF KUWAIT
GOLDEN JUBILEE 1968 - 2018

يعلن بنك الكويت المركزي عن إصدار
تذكاري احتفاءً باليوبيل
الذهبي لإنشاء بنك الكويت المركزي

و يستقبل الراغبين باقتناء المسكوكة التذكارية اعتباراً من يوم الأربعاء الموافق ٢١ فبراير ٢٠١٨ وذلك في القاعة المصرفية (المبنى القديم) في بنك الكويت المركزي وفقاً للمواصفات والمقاييس والأسعار التالية:

الوجه الخلفي

الوجه الأمامي

القطر	اللون	المحتويات	القيمة الرمزية	سعر البيع
Diameter : 38.61 mm	Weight : 28.28 gm	Contents : 999Ag Fine Silver	Standard : 5 KD	Selling price : 45 KD

للإستفسار يمكن الإتصال بمشرف الصالة : 22972707

cbk@cbk.gov.kw
www.cbk.gov.kw
@centralbank_kw

حلقة جديدة من مسلسل فقدان النصاب عنوانها «الأولويات»

الصالح أكد حرص الجانبين الحكومي والنيابي على تفعيل التشريع

محيي عامر

كان مجلس الأمة على موعد مع حلقة جديدة من مسلسل فقدان النصاب أذيعت في لجنة الاولويات، التي عقدت اجتماعا فرعيا للمرة الثانية على التوالي، اذ لم يحضر سوى رئيسها النائب أحمد الفضل وعضوها النائب صلاح خورشيد، في حين حضر من الجانب الحكومي نائب رئيس الوزراء وزير الدولة لشؤون مجلس الوزراء انس الصالح ووزيرة الشؤون الاجتماعية والعمل وزيرة الدولة للشؤون الاقتصادية هند الصبيح.

وناقشت اللجنة في اجتماعها الفرعي المواضيع المدرجة على جدول أعمال مجلس الأمة.

وفي تصريح عقب الاجتماع أمس، أكد الوزير الصالح حرص الجانبين الحكومي والنيابي على ضرورة تفعيل الجانب التشريعي، ورصد أولويات الجانبين والانتهاء من التشريعات المتوافق عليها، ومحاولة الوصول إلى نقاط التقاء في التشريعات المختلف عليها.

وأعرب الصالح عن أمله في أن تدخل هذه التشريعات حيز النفاذ ويكون لها عائد على البلد والمواطنين، مشيرا الى أن الحكومة خلال هذه الفترة القصيرة أرسلت 9 مشاريع بقوانين لمجلس الأمة كان آخرها قانون تعارض المصالح، وحسب ما فهمنا فان اللجنة التشريعية وافقت عليه أمس، والحكومة طبعا موافقة عليه بالشكل الذي انتهت اليه.

من جهته، قال رئيس اللجنة النائب أحمد الفضل إن اللجنة حرصت على أن تكون المواضيع الحاصلة على موافقة الحكومة واللجان المختصة في المجلس هي التي تعرض أولا على جدول الأعمال، مبينا أن اللجنة ابتعدت عن كل الأمور التي يوجد عليها تحفظات أو عدم موافقة.

وأوضح الفضل أن اللجنة لا تملك رفع الأمور محل الخلاف من جدول الأعمال، وإنما فقط تؤخرها وتقدم عليها الأمور المتفق عليها، مشددا على أن اللجنة سيكون لها اجتماع آخر للتصويت على الشكل النهائي الذي يحال لرئيس مجلس الأمة ليعطي الموافقة النهائية عليه.

وأعلن تسلم اللجنة خلال الفترة الأخيرة 7 مشروعات بقوانين وتم إرسالها إلى اللجان المختصة لتكون لها الأولوية، مبينا أن لجنة الأولويات سترسل اليوم كتابا تذكيريا للجان لإنجاز هذه المشاريع بقوانين لأهميتها لدى الجانبين الحكومي والنيابي.

وكشف أن هناك 9 مشاريع بقوانين أيضا في طريقها للمجلس، معربا عن سعادة لتقديم الحكومة شيئا مدروسا ومتنوعا ويعالج المشاكل الحالية ويغطي جميع الجوانب ولكنه أبدى أسفه لأن المشاريع الحكومية السبعة التي تقدمت بها فعليا والتسعة الآتية في الطريق وكذلك أكثر من 20 مشروعا متبقية خلت جميعها مما يتعلق بتطوير التعليم.

واعتبر أن هذا الأمر يدل على عدم وجود رؤية واضحة لدى الحكومة لغربلة العملية التعليمية التي تكلف الميزانية العامة ما يقارب الـ 3 مليارات دينار سنويا.

وبخصوص الاقتراحات النيابية، أوضح أن اللجنة أخذت بالمتفق عليه من الجانبين النيابي والحكومي، ولكن الترتيب النهائي يتخذ بالتصويت عند اجتماع اللجنة بنصاب كامل.

وعن رأيه في كثرة فقدان النصاب في اجتماعات اللجان البرلمانية، ارجع الفضل السبب الى كثرة اللجان المؤقتة، التي أرهقت النواب وعمل الأمانة العامة وأثرت في عدم اكتمال نصاب اللجان الدائمة.

الصالح والصبيح في اجتماع «الأولويات» أمس

سلة برلمانية

هايف يطالب بمحاسبة عميد «التربية الأساسية»

طالب النائب محمد هايف وزير التربية وزير التعليم العالي د. حامد العازمي بمحاسبة عميد كلية التربية الأساسية واحالته الى التحقيق لاقامة حفل مختلط في الكلية. وقال هايف: «شكرا لسمو أمير البلاد على رعايته واهتمامه وتكريمه لأهل القرآن الكريم، وغير مشكور عميد كلية التربية الأساسية على حفله الراقص في كلية البنات، بما فيه من اختلاط»، مضيفا ان «هذا أول مرة يحدث في الكلية».

الطبطبائي: الكويت بحاجة إلى العدل والكرامة والحرية

أكد النائب وليد الطبطبائي ان «الكويت بحاجة الى العدل والكرامة والحرية اكثر من الحاجة الى خيشة عيش وحليب ودهن».

المطيري يسأل عن أسعار ناقلات النفط

وجه النائب ماجد المطيري سؤالا إلى وزير النفط وزير الكهرباء والماء بخيت الرشيدي، حول أسعار ناقلات النفط.

وقال المطيري، في سؤاله، «وقعت شركة ناقلات النفط الكويتية عقد بناء وتسليم ناقلات نفط عملاقة في 2018/1/24، بقيمة إجمالية 213 مليون دولار، للناقلة الواحدة، متسائلاً هل تم تشكيل لجنة للتحقق والنظر في قيمة أسعار الناقلات التي تم بناؤها خلال الفترة السابقة».

الشطي يسأل وزير الصحة عن مصالح شخصية في اختيار الأطباء الزائرين

وجه النائب خالد الشطي سؤالا برلمانيا الى وزير الصحة الشيخ باسل الصباح بخصوص برنامج استقدام الأطباء الزوار الاستشاريين من المستشفيات والمراكز الطبية العالمية.

وعلى طلب اجابته عن الاتي: هل لدى وزارتكم آلية لقياس الخبرات المستوردة والقدرات الوطنية التي تم بناؤها في الكوادر والمرافق الطبية الكويتية، من خلال برنامج استقدام الأطباء الزوار الاستشاريين؟ إذا كانت الاجابة بالإيجاب، يرجى تزويدي بنتائج البرنامج خلال عام 2017، مع بيان عدد العمليات الجراحية التي شارك فيها كل طبيب زائر، وأسماء الاطباء الكويتيين الذين شاركوا معه في كل عملية، والحالة المرضية التي تمت معالجتها، وفئة العملية من حيث كونها من العمليات الكبرى أم لا، ومن حيث كونها من العمليات التي تتم عادة في الكويت أم تتطلب العلاج في الخارج.

وتابع: هل لدى وزارتكم الموقرة بروتوكولات، وسياسات أداء طبي ورعاية صحية، تم تطويرها بالاستعانة بأحد الأطباء الزوار ضمن البرنامج؟ إذا كانت الاجابة بالإيجاب، برجاء تزويدي بالسيرة الذاتية للأطباء الزوار الذين شاركوا في تطوير آخر ثلاثة بروتوكولات/ سياسات أداء طبي، مع إرفاق نسخة منها، وتحديد مواقع مشاركتهم فيها.

وأضاف الشطي: هل تم استقدام أطباء زوار غير استشاريين ضمن البرنامج في الفترة الممتدة من 1 يناير 2017 إلى تاريخ استلامكم هذا السؤال؟ إذا كانت الاجابة بالإيجاب، يرجى تزويدي بأسمائهم، وعدد مرات استقدامهم منذ تطبيق برنامج الزيارات. وهل تم استقدام أطباء زوار كانوا يعملون في مستشفيات وزارة الصحة؟.

خالد الشطي

الدلال يقترح تحديد هدف واحد لتحقيقه كل عام

أكد النائب محمد الدلال أن ذكرى 25 و26 فبراير من أهم المناسبات الوطنية التي يستذكر فيها الشعب الكويتي تضحيات الماضي من أجل الاستقلال والتحرير ويستطلع طموحاته وتطلعاته نحو مستقبل أكثر تقدما ونجاحا وازدهارا.

وقال الدلال في تصريح صحافي امس إنه تقدم باقتراح برغبة لتحديد شعار وهدف واحد يتطلب تحقيقه في كل عام يبدأ من تاريخ المناسبات الوطنية 25 و26 فبراير ولمدة سنة تنتهي بقدوم المناسبات الوطنية التالية.

وبين أنه تقدم بالاقتراح برغبة من أجل أن تكون تلك المناسبات أكثر تأثيرا في مسيرة المستقبل المنشود في إطار عمل جاد ملموس يمارس من كافة السلطات الدستورية ومؤسسات المجتمع المدني وجميع افراد الشعب ويرى نتائجه الإيجابية جميع أفراد الشعب.

وينص الاقتراح على قيام الحكومة بتحديد شعار وهدف واحد يتطلب تحقيقه في كل عام يبدأ من تاريخ المناسبات الوطنية 25 و26 فبراير ولمدة سنة تنتهي بقدوم المناسبات الوطنية التالية، وتقوم الحكومة بتحديد الهدف المطلوب والنتائج المطلوب تحقيقها وأدوار كافة الأطراف في تحقيق النتائج المطلوبة مع أهمية وجود مؤشرات قياس وشفافية وإعلان دوري كل أربعة أشهر بشأن الهدف أو النتائج المطلوب تحقيقها ولا يتعارض ذلك مع مسيرة خطة التنمية بل هو تفعيل للخطة التنموية يشترك فيها كافة قطاعات المجتمع.

وأضاف: من أمثلة الأهداف المطلوب تحقيقها، على سبيل المثال ليكن الهدف في السنة الأولى المعلن هو تحقيق النزاهة ومواجهة الفساد أو الهدف تطوير وتحسين الخدمات العامة أو الهدف الحوكمة المؤسساتية أو الهدف دعم التوظيف في القطاعين العام والخاص وتقليل نسبة البطالة أو بيئة سليمة او تعزيز القيم الوطنية أو توطيد الثقافة العربية والاسلامية والدستورية أو تحسين وضع الكويت في المؤشرات العالمية... إلخ من الأهداف والشعارات التي تعلن سنة تلو الأخرى ويعلن انطلاقها باحتفال من أجل تحقيق المؤشرات القياسية للنتائج المطلوب تحقيقها وتنتهي باحتفال لإعلان النتائج التي حققت.

وتابع: تقوم الحكومة بتكليف أحد الأجهزة بالإشراف على تحقيق الهدف المطلوب والتي تضع متطلبات التحقيق من كل قطاع أو مؤسسة مع فتح مجال للتنافس بين تلك القطاعات في تحقيق المطلوب منها مع وضع حوافز لذلك.

محمد الدلال

«البيئة»: تلوث وإهمال في مدينة صباح الأحمد

نظمت لجنة شؤون البيئة البرلمانية زيارة ميدانية أمس الاول لمدينة صباح الأحمد السكنية لتقييم الوضع البيئي في المنطقة والمشاكل التي يعانيها السكان هناك.

وشارك في الزيارة رئيس اللجنة النائب عادل الدمخي ومراقب اللجنة النائب د. محمد الحويلة إضافة إلى مدير هيئة البيئة الشيخ عبدالله الأحمد ووكيل وزارة الأشغال المساعد لشؤون شبكات الصرف الصحي والناطق الرسمي باسم الوزارة المهندس عبدالمحسن العنزي وعدد من المسؤولين.

وأكد الدمخي في تصريح للصحافيين عقب الجولة أن هذا الوضع الذي نراه من رمي النفايات والردم وتجميع المياه بشكل عشوائي يدل على عدم التنسيق بين هيئات الدولة، مستغربا أن تكون منطقة بهذا الحجم وتحمل اسم صاحب السمو وتعاني هذا الإهمال.

من جهته قال الحويلة «إن اللجنة دعت كل الجهات المعنية بالبيئة لأن المنطقة تعاني من التلوث ومن بحيرات الصرف الصحي غير الحضارية والتي لها انعكاسات صحية سلبية ونعمل جاهدين على المعالجة الجذرية للمشكلة».

وأوضح المدير العام لهيئة البيئة الشيخ عبدالله الأحمد أن إلقاء المياه المعالجة بشكل عشوائي في هذه المنطقة تسببت بإيجاد بعض الحشرات والمؤثرات البيئية السلبية.

وأكد أنه تم أخذ عينات من المياه لمعرفة ما إذا كان هناك تلوث ومحاسبة المتسبب به، مشيرا إلى أن أحد الحلول المطروحة استغلال المياه في الزراعة وإيجاد حزم خضراء للمنطقة تساعد في الحد من العواصف الترابية.

وطالب الأحمد المسؤولين بهيئة الزراعة بالتفاعل مع الموضوع، كما طالب المؤسسة العامة للرعاية السكنية بعدم إقامة أي مشروع إسكاني مستقبلي إلا بوجود محطات لمعالجة المياه تقلل من الضرر البيئي.

من ناحيته، قال وكيل وزارة الأشغال المساعد لشؤون شبكات الصرف الصحي والناطق الرسمي باسم الوزارة المهندس عبدالمحسن العنزي: لدينا أكثر من 9 مواقع في المنطقة تحوي أكثر من 15 محطة لمعالجة مياه الصرف الصحي ولكن بسبب عدم وجود شبكة للصرف الصحي موصولة بالمنطقة ولا مجرور فإننا مضطرون لإنزال المياه في مجرور الأمطار وتجميعها في هذه المنطقة.

وأوضح العنزي أن المياه الموجودة هي مياه معالجة وليست مياه صرف صحي، والمعنيون في (الإسكان) جادون في إنجاز شبكة الري الزراعي للمنطقة والحدائق وتسليمها لهيئة الزراعة وبالتالي تتم الاستفادة من هذه المياه في تشجير المنطقة.

جانب من الجولة على مدينة صباح الأحمد

الدوسري لتحسين الخدمات في مدينة صباح الأحمد

أعرب النائب ناصر الدوسري عن استيائه مما تعانيه مدينة صباح الأحمد من مشاكل في كافة الخدمات ومنها التعليم والصحة، مطالبا المسؤولين بمواجهتها وإيجاد الحلول العاجلة لها، مشيرا الى ان تصريحات المسؤولين يدحضها الواقع المرير الذي يعانيه سكان هذه المدينة التي تحمل اسم صاحب السمو أمير البلاد.

وقال الدوسري ان مدينة صباح الاحمد ينقصها العديد من الخدمات وعلى الوزراء كل فيما يخصه اتخاذ الاجراءات اللازمة لسد النقص الموجود بالمنطقة، وعلى وزارة التربية والتعليم عدم الوقوع في مطب العام الدراسي الحالي والاستعداد للعام الدراسي الجديد بمستوى تجهيزات يسد الفراغ الحادث، وصرف بدلات لمن يعملون بها، بهدف تشجيعهم.

«حقوق الإنسان» تطلع اليوم على نتائج زيارتها لـ «دور الرعاية»

أعلن رئيس لجنة حقوق الانسان البرلمانية النائب عادل الدمخي ان اللجنة ستجتمع اليوم لمناقشة نتائج زيارتها لدور رعاية الأحداث والحضانة العائلية التابعة لوزارة الشؤون الاجتماعية والعمل، مرحبا بالأعضاء الدكتور جمعان الحربش والدكتور وليد الطبطبائي للاطلاع على التقرير.

وأكد الدمخي في تصريح امس ان من ضمن الايجابيات التي رصدناها هي البيت الامن للشباب، لكننا صدمنا لوجود بعض من لديهم مشكلات اسرية لا يستطيعون إكمال دراستهم بسبب بعض المشاكل المتعددة مع جهات الدولة بالاضافة الى وجود مشاكل بمسألة الجنسية لدى الأبناء مجهولي الوالدين مشيرا الى اننا سنحرص على نيل حقوقهم.

وقال الدمخي اننا اطلعنا ايضا على اليه التعامل مع الأحداث والسماح بالزيارة العائلية والدراسة ورأينا تعاملا جيدا وان شاء الله غدا سنطلع الجميع على نتائج الزيارة.

وأكد الدمخي انه غرد بتويتر عن ممارسة المطار المساند في الادارة العامة الطيران المدني بقيمة 55 مليون وتأخر طرحه واخذ استثناء من لجنة المناقصات وأنجزت الممارسة بأسبوعين، مشيرا الى ان الاجتماع التمهيدي امس كان لتحديد شركة من الشركات الثلاث المقدمة ومن شروطها وجود الخبرة في اداره تشغيل المطارات في الخليج العربي.

ولفت الدمخي ان هناك شركات عالمية تتوفر فيها شروط تنفيذ المشروع واستغرب تحديد ثلاث شركات فقط لتنفيذ المشروع، مشيرا الى ان الادارة العامة للطيران المدني وضعت شروطا تعجيزية وكلمت الوزيرة وطالبتها بفتح المجال لتأهيل جميع الشركات لتنفيذ المشروع.

بسم الله الرحمن الرحيم

يا أيتها النفس المطمئنة ارجعي إلى ربك راضية مرضية فادخلي في عبادي وادخلي جنتي

صدق الله العظيم

مشاركة عزاء

تتقدم أسرة

الجريدة.

بأحر التعازي القلبية

وخالص المواساة إلى

السيد/ عماد فليحان

رئيس مجموعة السيارات في مجموعة الملا

لوفاة المرحومة بإذن الله تعالى

والدته

سائلين الله العلي القدير أن يتغمد الفقيدة بواسع رحمته ويسكنها فسيح جناته ويلهم أهلها وذويها الصبر والسلوان

إنا لله وإنا إليه راجعون

«الدفاع»: جاهزية عالية للجيش للتعامل مع أي طارئ

اختتام تمرين «البيرق 7» بحضور النائب الأول ومشاركة «الداخلية» و«الحرس» والقوات الأميركية

النائب الأول متوسطاً الخضر و الرفاعي خلال متابعة التمرين

... وفي حديث مع الضباط المشاركين بالتمرين

وزير الدفاع ومتابعة بالمنظار للتمرين

محمد الشرهان

اختتمت وزارة الدفاع صباح أمس المشروع النهائي والختامي لتمرين «البيرق 7» الذي أقيم في منطقة «الاديرع» بحضور النائب الأول لرئيس مجلس الوزراء وزير الدفاع الشيخ ناصر صباح الأحمد، ورئيس الأركان العامة الفريق الركن محمد الخضر، ووكيل الحرس الوطني الفريق الركن هاشم الرفاعي، ووكيل وزارة الداخلية الفريق محمود الدوسري، ونائب رئيس الأركان العامة للجيش الفريق الركن عبدالله النواف، والأمين العام المساعد للشؤون العسكرية بالأمانة العامة لدول مجلس التعاون الخليجي اللواء ركن أحمد علي آل علي، وقائد قوات درع الجزيرة اللواء ركن وليد الظاهري، وأعضاء مجلس الدفاع الأعلى، وكبار قيادات الجيش والحرس الوطني والداخلية.

وأكد آمر القوة البرية اللواء الركن الشيخ خالد الصالح الصباح حرص القائمين على المؤسسة العسكرية على رفع الجاهزية القتالية للجيش الكويتي واستعداده لمواجهة أي طارئ سواء داخلياً أو خارجياً، موضحاً أن المناطق، التي تقع في مسؤولية الجيش آمنة.

وقال اللواء الركن خالد الصباح، في تصريح للصحافيين عقب اختتام «البيرق 7» بمشاركة وحدات الجيش المختلفة وقطاعات من وزارة الداخلية والحرس الوطني والقوات الأميركية الصديقة، «إن التمرين يهدف إلى رفع الجاهزية القتالية وكفاءة القوات المسلحة بمشاركة جميع وحدات الجيش وقطاعات من الحرس الوطني ووزارة الداخلية ورفع مستوى التنسيق بين الجيش والقطاعات المشاركة بالتمرين لتعزيز التعاون وتبادل الخبرات»، لافتاً إلى أن التمرين المقبل سيكون العام المقبل.

وأضاف أن التمرين أحد التمارين الرئيسية المبرمجة سنوياً للجيش، والأسلحة المستخدمة فيه متنوعة، وهي الدبابات والمدرعات والطائرات والمدفعية وراجمات الصواريخ، مشيراً إلى أن وزارة الدفاع تحرص دائماً على التنسيق مع الدول الشقيقة والصديقة.

ولفت إلى أن القيادة السياسية العليا تبدي اهتماماً بالغاً بالجيش الكويتي وتجهيزه وتطوير المنظومة العسكرية فيه. ورفع أسمى آيات التهاني والتبريكات لسمو أمير البلاد الشيخ صباح الأحمد، وسمو ولي العهد الشيخ نواف الأحمد، والشعب الكويتي بمناسبة الأعياد الوطنية.

من جانبه، قال وكيل الحرس الوطني الفريق ركن مهندس هاشم الرفاعي، إن سرية من الحرس الوطني شاركت في تمرين «البيرق 7» الذي يهدف إلى توسيع التدريبات والتنسيق بين القطاعات العسكرية، مؤكداً في الوقت نفسه أن التمرين شهد تنسيقاً وتعاوناً بين القطاعات المشاركة.

من ناحيته، قال وكيل وزارة الداخلية الفريق محمود الدوسري، إن مشاركة القوات البرية وقوات الإسناد الجوي للجيش الكويتي لها الأثر في إبرازالمفاهيم والخطط والتدريبات والتأهيل والتنمية والاستعداد الدائم الذي تتمتع به، «وكان لهم شرف المشاركة مع إخواننا في الحرس الوطني وكذلك وزارة الداخلية، من خلال القيادة التنسيقية لقيادة المنطقة الخلفية للوقوف على جاهزيتنا القتالية وعلى كل ما لدينا من إمكانات مع استخلاص الدروس المستفادة من التمارين الماضية، والتمرين الحالي، ومعالجة أي سلبيات إن كانت موجودة، وتعزيز الإيجابيات المتوفرة وهي كثيرة وأهم الإيجابيات هي العنصر البشري وتنمية ورفع مستواه القتالي».

وأعرب الدوسري عن «الفخر بهذه النخبة الفتية من أبنائنا من الجيش والشرطة والحرس الوطني»، لافتاً إلى أن ختام هذا التمرين «يأتي في غمرة أفراحنا بأعيادنا الوطنية، ونحن دولة سلام، ندعو إلى السلام والتعاون فيما بيننا والتعاون مستمر، ويشهد انطلاقات في مضامين أخرى وهناك انسجام وتعاون كبير بين الجيش والشرطة والحرس الوطني ووحدنا كثيراً من المفاهيم وهناك تبادل للخبرات والأسلحة وتبادل للمعدات.

بدوره، أكد مدير تمرين «البيرق 7» رئيس هيئة العمليات والخطط العميد الركن محمد الكندري، أن التمرين حقق الهدف الاستراتيجي من تنفيذه وإبراز الكثير من الدروس المستفادة لكل القطاعات المشاركة من الجيش الكويتي ووزارة الداخلية والحرس الوطني مقدماً الشكر والتقدير لكل الجهود المبذولة والدعم المقدم من القيادة العسكرية لتذليل كل الصعوبات في سبيل إنجاحه.

> اهتمام بالغ بالجيش وتجهيزه وتطوير المنظومة العسكرية
> خالد الصباح

> نفخر بهذه النخبة الفتية من أبنائنا في الجيش والشرطة والحرس الوطني
> الدوسري

> التمرين حقق هدفه الاستراتيجي وأبرز الكثير من الدروس المستفادة
> الكندري

سيناريو تمرين «البيرق 7»

تضمن سيناريو تمرين البيرق 7 قيام المدفعية بقصف تمهيدي على الهدف، وذلك للعمل على ساتر تقدم حركة قواتنا. في الوقت الذي قامت فيه مروحيات الأباتشي المقاتلة بتثبيت الهدف وستر تحرك قاعدة الإسناد أثناء تقدمها لحين الوصول الى موقعها.

وبالتزامن، قامت قاعدة الإسناد باحتلال مواقعها على جهة اليسار، وذلك لتثبيت الهدف. فيما قامت القوات الصديقة من الجيش الأميركي بعملية الهجوم التضليلي، وذلك لإعطاء قوة الهجوم الرئيس حرية الحركة، وتحقيق مبدأ المفاجأة ضد القوات المعادية.

بدورها، هاجمت مجموعة القتال 5 من جهة اليمين باتخاذ أسلوب الحركة والنار، وتطبيق فقرة دودة القز مع حماية الأجناب من قبل طائرات الأباتشي.

وبعد عملية الهجوم والتوسع على الهدف، قامت سرية المغاوير بالتعاون مع قوات الحرس الوطني بتطهير الهدف وتأمينه.

آلية عسكرية خلال التمرين

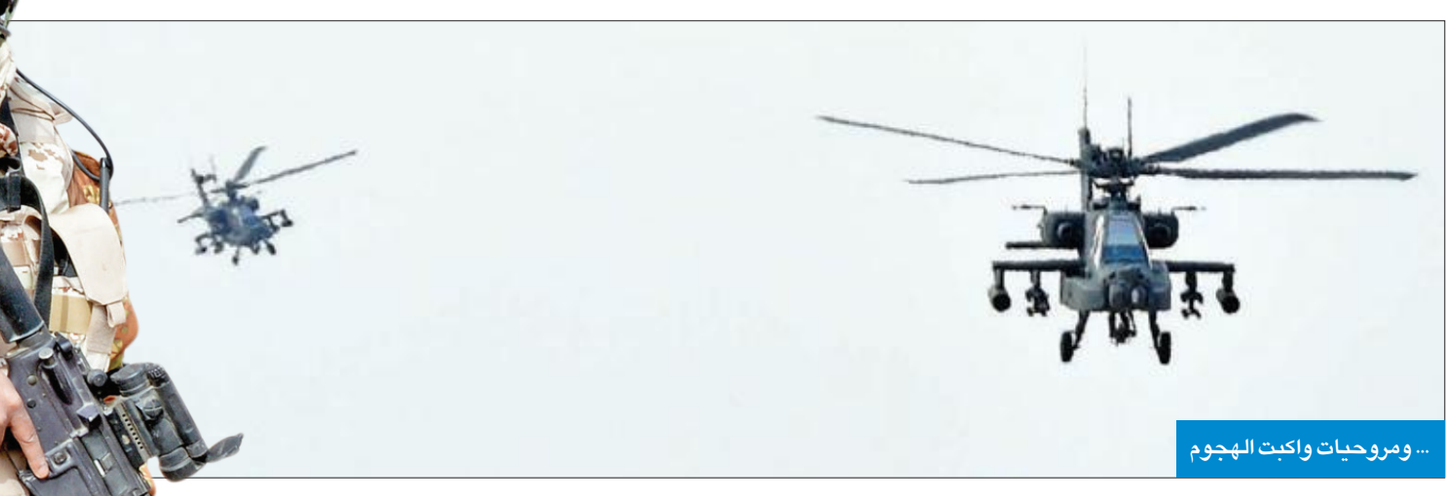
... ومروحيات واكبت الهجوم

رتل من الدبابات شارك في الهجوم... وفي الإطار عسكري بعد اقتحام الموقع (تصوير: نوفل إبراهيم)

«الحرس» و«الدفاع» يفرجان عن الموقوفين انضباطياً

بتوجيهات من رئيس الحرس الوطني سمو الشيخ سالم العلي، ونائب رئيس الحرس الشيخ مشعل الأحمد، أصدر وكيل الحرس الفريق الركن مهندس هاشم الرفاعي قراراً بالإفراج عن العسكريين الموقوفين بعقوبات انضباطية، بمناسبة الاحتفال بالعيد الوطني وعيد التحرير، حتى يتمكنوا من قضاء فترة الأعياد بين ذويهم.

وتقدم رئيس ونائب رئيس الحرس بأسمى آيات التهاني والتبريكات إلى صاحب السمو أمير البلاد القائد الأعلى للقوات المسلحة الشيخ صباح الأحمد، وسمو ولي عهده الأمين الشيخ نواف الأحمد، وقادة ومنتسبي الحرس بمناسبة احتفالات الكويت بمرور 57 عاما على الاستقلال، و27 عاما على التحرير، و12 عاما على تولي صاحب السمو أمير البلاد مقاليد الحكم في البلاد.

وبناءً على توجيهات النائب الأول لرئيس مجلس الوزراء وزير الدفاع الشيخ ناصر الصباح، وبمناسبة ذكرى العيد الوطني ويوم التحرير، أصدر رئيس الأركان العامة للجيش الفريق الركن محمد الخضر قراراً بالإفراج عن العسكريين الموقوفين انضباطياً.

وتأتي هذه اللفتة الكريمة إيماناً من الوزير الصباح بمشاركة العسكريين ذويهم فرحة الأعياد الوطنية.

وبهذه المناسبة، هنأ الصباح العسكريين، متمنيا من الله أن يعيد هذه المناسبات السعيدة على الجميع بالخير واليمن والبركات، «وأن يديم علينا نعمة الأمن والأمان والعزة والرفعة في ظل قيادة سمو أمير البلاد القائد الأعلى للقوات المسلحة الشيخ صباح الأحمد، وسمو ولي العهد وسمو رئيس مجلس الوزراء».

الدوسري: استمرار التطوير في المؤسسة الأمنية

شهد وصول الطائرتين الفرنسيتين H225 وانضمامهما إلى أسطول جناح الشرطة

شهد وكيل وزارة الداخلية الفريق محمود الدوسري، بحضور وكيل الوزارة المساعد لشؤون العمليات اللواء جمال الصايغ، مساء أمس الأول، في مطار الكويت الدولي، وصول الطائرتين الجديدتين نوع H225، بعدما أقلعتا من فرنسا إلى الكويت، بقيادة طاقم من الطيارين الكويتيين، حيث استغرقت الرحلة 5 أيام (25 ساعة طيران متقطعة)، وبذلك يكون قد اكتمل وصول جميع الطائرات التي تم التعاقد عليها مع الشركة المصنعة.

وقال الدوسري إن عملية التحديث الشاملة المستمرة للمؤسسة الأمنية، تأتي في إطار الدعم المستمر للمؤسسة الأمنية للقيام بمسؤولياتها على أكمل وجه، نتيجة للتطورات والمستجدات الأمنية الجارية التي تتطلب مزيدا من الجاهزية واليقظة.

من جانبه، أبرز الصايغ أن المهام الأمنية والواجبات المنوطة بعمل الطائرتين تسهم في تعزيز العمل الأمني، مشيرا إلى أن الطائرتين تتميزان بدقة مراقبة الطرق والمركبات على بعد 3 كيلومترات، وأعلن بدء مرحلة التدريب والطيران التحويلي لمجموعة من الضباط الطيارين.

بدوره، قدم مدير إدارة جناح طيران الشرطة العقيد سالم الشهاب شرحا موجزا إلى الدوسري عن مميزات الطائرتين، موضحا أنهما يقومان بنقل كبار القادة، ولهما مهام أمنية ومهام أخرى في عمليات البحث عن المفقودين والإنقاذ ونقل الأفراد، والإسناد الجوي للإطفاء في مهام إطفاء الحرائق.

واضاف ان من مهام الطائرتين ايضا الإسناد الجوي للإدارة العامة للأمن الخاص عن طريق الإنزال والقناصة، ونقل أفراد القوة للمهام السريعة، والإسناد الجوي للإدارة العامة للمرور في تنظيم الحركة المرورية.

الدوسري يستمع إلى شرح حول الطائرة الفرنسية (H225)

> الطائرتان تسهمان في تعزيز العمل الأمني
> الصايغ

الكويت تحصد جائزة الإنجاز المتميز لأفضل جواز إلكتروني

الجراح: المواصفات الأمنية والتكنولوجية حسمتها

ذكرت الإدارة العامة للعلاقات والإعلام الأمني بوزارة الداخلية أن الكويت حصدت جائزة الإنجاز المتميز لأفضل جواز سفر إلكتروني لعام 2018، خلال مشاركتها في المؤتمر العالمي السنوي الخاص بطباعة الوثائق الأمنية الذي عقد في مدينة وارسو البولندية خلال الفترة من 19 إلى 21 الجاري، بمشاركة العديد من حكومات الدول وكبرى شركات ومصانع المستندات والوثائق الأمنية، إضافة إلى العديد من البنوك العالمية.

وتسلم الجائزة وكيل وزارة الداخلية المساعد لشؤون الجنسية والجوازات، اللواء الشيخ مازن الجراح، كما وجه الشكر إلى كل العاملين في إدارة الجنسية ووثائق السفر، والإدارة العامة لنظم المعلومات، كما شكر الشركة التي ساهمت في إنجاح مشروع جواز السفر الإلكتروني لدولة الكويت.

وأوضح الجراح أن الكويت تقدمت بورقة عمل تضمنت شرحا لمشروع جواز السفر الإلكتروني الجديد وما يحتويه من مزايا ذات مواصفات أمنية عالية وتكنولوجيا حديثة، لافتا إلى أن لجنة التقييم بالمؤتمر أعلنت منح دولة الكويت جائزة الاستحقاق كأفضل جواز سفر إلكتروني لعام 2018، بعد دراسة الجوانب المختلفة لهذا المشروع الوطني الأمني العملاق، مشيرا الى أن فوز دولة الكويت بالجائزة يعد شهادة فخر لكل مواطن يحملها خلال تنقلاته وبين يديه.

يذكر أن لجنة التقييم منحت في عام 2017 جائزة الجواز الإلكتروني لدولة فنلندا، فيما تقاسمها في عام 2016 كل من أيرلندا وإسبانيا.

الجراح يتسلم الجائزة

وكيلة «المواصلات»: المناسبات الوطنية فرصة لتعزيز القيم

هنأت وكيلة وزارة المواصلات بالإنابة، بثينة السبيعي، سمو أمير البلاد الشيخ صباح الأحمد، وسمو ولي العهد الشيخ نواف الأحمد، ورئيس مجلس الوزراء سمو الشيخ جابر المبارك، والشعب الكويتي، بمناسبة حلول الذكرى الـ 57 لعيد الاستقلال، والذكرى الـ 27 لعيد التحرير، متمنية أن يعيدها الله على الكويت أعواما عديدة وهي تتمتع بالأمن والأمان والاستقرار، في ظل القيادة الحكيمة لسمو أمير البلاد.

وقالت السبيعي، في تصريح صحافي، إن «هذه الذكرى العزيزة هي تذكير بأمجاد وإنجازات شعب الكويت الطموح، في ظل قيادته الحكيمة، والذي سطّر أعظم قصص الكفاح والصبر والإخلاص لبناء وطن متميز عصري».

وأكدت أن مسيرة التنمية والتقدم الكويتية تمثل نموذجا رائدا للمسيرة المشرفة والطموحة، متمثلة بالإنجازات العظيمة والحضارية التي شهدتها البلاد على مرّ السنين، والتي مكنتها من تبوؤ مكانة عالية ومرموقة في المجتمع الدولي، بفضل دعم وحكمة قيادتها الرشيدة، وإخلاص شعبها الوفي.

ودعت السبيعي إلى استلهام الدروس والعِبر من ذكرى أعياد التحرير، مشددة على أن «هذه المناسبات الوطنية فرصة لتعزيز قيم التراحم والتواصل المجتمعي».

المنفوحي: خطة للتعامل مع الاحتفالات الوطنية

● علي حسن

أتمت بلدية الكويت التحضيرات والاستعدادات لاستقبال الاعياد الوطنية وما يصاحبها من احتفالات بالمناسبة. وهنأ المدير العام للبلدية أحمد المنفوحي القيادة السياسية بذكرى عيد الاستقلال الوطني ويوم التحرير داعيا الله أن يديم الأمن والامان على الكويت لمواصلة التقدم والازدهار في ظل قائد الإنسانية.

وأوضح المنفوحي أن البلدية انتهت من كافة التجهيزات فيما يتعلق بتزيين الشوارع بالأعلام ورفعها على كافة الميادين والساحات إضافة إلى تنظيف كافة الشوارع والأماكن التي ستقام بها الاحتفالات الى جانب توفير العديد من الحاويات وآليات النظافة.

وأعلن عن خطة ميدانية من قبل الإدارات المختصة في مختلف أفرع البلدية بالمحافظات من خلال انتشار فرق الأجهزة الرقابية من مفتشين في مجال النظافة والاعلانات واشغالات الطريق والباعة الجائلين لضبط المخالفين وتحرير محاضر المخالفات بحقهم تطبيقاً للوائح والانظمة الخاصة بقانون البلدية.

النون: أنسنة العمل السياسي على يد صباح الأحمد

ثمن مختار منطقة الرابية فارس النون مكرمة سمو أمير البلاد الشيخ صباح الأحمد المتمثلة في تكفل سموه بتسديد ديون الغارمين من المواطنين والمقيمين على السواء، ومكرمة سموه المالية التي قررها للأيتام.

وقال النون في تصريح صحافي، إن هاتان المكرمتان لامستا شغاف قلوب كل من يعيش على أرض الكويت الطيبة، وعبرتا الحدود ولاقتا الاستحسان من كثير من الشعوب العاشقة للعمل الإنساني. وأضاف النون أن سمو الأمير تكفل بالمكرمتين من ماله الخاص، وهي رسالة للعالم كله من أقصاه إلى أقصاه بأن المجتمع الكويتي متكافل ويراعي حقوق الإنسان ويعظم من القيم النبيلة، التي حثّ عليها ديننا الإسلامي الحنيف وشريعتنا السمحة.

ودعا النون العالم إلى رؤية ما يفعله قائد العمل الإنساني، وما تقدمه الكويت باعتبارها مركزاً للعمل الإنساني، في سبيل مساعدة المحتاجين وإغاثة الملهوفين، إذ استطاع سمو الأمير أن يجعل من الكويت بلداً عظيماً وإن كان صغيراً في مساحته وتعداد سكانه، كما تمكن من أنسنة العمل السياسي برؤاه الثاقبة وأفعاله الخيرة وحكمته المعهودة، فندعو الله تعالى أن يحفظه ذخراً للكويت وذخيرة للكويتيين.

الدعيج وسفير طاجيكستان يبحثان التعاون الإعلامي

استقبل رئيس مجلس الإدارة المدير العام لـ«كونا» رئيس اتحاد وكالات الانباء العربية (فانا) الشيخ مبارك الدعيج بمكتبه امس سفير جمهورية طاجيكستان الدكتور زبيدالله زبيدوف.

وتركز الحديث خلال اللقاء حول سبل تعزيز التعاون الإعلامي بين الكويت وطاجيكستان ودور الاعلام في تقوية العلاقات بين الدول الصديقة وتدعيم التواصل بين شعوبها.

وأكد الدعيج حرص «كونا» على تعزيز التعاون الإعلامي مع الدول الشقيقة والصديقة، مشيرا الى دور اتحاد وكالات الانباء العربية (فانا) في الانفتاح الإعلامي مع الدول الإسلامية لمواجهة الحملات التي تهدف الى تشويه صورة الإسلام.

مبارك الدعيج

تأييد الامتناع عن عقاب السعدون

إلزام مواطنين برد رواتب دعم العمالة

● حسين العبدالله

قضت محكمة الاستئناف، برئاسة المستشار نصر سالم آل هيد، بتأييد الامتناع عن النطق بعقاب المغردة رنا السعدون، المتهمة بترديد خطاب «كفى عبثا»، والإساءة إلى سمو الأمير.

وقررت المحكمة أيضا وقف نظر قضية الانتماء إلى «داعش»، والمتهم فيها 19 مواطنا بالقتال مع «التنظيم» في سورية والعراق، والمدانين غيابيا بالحبس 10 سنوات مع الشغل والنفاذ.

وجاء قرارها بوقف طعن النيابة العامة إلى حين صيرورته جائز النظر فيه، بانقضاء ميعاد المعارضة أو التقرير فيها.

وألغت «الاستئناف» حكم «الجنايات» ببراءة محام ومندوب ومدير مكتب مستشار، وقضت مجددا بالامتناع عن النطق بعقاب المحامي مع إلزامه بكفالة 3000 دينار، ويلتزم بحسن السير والسلوك مدة سنتين، والامتناع عن النطق بعقاب المندوب بكفالة 1000 دينار، وحبس مدير المكتب 3 سنوات مع الشغل والنفاذ.

وفي قضية الحصول على رواتب دعم العمالة دون وجه حق، ألغت المحكمة ذاتها حكم «الجنايات» ببراءة 24 مواطنا قاموا بتزوير طلبات الحصول على رواتب دعم العمالة دون علم مالكة الشركة، وقضت مجددا بالامتناع عن النطق بعقابهم، وإلزامهم بحسن السير والسلوك وكفالة 200 دينار، وإلزام المتهمين من الثالث إلى الرابع والعشرين برد المبالغ المستولى عليها.

القرية التراثية تطلق «فرحة الأعياد»

تزامنا مع احتفالات الأعياد الوطنية، أعلنت قرية صباح الأحمد التراثية إطلاق برنامج «فرحة الأعياد الوطنية»، الذي يتضمن فعاليات متعددة، بمناسبة العيد الوطني ويوم التحرير، ابتداء من اليوم حتى الاثنين، والتي تأتي ضمن الموسم الخامس من مهرجان الموروث الشعبي الخليجي.

ودعت اللجنة المنظمة بالقرية التراثية في تصريح صحافي المواطنين والمقيمين وأبناء دول مجلس التعاون الخليجي إلى زيارة القرية، لحضور العديد من الأنشطة المتنوعة التراثية والثقافية والرياضية والترفيهية، والتي ترسم أجواء الفرحة والمتعة في هذه الأيام الوطنية المجيدة.

وأضافت اللجنة أن هناك الكثير من المسابقات وتوزيع الجوائز على الجمهور، إلى جانب إطلاق فعاليات العروض الشعبية والفنية، حيث ستقام اليوم الأمسية الشعرية الكبرى في قرية الموروث الشعبي، بمشاركة عدد من الشعراء. وسيقام غداً في الثالثة عصرا سباق القرية التراثية للماراثون على مسافة خمسة كيلومترات، وسيحصل العشرة الأوائل على جوائز مالية قيِّمة من كل فئة من الرجال والسيدات.

372 ألف دينار إيرادات «تعاونية» الجهراء في يناير

كشف رئيس لجنة المشتريات في جمعية الجهراء التعاونية، أحمد العنزي، عن ارتفاع إيرادات الجمعية في يناير 2018، مقارنة بالعام الماضي، بقيمة 13 ألف دينار، حيث بلغ إجمالي الإيرادات 372 ألفا و365 دينارا، واعتبر أن «هذه الأرقام تعطي انطباعا إيجابيا حول نجاح استراتيجية مجلس الإدارة في تقوية المركز المالي».

وأوضح العنزي، في تصريح صحافي، أن مجلس الإدارة يسير بالاتجاه الصحيح نحو تنمية أموال المساهمين والمحافظة عليها، من خلال استراتيجية واضحة المعالم شاملة في مكافحة غلاء الأسعار عبر تكثيف المهرجانات والعروضات، وأيضاً التنويع بالخدمات.

ودعا المستهلكين والمساهمين إلى الاستفادة من مهرجان فبراير 2018، كونه يضم تشكيلة واسعة ومميزة من الأصناف الأساسية بأسعار مناسبة.

التونسي والليبي يتصدران سوق «الفقع»

غياب الكويتي لندرة الأمطار

سعر الفقع يبدأ بـ 8 دنانير

وسط إقبال كبير من المواطنين، وبأسعار تبدأ من 8 دنانير حتى 15 دينارا، يُباع الكيلو الواحد من نوعي الفقع (الكمأة) التونسي والليبي حاليا في سوق الفقع بمنطقة الري، في غياب الفقع الكويتي والسعودي، نظراً لشح الأمطار هذا الموسم.

وتتفاوت أسعار الفقع وفق حجمه، فكلما كبر زاد سعره، ومن المتوقع وصول "الفقع الخلاص" للسوق قريبا من إيران والجزائر والمغرب، ما سيساهم في انخفاض الأسعار.

3 قوائم تتنافس على مقاعد «اتحاد بريطانيا» بعد غد

الديحاني لـ الجريدة.: اجتماع بين المتنافسين اليوم للاتفاق على تفاصيل الانتخابات

حمد العبدلي

أعلن نائب رئيس الهيئة التنفيذية للاتحاد الوطني لطلبة الكويت، مشاري الديحاني، تنافس 3 قوائم طلابية على مقاعد انتخابات الاتحاد الوطني لطلبة الكويت فرع المملكة المتحدة بعد غد.

أكد نائب رئيس الهيئة التنفيذية للاتحاد الوطني لطلبة الكويت، مشاري الديحاني، أن اللجنة المشرفة على انتخابات الهيئة الإدارية لفرع المملكة المتحدة مستعدة تماما للعملية الانتخابية التي ستقام بعد غد السبت في العاصمة البريطانية لندن، مشيرا إلى منافسة 3 قوائم طلابية على الانتخابات، وهي: قائمة المتحدون، وقائمة الراية، والقائمة المستقلة.

وأوضح الديحاني، في تصريح صحافي لـ «الجريدة»، أن لجنة الانتخابات اطلعت على إجراءات الهيئة الإدارية والإعلانات المتعلقة بالانتخابات، مؤكدا حرص اللجنة المشرفة على الانتخابات على جميع التفاصيل، وأن تخرج الانتخابات بالشكل الذي يليق بسمعة ومكانة طلاب وطالبات الكويت في بريطانيا.

وذكر أن الهيئة التنفيذية راعت أعداد الطلبة المقيدين في الانتخابات، من خلال اختيار أعضاء اللجان وأعدادها، كما حرصت على أن يكون مكان الانتخابات مناسبا للعملية الانتخابية، حفاظا على السرية والشفافية في الانتخابات، مؤكدا أن اللجنة المشرفة على الانتخابات ستعقد اجتماعا مع القوائم الطلابية التي تخوض الانتخابات اليوم لعمل القرعة والاتفاق على جميع التفاصيل الخاصة بالانتخابات، مؤكدا أن الهيئة التنفيذية تقف على مسافة واحدة من جميع القوائم المشاركة.

وأضاف أن الجمعية العمومية لمناقشة التقريرين الإداري والمالي ستسبق الانتخابات، ومن المقرر أن تكون غدا الجمعة، متمنيا للجميع عرسا ديمقراطيا ونقابيا جميلا ونافعا، داعيا الله أن يوفق الجميع لما فيه خير الطلبة والوطن، ووجه شكره لأعضاء الجمعية العمومية والهيئة الإدارية على تعاونهم،

مشاري الديحاني

ومؤكدا أن طلبة الكويت في المملكة المتحدة على قدر كبير من المسؤولية والحرص على تمثيل بلدهم الغالي الكويت خير تمثيل، خاصة أن الكويت تمر هذه الأيام بأعياد وطنية، متمنيا أن يديم الله على بلدنا الغالي الكويت نعمتي الأمن والأمان، في ظل قيادة سمو الشيخ صباح الأحمد وولي عهده الأمين الشيخ نواف الأحمد.

الحجرف: «التطبيقي» نالت العديد من الاعتمادات والاعترافات الدولية

● فيصل متعب

أكد المدير العام للهيئة العامة للتعليم التطبيقي والتدريب بالتكليف م. حجرف الحجرف، أن الكويت أصبحت منارة للعلم على المستوى المحلي والإقليمي، مما انعكس على «التطبيقي» في تطور العديد من البرامج الدراسية والتدريبية في كلياتها ومعاهدها، تماشيا مع التطور التكنولوجي العالمي، فقد نالت العديد من الاعتمادات الأكاديمية والاعترافات الدولية لمؤسسات ومنظمات الاعتماد الأكاديمي العالمية لإدارتها وكلياتها ومعاهدها.

وقال الحجرف، خلال احتفال كلية التربية الاساسية بالأعياد الوطنية تحت شعار «رايات الوطن»، صباح أمس، في الكلية: «لقد جاء الاحتفال بالأعياد الوطنية هذه السنة تزامناً مع المبادرة الكريمة لوالد المكارم سمو أمير البلاد المفدى الشيخ صباح الأحمد، بتسديد ديون الغارمين ومكرمته لأبنائه اليتامى». من جانبه، قال عميد كلية التربية الأساسية د. فهد الرويشد، إن الاحتفال بالأعياد الوطنية ويوم التحرير، تتجلى فيه الروح الوطنية والحس والولاء الوطني لهذا البلد المعطاء.

من جهتها، هنأت مستشارة المدير العام للهيئة العامة للتعليم التطبيقي والتدريب رئيسة قسم العلاقات العامة في كلية التربية الأساسية وصال الزامل بالأعياد، لافتة إلى أن كلية التربية الأساسية كعادتها السنوية تحرص دائما على الاحتفال بهذه المناسبة الغالية والعزيزة على المواطنين والمقيمين على أرض الكويت الحبيبة تحت شعار «رايات الوطن».

الكندري: سوق العمل يحتاج إلى 4200 خريج من «الاتصالات»

قال مدير المعهد العالي للاتصالات والملاحة م. منذر الكندري، إن المعهد يمتلك رؤية تتفق مع رؤية الكويت 2035 تجعله قادراً على توفير معايير تدريبية تتوافق مع التوجهات العالمية، مشيرا إلى أن سوق العمل يحتاج إلى 4200 خريج من مختلف التخصصات بالمعهد، للسنوات الخمس المقبلة.

ولفت الكندري إلى أن المعهد استحدث وطور خمسة برامج تدريبية، مؤخراً، وهو في طريقه إلى استحداث وتطوير ثمانية برامج تدريبية ستعمل جميعها على توفير كوادر فنية وطنية مدربة تتفق مع متطلبات الخطط الإنمائية المتوسطة الأجل لتحقيق الرؤية السامية لقائد الإنسانية.

جاء ذلك خلال تنظيم المعهد العالي للاتصالات والملاحة بالهيئة العامة للتعليم التطبيقي والتدريب صباح اليوم حفلاً بمناسبة ذكرى الأعياد الوطنية للبلاد، على مسرح المعهد بالمجمع التكنولوجي بالشويخ، برعاية وحضور نائب المدير العام لشؤون التدريب المهندس طارق العميري.

وشدد الكندري على ضرورة بذل قصارى الجهد من أجل تحقيق رؤية صاحب السمو بتحويل الكويت إلى مركز مالي وتجاري، وأن تعود الكويت الى سابق عهدها، فهذا هو ما يستحقه الكويتيون، لافتا الى ان الاعياد الوطنية مناسبات وذكريات جميلة تشهد على ما قدمه الكويتيون من جهود جعلت الكويت درة الخليج.

وزارة التعليم العالي
Ministry of Higher Education

إعلان عن وظيفة ملحق ثقافي

تعلن وزارة التعليم العالي عن حاجتها للعمل في سفارات وقنصليات دولة الكويت في المكاتب الثقافية الخارجية التالية (باريس- لندن- اوتاوا- واشنطن) لشغل وظيفة ملحق ثقافي، فعلى الراغبين في شغل هذه الوظيفة التقدم عبر الموقع الإلكتروني للوزارة فقط دون الحاجة لمراجعة الوزارة، علماً بأن موعد التسجيل سيبدأ اعتباراً من الساعة 2:00 ظهراً من يوم الثلاثاء الموافق 2018/2/27 ولغاية الساعة 2:00 ظهراً من يوم الخميس الموافق 2018/3/8.

شروط التقديم:

1 - أن يكون المتقدم كويتي الجنسية.
2 - أن يكون عضو هيئة تدريس بدرجة مدرس على الاقل في جامعة الكويت، او بدرجة استاذ مساعد على الاقل في الهيئة العامة للتعليم التطبيقي والتدريب.
3 - أن يكون حاصلاً على شهادة الدكتوراه.
4 - ان تكون لديه خبرة عملية لا تقل عن 6 سنوات بعد الحصول على شهادة الدكتوراه عند تقديم طلب الترشيح.
5 - أن يجتاز المقابلة الشخصية بنجاح.
6 - أن يجيد لغة البلد الموفد إليه.
7 - الا يكون سبق له التمثيل الثقافي.
8 - الا يكون قد تمت إدانته في جريمة مخلة بالشرف أو الامانة ما لم يرد اعتباره.
9 - أن يقدم المرشح رؤية وتصورا حول الدور الاكاديمي والثقافي والمالي الخاص بالوظيفة المراد شغلها.
10 - أن يحدد المتقدم المكتب الثقافي الذي يرغب في العمل به، على أن يكون التقدم لمكتب ثقافي واحد فقط، ويعتبر الطلب لاغياً ولن يتم النظر فيه إذا لم يتم تحديد المكتب الثقافي، أو تم تحديد أكثر من مكتب ثقافي واحد، ويجوز للجنة اختيار الملاحق الثقافية تحديد مكتب ثقافي آخر بخلاف المكتب الثقافي الذي يرغب المتقدم بالعمل به.
11 - حصول لجنة اختيار الملاحق الثقافية على موافقة وزارة الخارجية وديوان الخدمة المدنية وجهة عمل المتقدم.

المستندات المطلوبة:

1 - صورة من المؤهلات العلمية.
2 - صورة من البطاقة المدنية.
3 - صورة شخصية.
4 - السيرة الذاتية.
5 - بيان بالحالة الوظيفية والمالية والاجتماعية للمتقدم معتمداً من جهة العمل.
6 - التصور والرؤية حول الدور الأكاديمي والثقافي والمالي الخاص بالوظيفة المتقدم لشغلها.

ملاحظة: يجب أن تكون المستندات على هيئة ملف إلكتروني PDF، وأن لا يزيد حجم الملف عن 1.5 ميجا بايت. ولن يعتد بطلبات التقدم الغير مستوفاة لكامل المستندات.

خطوات التقديم:

1 - الدخول إلى الموقع الإلكتروني www.mohe.edu.kw
2 - اختيار منظومة الدورة الإلكترونية.
3 - اختيار نظام التوظيف الإلكتروني.
4 - اتباع الإرشادات حسب ما هو موضح في النظام.

الدعم الفني: في حال وجود أي استفسار حول استخدام النظام الإلكتروني يرجى الاتصال خلال أوقات الدوام الرسمي من الساعة 9 صباحاً إلى الساعة 1 ظهراً على هاتف الدعم الفني 22906374 أو إرسال بريد إلكتروني recruitment_support@mohe.edu.kw.

الدعم الإداري: في حال وجود أي استفسار حول شروط التقديم، يرجى مراجعة إدارة المكاتب الثقافية (دور 15) اثناء الدوام الرسمي.

TCL

وفّر 25%

د.ك 59.9 ~~79.9~~

شهرياً 3 د.ك

LED40D2900

Full HD 1080

514444

Wansa

وفّر 33%

د.ك 179.9 ~~269.9~~

شهرياً 10 د.ك

WLE65F8862

Full HD 1080

508376

LG Life's Good

وفّر 20%

د.ك 269.95 ~~340~~

شهرياً 15 د.ك

55UJ670V

4K ULTRA HD | SMART TV

609332

SONY

د.ك 499.9

شهرياً 28 د.ك

KD-65X9000E/S

HDR | 4K ULTRA HD | SMART TV

609223

SAMSUNG

د.ك 179.9

شهرياً 10 د.ك

UA50MU7000

HDR | 4K ULTRA HD | SMART TV

608681

PHILIPS قلاية على الهواء

وفّر 25%

د.ك 74.9 ~~99.9~~ + 25 قسيمة خصم

شهرياً 4 د.ك

+

صنع في بولندا

HD9240/91

- 2100 واط
- سعة 1.2 كغ
- تشغيل باللمس

127327

DAEWOO مكنسة كهربائية

وفّر 22%

د.ك 16.9 ~~21.9~~

RC190

- 2200 واط
- قوة شفط 320 واط
- سعة 3.5 لتر

107030

PHILIPS مملس شعر

د.ك 17.9 ~~28.9~~

أفضل صفقة

وفّر 38%

HP8361/03

- صفائح سيراميك بطبقة كيراتين
- حرارة قصوى 230 درجة مئوية
- وقت التسخين 30 ثانية

111599

Blueair منقي الهواء

وفّر 44%

د.ك 49 ~~89~~

شهرياً 3 د.ك

203 Slim Smoke

- سعة الغرفة 20 متر
- 3 إعدادات سرعة

136870

Wansa محضرة طعام

وفّر 27%

د.ك 12.9 ~~17.9~~

FP-3002

- 500 واط
- سعة الوعاء 1.2 لتر
- سعة الخلاط 1.8 لتر
- 8 وظائف

123995

TOSHIBA ثلاجة

وفّر 18%

د.ك 129.9 ~~159.9~~

شهرياً 7 د.ك

صنع في تايلاند

18 قدم CFT

500 لتر Ltr.

GR-T565UBZ-K(FS)

- رفين زجاج
- تحكم بالرطوبة
- تعدد في اتجاه الهواء

132658

Whirlpool غسالة تحميل أمامية

SENSING THE DIFFERENCE

وفّر 16%

د.ك 149.9 ~~179.9~~

شهرياً 8 د.ك

10 كغم غسيل

A+++

صنع في ايطاليا

FSCR10421

- 1400 دورة/الدقيقة
- 14 برنامج
- محرك دفع مباشر زن تكنولوجي

137062

FRIGIDAIRE غسالة تحميل أمامية

وفّر 28%

د.ك 99.9 ~~139.9~~

شهرياً 6 د.ك

8 كغم غسيل

صنع في بولندا

FWF81260W

- 1200 دورة/الدقيقة
- 8 برنامج
- حوض ستانلس ستيل

508735

Wansa طباخ غاز

وفّر 15%

د.ك 159.9 ~~189.9~~ + 30 قسيمة خصم

شهرياً 9 د.ك

90x60 سم

صنع في ايطاليا

WCI9502214XA

- 5 عيون غاز
- حماية كاملة
- فرن غاز وشواية

502970

terim طباخ غاز

وفّر 18%

د.ك 299.9 ~~369.9~~ + 70 قسيمة خصم

شهرياً 17 د.ك

100x60 سم

صنع في ايطاليا

165SQPGGX

- 5 عيون غاز
- حماية كاملة
- فرن غاز وشواية
- شبكات حديد

508640

@XciteAlghanim | XcitebyAlghanim | 1803535 | www.xcite.com

تفضلوا بزيارة معارضنا في جميع أنحاء الكويت

خليل علي حيدر

د. فيحان العتيبي والحراك الديمقراطي (1-2)

كتاب د. فيحان محمد العتيبي، الأستاذ بجامعة الكويت، بعنوان "الحراك السياسي والصراع الديمقراطي في الكويت"، 1921-1990، دار ذات السلاسل 2010، دراسة تاريخية سياسية قيمة، تتناول أحداث سبعة عقود من تاريخ الكويت، وتربط البدايات كما يراها الباحث بالنهايات، وتحاول أن تجد لهذا التاريخ مكانة أبرز في الحياة والتجارب العربية، وأن تعرض مجرى الأحداث السياسية بمنهج جديد، ونود هنا في هذا المقال المقسوم على جزأين أن نتأمل بعض جوانب بدايات الكويت وظهورها كدولة، وبخاصة التكون السكاني والسياسي، وما سبق مرحلة المجالس التشريعية التي يركز الباحث جل اهتمامه عليها والقوى الاجتماعية المتصارعة في أحداثها، كما سنتحدث في مقالات قادمة عن محتويات الكتاب المهمة حول هذه المجالس وتصاعد "الحراك السياسي" والتطورات التي واكبت نمو المجتمع الكويتي.

ولم أجد إشارة في مقدمة الكتاب إلى كونها رسالة لنيل درجة جامعية أو أن الدراسة بحث مستقل، وعلى كل الأحوال فالحاجة لا تزال ماسة لمثلها وما بذل من جهد وتحليل قيم.

تركز الدراسة على تاريخ الكويت بين هاتين السنتين، نحو سبعة عقود حافلة، ولكنها في الواقع تعود بالقارئ بعض الشيء إلى بدايات الكويت عام 1716، والبعض بالطبع يعود بهذا التاريخ، كما يفعل د. خليفة الوقيان في كتابه عن "الثقافة في الكويت"، إلى عام 1613. ويقول د. العتيبي في المقدمة إن الكويت كانت حينذاك، قبل 300 عام، تسمى القرين، ويضيف: "كانت هذه المنطقة تابعة لبني خالد، الذين يبسطون سيطرتهم على شرق الجزيرة العربية بعد طرد العثمانيين من ميناء القطيف والعقير القريبين من الضفاف الشرقية للخليج العربي، وقد منح الخوالد "الكوت" للعتوب نظير مشاركتهم في طرد العثمانيين من إقليم الأحساء". والعتوب كما يشرح الباحث، ليسوا هم "العتبان"، القبيلة العربية المعروفة في المملكة العربية السعودية ودولة الكويت، ويقول: "العتوب مجموعة من قبائل ارتحلت من نجد واستقرت في الكويت، وتعود إلى قبيلة عنزة، والبعض يطلق عليهم اسم بني عتبة، بمعنى أن العتوب جمع "عتبي" وهو حلف يضم عدة قبائل هاجرت من موطنها الأصلي في نجد واستقرت على ضفاف الخليج العربي".

ويضيف: "ومن أهم عوائل العتوب آل صباح (حكام الكويت)، وآل خليفة (حكام البحرين) والجلاهمة، وآخرون".

وعن دور العتوب في بداية النشاط المالي والتجاري للكويت، براً وبحراً، يقول: "كان للعتوب سفن ومراكب عديدة، وكان نصيب العتوب من ازدهار التجارة هائلاً، ولم يتركوا وسيلة قانونية، أو غير قانونية- القرصنة البحرية- إلا استخدموها للاستفادة من تدفق التجارة، ولم يترددوا في تهريب البضائع من الكويت إلى أسواق بغداد وحلب لكي يتفادوا دفع رسوم عنها في البصرة".

"كانت الكويت قد "نشأت على أرض تابعة لنفوذ بني خالد"، ولكنها لم تتحول إلى إمارة ثم إلى دولة إلا بعد هجرة العتوب إليها الذين "استطاعوا في سنوات قليلة بث الحياة في المجتمع البسيط، ونظراً للحاجة إلى وجود تنظيم إداري ومالي وقضائي، وقع الاختيار على أسرة آل الصباح لكي تستلم زمام الإدارة والرئاسة لأفراد المجتمع". ومع مرور الوقت، يضيف د. العتيبي "احتلت الكويت مركزا متقدما بين مشيخات الخليج العربي، نظراً لضعف الفرس والأتراك وانعدام نفوذهما في المنطقة في تلك الفترة، كما أدت الشركات البريطانية دوراً في نمو الإمارة الناشئة وتنشيط حركتها التجارية وحمايتها من الأخطار الخارجية لحين ظهورها كدولة حديثة".

ويشير إلى أن العتوب قد "مارسوا الغوص باعتبارها مهنة ضرورية في تلك الفترة، وأدوا دوراً مهماً في تطوير التجارة، وتأمين الطرق التي كانت تسلكها القوافل التي كانت تحمل البضائع والمسافرين الى بلاد الشام ونجد".

ومن الباحثين الكويتيين الذين لفتوا الأنظار الى دور العتوب د. خليفة الوقيان في كتابه المشار إليه، وبخاصة دورهم في ترسيخ الملامح المدنية للدولة وطبيعة السلطة في الكويت لاحقاً، فيقول: "إن هجرة العتوب الكبيرة التي خرجت من الهدار لم تكن هجرة أقوام من البوادي شردهم القحط، بل كانت هجرة لقوم يسكنون المدن ذات الحصون المنيعة، وقد دفعتهم للهجرة الرغبة في البحث عن الأمان والاستقرار وتحسين الظروف المعيشية".

وقد يتساءل القارئ اليوم، هل كانت البداوة أو العشائرية هي الطاغية على المجتمع الكويتي منذ تشكله، كما يفهم من تحليل د. العتيبي، أم على العكس، كان "العتوب" المهاجرون إلى الكويت "قوما يسكنون المدن" لا البداية، كما نفهم من د. الوقيان؟ يضيف د. الوقيان: "ومما يدل على تحضر هؤلاء المهاجرين، عدم انتسابهم إلى قبائلهم، والاكتفاء بالانتساب إلى الآباء والأجداد والأسر".

ومن الجوانب الأخرى التي أثارت انتباه د. الوقيان في تحليله لتنقلات العتوب في مناطق شرقي الجزيرة العربية، اعتياد هؤلاء على المهن المدنية الساحلية قبل قدومهم إلى الكويت، فيقول: "ومن المعلوم أن العتوب الذين خرجوا من "الهدار" توجهوا بادئ الأمر إلى الزبارة "قطر"، حيث أتقنوا فيها مهنة الملاحة والغوص على اللؤلؤ، ومنها ارتحلوا إلى الكويت". (ص22). الكويت وقيام مجلسي 1921 و1938. ويتناول نظام الحكم من صباح الأول إلى مبارك الصباح، ويقول إن النظام القبلي كان يسود البلاد، وهو نظام خلا "من التعقيدات المدنية التي تستلزم وجود العديد من المؤسسات التي لها صلاحيات محددة لتسيير شؤون المجتمع". ويضيف: "في مطلع القرن السابع عشر كان يسود المجتمع، بشكل واضح، نظام القبيلة، وكانت تأثيرات البادية ملحوظة في الأسرة الكويتية وتقاليدها، وفي أعقاب استقرار العتوب في الكويت، قسم العتوب المسؤوليات فيما بينهم، فأصبحت شؤون الحكم من مهمة "آل الصباح"، وشؤون التجارة مسؤولية "آل خليفة"، وشؤون البحر من اختصاص آل الجلاهمة". (العتيبي، ص13).

وكان النمو السكاني في تزايد لأسباب مختلفة، فهل كانت الكويت أو القرين خالية آنذاك تماما من أية مجموعات بشرية؟ وما طبيعة النظام الذي ساد بينهم؟ وكيف نشأت الحياة على الساحل وفي البادية؟ وإذا كان الحضر وسكان البادية امتداداً للتشكيلات الاجتماعية المعروفة في الخليج والجزيرة العربية، فما مراحل ظهور الشخصية الاستقلالية للكويت؟ وما النظام الاجتماعي الذي ساد الكويت وفق الدلائل التاريخية، ما بين القرن 17 و19، وهل كان نظاماً قبلياً عشائرياً بحتاً أم كان مدنياً منفتحاً بعض الشيء، وأكثر تطوراً من بعض مدن نجد مثلاً؟

وإلى أي مدى أثر في تقاليد ذلك المجتمع، تراث "العتوب" أو أسفار التجارة البحرية والبرية إلى نجد والشام وغيرها؟ وكيف نشأت الحياة الحضرية اجتماعياً في الكويت؟ وكيف تجاوبت مع هذه النشأة قيم وروابط البادية؟

ويقول د.العتيبي إن هذا التنامي في حجم السكان كان سبباً رئيساً في اختيار الحاكم: "يتضح أن العامل الأهم الذي دفع المجتمع الكويتي الناشئ إلى اللجوء لاختيار حاكم هو زيادة عدد السكان بشكل ملحوظ، بعد توافد موجات من المهاجرين من المناطق المجاورة، كنجد والعراق وبلاد فارس، وأدى ذلك إلى الحاجة إلى قائد ينظم عملية الدفاع عن المجتمع الكويتي ضد هجمات الأعداء إلى جانب حفظ أمن البلد".

(فيحان العتيبي، ص14).

ويورد المؤرخ المعروف الأستاذ سيف مرزوق الشملان في كتابه "من تاريخ الكويت" أن الكويت قد تأسست على الأرجح سنة 1712، ويقول "الجدير بالذكر أن الكويت منذ تأسيسها حتى اليوم لم يحكمها أحد غير الذين أسسوها".

وبعكس الكثير من أنظمة الحكم في المنطقة، وتولي حكامها للحكم والإدارة، يوضح المؤرخ سيف مرزوق الشملان، التلاحم العميق بين أسرة الحكم والمحكومين، فيقول شارحاً بدايات وجذور الديمقراطية في الكويت: "لم يتميز صباح الأول ولا الحكام الذين جاؤوا من بعده إلى الحاكم السابع الشيخ مبارك الصباح الذي تولى الحكم سنة 1313هـ- 1896م) عن أهل الكويت- تقريباً- في شيء بل كانوا أشبه شيء بأمير عشيرة لا فارق بينه وبين أفراد عشيرته، وكانت سلطة الحكام في نطاق محدود، وكان يوجد من الزعماء الكويتيين من سلطتهم تفوق سلطة الحاكم نفسه. وتوجد لدينا شواهد على ذلك أعرضنا عن ذكرها خشية الإطالة".

ولم تكن سلطة هذه النخبة الاجتماعية والتجارية، سياسية وذات مكانة مؤثرة في تسيير الأمور فحسب، بل كان لها كذلك وزنها الاقتصادي الذي امتد عبر تاريخ الكويت إلى اليوم، رغم ما طرأ على الاقتصاد الكويتي من تغيير عميق بعد اختفاء السفن الشراعية وظهور اللؤلؤ الصناعي في الثلث الأول من القرن العشرين والقرن التاسع عشر في الواقع، ثم ظهور النفط بكميات تجارية مع منتصف القرن العشرين.

يقول المؤرخ الشملان: "كان الكوتيون يساعدون الحاكم مادياً، إذ كان فيهم من الأغنياء والتجار من هم أغنى من الحاكم كثيراً. كذلك ربابنة السفن كانوا من تلقاء أنفسم يعطون الحاكم شيئا معيناً أو كل على قدر استطاعته، ثم بعد ذلك تطور الأمر بموافقتهم على وضع ضريبة جمركية قدرها نحو 2%" . ويضيف: "كان الحاكم في المهم من أمور البلدة يستشير الأعيان ولا يقطع أمرا دون استشارتهم وأخذ رأيهم فيه".

(من تاريخ الكويت، سيف مرزوق الشملان، 1986، ص117)

وربما كان أبرز تأثير للثروة النفطية في الأساس السياسي- الاقتصادي لعلاقة النخبة التجارية الثرية بالنخبة الحاكمة في البلاد، أن كبار التجار كانوا كما أشار المؤرخ المرزوق، ضمن النخبة الحاكمة في الواقع، وبعد تطور الاقتصاد النفطي وتعاظم ثروة البلاد، وتحول الكويت إلى أولى درجات الاقتصاد الحر واقتصاد السوق، أن أصبح الكثير من أفراد الأسرة من الأثرياء والتجار.

وهو تداخل يشبه إلى حد كبير ما تطور بين التجار والصناعيين وكبار المستثمرين خلال القرنين التاسع عشر والعشرين، وبين النبلاء والأسر العريقة في المجتمعات الأوروبية والآسيوية، من تداخل وتزاوج والتحام، وهو تمازج قد يجد طريقه تدريجياً وعلى نطاق ملحوظ، إلى المجتمعات الخليجية العربية كذلك.

إبراهيم المليفي
mulaifi70@gmail.com

الأغلبية الصامتة: احشمها لو استطعت

لقد أزال بعض المؤثرين في المجالين الرقمي والإعلامي كل هالات الاحترام والتقدير عن أنفسهم، عندما باعوا كل مساحة ظهور يمتلكونها لمن يدفع أكثر دون اكتراث بأي مثاليات أزعجوا بها متابعيهم من قبل، ولأنهم أدمنوا البيع فقد أعجبتهم المغامرات والتنقلات السريعة من حاضنة لأخرى حتى أزيحوا من القمة.

كم يبعث على السقم ذلك المشهد الذي يشهر فيه من سخر نفسه في أجهزة الاستفادة سلاح المعارضة في وجه الحكومة، شخصيا لا أشعر بأي تعاطف مع من اختار "ترخيص" نفسه، ولكن ما يلفت نظري هو اللهاث الغريب نحو تكرار السقوط في حفر الاستغناء رغم امتلائها بالشواهد الطازجة، ولكن لا حياة لمن تنادي، فهناك من آمنوا برسالة ملء الحفر بأجسادهم.

الأذكياء وهم القلة في مجال "الترخيص" لا يلقون بكل ثقلهم في مكان واحد، ولا يراهنون على ثبات "المانحين" مهما كانوا ثابتين في مراكزهم؛ لأن تجارب غيرهم تقول إن التغييرات المتسارعة لكثرة الانتخابات وتبدل الطواقم ومعها الأمزجة والتوازنات بين يوم وليلة تستوجب الاحتفاظ بقليل من الأثقال و"حشيمة النفس" لو أمكن، وشعار "ياكل مع الذيب ويبكي مع الراعي" هو الدستور المثالي لمن أراد الاسترزاق على حساب سمعته.

لقد أزال بعض المؤثرين في المجالين الرقمي والإعلامي كل هالات الاحترام والتقدير عن أنفسهم، عندما باعوا كل مساحة ظهور يمتلكونها لمن يدفع أكثر دون اكتراث بأي مثاليات أزعجوا بها متابعيهم من قبل، ولأنهم أدمنوا البيع فقد أعجبتهم المغامرات والتنقلات السريعة من حاضنة لأخرى حتى أزيحوا من القمة.

إن الانتقال إلى معسكر المعارضة- كلاميا- أمر سهل لأنه مكان يتسع لكل متضرر أو مطالب بالإصلاح، وفي الوقت نفسه هو مكان يضيق بالمتلونين، وقد ازداد ضيقا في زمن التوثيق الرقمي السهل لكل ما قيل أو كُتِب وما تبعه من تبديل أو سُحِب، فهل زاد من اتعظوا؟ ما أراه يبعث على السقم.

علي محمود خاجه
a.m.khajah@gmail.com

فرحة واحدة

أكثر من 30 سنة والآلاف في الكويت من مواطنين ومقيمين يمارسون الفرحة نفسها في الأعياد الوطنية، والمتمثلة في مسير السيارات والموسيقى الصاخبة والمزاح الخارج عن الحدود المقبولة في كثير من الأحيان.

نعم قد يتطور الأمر على مر السنين في المسيرات، وينتقل من رش الرغوة إلى المياه وبعض المفرقعات، إلا أن أسلوب الاحتفال واحد، سيارات متراكمة في موقع واحد تحتفل بأسلوب واحد.

قد يكون بعض أشكال الاحتفال المختلفة هنا وهناك، إلا أنها اجتهادات غير ثابتة أو مستمرة، وهو أمر مزعج بالنسبة إلي، فقد عرف عن الكويتيين أنهم مبدعون ومبتكرون، وبإمكانهم خلق أشكال منوعة ومتعددة للتعبير عن الفرح، إلا أننا لا نجد هذا الأمر مطبقا في الكويت.

ما الذي يمنع من أن تزخر الكويت بفعاليات جماهيرية متنوعة تناسب مختلف الأعمار والاهتمامات، فأجواء الكويت في فبراير مناسبة للعديد من الفعاليات سواء كانت داخلية أو خارجية، والعنصر الإبداعي حاضر وبقوة لدى الكويتيين، والتعطش لكل ما هو جديد ومختلف راسخ لدى الناس في الكويت؟

جميع العوامل متوافرة ما عدا إطلاق وتشجيع هذا الإبداع، وهو ما نطلبه ونتأمله من مختلف الجهات التنفيذية بالدولة، فأطلقوا يد الإبداع بدلا من التذمر السنوي على السلوكيات المشينة في أسلوب التعبير عن الفرح الوحيد في الكويت.

كلاوس شواب*

سلطة الحوار في عالم مضطرب

PROJECT SYNDICATE

يتطلب إنهاء الخلافات في عالمنا المنقسم على نفسه التعاون بين العديد من أصحاب المصالح، وفي كثير من الأحيان، يكون الحوار أساس التعاون والتقدم، بعيدا عن الصراع وبصرف النظر عن الانتكاسات المؤلمة. إننا نعيش في عصر حطم فيه الإنترنت وغيره من تكنولوجيات المعلومات والاتصالات الحدود التقليدية، مما جعلنا أقرب إلى بعضنا، ولكنه أيضا عصر تدفعنا فيه طفرة القومية إلى مزيد من الانفصال، وفي غياب المحادثات الهادئة والبناءة وغير المريحة في بعض الأحيان حول نوع المستقبل الذي نريده، يهدد التعصب والعزلة بتراجع قرون من التقدم.

يشير تقرير المخاطر العالمية لعام 2018 الصادر عن المنتدى الاقتصادي العالمي إلى أن الأغلبية الساحقة من الخبراء في جميع أنحاء العالم يعتقدون أن الصراع الكارثي بين القوى الكبرى يمكن أن يندلع هذا العام، وفي هذه الأثناء ستستمر المشاكل داخل البلدان في إثارة الشكوك العامة حول التلاعب بالنظام لمصلحة النخب، وتتمثل هذه المشاكل في تزايد عدم المساواة وانخفاض الترقية الاجتماعية، ووفقا لصندوق النقد الدولي ازداد التفاوت في الدخل بنسبة 53% من جميع البلدان على مدى السنوات الثلاثين الماضية.

وفي عام 2018 ينبغي علينا الاهتمام بمظالم الشعب، والعمل معا من أجل إيجاد حلول جماعية، فمن دون الردود المشتركة لن نتمكن من معالجة المشاكل المعقدة التي نواجهها.

وفي عام 1987 أدى الاجتماع السنوي للمنتدى الاقتصادي العالمي في دافوس دورا رئيسا في منع نشوب حرب بين اليونان وتركيا، وقد التقى تورغوت أوزال، رئيس الوزراء التركي آنذاك، مع نظيره اليوناني أندريه باباندريو، وشكلا رابطة ثقة ساعدت في تجنب الصراع العسكري، وفى دافوس هذا العام اجتمعت مجموعة من قادة الأعمال الإسرائيليين والفلسطينيين لتجديد التزامهم بحل الدولتين وتعهدوا بدعمهم لتعزيز الاقتصاد الفلسطيني.

وعلاوة على ذلك عقد رئيس الوزراء اليوناني ألكسيس تسيبراس ورئيس وزراء جمهورية مقدونيا اليوغوسلافية السابقة زوران زئيف أول اجتماع على المستوى الوزاري بين البلدين منذ سبع سنوات، وقد دارت بينهما مفاوضات لإنهاء نزاع طال أمده، مما عاق محاولة جمهورية مقدونيا اليوغوسلافية السابقة للانضمام إلى الاتحاد الأوروبي.

وأخيرا وليس آخرا، استضاف منتدى دافوس محادثات دبلوماسية لتعزيز الجهود المتعددة الأطراف الجارية لتحقيق السلام والمصالحة السياسية في شبه الجزيرة الكورية، وفنزويلا، وإفريقيا جنوب الصحراء الكبرى والصومال.

وفي عام 2018 والسنوات المقبلة ستستمر التحديات الجيوسياسية الطويلة الأمد إلى جانب الانقطاعات الجديدة من العالم الرقمي، كما توفر الثورة الصناعية الرابعة والتكنولوجيات المصاحبة لها فرصا وفيرة للتقدم المادي والاجتماعي، لكنها تعمل أيضا على تنمية نماذج الأعمال الثابتة ودفع الحرب الحديثة في اتجاهات جديدة وخطيرة.

إن المشاكل التي تواجهنا اليوم عميقة للغاية، فهل يجب على سيارات بدون سائق أن تحرص على حياة ركابها على حساب حياة المشاة؟ وهل ما زالت هناك خصوصية في عالم يعرف برمجيات تكشف عن الوجه وتطبيقات البيانات الكبيرة؟ وهل ينبغي أن تكون الشركات قادرة على اختراع جينات بشرية بعد عزلها؟ وهل ينبغي للذكاء الاصطناعي اتخاذ قرارات في ساحة المعركة؟

لا يمكن الإجابة عن أي من هذه الأسئلة دون حوار مدروس ومفتوح بين شرائح المجتمع التي نادرا ما تتفاعل مع بعضها، وعلى شركات التكنولوجيا والشركات الناشئة والمنظمات الدولية والأكاديميين وقادة المجتمع المدني أن يجتمعوا مع المنظمين وصانعي السياسات لوضع تدابير من شأنها أن تحد من مخاطر التكنولوجيات الجديدة دون تقييد الابتكار.

تأسس مركز سان فرانسيسكو للثورة الصناعية الرابعة في عام 2016 لتسهيل هذا النوع من الحوار، وجمع بين مختلف أصحاب المصالح لصياغة استجابات سياسية للتحديات التي يطرحها الذكاء الاصطناعي والتعلم الآلي، والإنترنت، والتجارة الرقمية وتدفقات البيانات عبر الحدود، والطائرات بدون طيار، وتكنولوجيا بلوكشين.

فالعالم بحاجة إلى المزيد من هذا النوع من الحوار التعاوني من أجل مستقبلنا المشترك.

* المؤسس والرئيس التنفيذي للمنتدى الاقتصادي العالمي، ومؤلف كتاب "الثورة الصناعية الرابعة".

«بروجيكت سنديكيت، 2018» بالاتفاق مع «الجريدة»

براهما تشيلاني*

اختيار الهند في المالديف

PROJECT SYNDICATE

السياسة البائسة في المالديف تخلف تأثيراً بعيد المدى على نحو متزايد، خصوصاً أنها ترتبط ارتباطاً وثيقاً بالمتطرفين الإسلاميين، ففي يوم إطاحة الرئيس السابق نشيد، نهب المتطرفون المتحف الرئيسي في المالديف، وحطموا التماثيل البوذية والهندوسية التي لا تقدر بثمن.

جمهورية المالديف جميلة تقع في المحيط الهندي وتتألف من 1000 جزيرة مرجانية، وهي معروف في مختلف أنحاء العالَم كوجهة سفر هادئة وفخمة، لكن هذا البلد يعاني الآن أزمة سياسية شديدة، حتى أن التقارير الدولية تحذر من السفر إلى هناك.

كانت سيادة القانون في المالديف في تدهور مطرد منذ تولى الرئيس عبدالله يمين السلطة هناك في عام 2013، ثم تفاقم الوضع بشكل حاد في وقت سابق من هذا الشهر، عندما رفض يمين الامتثال لأمر المحكمة العليا الصادر بإجماع أعضائها والذي يقضي بإلغاء الإدانات التي دبرها لتسعة من الشخصيات المعارضة- ومنهم الرئيس السابق المنفي محمد نشيد- بتهمة الإرهاب، وبدلا من الإفراج عن الذين ألغيت أحكامهم أعلن يمين حالة الطوارئ وأصدر أوامره بسجن اثنين من قضاة المحكمة العليا الخمسة، وأحدهما رئيس المحكمة العليا.

من المؤكد أن الاستبداد ليس جديدا على المالديف، الواقع أن نشيد هو الرئيس الوحيد غير المستبد المنتخب ديمقراطيا الذي حظيت به المالديف منذ نالت استقلالها عن بريطانيا في عام 1965، وقد دامت ولايته أكثر من ثلاث سنوات قليلا، إلى أن أجبر على الاستقالة تحت تهديد السلاح في عام 2012.

بيد أن السياسة البائسة في المالديف تخلف تأثيرا بعيد المدى على نحو متزايد، خصوصا أنها ترتبط ارتباطا وثيقا بالإسلاميين المتطرفين، ففي يوم الإطاحة بالرئيس السابق نشيد، نهب المتطرفون المتحف الرئيسي في المالديف، وحطموا التماثيل البوذية والهندوسية التي لا تقدر بثمن وقاموا بمحو أي أثر لجذور البلاد قبل دخول الإسلام عليها، وعلى أساس نصيب الفرد، أرسلت المالديف أكبر عدد من المقاتلين الأجانب لدعم الجماعات الإرهابية في سورية والعراق.

علاوة على ذلك، تشرف المالديف على ممرات شحن حرجة في المحيط الهندي، مما يجعلها بالغة الأهمية لضمان الأمن في المنطقة، ونتيجة لهذا، تستحوذ الأوضاع السياسية المتدهورة هناك بشكل متزايد على اهتمام المجتمع الدولي. وتدعو القوى الديمقراطية، من الولايات المتحدة إلى الهند، الأمم المتحدة إلى التدخل في الأزمة، في حين تدافع الصين عن يمين الملوث بالكسب غير المشروع في سعيها إلى تعزيز مصالحها الخاصة في المحيط الهندي.

تمثل العلاقة الوثيقة بين الصين والمالديف تحولا كبيرا عن الماضي، عندما كانت الهند الشريك الإقليمي الرئيسي للبلاد. ينحدر سكان المالديف في الأساس من أصول هندية وسريلانكية، وتربطها علاقات ثقافية واقتصادية قوية مع الهند وسريلانكا، وكانت المالديف تُعَد تقليديا جزءا من مجال نفوذ الهند.

ولكن في السنوات الأخيرة تآكل نفوذ الهند في المالديف بفِعل الجهود التي تبذلها الصين لبناء "سلسلة اللؤلؤ": سلسلة من المنشآت العسكرية والمشروعات الاقتصادية التي تهدف إلى استعراض قوة الصين في المحيط الهندي، وكما نجحت الصين مؤخرا في الفوز بميناء هامبانتوتا السريلانكي بموجب عقد إيجار مدته 99 عاما، فقد استحوذت في صمت، وفقا لنشيد، على 17 جزيرة في المالديف المثقلة بالديون، لأغراض الاستثمار.

لكن في تحركات تنم عن أهدافها الاستراتيجية، أرسلت الصين أيضا عددا من السفن الحربية لزيارة المالديف، وإذا نجحت الصين، التي كثفت ضغوطها العسكرية على الهند على طول حدودها في منطقة الهيمالايا، في تحويل إحدى جزر المالديف إلى قاعدة بحرية، فإنها ستفتح فعليا جبهة بحرية ضد الهند، وهي علامة بارزة في تطويق الصين الاستراتيجي لجارتها.

وبالتالي فإن أزمة المالديف تمثل لحظة فارقة بالنسبة إلى الهند، فهل تتدخل الهند عسكريا، كما طلب نشيد وغيره من زعماء المعارضة في المالديف، أو هل تسمح ليمين بالاستمرار في تمكين الصين من ملاحقة أهدافها الاستراتيجية في المنطقة؟

هناك سابقة للتدخل العسكري الهندي في المالديف، ففي عام 1988 وأدت الهند محاولة انقلابية ضد الحاكم المستبد مأمون عبدالقيوم والتي دبرها رجل أعمال مالديفي بمساعدة مرتزقة مسلحين، وخصوصا من الانفصاليين التاميل من سريلانكا، وبفضل التحرك العسكري السريع الذي قامت به الهند، تمكن عبدالقيوم من البقاء في السلطة عقدين آخرين من الزمن.

ولكن عندما طلب أول رئيس منتخب ديمقراطيا في البلاد من الهند التدخل لإنقاذه من القوى الإسلامية التي حاصرت مكتبه في عام 2012، أشاحت الهند بنظرها في الاتجاه الآخر، فقد شعرت حكومة الهند بأن نشيد خانها بإقامة علاقة متزايدة القوة مع الصين، والواقع أن نشيد لم يكتف بمنح الصين أول عقودها في مجال البنية الأساسية؛ فقبل ثلاثة أشهر فقط من الإطاحة به، افتتح السفارة الصينية الجديدة في العاصمة ماليه، في اليوم نفسه لوصول رئيس وزراء الهند آنذاك مانموهان سينغ، لحضور قمة إقليمية.

اليوم قد يكون التدخل الهندي محفوفا بالمخاطر، خصوصا أنه لا توجد سلطة شرعية تدعو الهند إلى إرسال قواتها، وربما يتمكن مظليون هنود من فرض سيطرتهم على ماليه فعليا في غضون ساعات قليلة، ولكن كيف قد تكون النهاية؟ في ظل النفوذ الإسلامي المتزايد والولاءات السياسية المتحولة بين حفنة من الأسر القوية التي تهمين على اقتصاد المالديف وسياسته، فإن إيجاد حلفاء يمكن التعويل على التزامهم بحماية الحريات الديمقراطية، ناهيك عن قدرتهم على حمايتها، سيثبت أنه تحدٍّ بالغ الصعوبة.

وحتى لو أطيح بالرئيس يمين وعقدت البلاد انتخابات ديمقراطية، فمن غير المرجح أن يتم احتواء نفوذ الصين، وكما توضح تجارب بنغلاديش، وميانمار، ونيبال، وسريلانكا، فقد تفوقت الصين على الهند دبلوماسيا، حتى في التعامل مع حكومات منتخبة ديمقراطيا. والواقع أنها فعلت ذلك حتى في المالديف ذاتها، مع نشيد، ولأن ديون البلاد ستستمر في الارتفاع، بصرف النظر عن هوية قادتها، فستحتفظ الصين بمصدرها المفضل لفرض نفوذها.

قد يبدو الأمر وكأن الهند، التي تتمتع بقرب جغرافي وروابط تاريخية مع المالديف، تتمتع بنفوذ قوي هناك، ولكن الهند قد تخسر الكثير إذا ما زادت من حدة موقف سياسي مشتعل بالفعل في ساحتها الخلفية البحرية بالتدخل عسكريا.

يتمثل أفضل خيار أمام الهند في إظهار قدر معقول من التهديد باستخدام القوة العسكرية، في حين تفرض بالتعاون مع قوى ديمقراطية أخرى عقوبات اقتصادية كفيلة بتقويض الدعم الذي يحصل عليه يمين من النخب في المالديف، والتي يملك كثيرون من المنتمين إليها المنتجعات الفاخرة التي أصبح القسم الأعظم من غرفها شاغرا. ومع وجودهم في صف المجتمع الدولي، ربما يتمكن من ضمان نزاهة وشمولية الانتخابات الرئاسية المقرر عقدها في وقت لاحق من هذا العام، والإشراف عليها من قِبَل الأمم المتحدة. هذا هو السبيل الوحيد لإنهاء الأزمة، واستعادة السلام إلى فردوس المحيط الهندي.

المالديف أرسلت أكبر عدد من المقاتلين الأجانب لدعم الجماعات الإرهابية في سورية والعراق

* أستاذ الدراسات الاستراتيجية في مركز أبحاث السياسات في نيودلهي، وزميل أكاديمية روبرت بوش في برلين، ومؤلف تسعة كتب، منها "الطاغوت الآسيوي".

«بروجيكت سنديكيت، 2018» بالاتفاق مع «الجريدة»

الدينار الكويتي 1 KD

$	€	£
3.325 ▼	2.703 ▲	2.388 ▲

المؤشر الكويتي		
السعري	الوزني	كويت 15
6.701	408	944

تقرير اقتصادي

الإنتاج الأميركي يزيد الضغط على منتجي «أوبك» الخليجيين

النفط الصخري الأكثر مرونة نجح في خفض تكاليفه التشغيلية

قبل نحو 4 سنوات كانت «أوبك» تستهدف إغراق شركات النفط الصخري، عبر ضخ أكبر كميات ممكنة من الخام في السوق، أما اليوم فلا حديث داخل المنظمة إلا عن التعايش والاجتماع مع شركات هذا النوع من النفط غير التقليدي.

يحفل سوق النفط العالمي، منذ بداية العام الحالي، بمستجدات لافتة على صعيد الإنتاج العالمي بقيادة التغيرات المتعددة في السوق الأميركي، التي جعلت منظمة الدول المصدرة للنفط تطلب لأول مرة الاجتماع بمنتجي النفط الصخري، على هامش مؤتمر سيرا الشهر المقبل، في خطوة لافتة من منظمة اعتادت لسنوات ان تقلل من قيمة هذا النوع من النفط غير التقليدي.

فـ"أوبك" بقيادة الدول الخليجية التي مددت اتفاقها مع المنتجين من خارج المنظمة على خفض الإنتاج بما يوازي 1.8 مليون برميل يومياً، حتى نهاية العام الحالي، مع حديث عن "التعاون" بعد هذا الموعد، تواجه اليوم نموا لافتا في انتاج النفط الخام من الولايات المتحدة، عند أعلى مستوى منذ عام 1970، إذ تجاوز الانتاج الأميركي 10 ملايين برميل يوميا، أي بزيادة توازي 28 في المئة عن الفترة نفسها من العام الماضي، مدعوما بارتفاع إنتاج النفط الصخري الذي يمثل نصف الى ثلثي هذا الانتاج، فضلا عن أحداث متفرقة جيوسياسية او اخرى تتعلق بتوقف الانتاج لأحداث امنية او فنية.

قفزات إنتاج

وكلما ارتفعت أسعار النفط المدعومة أصلا باتفاق خفض الانتاج من "أوبك" وخارجها، فإن فرص تحقيق قفزات في انتاج النفط الصخري تبدو عالية، إذ إنه مع ملامسة خام برنت مستوى 70 دولارا للبرميل أظهر "الصخري" سرعة في الاستجابة لصعود الأسعار بزيادة الإنتاج، خصوصا أن معظم التحليلات الحالية في السوق تشير الى مستويات أسعار لعام 2018 تراوح بين 59 الى 62 دولارا للبرميل، وهي مستويات مريحة لمعظم هذه الشركات، اذ تشير بيانات لحقول الانتاج الصخري الرئيسية إلى أن تكاليف الإنتاج فيها تتراوح بين 46 و55 دولارا للبرميل الواحد.

وبعد أن كانت "أوبك" تقلل من قيمة انتاج النفط الصخري وأدواره في السوق باتت اليوم تتحدث على لسان رئيسها وزير الطاقة الاماراتي سهيل المزروعي عن رغبتها في عقد لقاء مع شركاته المنتجة، بعد أن سبق لأهم مندوبيها وزير الطاقة السعودي خالد الفالح الحديث عن "أهمية التعايش مع النفط الصخري"، مما يعد عدولا عن استراتيجية سابقة لـ"أوبك"، قبل نحو 4 سنوات، لم يكتب لها النجاح، كانت تتبنى ضخ أكبر كميات ممكنة من الخام، للتخلص من النفط الصخري الأميركي، عبر تخفيض أسعاره، وبالتالي إفلاس شركاته!

صعوبة التنسيق

وفي الحقيقة، فإن التعايش أو الاجتماع مع شركات النفط الاميركية التقليدية والصخرية لا تبدو سهلة، لأكثر من ناحية؛ أهمها صعوبة الانضمام او التنسيق في اتفاق ما، مع بقية منتجي النفط لاعتبارات تتعلق بقوانين مكافحة الاحتكار التي تمنع اتخاذ قرارات تنسيقية من شأنها التحكم بالاسعار، ناهيك عن تلك المرونة التي تتمتع بها شركات النفط الصخري والتقليدية في التكيف مع اي أسعار في السوق، وهو ما لا تتمتع به الدول، فالشركات تستطيع أن تضع لنفسها هامشاً محدداً من الأعمال، والعمل على خفض كلفة الاستخراج، إلى جانب قدرتها على التحول السريع في اتجاه إعادة ورفع الإنتاج وتحقيق الأرباح لمساهميها وسهولة التعامل مع خطط تقليص الإنفاق وإلغاء المشاريع، على عكس الدول النفطية، ولاسيما الخليجية منها، التي يرتبط الإنفاق العام فيها بأسعار النفط بنسب توازي 90 في المئة من الميزانية، فضلاً عن صعوبة إقرار مشاريع تقشف.

وتشير بيانات "بيكر هيوز" الأسبوعية الى أن الزيادة في عدد الحفارات العاملة في الحقول الاميركية، خلال الأسبوع الماضي، بلغت 8 حفارات جديدة، ليبلغ العدد الاجمالي من الحفارات العاملة 798 حفارة، مقابل 591 حفارة لنفس الفترة من العام الماضي، وهو مؤشر مستقبلي للانتاج يشير الى ان النفط الاميركي سيمثل نموا اضافيا في السوق على المدى المنظور.

حلول الخليجيين

وفي الحقيقة، فإن معطيات وتحولات سوق النفط الجديدة، خصوصا لدول الخليج المنتجة يعد واحدا من أهم التحديات على المديين المتوسط والطويل، فالأسواق لم تعد مستقرة كالسابق، والعوامل الخاصة بالنمو العالمي وحجم الطلب وتعدد المنتجين كلها تضغط على هذه الدول في سلعة لا تمتلك وحدها قرار تحديد مسارها، وبالتالي فلا حل أفضل من التوجه الى الخيار الذي يضمن الديمومة والاستمرارية، وهو عدم الاعتماد على النفط كأساس للميزانيات وما يترتب عليه من انكشاف على تقلبات الأسواق والدخول في أزمات، كلما تراجعت الأسعار، فالدول بطبيعتها تحدد خياراتها في تأمين مستقبلها، من خلال تنوع إيراداتها والعمل على خلق اقتصاد مساند لتكون أقل عرضة للمخاطر والأزمات.

محمد البغلي
albaghli74@gmail.com

أخبار الشركات

«أركان» تبيع عقارين في حولي بـ 3.7 ملايين دينار

باعت شركة أركان الكويت العقارية عقارين بمنطقة حولي، بقيمة إجمالية تبلغ 3.7 ملايين دينار.

وقالت الشركة إن الأرباح الصافية الناتجة عن البيع ستبلغ نحو 1.24 مليون دينار، لافتة الى أن الأرباح الناتجة عن البيع سيتم تسجيلها في البيانات المالية للشركة بالربع الثاني المنتهي في 30 أبريل 2018.

«التقدم»: ترسية مناقصة من «الصحة»

قالت شركة التقدم التكنولوجي إنه تم الإعلان عن ترسية المناقصة الخاصة بتوريد وتركيب نظام مركزي لإدارة البيانات في مركز غسل الكلى على موقع الجهاز المركزي للمناقصات، ولم تتسلم الشركة رسميا كتاب الترسية حتى تاريخه، سواء من الجهاز أو من وزارة الصحة.

«أفكار» تغيّر هدفها الاستثماري في «الكوت»

غيرت شركة أفكار القابضة هدفها الاستثماري من ملكيتها في شركة الكوت للمشاريع الصناعية الى التخارج من الاستثمار.

وتمتلك شركة أفكار القابضة نحو 10.09 ملايين سهم، بما يعادل 10 في المئة من إجمالي رأسمال شركة الكوت للمشاريع الصناعية.

«أسمنت الكويت»: دعوى ضد «المباركية»

أقامت شركة أسمنت الكويت دعوى قضائية ضد شركة المباركية للخلط الجاهز لندب خبير لتصفية الحساب بين الطرفين. وأضافت الشركة أنه يصعب تحديد الأثر المالي في الوقت الراهن لحين صدور حكم.

«المعدات»: بيع حق انتفاع قسائم صناعية بمليون دينار

وقعت شركة المعدات القابضة عقدا ابتدائيا لبيع حق انتفاع واستغلال قسائم صناعية بمبلغ مليون دينار، على أن يتم التنازل وتحويل حق الاستغلال للقسائم محل العقد رسميا، إلا بعد الحصول على موافقة الهيئة العامة للصناعة.

مركز دعم لأفكار المشاريع الصغيرة... قريباً

جراح الناصر

علمت "الجريدة" من مصادر صناعية مطلعة، أن جهات حكومية عدة ستناقش كيفية بناء "مركز الدعم الصناعي" الخاص بترجمة أفكار المبادرين ورؤى المشروعات الجديدة والتقنيات الحديثة إلى مشاريع على أرض الواقع، ليكون جاهزاً خلال الفترة المقبلة.

وقالت المصادر، إن المبادرة ستطرح على طاولة تلك الجهات لدراسة إنشاء المركز، الذي سيعنى أيضاً بمساعدة المبادرين في عمل مصانع وورش تختص بالمجال الصناعي، موضحة أن المركز المتخصص أيضاً بدعم ورعاية المشاريع الصغيرة والناشئة الصناعية، تحدد أن يكون في منطقة الشعيبة الغربية الصناعية.

وذكرت أن هناك تبنياً واضحاً لهذا المشروع، وستركز مناقشته المقبلة مع عدة جهات أيضاً على عرض المخطط الجاهز، بحيث يرى النور قريباً.

وعن كيفية عمل المركز، بيّنت أن الأمر مازال مطروحاً لبحث أفضل السبل، خصوصاً أن المشاريع الصغيرة سيكون لها نصيب من الأراضي الصناعية المقبلة بتخصيص نسبة 10 في المئة من كل منطقة صناعية جديدة.

وقالت المصادر، إن وجود المركز سيساعد أصحاب تلك المشاريع على توجيه أعمالهم نحو الاستفادة القصوى من دراسات الجدوى، لذا ارتأت الجهات أن يكون المركز قريباً من أصحاب المشاريع، ومتاحاً للشباب أصحاب الأفكار الجديدة، وسيكون لأصحاب المشروعات الصغيرة نصيب كبير من المركز.

تراجع اليورو وصعود الإسترليني

استقر سعر صرف الدولار مقابل الدينار، أمس، عند 0.299 دينار، فيما انخفض اليورو، ليسجل 0.369 دينار، مقارنة بأسعار صرف أمس الأول.

وقال بنك الكويت المركزي في نشرته اليومية على موقعه الإلكتروني، إن سعر صرف الجنيه الإسترليني ارتفع إلى مستوى 0.419 دينار، في حين انخفض الفرنك السويسري إلى 0.319 دينار، وبقي الين الياباني عند مستوى 0.002 دينار دون تغيير.

وتحرك اليورو بشكل ضعيف خلال تداولاته الأخيرة، إذ تشير التوقعات إلى تراجع القطاعات الأساسية في منطقة اليورو، كما تنتظر الأسواق اليوم صدور بيانات عن منطقة اليورو.

كما تنتظر الأسواق قرار المجلس الاحتياطي الفيدرالي الأميركي حول رفع سعر الفائدة خلال اجتماع البنك في مارس المقبل.

البرميل الكويتي يرتفع 18 سنتاً

ارتفع سعر برميل النفط الكويتي 18 سنتا في تداولات أمس الأول، ليبلغ 61.42 دولارا، مقابل 61.24 دولارا للبرميل في تداولات يوم الاثنين، وفقا للسعر المعلن من مؤسسة البترول الكويتية.

وفي الأسواق العالمية، انخفضت أسعار النفط الخام، حيث انخفضت العقود الآجلة لبرميل نفط خام القياس العالمي مزيج برنت بنسبة 0.73 في المئة، لتصل عند التسوية إلى مستوى 65.19 دولارا، كما انخفضت العقود الآجلة لبرميل نفط الخام الأميركي بنسبة 0.37 في المئة، لتصل إلى مستوى 61.78 دولارا.

ارتفاع مؤشرات البورصة الثلاثة... والسيولة 11.5 مليون دينار

تباين أداء الأسهم القيادية وضغط على تداولات «الصغيرة»

استمر التركيز على تعاملات الأسهم القيادية في بورصة الكويت، وعاد نشاطها أمس أفضل من تعاملات أمس الأول، التي تراجعت أسعار بعضها.

علي العنزي

سجلت المؤشرات الرئيسية الثلاثة لبورصة الكويت ارتفاعاً جماعياً في تعاملات جلسة أمس، إذ ارتفع المؤشر السعري 0.31 في المئة تعادل 20.79 نقطة، ليقفل على مستوى 6701.31 نقطة، كذلك نما المؤشر الوزني 0.13 في المئة هي 0.55 نقطة مقفلاً على مستوى 408.55 نقاط، وربح مؤشر "كويت 15" بنسبة 0.15 في المئة تساوي 1.41 نقطة ليقفل على مستوى 944.28 نقطة.

وتباين أداء متغيرات الجلسة الثلاثة، إذ ارتفعت السيولة فوق حاجز 10 ملايين دينار، وبلغت أمس مستوى 11.5 مليون دينار، بينما استقرت كمية الأسهم المتداولة حول معدلات هذا الأسبوع وكانت 62.4 مليون سهم نفذت عبر 2501 صفقة.

تركيز مستمر على «القيادية»

استمر التركيز على تعاملات الأسهم القيادية في بورصة الكويت، وعاد نشاطها أمس أفضل من تعاملات أمس الأول، التي تراجعت أسعار بعضها وسط ضغط بيع لكن دون انزلاقات تذكر، بينما تراجع أمس "الوطني" وبنسبة محدودة ارتفعت أسعار بوبيان ووربة وأجيليتي وسط تداولات فاترة على الأسهم القيادية، على الرغم من عودة نشاط سهم الاثمار الذي أعاد مستوى النشاط إلى معدلاته هذا الأسبوع، وبقي حول 62 مليون سهم، ومع ارتفاع بعض الأسهم الداعمة للمؤشرات الثلاثة فإنها استقرت على اللون الأخضر وبنسب متفاوتة.

وعلى الطرف الآخر، كانت الأغلبية للون الأخضر، الذي كسا معظم مؤشرات أسواق المال الخليجية، التي تراجع منها فقط مؤشرا السوق "السعودي" و"مسقط" وبنسب محدودة جداً، كذلك خسرت أسعار النفط بنسب هامشية وتمسكت بأعلى مستوياتها خلال أسبوعين.

أداء القطاعات

تلون أداء القطاعات باللون الأخضر، إذ ارتفعت مؤشرات تسعة قطاعات هي النفط والغاز بـ 12.9 نقطة وصناعية بـ 3.8 نقاط وتكنولوجيا بـ 2.2 نقطة وعقار بـ 1.9 نقطة واتصالات بـ 1.6 نقطة وسلع استهلاكية بـ 1.4 نقطة وخدمات استهلاكية بنقطة واحدة فقط وخدمات مالية بـ 0.2 نقطة وتأمين بـ 0.1 نقطة، بينما انخفضت مؤشرات ثلاثة قطاعات هي رعاية صحية بـ 11.5 نقطة ومواد أساسية بـ 1.6 نقطة وبنوك بـ 0.3 نقطة، واستقر مؤشرا قطاعين فقط هما منافع وأدوات مالية وبقيا دون تغير.

وتصدر سهم "وطني" قائمة الأسهم الأكثر قيمة، إذ بلغت تداولاته 3 ملايين دينار، وبتراجع بنسبة 0.39 في المئة، تلاه سهم أهلي متحد بتداول 1.2 مليون دينار، وبقي السهم مستقراً دون تغير ثم سهم الامتياز متداولاً 1 مليون دينار، بارتفاع بنسبة 0.71 في المئة، ورابعاً سهم بنك بوبيان بتداولات بلغت 962 ألف دينار، بنمو بنسبة 0.42 في المئة، وأخيراً سهم بيتك بتداول 739 ألف دينار، وبقي مستقراً دون تغير.

ومن حيث قائمة الأسهم الأكثر كمية، جاء أولاً سهم الامتياز إذ تداول بكمية بلغت 7.4 ملايين سهم وبارتفاع بنسبة 0.71 في المئة، كما أسلفنا، وجاء ثانياً سهم الاثمار بتداول 6 ملايين سهم، بتراجع بنسبة 2.6 في المئة، وجاء ثالثاً سهم أهلي متحد بتداول 5.8 ملايين سهم وبقي مستقراً دون تغير وجاء رابعاً سهم وطني متداولاً 4 ملايين سهم وبخسارة بنسبة 0.39 في المئة، وجاء خامساً سهم ميادين بتداول 3.8 ملايين سهم وبانخفاض بنسبة 1.7 في المئة.

وتصدر قائمة الأسهم الأكثر ارتفاعاً سهم عمار إذ ارتفع بنسبة 17.7 في المئة تلاه سهم بوبيان د ق بنسبة 13.3 في المئة، ثم سهم بترولية بنسبة 12.2 في المئة، ورابعاً سهم أموال بنسبة 8.2 في المئة، وأخيراً سهم أجيال بنسبة 6.7 في المئة.

وكان أكثر الأسهم انخفاضاً سهم ياكو إذ انخفض بنسبة 13.7 في المئة تلاه سهم إيفكت بنسبة 13.6 في المئة ثم سهم فيوتشر كيد بنسبة 11.2 في المئة ورابعاً سهم آن بنسبة 7.6 في المئة وأخيراً سهم أعيان ع بنسبة 6.8 في المئة.

«الوطني» و«بيتك» يمولان شركة «ليماك» بـ 249.2 مليون دينار

- بواقع 124.6 مليوناً لكل منهما لبناء مبنى الركاب الجديد في مطار الكويت
- الساير: اختيار «الوطني» قائداً للتمويل يعكس التزامه كأفضل شريك لكبريات شركات المقاولات العالمية
- المرزوق: يعزز دور «بيت التمويل» الرائد في دعم الاقتصاد وتمويل المشروعات الضخمة ومساندة خطة التنمية

محمد الاتربي

الساير وأوزدامير والمرزوق أثناء توقيع الاتفاقية (تصوير عبدالله الخلف)

وقعت شركة «ليماك» التي تتولى إنشاء مبنى الركاب الجديد في مطار الكويت الدولي «المبنى 2»، اتفاقية تسهيلات ائتمانية مشتركة بمبلغ قدره 249.2 مليون دينار مع أكبر مصرفين كويتيين، هما بنك الكويت الوطني وبيت التمويل الكويتي «بيتك» لتمويل جزء من عمليات البناء، والتأثيث والصيانة لمبنى الركاب الجديد في مطار الكويت الدولي.

وبموجب هذه الاتفاقية، فإن بنك الكويت الوطني هو بنك مسؤول عن القرض، ووكيل الدائنين والتأمين والحسابات، في حين بيت التمويل الكويتي هو بنك مسؤول عن القرض ووكيل المرابحة المنتدب للاستثمار.

وبهذا التوقيع، فإن البنكين، كل على حدة، سيقومان بتمويل مبلغ قدره 124.6 مليون دينار، لتمويل أعمال البناء لمبنى الركاب الجديد في مطار الكويت الدولي، والذي يتم بناؤه من قبل شركة ليماك، الحائزة جوائز عالمية عن فئة الشركات المقاولة.

وتم تصميم المبنى الجديد ليستوعب حوالي 25 مليون مسافر في العام، وأن يتعامل مع جميع أنواع الطائرات من خلال 51 بوابة ومدرج.

وتولى توقيع الاتفاقية كلاً من رئيس مجلس إدارة مجموعة شركات ليماك القابضة نيهات أوزدامير، ورئيس مجلس إدارة بنك الكويت الوطني ناصر الساير، ورئيس مجلس إدارة بيت التمويل الكويتي حمد المرزوق. وحضر حفل التوقيع سفيرة الجمهورية التركية لدى الكويت عائشة كويتك والوفد المرافق لها، إضافة إلى الرؤساء التنفيذيين وأعضاء مجلس إدارة كل من شركة «ليماك» الكويت، وشركة «ليماك» القابضة، وبنك الكويت الوطني وبيت التمويل الكويتي، إضافة إلى وزارة الأشغال الكويتية.

وتضمن حفل التوقيع عرضاً تقديمياً من قبل مجلس إدارة مجموعة شركات «ليماك» القابضة أوزدمير، كشف خلاله أبرز تطورات أعمال البناء الجارية في مشروع مبنى الركاب الجديد. كما أعلن أوزدامير بدء تشييد البنية الفوقية، وتفويض بناء أكبر مصنع للحديد والخرسانات في المنطقة، إضافةً إلى إعداد عمليات مصنع أقواس مسبقة الصب، وأيضاً تجهيز 33 رافعة برجية معدة للتعبئة بسعة رفع تصل إلى 100 ألف طن.

وقال أوزدامير: «إننا سعداء وفخورون جداً في شركة ليماك بأن نكون الشركة المسؤولة عن بناء مبنى الركاب الجديد في مطار الكويت الدولي، هذا المشروع الضخم وبوابة العبور الجديدة لدولة الكويت، وحفل التوقيع الذي يجمعنا اليوم يعكس قدرتنا على العمل مع المؤسسات المالية الدولية في مشروع ضخم كهذا تقوم به شركة تركية خارج تركيا، مما يعكس قدرة البنوك الكويتية وريادتها في تمويل مشاريع البنية التحتية الضخمة».

وأضاف أن توقيع هذه الاتفاقية خطوة مهمة جداً في علاقاتنا القوية والدائمة مع الكويت، التي ننفذ بها إضافة إلى المطار العديد من مشاريع البنية التحتية، ونحن اليوم نؤطر لمستقبل زاخر بالعلاقات والمصالح المتبادلة مع الكويت، نأمل المزيد من التقدم لهذه العلاقات الثنائية الطموحة وأن تمتد العلاقات المشتركة والتعاون المثمر بوجود القوة المالية الكويتية وقدرة الشركات التركية على القيام بالأعمال التجارية الناجحة».

قائد التمويل

من جانبه، قال رئيس مجلس إدارة بنك الكويت الوطني ناصر الساير: «يسعدنا اختيار بنك الكويت الوطني ليكون قائداً في صفقة تمويل وترتيب التسهيلات الائتمانية لمشروع مبنى الركاب الجديد في مطار الكويت الدولي، مما يعكس سعي والتزام «الوطني» بقوة ليكون أفضل شريك لكبرى شركات المقاولات العالمية، خصوصاً في المشاريع الكويتية التي تبلغ قيمتها مليارات الدولارات.

وأضاف الساير، أن شراكة بنك الكويت الوطني مع شركة «ليماك» لم تبدأ من اليوم، بل تعود فعلياً إلى مايو عام 2016، عندما وقع بنك الكويت الوطني مع بيت التمويل الكويتي اتفاقية تعاون وأصدرا سند ضمان حسن الأداء نيابة عن «ليماك»، في مشروع مبنى الركاب الجديد في مطار الكويت الدولي، وطوال الفترة السابقة، قدمّنا كل ما يلزم من دعم مصرفي يومي لمصلحة شركة ليماك، ومع دخول المشروع الآن أعتاب مرحلة حاسمة من التنفيذ، لا يسعنا إلا أن نشعر بسعادة عارمة ونحن نساهم في إبرام وتوقيع عقد مع «ليماك» تصل قيمته إلى 249.2 مليون دينار، لتوفير التسهيلات المصرفية الإضافية التي تتضمن الضمانات البنكية، وخطابات الاعتماد، ورأس المال العامل».

وأوضح أنه منذ تأسيس بنك الكويت الوطني عام 1952، عمل البنك جنباً إلى جنب مع الحكومة الكويتية والقطاع الخاص لدعم احتياجات التنمية في الكويت، ولدينا سجل حافل وراسخ في دعم مشاريع البنية التحتية الحيوية الهامة التي تساهم في تعزيز ونمو الاقتصاد الكويتي ومبنى الركاب الجديد واحداً من ضمن هذه المشروعات الحيوية.

وأوضح الساير أن هذا العقد، الذي تبلغ قيمته 1.3 مليار دينار سيضخ مبالغ طائلة في السوق المحلي، ويعزز بدوره القطاع الخاص في الكويت، ويدفع اقتصاد الكويت قدماً نحو النجاح، الذي استشرفته خطة التنمية المنبثقة عن تصور سمو أمير البلاد لرؤية دولة الكويت بحلول عام 2035.

وذكر الساير «أنه من خلال دعم شركة «ليماك» في إنجاز هذا المبنى الجديد، يؤكد بنك الكويت الوطني من جديد التزامه التام بأن يكون شريكاً فاعلاً في تحقيق الإنجازات والنجاحات المستقبلية لبلدنا الحبيب الكويت».

بيت التمويل

من ناحيته، أعرب رئيس مجلس إدارة بيت التمويل الكويتي «بيتك»، حمد المرزوق عن سروره في المشاركة في تمويل بناء مشروع مبنى الركاب الجديد أو المطار الجديد، الذي يعتبر أيقونة بين مشاريع المطارات في العالم، إذ سيخدم نحو 25 مليون مسافر سنوياً، وسيصمم على مساحة 708 آلاف م2 ليشكل إضافة لمشاريع البنية التحتية في الكويت.

وأضاف المرزوق، أن هذا المشروع، الذي سيتم انشاؤه عبر شركة «ليماك» التي تتمتع بخبرات عريقة في إنشاء مطارات عالمية، يعتبر أحد أهم مشروعات البنية التحتية والإنشاءات ويأتي ضمن خطة التنمية في الكويت.

وأشار إلى أن «بيتك» ساهم في مد خطوط ائتمانية لمشروع المطار/ مبنى الركاب 2 بتمويل قدره 124.6 مليون دينار، انطلاقاً من دوره الرائد في دعم الاقتصاد الوطني وتمويل المشروعات الضخمة ومساندة خطة التنمية، إذ إن الأدوات الاستثمارية الإسلامية التي يقدمها البنك ترتكز على تقديم الحلول، التي تتماشى ومتطلبات العملاء، وتعكس ريادة «بيتك» في صناعة التمويل الإسلامي عالمياً، والتميز في تقديم منظومة متكاملة من الخدمات المصرفية والتمويلية ضمن أداء مهني رفيع المستوى وخبرة عريقة امتدت 4 عقود.

ولفت إلى أن «بيتك» نجح في تمويل عدد كبير من المشروعات في قطاعات حيوية مختلفة بما فيها الطاقة والماء والكهرباء، كما أدى دوراً رئيسياً في تمويل عجز الموازنة العامة للدولة من خلال صيغة تورق بالتنسيق والتعاون مع بنك الكويت المركزي ووزارة المالية، وكان له دور فاعل في إصدارات الصكوك للعديد من البنوك والشركات المحلية. ويقوم «بيتك» بدراسة تمويل العديد من المشاريع في مجالات الطاقة والبنى التحتية والإنشاءات، التي تعتبر الركيزة الأساسية للتحضير للمرحلة المقبلة انسجاماً مع جهود تنفيذ رؤية سمو أمير البلاد المتعلقة بإعادة الكويت مركزاً مالياً مهماً في المنطقة والعالم.

وذكر المرزوق أن الكويت حافظت على الإنفاق الرأسمالي كأحد أهم دعائم التنمية الاقتصادية على الرغم من انخفاض أسعار النفط بدءاً من منتصف 2014 وحتى الآن، مبيناً أن الإنفاق الحكومي على العديد من مشروعات البنية التحتية والإنشاءات مازال ضمن معدلاته السابقة في فترة الفوائض المالية، مما يعكس أولوية الجانب الاقتصادي لدى الحكومة.

المرزوق: جزء من التمويل خطابات ضمان

ذكر حمد المرزوق أن تمويل المشروع سيكون مشتركا بين بنكي «بيتك» و«الوطني»، مبينا ان حصة «بيتك» 50 في المئة من التمويل البالغ 249.2 مليون دينار، أي قدرها 124.6 مليون دينار، موضحا ان آلية التمويل المتعلقة بـ«بيتك» ستكون ذات صيغة إسلامية وشريحة أخرى ستكون تقليدية يقوم بها البنك الوطني.

واشار المرزوق إلى ان معضم التسهيلات الائتمانية التي ستقدم للشركة التركية «غير نقدية»، سواء من «بيت التمويل» او «الوطني»، في المرحلة الحالية، والتمويل المقدم راهنا عبارة عن خطابات ضمان، وبالتالي هو تمويل غير نقدي، مؤكدا ان عملية التمويل فعليا بدأت منذ توقيع الاتفاقية مع الشركة التركية.

> «الوطني» هو البنك المسؤول عن القرض ووكيل الدائنين والتأمين والحسابات
> الساير

> قدمّنا كل ما يلزم من دعم مصرفي يومي لمصلحة «ليماك» منذ توقيع اتفاقية التعاون مع «بيتك» في مايو 2016
> الساير

> «الوطني» عمل منذ تأسيسه مع الحكومة الكويتية والقطاع الخاص على دعم احتياجات التنمية في الكويت
> الساير

> المشروع يعكس قدرة البنوك الكويتية وريادتها في تمويل مشاريع البنية التحتية الضخمة
> أوزدامير

> أيقونة بين مشاريع المطارات في العالم وسيخدم نحو 25 مليون مسافر سنوياً
> المرزوق

> «بيتك» نجح في تمويل عدد كبير من المشروعات في قطاعات حيوية مختلفة مثل الطاقة والماء والكهرباء
> المرزوق

> نؤدي دوراً رئيسياً في تمويل عجز الموازنة العامة للدولة من خلال صيغة التورق
> المرزوق

صورة جماعية لممثلي «الوطني» و«بيتك» و«ليماك» بعد التوقيع

أرقام وحقائق الصفقة

- قيمة التسهيلات الائتمانية المشتركة: 249.2 مليون دينار
- البنك المسؤول عن القرض ووكيل الدائنين والتأمين وبنك الحسابات: بنك الكويت الوطني مساهمته تبلغ: 124.6 مليون دينار
- البنك المسؤول عن القرض ووكيل المرابحة المنتدب للاستثمار: بيت التمويل الكويتي مساهمته تبلغ: 124.6 مليون دينار

أبرز معالم المشروع

- أساسيات الخرسانة: مكتملة بنسبة 80%
- مصنع أقواس مسبقة الصب: جاهز للتشغيل
- معمل صناعة الحديد والخرسانة: تم التفويض وهو أكبر مصنع في الشرق الأوسط
- نظام التعامل مع الأمتعة، والواجهة، والسقف، والمصاعد والسلالم المتحركة: خارج المناقصة
- قدرة الرفع: 100 ألف طن، 33 رافعة برجية و10 رافعات مجنزرة ومثبتة تم تركيبها وجاهزة للتعبئة. ومن المتوقع كسر الرقم القياسي
- البنية الفوقية: البدء بأعمال البناء
- المقاولون الفرعيون: 25% من الشركات المحلية وأكثر من 30 مليون دينار تنفق على المنتجات الوطنية (الكويت).
- يعمل حالياً أكثر من 3000 شخص على المشروع: من المتوقع أن يرتفع إلى 12000 بحلول الربع الثالث من 2019.
- نحو 4 ملايين ساعة من العمل دون توقف منذ بدء المشروع.

«الإحصاء»: 12.8% نمو الصادرات في الربع الأخير من 2017

1.9 مليار دينار فائض الميزان التجاري بارتفاع 13.9%

قالت الإدارة المركزية للإحصاء إن قيمة صادارت الكويت في الربع الأخير من العام الماضي بلغت 4.6 مليارات دينار (نحو 15.2 مليار دولار) بنسبة نمو بلغت 12.8 في المئة، مقارنة بالفترة ذاتها من 2016.

وأضافت الإدارة في إحصائية لـ «كونا» أن قيمة الواردات ارتفعت بنسبة 12.1 في المئة، لتبلغ 2.6 مليار دينار (نحو 8.6 مليارات دولار)، مقارنة بالفترة المماثلة من عام 2016.

وأوضحت أن فائض الميزان التجاري للربع الأخير من العام الماضي بلغ 1.9 مليار دينار (نحو 6.3 مليارات دولار)، بارتفاع نسبته 13.9 في المئة عن الفترة ذاتها من 2016، حينما بلغ 1.7 مليار دينار (5.6 مليارات دولار).

وذكرت أن حجم التبادل التجاري ارتفع خلال تلك الفترة بنسبة 12.6 في المئة، ليبلغ 7.3 مليارات دينار (نحو 24 مليار دولار)، مقارنة بالربع الأخير من 2016 الذي بلغ فيه 6.5 مليارات دينار (نحو 21.4 مليار دولار).

وقالت إن نسبة معدل التغطية بلغت 171.8 في المئة خلال الربع الأخير من 2017 مقارنة بـ 170.7 في المئة خلال ذات الفترة من 2016، مبينة أن نسبة معدل التغطية باستثناء السلع النفطية للربع الأخير من 2017 بلغت 15.5 في المئة، مقارنة بـ 15.9 في المئة في ذات الفترة من 2016.

وأفادت بأن فصل «الوقود المعدني» تصدر قائمة أهم السلع المصدرة من الكويت خلال الربع الأخير من 2017، إذ بلغت قيمة الصادرات لهذا الفصل 4.2 مليارات دينار (نحو 13.8 مليار دولار) بنسبة 91 في المئة من إجمالي الصادرات، في حين جاء «منتجات كيميائية وعضوية» ثانيا بقيمة 88.9 مليون دينار (نحو 293 مليون دولار) بنسبة 1.9 في المئة من إجمالي الصادرات.

وذكرت أن فصل «الآلات والأجهزة وأدوات آلية وأجزائها) تصدر قائمة أهم السلع المستوردة في الربع الأخير من 2017 بقيمة إجمالية بلغت 407.7 ملايين دينار (نحو 1.3 مليار دولار) بنسبة 15.1 في المئة من إجمالي السلع المستوردة تلاها فصل «آلات كهربائية» بقيمة 349 مليون دينار (نحو 1.2 مليار دولار) بنسبة 13 في المئة، ثم «عربات سيارات وجرارات» بقيمة 306 ملايين دينار (نحو مليار دولار).

وعن ترتيب أهم الدول المصدر إليها من الكويت في تلك الفترة، أفادت بأن المملكة العربية السعودية احتلت المرتبة الأولى ضمن قائمة أهم الدول المصدر اليها من الكويت في الربع الأخير من 2017، إذ بلغت قيمة الصادرات إليها 54 مليون دينار (نحو 178 مليون دولار)، تلتها قطر، ثم الهند، في حين احتلت الصين الصدارة لأهم الدول المستورد منها بقيمة واردات بلغت 452.4 مليون دينار (نحو 1.5 مليار دولار).

وذكرت أن نسبة الصادرات من الكويت الى دول مجلس التعاون الخليجي ارتفعت في الربع الأخير من 2017 بنسبة 38.9 في المئة، مقارنة بذات الفترة من عام 2016 لتصل الى 177 مليون دينار (نحو 484 مليون دولار)، في حين بلغت حصة الصادرات الى الدول الخليجية 3.8 في المئة من إجمالي الصادرات في الربع الأخير من 2017.

«الدولي» يرعى مؤتمر الكويت للمسؤولية الاجتماعية

ناجيا مع وكيل وزارة التجارة د. خالد الفاضل

للعام الثاني على التوالي، قدَّم بنك الكويت الدولي رعايته الاستراتيجية لمؤتمر ومعرض الكويت الثالث للمسؤولية الاجتماعية، والذي عُقد برعاية وحضور وزير التجارة والصناعة وزير الدولة لشؤون الشباب، خالد الروضان، وبدعم من وزيرة الشؤون وزيرة الدولة للشؤون الاقتصادية، هند الصبيح، في فندق ومنتجع جميرا.

وجاءت هذه الرعاية في إطار برنامج «الدولي» الرائد للمسؤولية الاجتماعية، والذي يهدف للمشاركة في دعم ورعاية مختلف الفعاليات المجتمعية الفعالة، حيث يجمع هذا الحدث مؤسسات القطاع الخاص والحكومي تحت مظلة العمل الإنساني وخدمة المجتمع.

وبهذه المناسبة، هنأ مدير وحدة الاتصال المؤسسي في البنك، نواف ناجيا، الكويت؛ حكومة وشعباً، بحلول موسم الاحتفالات الوطنية، سائلا المولى أن «يديم علينا نعمة الأمن والأمان تحت القيادة الحكيمة لسمو أمير البلاد، وسمو ولي العهد».

«ليدرز غروب»: السياحة يمكن أن تخفض العجز المالي

أصدرت شركة ليدرز غروب للاستشارات والتطوير، الممثلة لمنظمة السياحة العالمية في الكويت، تقريرها الشهري الذي يتناول قطاع السياحة في الكويت، ويلقي الضوء على أبرز التطورات في صناعة السياحة.

وقالت المديرة العامة للشركة، نبيلة العنجري، إن السياسات الاقتصادية المبنية على أسس غير تقليدية وخارج الأنماط المتبعة يمكن أن ترسم خريطة موارد ونفقات جديدة للدول، ومنها الكويت، إن أحسنت الحكومات توظيف بعض القطاعات والثروات والفرص الكامنة أو المجمدة فعليا.

وأكد التقرير أن دراسة أحدث المعطيات الإقليمية والعالمية تبيِّن أن قطاعات السياحة والترفيه والضيافة والسفر يمكن أن تكون من أهم محاور خفض العجز وتحفيز النمو في أوقات الأزمات العالمية أو الإقليمية «حيث أظهرت دراستنا أن السياحة والأنشطة المتصلة بها لعبت في العديد من الحالات والدول دورا مهما في النمو وتخفيض العجز».

وذكر أنه رغم الأزمات التي شهدها العالم على أكثر من صعيد، وخاصة دول منطقتنا من اضطرابات وحروب وظاهرة العمليات الإرهابية وأزمات من أنواع أخرى، جاءت نتائج السياحة في العام الفائت (2017) إيجابية بدرجة لافتة للغاية.

ولفت التقرير إلى أن الإحصاءات المتوافرة بهذا الشأن تشير إلى أن «قطاع السياحة الدولية بمنطقة الشرق الأوسط شهد انتعاشة سياحية بلغت نسبتها 5 في المئة خلال العام الماضي، كما شهدت منطقة شمال إفريقيا نسبة نمو قدرها 13 في المئة خلال 2017».

وأضاف: «قد تكون الأزمات فرصة لأفكار وابتكارات واستثمارات جديدة في السياحة والمجالات التي تدور في فلكها. فهي قد تغير في خريطة مصادر الزوار ووجهات السياحة الداخلية والخارجية، وكذلك في العادات المتصلة بالسفر والترفيه والتسلية. حتى في حالات الدول التي تتهددها بشكل دائم الكوارث الطبيعية مثل الزلازل والأعاصير، سرعان ما تكون السياحة والأنشطة المتصلة بها محركا رئيسيا للنمو».

ولفت التقرير إلى أن عددا كبيرا من أكثر الدول السياحية معرَّضة لأزمات من أكثر من نوع، بما فيها الكوارث الطبيعية، مثل الطوفانات التي تهدد تايلند، وتحديدا العاصمة (بانكوك) بشكل دائم، بسبب انخفاض ارتفاعها عن سطح البحر.

وتابع: «تعد بانكوك من أكثر المناطق جذبا في العالم، وكذلك شنغهاي الصينية، التي يهددها ارتفاع مياه البحر، والعاصمة اليابانية طوكيو، التي تلجأ إلى أنظمة متطورة في صد الأعاصير البحرية».

وأوضح أنه من بين الوجهات السياحية الأكثر تعرضا للكوارث الطبيعية تشتهر جزيرة بالي الإندونيسية التي لم ينس العالم بعد ضحايا التسونامي الذي ضربها عام 2004 بسبب زلزال المحيط الهندي، حيث بلغ عدد الضحايا نحو 300.000 شخص، بينهم نحو 5 آلاف قتيل من السياح الأجانب الذين كانوا يمضون عطلة أعياد رأس السنة الميلادية.

Ooredoo تطلق StarGo لجمع نقاط «نجوم»

احتفالا بالأعياد الوطنية، والتزاما منها بتبني نمط الحياة الرقمية، واستكمالا لإنجازاتها السابقة، أعلنت Ooredoo الكويت إطلاقها لعبة StarGo على أجهزة الهواتف الذكية، وهي لعبة خاصة ببرنامج مكافآت نجوم، والتي تعد أول لعبة تطلقها شركة في الكويت تستخدم تكنولوجيا الواقع المعزز (Augmented Reality)، وتتوفر اللعبة على أجهزة iOS وAndroid.

«الإدارية» ألزمت «الموانئ» تأدية 3 ملايين دينار لـ «كي جي إل»

قيمة استئجار رافعات متحركة لأعمال ميناء الشعيبة

أقامت شركة كي جي إل الدولية للموانئ والتخزين والنقل (شركة زميلة لشركة رابطة الكويت والخليج للنقل بنسبة 38,92 في المئة) الدعوى رقم 6828/2016 إداري ضد مؤسسة الموانئ الكويتية وآخرين لمطالبتها بمستحقاتها عن العقد م. م. ك /28/ 2012 بشأن استئجار رافعات متحركة لأعمال الموانئ لميناء الشعيبة، وكذلك لاسترداد قيمة ضمان الإنجاز والكفالة الأولية، وبجلسة 18 فبراير 2018 قضت عدالة المحكمة لمصلحتها بالمبالغ المستحقة في منطوق الحكم.

وأوضحت الشركة أنها أقامت الدعوى ضد وزير الدولة لشؤون الخدمات بصفته رئيس مجلس إدارة مؤسسة الموانئ الكويتية (المدعى عليه الأول) وآخر.

وقضت المحكمة الإدارية بقبول الدعوى شكلا وفي الموضوع.

أولا: بإلزام مؤسسة الموانئ الكويتية بأن تؤدي لشركة كي جي إل الدولية مبلغا مقداره 2,699,892 دينار.

ثانيا: إلزام المؤسسة بأن ترد أصل الشيك المؤرخ في 21 يناير 2014 بمبلغ 269,990 الف دينار، وفي حالة صرفه، إلزامها بأن تؤدي للشركة قيمة الشيك مع فوائده القانونية بواقع 7 في المئة.

ثالثا: إلزام المدعى عليه الثاني برد أصل الشيك بمبلغ مقداره 100 ألف دينار، وفي حالة صرفه إلزام المدعى عليه الثاني بأن يؤدي لشركة كي جي إل الدولية قيمته مع فوائده القانونية بواقع 7 في المئة من تاريخ 21 فبراير 2014.

إعلان تذكيري

شركة الاتصالات الكويتية (VIVA)

شركة مساهمة كويتية (عامة)

إعلان

عن فتح باب الترشيح لعضوية مجلس إدارة
شركة الاتصالات الكويتية عن فترة الثلاث سنوات 2018 - 2020

تعلن شركة الاتصالات الكويتية (ش.م.ك.ع) عن فتح باب الترشيح لعضوية مجلس إدارتها في دورته الجديدة الذي سيتم انتخابه في اجتماع الجمعية العمومية العادية للشركة المزمع انعقادها بتاريخ 28 مارس 2018، وذلك اعتباراً من تاريخ نشر هذا الإعلان ولمدة أسبوعين تنتهي بنهاية يوم الخميس 1 مارس 2018، وفقاً لشروط وضوابط الترشح المشار إليها بالقانون رقم 1 لسنة 2016 بإصدار قانون الشركات والكتاب الخامس عشر (حوكمة الشركات) من اللائحة التنفيذية للقانون رقم 7 لسنة 2010 وتعديلاته والخاصة بالترشيح لعضوية مجلس إدارة الشركة، على أن يتوافر لدى المتقدم للترشيح كحد أدنى البيانات والمتطلبات الواردة بالقانون والكتاب المشار إليهما أعلاه.

فعلى الأشخاص الراغبين في الترشح ممن تنطبق عليه الشروط والضوابط المشار إليها أعلاه، مراجعة أمانة سر مجلس الإدارة في الشركة حيث يتم استقبال طلبات الترشيح من الساعة التاسعة صباحاً وحتى الثانية ظهراً من يوم الأحد الى يوم الخميس، وذلك في مقر الشركة الكائن في السالمية - مكتب أمانة السر - الطابق 20 - قطعة 2 - برج أولمبيا - مقابل المركز العلمي - شارع سالم المبارك، وذلك لاستكمال نماذج الترشيح وتقديم الأوراق والمستندات المطلوبة.

مجلس الإدارة

VIVA

مبروك أعيادك يا كويت

يتقدم البنك الأهلي الكويتي بأسمى آيات التهاني والتبريكات إلى حضرة صاحب السمو أمير البلاد الشيخ صباح الأحمد الجابر الصباح، وسمو ولي عهده الشيخ نواف الأحمد الجابر الصباح حفظهما الله ولحكومة الكويت وشعبها وكافة المقيمين بمناسبة العيد الوطني وعيد التحرير.

وبهذه المناسبة سيغلق البنك أبوابه الأحد 25 و الأثنين 26 فبراير 2018 على أن يستأنف البنك العمل يوم الثلاثاء 27 فبراير 2018 علماً أن الخدمات المصرفية عبر الانترنت ومركز الاتصال الهاتفي متوفرين طيلة هذه الفترة.

الأهلي أسهل

الأهلي ABK

eahli.com

أهلاً أهلي 1 899 899

68.5 مليون دينار أرباح «أجيليتي» في 2017 بنمو 16%

سلطان: تركيزنا سيبقى على تحسين أداء الخدمات اللوجيستية والاستثمار في شركات البنية التحتية

قال نائب رئيس مجلس الإدارة الرئيس التنفيذي لـ«أجيليتي»، طارق سلطان إن 2017 كان عاماً مهماً لجميع شركات مجموعة أجيليتي. وللوصول إلى هدف تحقيق أرباح قبل احتساب الفوائد والضرائب والاستهلاك والإطفاء، البالغة 800 مليون دولار، بحلول عام 2020، سيبقى تركيزنا على تحسين أداء الخدمات اللوجيستية والاستثمار في شركات البنية التحتية.

أعلنت شركة أجيليتي، أمس، النتائج المالية للسنة المنتهية في 31 ديسمبر 2017، محققة صافي أرباح بقيمة 68.5 مليون دينار، بما يعادل 54.4 فلسا للسهم الواحد، بزيادة قدرها 16 في المئة، مقارنة بالنتائج المالية لعام 2016.

وأضافت: «بلغت إيرادات الشركة 1.407 مليون دينار، بزيادة 14 في المئة، مقارنة بـ 1.234 مليون عن العام الماضي، فيما شهد صافي الإيرادات زيادة بنسبة 9.5 في المئة عن عام 2016، والأرباح قبل احتساب الفوائد والضرائب والاستهلاك والإطفاء 135.2 مليون دينار».

وتابعت: «أما عن نتائج الربع الرابع من العام، فقد بلغ صافي الأرباح 19.3 مليون دينار، بواقع 15.3 فلسا للسهم، بزيادة 22.5 في المئة عن نفس الفترة من عام 2016. بينما بلغت الأرباح قبل احتساب الفوائد والضرائب والاستهلاك والإطفاء 37.6 مليونا في الربع الرابع من عام 2017، بزيادة نسبتها 19.8 في المئة».

توصيات مجلس الإدارة

وذكرت «أجيليتي» أن مجلس الإدارة أوصى بتوزيع أرباح نقدية بقيمة 15 في المئة (15 فلسا للسهم)، وأسهم منحة بقيمة 15 في المئة (15 سهما لكل 100 سهم)، وهذه التوصية خاضعة لموافقة الجمعية العمومية لمساهمي الشركة.

النتائج المجمعة

وبهذه المناسبة، أوضح نائب رئيس مجلس الإدارة الرئيس التنفيذي لـ«أجيليتي»، طارق سلطان: «كان 2017 عاما مهما لجميع شركات المجموعة، حيث شهد استمرارا لنمونا الصحي، وتعزيزا لتحقيق نمو مستقبلي مستدام. وللوصول إلى هدف تحقيق أرباح قبل احتساب الفوائد والضرائب والاستهلاك والإطفاء والبالغة 800 مليون دولار بحلول عام 2020 سيبقى تركيزنا على تحسين أداء الخدمات اللوجيستية والاستثمارفي شركات البنية التحتية».

أهم الإنجازات

- ارتفعت الأرباح قبل احتساب الفوائد والضرائب والاستهلاك والإطفاء بنسبة 17.4 في المئة، نتيجة الأداء القوي لمجموعة شركات البنية التحتية.
- زيادة في صافي الأرباح وربحية السهم بنسبة 16 و16.6 في المئة، وفق الترتيب.
- نمو صحي في التدفقات النقدية التشغيلية، ونمو محدود في التدفق النقدي الحر، بسبب الاستثمار لتنمية الأعمال التجارية.
- توزيعات أرباح متوازنة تأخذ في الاعتبار تطلعات المساهمين دون إعاقة نمو الأعمال.
- زيادة في الاقتراض لتمويل مشاريع الشركة المستقبلية، ما نتج عنه صافي دين بقيمة 93.2 مليون دينار.
- تسوية النزاع القضائي مع وزارة العدل الأميركية.

أجيليتي للخدمات اللوجيستية العالمية المتكاملة

بلغت إيرادات الخدمات اللوجيستية العالمية المتكاملة 1.061.6 مليون دينار، بزيادة نسبتها 14.3 في المئة عام 2017، وتعزى هذه الزيادة إلى النمو في أعمال الشحن وخدمات التخزين.

وحقق صافي الإيرادات نموا بواقع 2.6 في المئة خلال العام، إلا أن هامش صافي الإيرادات شهد تراجعا، ليصل إلى 23.7 في المئة من 26.4 في المئة العام الماضي، بسبب الضغوط المستمرة على الأسعار التي تشهدها هذه الصناعة ككل.

وأوضح سلطان أن «الخدمات اللوجيستية تنمو من خلال استراتيجية تركز على شرائح معينة من العملاء، وتقديم حلول محددة، وتحسين الإنتاجية، وتطوير مسارات تجارية فعالة، فضلا عن بناء أنظمة وحلول تعزز من كفاءة رؤى الأعمال وزيادة الانتاجية للعمليات والعملاء. كما نستمر في الحفاظ على الانضباط المالي».

أجيليتي للبنية التحتية

شهدت إيرادات مجموعة شركات أجيليتي للبنية التحتية في عام 2017 زيادة بنسبة 12.7 في المئة، مقارنة بعام 2016، فيما حققت أرباح المجموعة قبل احتساب الفوائد والضرائب والاستهلاك والإطفاء زيادة بنسبة 28.2 في المئة، لتصل إلى 120.9 مليون دينار، مع تحسن هامش الربح من 29.7 في المئة عام 2016 إلى 33.7 في المئة في العام الحالي. وتعتزم أجيليتي الاستثمار في شركات المجموعة لدفع نموهم المستقبلي.

أما فيما يخص نتائج الربع الرابع من 2017، فقد حققت المجموعة زيادة في الإيرادات بنسبة 25 في المئة، كما شهدت أيضا أرباح المجموعة قبل احتساب الفوائد والضرائب والاستهلاك والإطفاء زيادة مدفوعة بأداء شركة غلوبال كليرنجهاوس سستمز، أجيليتي للخدمات العقارية، شركة ناشيونال لخدمات الطيران (ناس)، وشركة ترايستار.

وأضاف: «كما تنمو أيضاً الخدمات اللوجيستية للقطاع التجاري - قطاع الأعمال الرئيسي بالشركة من حيث النمو في أحجام الشحن، رغم مواجهة الضغط على الهوامش في هذا السوق الصعب. نحن نرى من الآن فصاعداً أن التكنولوجيا الحديثة ستكون العامل الرئيسي للتغيير. لذا تقوم (أجيليتي) بالتسريع في تنفيذ استراتيجيتها لتحويل الأعمال، من خلال التكنولوجيا وتأسيس مكانتها كمنافس لوجيستي رقمي رائد».

طارق سلطان

«الخليج» يغلق فروعه 25 و26 الجاري

بمناسبة العيد الوطني وعيد التحرير، تقدمت إدارة بنك الخليج بأسمى آيات التهاني والتبريكات إلى سمو أمير البلاد الشيخ صباح الأحمد، وسمو ولي العهد الشيخ نواف الأحمد، ورئيس مجلس الوزراء سمو الشيخ جابر المبارك، وإلى الحكومة الكويتية، والشعب الكويتي.

وبهذه المناسبة، يعلن «الخليج» إغلاق الفرع الرئيسي وجميع فروعه الأخرى يومي الأحد والاثنين (25 و26 الجاري)، على أن يستأنف نشاطه وفقا لساعات العمل المعتادة يوم الثلاثاء (27 فبراير).

وسيواصل البنك خدمة عملائه على مدار الساعة خلال العطلة عن طريق مركز خدمة العملاء التابع له على الرقم 1805805. كما أنه بإمكان العملاء إجراء معاملاتهم اليومية من خلال تطبيق بنك الخليج على الهواتف الذكية، وكذلك عبر أجهزة الصراف الآلي التفاعلية التي تحمل اسم «Gulf Live» المتاحة للاستخدام من 10 صباحا حتى 3 عصرا، في فروع البنك بالجابرية، وجنوب السرة (السلام)، والعدان والفحيحيل.

وتتيح أجهزة «Gulf Live» للعملاء إمكانية التواصل مع موظف البنك عبر خاصية الفيديو، باستخدام التكنولوجيا المثبتة داخل الجهاز، بحيث تتم إجراء المعاملات اليومية المعتادة التي تتوافر من خلال فروع البنك.

«الأهلي»: حملة جديدة لتحويل الراتب

أعلن البنك الأهلي الكويتي، أمس، طرح حملة ترويجية جديدة لتحويل الراتب، وهي متاحة لعملاء البنك الجدد فقط، وسوف تستمر حتى 31 مايو المقبل.

وأطلق البنك هذه الحملة تحت شعار «حول راتبك واختار على كيفك»، وهي تتيح للعملاء الجدد اختيار ميزة من بين 3 مزايا مغرية عند قيامهم بتحويل رواتبهم إلى «الأهلي»، وهي:

- هدية نقدية تصل إلى 500 دينار.
- قرض دون فائدة يصل إلى5000 دينار.
- كسب أميال «سكاي واردز» تصل إلى 100.000 ميل طيران يتم إصدارها مجانا على بطاقة الدفع المسبق.

وتأتي هذه الحملة ضمن برنامج مستمر للحملات الترويجية التي يطرحها «الأهلي»، والتي تتيح للعملاء فرصة الحصول على مكافآت ومزايا عديدة، مثل: حملة «انفق واربح»، التي توفر للعملاء فرصة الفوز بحضور مباريات كأس العالم لكرة القدم 2018 في روسيا.

«برقان»: استقبال العملاء خلال العطلة في فرع المطار

قال بنك برقان إنه تلبية لمتطلبات عملائه والمسافرين خلال عطلة العيد الوطني وعيد التحرير، فإن فرعه في المطار سيكون مستمراً بتقديم خدماته للعملاء خلال يومي العطلة (25 و26 الجاري)، من 8 صباحاً حتى 10:30 مساءً.

وأوضح البنك أن استمرار العمل في فرع المطار خلال العطلة يعكس حرصه الشديد على تقديم جميع الخدمات المصرفية لعملائه والمسافرين أثناء هذه الإجازة، مهنئاً الجميع بهذه المناسبة.

... ويقدم خصماً لدى مركز اليوغا

يواصل بنك برقان مكافأة عملائه المميزين، في إطار استراتيجيته الهادفة إلى توفير العروض التي تلبي احتياجاتهم اليومية، وترتقي بأسلوب حياتهم. ومن آخر هذه العروض، عرض خاص لعميلات باقة البريمير للتمتع بخصم 15 في المئة على جلسات اليوغا بمركز اليوغا. وتأتي هذه الخطوة من «برقان»، انطلاقاً من حرصه الدائم على توفير قيمة مضافة لجميع عملائه، من خلال العروض الحصرية في الأماكن الأكثر إقبالاً وشهرة، وقد عمل البنك على تصميم أحدث الحملات لتلبية احتياجات عميلات «بريمير» النساء.

ويسعى «برقان» إلى تعزيز تجربة عملائه بشكل عام، تزامنا مع التزامه بتلبية متطلباتهم الحالية، ومنحهم الفرصة للاستمتاع بتجارب رائدة تعود بالنفع على صحتهم وأسلوب حياتهم عند استخدام بطاقات السحب الآلي فقط.

ويتوافر الخصم على نوعين من الباقات: باقة 12 حصة، والتي ستصبح بـ 100 دينار، وباقة الـ 30 حصة، بـ 204 دنانير.

«التجاري» يطلق عرضاً مع «الخطوط الجوية البريطانية»

مع حلول إجازة العيد الوطني وعيد التحرير وزيادة معدلات السفر خلال فترة الإجازات، فإنه الوقت الأفضل لاستخدام بطاقة الائتمان الخاصة بك من الخطوط الجوية البريطانية والبنك التجاري.

ولأنها البطاقات الوحيدة ذات الشعار المشترك بين البنك التجاري والخطوط الجوية البريطانية في الشرق الأوسط، تتيح هذه البطاقات لحامليها أن يكونوا جزءا من برنامج ولاء عالمي، وتقدم لهم فرصة تجميع نقاط Avios وهي عملة المكافآت للنادي التنفيذي للخطوط الجوية البريطانية على كل دينار ينفقونه على البطاقة واسترداد هذه النقاط واستبدالها برحلات طيران أو بترقية درجات السفر.

وأوضح مساعد المدير العام لقطاع الخدمات المصرفية للأفراد في البنك التجاري، حميد إبراهيم سلمان، أنه يقدم 3 بطاقات تحمل الشعار المشترك معه ومع الخطوط الجوية البريطانية وهي: ماستركارد وورلد، ماستركارد بلاتينيوم، وماستركارد مسبقة الدفع وتحمل العديد من المميزات لمن يحملها.

عند إصدار البطاقات، يمنح البرنامج لجميع العملاء نقاط «افيوس» كهدية ترحيبية تصل حتى 12.500 نقطة بحسب نوع البطاقة، وهذا يكفي لرحلة ذهاب من الكويت الى لندن.

وقال سلمان إن العملاء يستطيعون بعد ذلك تجميع نقاط المكافآت «أفيوس» على كل دينار كويتي ينفقونه باستخدام البطاقة عند القيام بعملياتهم الشرائية المعتادة كحجز رحلات الطيران أو لدى أماكن الترفيه والتسوق أو عند التزود بالوقود.

وعند تجميع عدد نقاط كافية، يمكن للعملاء استبدال تلك النقاط بتذاكر للسفر حول العالم على متن الخطوط الجوية البريطانية أو أي من 13 شركة طيران عالمية التي يضمها تحالف «Oneworld» (مثل الخطوط الجوية القطرية، الملكية الأردنية، الخطوط السريلانكية وغيرها من شركات الطيران العالمية)، إضافة إلى ذلك يمكن استبدال تلك النقاط لترقية درجة السفر على رحلات الخطوط الجوية البريطانية، أو لدفع جزء من التذكرة عند الحجز على متن الخطوط الجوية البريطانية.

وتتسم هذه البطاقات بالعديد من المزايا المقدمة من البنك التجاري وماستركارد للعملاء، مثل الدخول إلى قاعات الانتظار بالمطارات وخدمة المساعد الشخصي، والحصول على تأمين سفر عالمي (على البطاقات الثلاث)، وإقامة مجانية في أكثر من 1200 فندق من فنادق ومنتجعات ستاروود في جميع أنحاء العالم، وعروض خاصة بالمنتجعات الصحية، وخصومات في الشقق المفروشة الفخمة، وأيضاً إمكان الاستفادة من برنامج Priceless Cities المقدم من ماستركارد، والذي يمنح معاملة خاصة للشخصيات المهمة/ كبار الزوار، وكذلك مجموعة فريدة من الخدمات المتميزة في مجال الترفيه والفنادق والتسوق في جميع المدن حول العالم وغيرها من المميزات.

حميد سلمان

الشركة المتحدة للمرطبات ش.م.ك.م.
UNITED BEVERAGE COMPANY K.S.C.C.

تذكير
لحضور اجتماع الجمعية العمومية العادية الحادية عشر
للشركة المتحدة للمرطبات ش.م.ك.م

يسر مجلس إدارة الشركة المتحدة للمرطبات ش.م.ك.م دعوة السادة المساهمين الكرام لحضور اجتماع الجمعية العمومية العادية الحادية عشر للشركة المزمع انعقادها يوم الأحد الموافق 04 مارس 2018 في تمام الساعة 10:00 صباحاً بمقر الشركة المتحدة للمرطبات بمنطقة صبحان الصناعية - المدخل الشمالي - قطعة (1) - شارع (101) - قسيمة رقم (137).

وذلك لمناقشة جدول الأعمال التالي:

1- سماع تقرير مجلس الإدارة عن السنة المالية المنتهية في 2017/12/31 والمصادقة عليه.
2- سماع تقرير السادة مراقبي حسابات الشركة الختامية عن السنة المالية المنتهية في 2017/12/31 والمصادقة عليه.
3- مناقشة البيانات المالية والحسابات الختامية للسنة المالية المنتهية في 2017/12/31 والمصادقة عليه.
4- الموافقة على التعامل مع أطراف ذات صلة.
5- توصية مجلس الإدارة بتوزيع أرباح نقدية للمساهمين 6,000,000 دينار (ستة ملايين دينار) بنسبة 60% من القيمة الاسمية للسهم أي (60 فلس للسهم الواحد) وذلك للمساهمين المقيدين بسجلات الشركة بتاريخ انعقاد الجمعية العمومية العادية.
6- إخلاء طرف السادة أعضاء مجلس الإدارة وإبراء ذمتهم عن كل ما يتعلق بتصرفاتهم القانونية عن السنة المالية المنتهية في 2017/12/31، والمصادقة على تنازلهم عن مكافآتهم عن أعمالهم خلال تلك السنة.
7- تعيين أو إعادة تعيين مراقبين لحسابات الشركة وتحديد أتعابهم للسنة المالية التي ستنتهي في 2018/12/31.
8- انتخاب عضو مكمل للمدة المتبقية لأعضاء مجلس الإدارة.

لذا يرجى من السادة المساهمين الكرام الراغبين في الحضور أو من ينوب عنهم استلام دعوة حضور اجتماع الجمعية العمومية العادية وتوكيلات الحضور: مراجعة مقر السادة/ الشركة الخليجية لحفظ الأوراق المالية - سجلات المساهمين - شرق - شارع مبارك الكبير - مقابل بنك الخليج الرئيسي - عمارة زيد الكاظمي - الدور الرابع.

للاستفسار هاتف رقم: 22250610 أو 22250612 أو 22250616
خلال ساعات الدوام الرسمي من الأحد إلى الخميس
من الساعة 9 صباحاً إلى الساعة 1 ظهراً.

نائب رئيس مجلس الإدارة

«المتحد»: نجاح كبير لحملة «استثمارك ذهب»

أعلن البنك الأهلي المتحد نجاح حملة «استثمارك ذهب»، التي أطلقها لمكافأة عملاء وديعة الوكالة طويلة الأجل (الخير)، في جذب المزيد من العملاء الجدد، فضلا عن الإقبال الكبير وردود الفعل الإيجابية من العملاء.

وتقدم الحملة لعملاء «المتحد» فرصا لدخول السحب على عشر جوائز قيّمة من الذهب عند فتح وديعة الخير طويلة الأجل لفترة سنة وأكثر. وتبلغ قيمة الجائزة الأولى كيلو ذهب، والثانية نصف كيلو، والثالثة ربع كيلو. أما الجائزة الرابعة إلى العاشرة، فهي 100 غرام ذهب، حيث تستمر الحملة حتى 28 الجاري، وسوف يتم السحب وإعلان الفائزين في 20 مارس المقبل.

كما تقدم الحملة للعميل فرصة دخول السحب لكل 10.000 دينار، جديده تودع لمدة سنة، وفرصتين عند تثبيتها لسنتين، وثلاث فرص عند تثبيتها لثلاث سنوات.

وبهذه المناسبة، قال رئيس الفروع في «المتحد»، عامر نجم: «نحن سعداء للغاية بالنجاح اللافت الذي حققته هذه الحملة».

قسّطها بسعر الكاش مع «المطوع والقاضي» ودون أرباح لـ 36 شهراً للعاملين في جامعة الكويت

أكد رئيس مجلس إدارة صندوق الضمان الاجتماعي بجامعة الكويت علي الكندري أن الشراكة بين المطوع والقاضي وصندوق الضمان هدفها تقديم تسهيلات لأعضاء الصندوق، وتوفير سبل الراحة وتلبية احتياجاتهم.

وتقديرا منها للدور المميز الذي يقوم به موظفو الجامعة والعاملون فيها، وانطلاقا من شراكتها القوية مع صندوق الضمان الاجتماعي في الجامعة أطلقت مجموعة المطوع والقاضي التجارية وكلاء شركة GAC MOTOR في الكويت عرضها المميز على جميع سيارات GAC لموظفي جامعة الكويت والعاملين فيها، بالتعاون مع صندوق الضمان الاجتماعي في الجامعة.

وبين أن "المطوع والقاضي" توفر العديد من المزايا للراغبين في اقتناء أي من سيارات GAC العائلية أو الصالون مثل جي أيه 8، وجي إس 4، ذات المواصفات الرائعة والتي تحقق لهم إمكانية امتلاك سيارتهم بسعر مثالي بالأقساط ومن دون أي فوائد أو أرباح على أسعارها الأساسية، إضافة إلى ما تقدمه "المطوع والقاضي" من مزايا لعملائها في معارضها، من حيث الصيانة لثلاث سنوات وكذلك التسجيل، وكفالة 11 سنة، وإمكانية تجربة السيارة التي يرغب موظفو الجامعة في اقتنائها.

واكدت "المطوع والقاضي" حرصها على توفير أفضل الخدمات لعملائها من حيث الصيانة، وتوفير قطع الغيار الأصلية ذات العمر الافتراضي الأعلى والمنتجة في أشهر وأعرق مصانع السيارات وقطع الغيار في العالم وبأنسب الأسعار على أيدي أمهر المهندسين والفنيين في مراكزها بالري والأحمدي.

وتتميز سيارات جي أيه سي بقوتها وجمال موديلاتها، حيث تتعاون الشركة مع كبريات الشركات في العالم مثل كونتيننتال الألمانية، وفيسيتون الأميركية، ودينسو وايسين اليابانية، وبوش وغيرها من الشركات التي توفر جميع متطلبات الأمان والراحة والجمال في منتجاتها الحائزة على العديد من الجوائز العالمية في مجال صناعة المحركات والسيارات الحديثة مع أحدث التقنيات الإلكترونية الحديثة.

ودعت "المطوع والقاضي" جميع موظفي جامعة الكويت والطلبة إلى تجربة سياراتها واغتنام هذه الفرصة الثمينة لاقتناء ما يناسبهم من سيارات مع ضمان أفضل الخدمات لهم، لتبقى محافظة على ثقتهم التي بنتها معهم خلال عقود.

«التجارة»: أصدرنا 5463 رخصة العام الماضي

أعلنت وزارة التجارة والصناعة أن إجمالي الرخص التجارية التي أصدرتها خلال العام الماضي بلغ نحو 5463 رخصة، بواقع 297 رخصة لنشاط التجارة العامة، الذي تصدر قائمة الرخص التجارية المستخرجة.

وقالت الوزارة، في إحصائية لها، إن عدد رخص نشاط المطاعم التي تم إصدارها بلغ 276، تلاه نشاط الملابس الجاهزة بـ202، ثم نشاط صالونات التجميل بواقع 193، ثم نشاط استيراد وتصدير وكيل بالعمولة بواقع 192 رخصة.

وأضافت أن عدد رخص نشاط الهواتف بلغ 161 رخصة، ثم نشاط البقالة بوقع 139، ثم نشاط حلاقة للرجال بنحو 136، تلاه نشاط مأكولات خفيفة بنحو 134، ثم نشاط خياط ملابس سيدات بواقع 114، تلاه نشاط مقاولات عامة للمباني بواقع 99، فنشاط غسل وكي على البخار بـ79.

وأشارت إلى إصدار 60 رخصة جلب العمالة المنزلية، و38 رخصة مواد غذائية، و36 رخصة خياط ملابس سيدات وأقمشتها، و33 رخصة حلويات ومعجنات، و32 رخصة أحذية وحقائب، و23 رخصة إيجار واستئجار الأراضي والعقارات.

ولفتت إلى إصدار 22 رخصة نشاط خضار وفواكه، و21 رخصة مطعم ومقهى، و13 رخصة مرطبات، و12 رخصة بيع وشراء الأراضي والعقارات، و11 رخصة كراج لتصليح السيارات، و10 رخص لمقاولات تنظيف المباني والمدن وعطورات ومواد التجميل، مبينة أن إجمالي عدد الرخص في الأنشطة الأخرى غير المذكورة بلغ 2759 رخصة.

VIVA تختتم عرض «امسح واربح» غداً

تختتم شركة الاتصالات الكويتية VIVA، عرض «امسح واربح» ضمن مجموعة عروض فبراير، التي أطلقتها أخيرا، تزامنا مع الاحتفال بالأعياد الوطنية، في فرعيها بمجمع الأفنيوز غداً، للأسبوع الثالث على التوالي.

وشهد فرعا VIVA بمجمع الأفنيوز خلال الأسبوعين الأول والثاني إقبالا كثيفا من العملاء على عرض VIVA الشيق، الذي يمنحهم كوبون «امسح واربح» عند الاشتراك بإحدى باقات الدفع الآجل للمكالمات أو الإنترنت للفوز بواحدة من الجوائز الفورية المميزة من دراجات دفع رباعي ATV وشاشات تلفاز وأجهزة ذكية.

يُذكر أن يوم الجمعة الأخير خلال فبراير سيكون عملاء VIVA على موعد مع أقوى العروض والجوائز في فرعيها بمجمع الأفنيوز.

2.5 مليون دينار أرباح «غلوبل» في 2017

مجلس الإدارة يقترح توزيع 5% نقداً

أعلن بيت الاستثمار العالمي (غلوبل)، أمس، نتائجه المالية لعام 2017، المنتهي في 31 ديسمبر 2017، محققا أرباحا صافية بلغت 2.5 مليون دينار (8.3 ملايين دولار)، وإجمالي إيرادات 14.1 مليون دينار (46.7 مليون دولار).

وذكرت «غلوبل» أن الإيرادات من الرسوم والعمولات، والتي تمثل 73 في المئة من إجمالي الإيرادات، بلغت 10.3 ملايين دينار (34.1 مليون دولار).

وأوضحت أن حجم الأصول المدارة للعملاء بلغ 910 ملايين دينار (3 مليارات دولار) في 31 ديسمبر 2017.

وأشارت إلى أن فرق إدارة الأصول ظلت تركز على طرح منتجات وخدمات تناسب احتياجات العملاء الاستثمارية التي توفر الدخل والعائد المنتظمين، ومعدل منخفض للمخاطر. وخلال العام، قامت الشركة باستقطاب 71 مليون دولار في منتجات باستراتيجيات مختلفة، وقامت بتوزيعات نقدية فاقت قيمتها 93 مليون دولار من أرباح وتخارجات.

ولفتت إلى أن إدارة الأصول في منطقة الشرق الأوسط وشمال إفريقيا واصلت تحقيق أداء تنافسي للصناديق والمحافظ التي تديرها في أسواق الأسهم الإقليمية وتفوق أداء العديد من هذه الصناديق على أداء مؤشرات القياس والصناديق المماثلة.

حارب الدرمكي

وبينت «غلوبل» أن فريق إدارة الأصول العقارية استحوذ بنجاح على أربعة عقارات في عام 2017، ليصل إجمالي الأصول العقارية المدارة من خلال برنامج العقارات التجارية الذي أطلق أواخر 2015 إلى سبعة أصول، بقيمة إجمالية 300 مليون جنيه استرليني. ونجح الفريق في توزيع عوائد على الأصول المدارة منذ تأسيسه، بمتوسط دخل سنوي بنسبة 9.25 في المئة. ويعمل الفريق حاليا على عدة صفقات بالأسواق المتقدمة.

سليمان الربيع

وأضافت: «بعد التوزيعات النقدية التي قامت بها الشركة في أغسطس 2017 بمبلغ 22.9 مليون دينار (75 مليون دولار)، من خلال تخفيض رأس المال، اقترح مجلس الإدارة لموافقة الجمعية العامة توزيع أرباح نقدية عن السنة المالية 2017 بواقع 5 في المئة، أي 0.005 دينار للسهم».

وتعليقا على هذه النتائج، قال رئيس مجلس الإدارة، حارب الدرمكي: «حافظت (غلوبل) على مسار ثابت للربحية للسنة الخامسة على التوالي، بفضل استراتيجية الأعمال القائمة على الرسوم. نحن سعداء بهذه النتائج المالية التي تحققت خلال الأوقات الصعبة التي تمر بها أسواق رأس المال وصناعة الخدمات الاستثمارية في المنطقة».

وذكر نائب الرئيس التنفيذي، سليمان الربيع: «رغم التقلبات والصعوبات التي نشهدها، نجحنا في توسيع قاعدة عملائنا، وتعزيز قائمة منتجاتنا وخدماتنا ووقعنا على صفقات جديدة، وتمكنا من استقطاب أموال جديدة مع الاستمرار في تحقيق الأرباح. وأضاف: «كشركة عاملة بمنطقة الشرق الأوسط وشمال إفريقيا، لا يمكن عزل (غلوبل) عن الرياح المعاكسة الإقليمية، إلا أننا ما زلنا ملتزمين بمواصلة خلق القيمة لجميع أصحاب المصلحة، من خلال نموذج أعمالنا المرن والقوي القائم على الرسوم والاستراتيجيات المبتكرة والقدرات التنفيذ التي يتمتع بها الفريق».

«المركز» يدعم الصندوق التعليمي لمبرة الأمل الخيرية

مناف الهاجري والسي قطينة والرازي البديوي

قام المركز المالي الكويتي (المركز)، أخيرا، بدعم الصندوق التعليمي لمبرة الأمل الخيرية، وهي جمعية خيرية تُعنى بمساعدة الأطفال ذوي الإعاقة الذهنية وصعوبات التعلم، بهدف دمج هذه الفئة في جميع مجالات الحياة.

وتأتي رعاية «المركز»، تأكيدا على حرصه المستمر على دعم جمعيات النفع العام التي تخدم المجتمع، بكل فئاته، كجزء من استراتيجيته للمسؤولية الاجتماعية.

وقال الرئيس التنفيذي في «المركز»، مناف الهاجري: «نؤمن بأهمية دعم جميع فئات المجتمع، وتوفير فرص التعليم والتدريب لهم، وتمكينهم من تطوير مهاراتهم، وتعزيز ثقتهم بقدراتهم، ليكونوا أفراداً فاعلين في المجتمع».

وتابع: «من هذا المنطلق، جاءت رعاية (المركز) لمبرة الأمل، كونها إحدى الجمعيات الخيرية والإنسانية ذات السمعة الطيبة والدور الفاعل في مجال خدمة المجتمع، وتعزيز قدرات الأطفال من ذوي الاحتياجات الخاصة وصعوبات التعلم. نثمّن دور مبرة الأمل، وتفاني أعضائها، وعملهم الدؤوب، لتحقيق الأهداف الإنسانية لها».

وأضاف الهاجري: «تأتي هذه الرعاية كجزء من استراتيجية (المركز) للمسؤولية الاجتماعية والاقتصادية، والتي ترتكز على ثلاثة محاور أساسية، هي: بناء القدرات البشرية، مواءمة بيئة العمل مع أفضل معايير الحوكمة المؤسسية، وتفعيل مبادئ الحوكمة الرشيدة في بيئة الأعمال».

وأعربت الرئيسة التنفيذية والرئيسة المالية في مبرة الأمل، السي قطينة، عن شكر مبرة الأمل للمسؤولين في «المركز» على إيمانهم برسالة المبرة الإنسانية، واستمرار دعمهم السخي لأنشطتها.

وقالت: «تعد مشاركة القطاع الخاص لدعم الأنشطة الإنسانية من أهم أسباب نجاحها في تأدية دورها. ونتقدم بالشكر لـ(المركز)، على مساهمته في تحقيق أهداف المبرة، التي تسعى إلى توفير الأجواء النفسية والاجتماعية الصحية لهؤلاء الأطفال وأسرهم، وعدم إقصائهم، بل تحفيز المجتمع على قبولهم والاندماج معهم».

غرفة تجارة وصناعة الكويت

برنامج البعثات الدراسية (الماجستير) لعام 2018

إدراكًا منها لمسؤوليتها الإجتماعية، وحرصها على تشجيع الكوادر الوطنية، وإتاحة فرص استكمال التعليم ما بعد الجامعي والحصول على درجة الماجستير للمتفوقين الذين يتطلعون للإلتحاق بقطاع الأعمال، وإعمالاً لنص الماده (5) من قانونها، تقدم غرفة تجارة وصناعة الكويت خمس منح دراسية للكويتيين لخمسة من الطلبة والطالبات من المتقدمين لهذا البرنامج، وذلك لنيل درجة الماجستير في مجالات تتعلق بإدارة الأعمال (MBA) والقانون التجاري (Commercial Law) .

ويرفد هذا البرنامج ما يقدمه مركز عبدالعزيز حمد الصقرللتنمية والتطوير منذ إنشائه لتأهيل الشباب الوطني للعمل الحر والعمل في القطاع الخاص. ويأتي أيضًا في إطار جهود الغرفة للنهوض بمسؤوليتها الإجتماعية، وتأكيدًا لنظرة غرفة تجارة وصناعة الكويت إلى التعليم كمدخل رئيسي للتنمية الإقتصادية.

ويسر الغرفة أن تعلن عن فتح باب الطلبات للاستفادة من برنامج بعثاتها الدراسية المذكورة.

شروط قبول الطلبات:

1- أن يكون المتقدم للبعثه كويتي الجنسية.
2- حصول المتقدم للبعثه على مؤهل جامعي بتقدير جيد جدًا على الأقل.
3 - على أن لا يتجاوز عمر المتقدم عن 35 سنه عند التقدم للمنحة.
4 - أن لا يكون المتقدم قد حصل سابقًا أو حالياً على بعثة أو منحة دراسية مماثلة من أية جهة أخرى.
5 - التفرغ التام للدراسة في مقر الجامعة المبتعث إليها.
6- حصول المتقدم على قبول لدراسة الماجستير من إحدى الجامعات المتميزة المذكورة على موقع الغرفة، على أن يكون القبول من الجامعة قبولاً نهائياً وغير مشروط.
7- أن يكون البرنامج المسجل فيه برنامج ماجستير إدارة أعمال الأكاديمي MBA أو قانون تجاري Commercial Law وليس برنامج الماجستير إدارة الأعمال الخاص بالتنفيذيين EMBA.
8- تقتصر البعثة على الحصول على درجة الماجستير، ولا تمتد لأي درجة جامعية أخرى.
9- تقديم الطلب مرفقاً بكافة المستندات المطلوبة خلال المدة المبينة في الإعلان عن البعثة.
10- يشترط أن يكون قبول الجامعة لنفس سنة المنحة الدراسية.
11- على الطلبة المترشحين تقديم ما يثبت إجادتهم للغة الانجليزية لبرامج الماجستير التي يتم تدريسها باللغة الانجليزية، أو اللغات الأخرى للبرامج التي تدرس باللغات الأخرى، حسب النظم المتبعة في كل جامعة من الجامعات المعتمدة.

لذا يرجى إحضار صور من وثائق الاثباتات الرسمية الشخصية (البطاقة المدنية، جواز السفر، شهادة الميلاد، آخر شهادة جامعية، شهادة من المؤسسة العامة للتأمينات، صورة شخصية، معادلة الشهادات الصادرة من خارج دولة الكويت)

تقدم الطلبات شخصيًا إلى مركز عبدالعزيز حمد الصقر للتنمية والتطوير الواقع في غرفة تجارة وصناعة الكويت مرفقة بكافة المستندات المطلوبة.

آخر موعد لقبول طلبات الترشح قبل نهاية الدوام الرسمي ليوم الخميس 31 مايو 2018
ويتم اختيار الفائزين بالمنحة من قبل لجنة مختصة لهذه المهمة.

لمزيد من الاستفسار والبيانات والإطلاع على شروط المنحه والأحكام العامة والحصول على نموذج طلب المنحه، يرجى الإطلاع على موقع الغرفة
www.kuwaitchamber.org.kw
أو الاتصال بمركز عبدالعزيز حمد الصقر للتنمية والتطوير
هاتف: 1805580، داخلي (566) / (567) المباشر: 22300087

إعلان

لحضور اجتماع الجمعية العمومية العادية

يسر مجلس إدارة شركة المركز المالي الكويتي (ش.م.ك.ع.) دعوة مساهميه الكرام لحضور اجتماع الجمعية العمومية العادية، والذي تقرر عقدها في تمام الساعة الحادية عشر صباح يوم الأربعاء الموافق 14 مارس 2018 في الهيئة العامة للصناعة - جنوب السره - الدور الأرضي - قاعة المسرح (3)، وذلك للنظر في:

جدول أعمال الجمعية العمومية العادية

1. سماع تقرير مجلس الإدارة عن السنة المالية المنتهية في 2017/12/31 والمصادقة عليه.
2. سماع تقرير مراقبي حسابات الشركة عن السنة المالية المنتهية في 2017/12/31 والمصادقة عليه.
3. مناقشة البيانات المالية عن السنة المالية المنتهية في 2017/12/31 والمصادقة عليها.
4. سماع تقرير الحوكمة عن السنة المالية المنتهية في 2017/12/31 والمصادقة عليه.
5. سماع تقرير لجنة التدقيق عن السنة المالية المنتهية في 2017/12/31 والمصادقة عليه.
6. تلاوة بيان الجزاءات (المالية وغير المالية) التي تم توقيعها على الشركة من قبل الجهات الرقابية خلال السنة المالية المنتهية في 2017/12/31.
7. الموافقة على توصية مجلس الإدارة بشأن توزيع أرباح نقدية بنسبة 7% (7 فلس لكل سهم) عن السنة المالية المنتهية في 2017/12/31، على المساهمين المقيدين في سجلات الشركة في نهاية الاستحقاق والمحدد 10 أيام عمل على الأقل بعد تاريخ انعقاد الجمعية العامة العادية، على أن يبدأ توزيع هذه الأرباح بعد 3 أيام عمل من نهاية تاريخ الاستحقاق.
8. الموافقة على صرف مكافأة لأعضاء مجلس الإدارة وقدرها 105 ألف د.ك. عن السنة المالية المنتهية في 2017/12/31.
9. تفويض مجلس الإدارة بشراء أو بيع أسهم الشركة بما لا يتجاوز 10% من عدد أسهمها وذلك وفقا لمواد القانون رقم 7 لسنة 2010 ولائحته التنفيذية وتعديلاتهما.
10. الموافقة لمجلس الإدارة على إصدار سندات بالدينار الكويتي أو بأي عملة أخرى يراها مناسبة وبما لايتجاوز الحد الأقصى المصرح به قانونا أو ما يعادله بالعملات الأجنبية، مع تفويض مجلس الإدارة في تحديد نوع تلك السندات ومدتها وقيمتها الاسمية وسعر الفائدة وموعد الوفاء بها وسائر شروطها وأحكامها وذلك بعد أخذ موافقة الجهات الرقابية المختصة.
11. الموافقة على تحويل 10% من صافي الربح لحساب الاحتياطي القانوني.
12. الموافقة على تحويل 10% من صافي الربح لحساب الاحتياطي الاختياري.
13. الموافقة على المعاملات التي تمت مع أطراف ذات صلة خلال السنة المالية المنتهية في 2017/12/31، وتفويض مجلس الإدارة في التعامل مع الأطراف ذات الصلة حتى تاريخ انعقاد الجمعية العامة القادمة عن السنة المالية المنتهية في 2018/12/31.
14. إخلاء طرف السادة أعضاء مجلس الإدارة وإبراء ذمتهم في كل ما يتعلق بتصرفاتهم القانونية عن السنة المالية المنتهية في 2017/12/31.
15. تعيين أو إعادة تعيين مراقبي الحسابات للسنة المالية المنتهية في 2018/12/31 من ضمن القائمة المعتمدة بأسماء مراقبي الحسابات لدى هيئة أسواق المال مع مراعاة مدة التغيير الإلزامي لمراقبي الحسابات وتفويض مجلس الإدارة لتحديد أتعابهم.

يرجى من السادة المساهمين الكرام أو من ينوب عنهم الراغبين في الحضور مراجعة الشركة الكويتية للمقاصة - الشرق - برج أحمد - الدور الخامس - هاتف: 2246 4585 لاستلام دعوة الحضور وجدول الأعمال وتقرير مجلس الإدارة، وذلك اعتبارا من اليوم.

والله ولي التوفيق،،،

مجلس الادارة

info@markaz.com
+965 2224 8000 | markaz.com

المركز MARKAZ
المركز المالي الكويتي ش.م.ك.ع. | إدارة الأصول | خدمات مالية وتمويلية

المخيزيم: «أركان» عززت مكانتها في السوق العقاري

التركيت: 55 مليون دينار محفظة الشركة العقارية و95% منها بـ«المحلي»

سند الشمري

ذكر التركيت أن نسبة الإشغال في عقارات «أركان» تتجاوز 92%، نظراً لوجودها في مواقع مميزة ومرغوبة، وذلك في الوقت الذي يشهد السوق تراجعاً في نسب الإشغال يتعدى 10%.

المخيزيم والتركيت خلال اجتماع الجمعية العمومية

أكد رئيس مجلس إدارة شركة أركان الكويت العقارية، فهد المخيزيم، أن الشركة حققت العديد من الإنجازات خلال السنة المالية المنصرمة، الأمر الذي عزز من مكانتها في السوق العقاري، وذلك على الرغم من التحديات الاقتصادية العديدة التي كانت سائدة خلال تلك السنة.

حديث المخيزيم جاء في كلمته خلال اجتماع الجمعية العمومية العادية التي عقدت أمس، حيث أشار إلى مضي الشركة قدما في سياساتها الرامية إلى البحث عن فرص الاستثمار التي تسهم في تحقيق العوائد المجزية، والتي تجلت بوضوح من خلال الاستثمار في عدد من العقارات المدرة للدخل في مواقع مختارة مميزة. ولفت إلى الشركة استثمرت بمشروع «أركان كلينك» بمنطقة الجابرية، والذي انطلقت أعمال الحفر فيه أخيرا، والذي سيكون عبارة عن مجمع متكامل للعيادات الطبية التخصصية.

وقال المخيزيم إن «أركان» استثمرت كذلك بمشروع «أركان ريزيدنس» للشقق الفندقية الفخمة والمدرج على موقع .booking com والواقع في قلب العاصمة بإطلالة بحرية ساحرة بجوار الأبراج التجارية والمالية، والذي يضم عددا من المرافق الصحية والرياضية الفخمة ومركزا متميزا لرجال الأعمال، وغيرها من الخدمات الأمنية على مدار الساعة لإعطاء قاطنيه المزيد من الراحة والخصوصية، والذي يعد امتدادا لاستثمارات الشركة وتتويجا لتوجهاتها في السعي إلى الارتقاء بمعايير جودة الخدمات وأدوات الرفاهية بأدق تفاصيلها، استجابة لتطلعات النخبة في التميز والفخامة، مما يجعله قبلة لشريحة رجال الأعمال وكبار الزوار الباحثين عن الراحة والرفاهية في الوقت ذاته.

> ربحية سهم الشركة زادت بنسبة 47% مسجلاً 14.46 فلساً
>
> التركيت

البيانات المالية

من جانبه، استعرض نائب رئيس مجلس الإدارة الرئيس التنفيذي للشركة، عبدالرحمن التركيت، أهم البيانات المالية للشركة عن السنة المالية المنتهية في 31 أكتوبر 2017، مبينا أن الشركة حققت أرباحاً صافية بلغت 3.59 ملايين دينار، مسجلة زيادة بنسبة 47 في المئة، مقارنة بمبلغ 2.44 مليون دينار للسنة الماضية، فضلا عن زيادة في ربحية السهم بنسبة 47 في المئة، حيث سجلت قيمة السهم 14.46 فلسا مقابل 9.85 لعام 2016.

وأشار التركيت إلى أن هذا الإنجاز المميز يأتي ليكمل مسيرة أركان الكويت العقارية الناجحة على الرغم من التحديات الاقتصادية بالسوق عموما، مبينا أن الشركة نجحت في الحفاظ على ارتفاع بإجمالي الأصول بلغ 55.8 مليون دينار بنسبة 19 في المئة، مقابل 46.9 مليونا للعام الماضي، ونمو في إجمالي حقوق المساهمين بقيمة 33.9 مليون دينار وبنسبة 5 في المئة، قياسا بمبلغ 32.3 مليونا في 2016.

وقال إن هذه النتائج المجزية ليست سوى حصاد خطة عمل وضعها مجلس الإدارة بمنتهى التروي والدقة، واعتمدت على ركيزة أساسية مفادها تنويع الإستثمارات العقارية للشركة، مشيرا إلى أن ما تحقق من أرباح ونتائج تشغيلية مرضية، ليعكس أداء أركان العقارية الجيد، وملاءتها المالية الصلبة، وانتهاجها سياسات موفقة لشراء الأصول القوية المتينة، التي لم تتأثر أبدا بظروف سوق العقار في المناطق النحيطة، وذلك نظرا لحسن اختيار مواقع العقار المميز والمتنوع جغرافيا، أداء نأمل أن يسهم في تحسين أحوال السوق، وتنشيط الاقتصاد الوطني بما يعود بالفائدة على الجميع.

محفظة أركان

وذكر أن محفظة الشركة العقارية تتجاوز 55 مليون دينار، وأن 95 في المئة منها يوجد في السوق العقاري المحلي في القطاعات العقارية الاستثماري والتجاري، في حين تتركز 5 في المئة فقط في السوق الخارجي، خصوصا في بريطانيا، لاسيما عقب تخارج الشركة من مشروعها في سلطنة عمان. وبيّن أن نسب الإشغال في عقارات الشركة تتجاوز 92 في المئة، نظرا لوجودها في مواقع مميزة ومرغوبة، وذلك في الوقت الذي يشهد فيه السوق تراجعا في نسب الإشغال يتعدى 10 في المئة.

وتطرق التركيت إلى الإنجازات التي حققتها الشركة على صعيد الأعمال، بدءاً بمناقصة استراحة الادعمي التي تم ترسيتها على شركة أركان، والتي كانت الشركة قد وقعت عقدها مع إدارة أملاك الدولة بوزارة المالية.

37.3 مليون درهم أرباح «فلاي دبي»

أعلنت شركة فلاي دبي، أمس، نتائجها المالية للسنة المنتهية في 31 ديسمبر 2017.

وسجلت الناقلة عائدات بلغت 5.5 مليارات درهم (1.5 مليار دولار)، مقارنة مع 5 مليارات درهم (1.37 مليار دولار) في العام الذي سبقه، بنمو بلغ 9.2 في المئة، مقارنة بنفس الفترة من العام الذي سبقه. وحققت الشركة أرباحا بلغت 37.3 مليون درهم (10.1 ملايين دولار)، لتواصل بذلك تحقيق الأرباح منذ عام 2012.

ونقلت «فلاي دبي» 10.9 ملايين مسافر (رقم قياسي في تاريخ الشركة)، ونمت أعداد المسافرين بنسبة 5.5 في المئة، مقارنة بالسنة التي سبقتها. وبطلبيات تصل إلى 295 طائرة، تصبح «فلاي دبي» بين العشرة الكبار من حيث طلبيات الطيران، ما يعكس حجم طموح الناقلة.

وتعقيبا على إعلان النتائج السنوية الكاملة لعام 2017، قال الشيخ أحمد بن سعيد، الرئيس الأعلى لـ«فلاي دبي»، إن «النتائج التي أعلنتها الشركة تبرهن على الدور المحوري والمستمر الذي تضطلع به الناقلة في عملية تنمية التجارة والسياحة في الإمارات». وأضاف: «شهد عام 2017 أيضا إعلان (فلاي دبي) لطلبيتها الثالثة والأكبر من الطائرات التجارية، وهو تأكيد على مساهمة الناقلة في تعزيز دور دبي كمركز عالمي للطيران، ومحور طموح الناقلة للنمو والتوسع».

من جهته، قال الرئيس التنفيذي لـ«فلاي دبي»، غيث الغيث، عن الأداء التشغيلي والمالي للشركة: «أسعار الوقود مستمرة في تأثيرها على بيئة الأعمال لقطاع الطيران، وتوفر توازنا جيدا بين الأسعار والإيرادات ونمو المسافرين. رغم البيئة الاقتصادية والاجتماعية عبر شبكة وجهاتنا، فإننا شهدنا أعدادا قياسية للمسافرين معنا، إضافة إلى النمو المستدام في عائداتنا».

أسعار صرف العملات العالمية

العملة	الدينار الكويتي	الريال السعودي	الدولار امريكي	اليورو اليورو	الجنيه الاسترليني	الفرنك السويسري	الين الياباني	الدولار الأسترالي
الدينار الكويتي		12.3919	3.3184	2.6920	2.3796	3.1093	356.33	4.2235
الريال السعودي	0.08070		0.2678	0.2172	0.1920	0.2509	28.76	0.3408
الدولار الأمريكي	0.30135	3.7343		0.8112	0.7171	0.9370	107.38	1.2728
اليورو	0.37147	4.6033	1.2327		0.8840	1.1553	132.36	1.5689
الجنيه الاسترليني	0.42023	5.2075	1.3945	1.1312		1.3072	149.75	1.78
الفرنك السويسري	0.32161	3.9854	1.0672	0.8656	0.7650		114.62	1.3583
الين الياباني	0.00281	0.0348	0.0093	0.0076	0.0067	0.0087		0.0119
الدولار الأسترالي	0.23677	2.9340	0.7857	0.6374	0.5633	0.7362	84.37	

أسعار صرف العملات العربية

العملة	الدولار امريكي	الدينار الكويتي	الريال السعودي	الدينار البحريني	الريال القطري	الريال العماني	الدرهم الإماراتي	الجنيه المصري
الدولار الأمريكي		0.30135	3.7343	0.3742	3.6270	0.3831	3.6576	17.6500
الدينار الكويتي	3.3184		12.3919	1.2416	12.0358	1.2714	12.1374	58.5698
الريال السعودي	0.2678	0.0807		0.1002	0.9713	0.1026	0.9795	4.7265
الدينار البحريني	2.6727	0.8054	9.9805		9.6937	1.0240	9.7755	47.1723
الريال القطري	0.2757	0.0831	1.0296	0.1032		0.1056	1.0084	4.8663
الريال العماني	2.6100	0.7865	9.7466	0.9766	9.4665		9.5464	46.0667
الدرهم الإماراتي	0.2734	0.0824	1.0210	0.1023	0.9916	0.1048		4.8256
الجنيه المصري	0.0567	0.0171	0.2116	0.0212	0.2055	0.0217	0.2072	

أسعار المعادن الثمينة والنفط

المؤشر	آخر اقفال	الحالي	التغير		أداء اليوم %	أداء السنه %
النفط الكويتي	61.56	61.47	-0.09	▼	-0.15	-3.10
برنت	63.94	63.79	-0.15	▼	-0.23	-4.91
غرب تكساس المتوسط	61.93	61.89	-0.04	▼	-0.06	2.37
الذهب	1329.42	1328.70	-0.72	▼	-0.05	2.02
الفضة	16.46	16.45	-0.01	▼	-0.07	-2.96

المصدر: بنك الكويت الوطني

«الرقمية للحاسبات» و«سيسكو» تشاركان في «الحوكمة والمخاطر»

شدد المدير العام للشركة الكويتية الرقمية للحاسبات نبيل قبيسي على أهمية حوكمة تكنولوجيا المعلومات، التي تعتبر جزءا من حوكمة الشركات وامتدادا لها، مشيرا الى أن هذه الأهمية تظهر خلال دورها في تحقيق تطوير استراتيجية تكنولوجيا المعلومات والشروع في الفحص التشغيلي والاستراتيجي.

جاء ذلك في تصريح صحافي بمناسبة مشاركة «الكويتية الرقمية للحاسبات» في ملتقى الكويت للحوكمة والمخاطر والامتثال في نظم المعلومات GRC، الذي يعقد يومي 6 و7 مارس المقبل في فندق جي دبليو ماريوت، قاعة الجهراء، برعاية وزير التجارة والصناعة وزير الدولة لشؤون الشباب خالد الروضان، وبدعم من الجهاز المركزي لتكنولوجيا المعلومات. وأضاف قبيسي أن أهمية حوكمة تكنولوجيا المعلومات تتجلى في تطوير وإدارة نظم تكنولوجيا المعلومات، وضمان استمرارية الأعمال، وتحديد الأساليب والوسائل والعمليات المرتبطة بتكنولوجيا المعلومات، مؤكدا أنها أيضا تظهر في تحديد أفضل الممارسات في مجال التطور التكنولوجي وإدارة تنمية وتطوير التطبيقات التكنولوجية للمعلومات. وأوضح أن مقومات تطبيق حوكمة تكنولوجيا المعلومات تحتاج إلى عدة مقومات، تتكامل مع بعضها لنجاح تطبيقها في أي جهة، والتي تتمثل في إدارة البنية التحتية لتكنولوجيا المعلومات في أي مؤسسة أو جهة حكومية، والتي تعود إلى القرارات المتعلقة بأنواع الأجهزة والبرامج وتشييدات الشبكة والبيانات المستخدمة داخل الوحدة والمعايير الخاصة لإحراز وتطور أصولها الخاصة بتكنولوجيا المعلومات.

من جانبه، قال المدير العام لشركة سيسكو الكويت سامر اللحام إن الشركة ستشارك في الملتقى والمعرض المصاحب له، والذي سيحضره العديد من المسؤولين والمنتسبين من الجهات الحكومية والبنوك والشركات النفطية وشركات التدقيق المالي وشركات تكنولوجيا وتقنية المعلومات.

نبيل قبيسي

سامر اللحام

وأكد اللحام أهمية تقنية الحكومة والمخاطر والامتثال في نظم المعلومات التي تعتبر من المواضيع الحديثة والمهمة والتي يمكن ربطها بمختلف المجالات والتطبيقات، التي تبلور وتوضح أثر خفض مخاطر أمن المعلومات في الحد من التلاعب المالي الإلكتروني، في ظل نظام الحكومة الإلكترونية.

تجعل احتفالات الكويت في يومي الوطني والتحرير خلال فبراير أكثر إثارة من أي وقت مضى

عروض دودج الرائعة لدى شركة الملا وبهبهاني للسيارات (MBMC)

أطلقت شركة الملا وبهبهاني للسيارات، الموزع المعتمد لسيارات ألفا روميو وكرايسلر ودودج وفيات وجيب وموبار ورام في الكويت، عروضها المذهلة على تشكيلة من طرازات دودج، بمناسبة الاحتفالات باليوم الوطني ويوم التحرير.

وقال أوسكار ريفولي، مدير عام شركة الملا وبهبهاني للسيارات (MBMC): "من المعروف أن دودج من السيارات الأقوى في فئتها، حيث تتمتع بقدرات لا منافس لها، من حيث القوة الحصانية أو الصلابة والثبات على الطريق، إضافة إلى عدد كبير من الميزات الرائعة، ونحن في شركة الملا وبهبهاني للسيارات (MBMC) فخورون بامتلاك علامة دودج في مجموعتنا، ودائما نحرص على تقديم أفضل العروض لعملائنا".

وأضاف: "علاوة على ذلك، تمتاز الطرازات بأسعار تنافسية للغاية خلال فترة العرض، إضافة إلى التسجيل المجاني، وتأمين ضد الغير، وكفالة لمدة 5 سنوات كاملة، أو 100 ألف كم، تحقق راحة البال. هذه المزايا توضح مدى الإثارة في عروض دودج لهذا العام".

وتتوافر الآن سيارة تشارجر SXT المجهزة بمحرك بنتاستار Pentastar V6 سعة 3.6 لترات، الحائز العديد من الجوائز العالمية، والذي يحقق قوة تبلغ 300 حصانا، بالإضافة إلى ناقل حركة أوتوماتيكي من 8 سرعات، بما يضمن التوفير الأمثل للوقود.

وتأتي سيارة دودج تشارجر SXT بدفع خلفي مثالي، بسعر فقط 8,888 ديناراً.

أما الطراز الأعلى، وهو تشارجر SXT Plus بسعر استثنائي 10,999 ديناراً فقط، ويشتمل على مقصورة فاخرة من الجلد وفتحة في السقف ونظام يوكونكت Uconnect متقدم قياس 8.4 بوصات (213.66 ملم) مع نظام ملاحة، بالإضافة إلى مصابيح ليد LED للضباب.

أما سيارة دودج تشارجر دايتونا، التي تحقق الأداء الأقوى ضمن هذه التشكيلة، فتقدم الآن أفضل قيمة من أي وقت مضى، إذ يبلغ سعرها فقط 12,699 ديناراً، وهي مجهزة بمحرك هيمي HEMI® V8 سعة 5.7 لترات يحقق قوة حصانية تبلغ 370 حصاناً، وتم تطويرها بناء على طراز تشارجر R/T من خلال تحسين أداء المحرك والعادم، مع نظام موبار لامتصاص الهواء البارد مع فلتر للهواء، بالإضافة إلى نظام عادم نشط جديد بالكامل يتم التحكم فيه إلكترونياً قياس 2.75 بوصة (69.85 ملم) مع فتحات دائرية الشكل قياس 4 بوصات (101.6 ملم).

كما تشتمل السيارة أيضاً على سوبر تراك باك (Super Track Pak) مع نظام التعليق الذي تم تجهيزه لتحقق أداء قوي، وبطانات فرامل متينة ومعايرة لنظام الثبات والتحكم الإلكتروني ESC بثلاث وضعيات.

كما يشتمل العرض على سيارة دودج تشالنجر R/T Plus التاريخية ذات الدفع الخلفي والأداء القوي، بتصميمها لسيارة العضلات الكلاسيكية، وهي مجهزة بمحرك هيمي الهائلHEMI V8 سعة 5,7 لترات، الذي تبلغ قوته الحصانية 370 حصاناً، وناقل حركة حديث طراز توركفليت Torque Flite من ثماني سرعات. ويبلغ سعر هذه السيارة في العرض فقط 13,999 ديناراً. وتشتمل هذه السيارة على عجلات قياسية ومن الألمنيوم المصقول ومصابيح ضباب وجناح خلفي، بالإضافة إلى مقاعد قوية الأداء مدفأة/ مهوئة من جلد نابا وشاشة يوكونكت Uconnect تعمل باللمس حصرية بفئة السيارة قياس 8.4 بوصات، مع نظام ملاحة ومركز وسائط وراديو، بالإضافة إلى كاميرا خلفية احتياطية ونظام Park Sense، للمساعدة للمساعدة على ركن السيارة من الخلف.

ويمكن للعملاء أن يتأكدوا من أنهم سيحصلون دائماً على الأولوية والشفافية والدقة والقيمة التي يتوقعونها، من خلال ثلاث صالات عرض لشركة الملا وبهبهاني للسيارات (MBMC) تقع في الراي وبيت التمويل الكويتي والأحمدي، بالإضافة إلى أربعة مرافق لخدمات ما بعد البيع (الخدمات وقطع الغيار) تقع في الراي، الشويخ، الشرق والأحمدي.

ولتحقيق المزيد من راحة البال، توفر موبار، وهي علامة ما بعد البيع والعناية بالعملاء التابعة لشركة الملا وبهبهاني للسيارات (MBMC)، أعلى مستوى من الرعاية للعملاء وسياراتهم باستخدام الفنيين المتخصصين الذين تدربوا على المعايير العالمية الصارمة التي تطبقها شركة فيات كرايسلر أوتوموبيلز FCA وقطع غيار وإكسسوارات أصلية قوية الأداء.

وهناك مجموعة واسعة من العروض الاحتفالية الخاصة يمكن أن تكتشفها لدى أقرب صالة عرض لشركة الملا وبهبهاني للسيارات(MBMC)، والخاصة بشهر فبراير، ورهناً بتوافر المخزون، لذلك لا تفوت الفرصة.

tawabil
توابل
tawabil@aljarida.com
العدد 3694 / الخميس 22 فبراير 2018م / 6 جمادى الآخرة 1439هـ

ثقافات 18

افتتح الأمين العام للمجلس الوطني للثقافة والفنون والآداب علي اليوحة فعاليات المؤتمر الدولي «عصور ما قبل التاريخ».

مزاج 19

لقاء مع الفنان اللبناني نقولا سعادة نخلة حول أغنيته الأخيرة «النص التاني» وألبومه المنتظر وحفلات الصيف المقبل.

Fitness 20

ما هو داء التهاب الجلد المتسفنج وما هي أعراضه وعلاجاته وهل ينتقل بالوراثة؟

مسك وعنبر 24

أُطلق الفيلم السينمائي "سرب الحمام" أمس الأول في قاعة السينما بمركز الشيخ جابر الأحمد الثقافي.

جورج وأمل كلوني يدعمان التظاهر ضد الأسلحة النارية

جورج كلوني وزوجته

سيتبرع جورج كلوني وزوجته أمل بنصف مليون دولار لدعم تظاهرة مؤيدة للإشراف على الأسلحة النارية سينظمها في 24 مارس المقبل في واشنطن تلاميذ ناجون من عملية إطلاق نار أودت بحياة 17 شخصاً الأسبوع الماضي في فلوريدا.

وقال كلوني في تصريح صحافي: "أنا وأمل تأثرنا كثيرا بشجاعة الشابات والشبان في مدرسة ستونمان دوغلاس الثانوية"، مضيفا: "ستكون عائلتنا حاضرة الى جانب هذا الجيل اللافت من الشباب الآتين من كل أنحاء البلاد، وباسم طفلينا إيلا والكسندر نتبرع بنصف مليون دولار للمساعدة على تمويل هذا الحدث المؤسس، فحياة أطفالنا رهن به".

وأعرب تلاميذ في إطار وسم #نيفر أغين (كي لا تتكرر) عبر خدمة "تويتر" الذي اعتمد بعد المجزرة للمطالبة بإجراءات، عن "الامتنان الهائل" لكلوني وزوجته لهذا "التبرع اللافت"، مضيفين: "نتلقى دعما متواصلا، ونحن متحمسون للتظاهر".

وكان كلوني وزوجته تبرعا العام الماضي بمليون دولار لمنظمة حقوقية في أعقاب مسيرة لدعاة سيادة العرق الأبيض في فرجينيا، مما أدى إلى احتجاجات مقابلة من السود ووفاة امرأة.

وحرص الكثير من التلاميذ الناجين من مجزرة باركلاند الصفوف في الأيام الأخيرة للتنديد بعدم تحرك الأوساط السياسية أمام تكرار عمليات إطلاق النار في المدارس بالولايات المتحدة.

وقد أعطت مداخلاتهم التي بثت مباشرة على التلفزيون في أحيان كثيرة، زخما جديدا للنقاش حول الأسلحة الذي وصل إلى طريق مسدود.

وأعلن التلاميذ الأحد أنهم سينظمون "مسيرة من أجل حياتنا" في واشنطن ومدن أخرى عبر البلاد للمطالبة بضبط أكبر للأسلحة النارية.

وكان نيكولاس كروز التلميذ السابق في مدرسة مارجوري ستونمان دوغلاس الثانوية في باركلاند في شمال ميامي (فلوريدا) فتح النار من سلاح نصف أوتوماتيكي الأربعاء الماضي في أروقة المدرسة، مما أدى إلى سقوط 17 قتيلا أغلبيتهم من المراهقين.

ورغم إنذارات متعددة بشأن سلوكه العنيف، تمكّن كروز (19 عاما) من شراء سلاح بشكل قانوني استخدمه لارتكاب هذه المجزرة التي تعدّ من الأفظع في تاريخ الولايات المتحدة.

وقد رفع عدة مشاهير الصوت منذ تلك الحادثة للمطالبة بضبط أكبر للأسلحة النارية، من جنيفر لوبيز إلى لويس فونسي مرورا بكيم كارداشيان وإيلن ديغينيريس.

(أ ف ب)

بريانكا شوبرا تصوِّر الموسم الثالث من «كوانتكوا»

بريانكا شوبرا

قالت الممثلة الهندية الشهيرة بريانكا شوبرا إنها لم تكن لتحظى بمسيرة فنية ناجحة تمتد قرابة عشرين عاما لو كانت تشعر بالحساسية تجاه التعليقات السلبية.

وتعد بريانكا (35 عاما) من أشهر ممثلات بوليوود، وقامت ببطولة مسلسل "كوانتكوا"، الذي فازت عن دورها فيه بعدة جوائز، إضافة إلى مشاركتها في عدد من الأفلام.

ونقل موقع "بينك فيلا" الإلكتروني الفني عن بريانكا القول: "لست حساسة تجاه آراء الآخرين. أعيش حياتي من أجل نفسي ومن أجل من أهتم بهم".

وأضافت: "لا توجد طريقة في العالم يمكن من خلالها إسعاد الجميع. شخص ما دائما سوف تكون لديه مشكلة معك، أو مع ما تفعله، لذلك لماذا أهتم؟".

وأوضحت: "عندما يتعلق الأمر بالتعليقات المسيئة على مواقع التواصل الاجتماعي، كيف أهتم برأي شخص ما يجلس وراء الكمبيوتر ويدلي برأيه؟".

وأضافت: "أنا أحب وسائل التواصل الاجتماعي، وأنشر ما أريد عليها، لكني لا آخذ آراء المستخدمين على محمل الجد، لأنني إذا بدأت في فعل ذلك، فلن أتمكن من العيش".

يُشار إلى أن بريانكا تقوم حاليا بتصوير الموسم الثالث من مسلسل "كوانتكوا". وكان آخر ظهور لبريانكا في السينما الهندية، من خلال فيلم "باجيروا ماستاني" الذي صدر عام 2015 وشاركها في بطولته ديبيكا بادكون ورانفيير سينغ.

(د ب أ)

كورال التراث العربي قدم أمسية غنائية احتفالاً بالأعياد الوطنية

كورال التراث العربي يحيي الجمهور

فضة المعيلي

نظمت أكاديمية لوياك للفنون الأدائية "لابا"، بالتعاون مع المجلس الوطني للثقافة والفنون والآداب، أمسية موسيقية بمناسبة الأعياد الوطنية، أحياها كورال التراث العربي بقيادة مشتركة للمايسترو نسرين ناصر ويوسف بارا، وسط حضور جماهيري كبير مساء أمس الأول، على مسرح عبدالحسين عبدالرضا.

وقدم الكورال مجموعة مميزة من الأغاني الوطنية الكويتية والتراثية التي أمتعت الجمهور وتفاعل معها، وسادت أجواء من البهجة والمتعة من بداية الحفل حتى ختامه، وبدأ الحفل بالنشيد الوطني، حيث حرص الحاضرون على الوقوف ورفع الأعلام، وترديد كلماته "وطني الكويت سلمت للمجد وعلى جبينك طالع السعد"، من كلمات الشاعر الكويتي أحمد العدواني، ومن ألحان إبراهيم الصولة.

ثم شدى عبدالعزيز المسباح أغنية "رفرف يا علم بلادي"، ثم "مغازل الخير" بصوت شيخة المعتوق، ثم أغنية "حماة العرين" بصوت أحمد حافظ، أغنية "دع الوشاة" غناء عبدالعزيز المسباح.

وغنت شيخة المعتوق ورامي القصبي وعبدالعزيز المسباح وأحمد حافظ أوبريت "المجد هنا"، ثم أغنية "دارنا يا دار" غناء الكورال، ثم انضمت إلى الكورال طالبات الأكاديمية الأميركية للبنات، وتغنى بالعمل الوطني الشهير "عالية رايات الوطن"، ثم أغنية "وطني الكويت"، "وطني حبيبي"، و"كلما زادت المحن".

من جانبها، قالت رئيسة قسم الموسيقى في "لابا" نسرين ناصر إن هذه الاحتفالية، التي تقام للسنة الثانية، تهدف بالدرجة الأولى إلى تعزيز ارتباط الأطفال بتاريخهم ووطنهم من خلال الموسيقى.

وأضافت: "إن البرنامج الموسيقي متنوع بين أغنيات وطنية كويتية وأخرى تراثية من فن الصوت، وتعتبر اللغة والفنون من أهم المعالم الثقافية لأي بلد، لذا تركز لابا على تعزيز ذلك عند الأطفال، من خلال نشاطات تفاعلية كهذه الاحتفالية لتعريفهم إلى أصالة الشعر واللحن والتاريخ الكويتي".

وأشارت الى ان عددا كبيرا من مدارس الكويت تتسابق للانضمام الى فريق كورال التراث العربي، ليتم تدريب طلبتها الراغبين في الغناء باللغة العربية الفصحى، مبينة أن باب الانضمام للكورال مفتوح من عمر 8 سنوات وما فوق، وأن لكل فئة عمرية صفا تدريبيا خاصا.

الجدير بالذكر أن المايسترو يوسف بارا أعاد توزيع الأغاني التراثية بأسلوب معاصر ومختلف، تميز ببصمة شبابية مع الحفاظ على القالب الموسيقي التقليدي.

سيلفستر ستالون

سيلفستر ستالون ينفي شائعات وفاته

نفى النجم سيلفستر ستالون شائعات وفاته التي نشرت صوره وهو مجهد ومرهق، مؤكدا أنه على قيد الحياة، وقادر على "تسديد اللكمات". وتبيَّن أن الصور من كواليس "Creed 2"، الذي سيعرض في العام الحالي.

تشادويك بوسيمان

«Black Panther» يربح 425 مليون دولار

وصلت إيرادات فيلم "Black Panther"، إلى 425 مليون دولار في شباك التذاكر العالمي، بعد أيام قليلة من إصداره. ويهدف الفيلم إلى نشر العدالة الاجتماعية، وهو من بطولة تشادويك بوسيمان ولوبيتا نيونغو.

وليم دافو

دافو يحصل على جائزة «الدب الذهبي» الفخرية

تسلم الممثل الأميركي وليم دافو جائزة الدب الذهبي الفخرية، أمس الأول، في الدورة الـ 68 لمهرجان برلين السينمائي.

دافو من مواليد 22 يوليو 1955، وحاصل على جائزة ساترن (2000) لأفضل ممثل مساند.

اليوحة: المكتشفات الأثرية ستعيد النظر في مفاهيم تاريخية

خلال فعاليات المؤتمر الدولي الثالث لعصور ما قبل التاريخ بالوطن العربي

أكد اليوحة أن البعثات الأثرية الأجنبية لها دور كبير في اكتشافات أثرية تعود لعصور ما قبل التاريخ، وأخرى تؤكد أهمية الموقع المميز للكويت، وظهورها في وقت مبكر كمركز للملاحة البحرية والتجارة، مما يؤدي إلى نتائج تؤثر في إعادة النظر بمفاهيم تاريخية كثيرة.

اليوحة مع المشاركين في المؤتمر

افتتح الأمين العام للمجلس الوطني للثقافة والفنون والآداب المهندس علي اليوحة أمس فعاليات المؤتمر الدولي الثالث «عصور ما قبل التاريخ في الوطن العربي»، في مكتبة الكويت الوطنية، ويستمر ثلاثة أيام.

وأعرب اليوحة، في كلمته خلال حفل الافتتاح، عن اعتزازه باحتضان الكويت الدورة الثالثة لهذا المؤتمر، الذي بدأ بدورتين سابقتين في القاهرة عام 2013، والاسكندرية عام 2015.

وشدد على اهتمام الدولة بمثل هذه الفعاليات المهمة، وما يعرض فيها من أبحاث ودراسات قيمة تتعلق بالآثار والتاريخ الأثري، مؤكدا حرص المجلس الوطني على توقيع العديد من الاتفاقيات التنقيبية المشتركة مع البعثات العلمية الأجنبية، كالبعثات البولندية والفرنسية والإيطالية والدنماركية وغيرها.

وأوضح أن لتلك البعثات دورا في اكتشافات أثرية تعود لعصور ما قبل التاريخ وأخرى تؤكد أهمية الموقع المميز للكويت، وظهورها في وقت مبكر كمركز للملاحة البحرية والتجارة، وهو ما يؤدي إلى نتائج تؤثر في إعادة النظر بمفاهيم تاريخية كثيرة.

وأضاف: «نحن نؤمن بضرورة العمل الدائم والتواصل الهادف لتعم الفائدة»، داعيا المتخصصين من الأقطار العربية إلى المشاركة الفعالة والجادة في المؤتمر تعزيزا للأهداف المرجوة منه.

قضايا تاريخية

بدوره، قال مدير إدارة الآثار والمتاحف في المجلس الوطني رئيس المؤتمر د. سلطان الدويش، في كلمته، إن المؤتمر يهدف إلى تسليط مزيد من الضوء على القضايا التاريخية المبهمة والجدلية، وتوفير المزيد من المعلومات العلمية الموثقة حول حقب وأماكن متعددة في خارطة الدول العربية.

وبين الدويش أن فعاليات هذا المؤتمر بمحاضراته وورشه الغنية ستكشف العديد من الرؤى الجديدة حول الأزمات التاريخية والحركة البشرية في مواقع الاستيطان البشري التي سيتم الحديث عنها، ويناقش فيها أيضا طبيعة الاستقرار البشري في المنطقة العربية، وصلاتها برقع جغرافية مجاورة ومنها آسيا الوسطى.

ولفت إلى أن البحوث وأوراق العمل، التي ستتم مناقشتها وعرضها من الباحثين والخبراء في المؤتمر، ستضيف قيمة علمية وتاريخية جديدة للمهتمين وأصحاب التخصص، بما يغني المكتبة العربية والأجنبية بكل ما هو جديد.

طفرة كبيرة

وعبر الدويش عن فخره بالطفرة الكبيرة في النشاط الآثاري، وحركة التنقيب النشطة في مواقع متعددة من الكويت، بفضل جهد وتطلعات العاملين في المجلس الوطني للثقافة والفنون والآداب.

وبين أن العاملين في حركة التنقيب المشاركين في المؤتمر سيقومون بجولات ميدانية لعدد من المواقع، للاطلاع على تطورات حركة التنقيب، وما كشفته من نتائج تاريخية لحركة الاستيطان في الأراضي الكويتية عبر مر العصور القديمة.

وأشاد بجهود الفريق الوطني للتنقيب، وفرق التنقيب الأجنبية والعربية التي وثق المجلس صلته بها، عبر العديد من الاتفاقيات الثنائية، معربا عن أمله أن يحقق هذا المؤتمر نتائج ايجابية تضيف جديدا للتاريخ.

مؤتمرات مهمة

بدوره، ثمن أستاذ الآثار والإنثروبولوجيا زيدان كفافي من الأردن، في كلمة ألقاها بالإنابة عن المشاركين في المؤتمر، دور الكويت الكبير في احتضان مثل هذه المؤتمرات المهمة.

وأضاف د. كفافي أن المكتشفات الأثرية «في وطننا الممتد بين قارتي آسيا وإفريقيا تدل على أن الخطوات الأولى للانسان كانت في إفريقيا، وأن وصوله إلى مرحلة حياتية متقدمة كانت في المشرق العربي». وأوضح أن المؤتمر يأتي للوقوف على تفاعل هذا الإنسان مع بيئات الوطن العربي المتعددة من ساحلية وجبلية وصحراوية، مشيرا الى أن الفكر هو أساس تطور الناس، وهذا الفكر ينعكس في المخلفات الأثرية لهذا الانسان على مر العصور.

وأضاف ان الإنسان، الذي عاش على الأرض العربية خلال عصور ما قبل التاريخ، لم يكن مستفيدا من البيئة التي عاش بها فقط، بل طوعها لأمره باختراعه مجموعة من الأدوات والأواني، كما طوع البحر بصناعة القوارب.

(كونا)

لنحسن تربية جروحنا!

مسفر الدوسري

جروحنا النزقة، المندفعة، الطائشة، المتعطشة للثأر وللانتقام! جروحنا التي تجهز منذ لحظة ولادتها عتاد الغضب لحرب لا هدف لها سوى الفوز بجرح في الطرف الآخر، إيذاناً بتشجّر الألم!

جروحنا التي تنمّي مشاعر اللؤم فينا، وتعطي غطاءً من نبل الصفات لسلوكياتنا الدنيئة، وتجيّش الشر «المسالم» داخلنا تحت رايات سامية، كالكرامة ورد الاعتبار، وتسمّي الأسماء بغير أسمائها، لخنجرة قلوبنا، وغرس الشوك في أمانينا.

جروحنا التي تغذي ضياء إنسانيتنا بالظلام، بحجة الثأر لها، يجب ألا نوليها زمام إنسانيتنا، حتى لا تقودها إلى العطب. لدى جروحنا دائما المنطق القادر على إقناعنا بحقها في القصاص، ودائما لديها الدلائل المادية التي لا تقبل النقض: الألم، إحساسنا بالظلم، وعدم التقدير، والذل، والإهانة، وقائمة طويلة من الدلائل المادية الأخرى التي تصاحب أي جرح. إن صدق أحد تلك الأدلة كافٍ لإثبات حق جروحنا في القصاص، إلا أن الحق أحياناً فخ الشيطان، ووسيلته المثلى لتحريض كل خلايا الشر المختبئ تحت جلودنا، يستخدمه للإيقاع بنا، فباسم حقنا في الحصول على حقنا الذي لا ريب فيه نخسر أحيانا شيئاً من النقي فينا، فزجاج الحق ليس ناصعاً دائماً، فأحياناً ما يكون ضبابيا ولا يرينا سواه، وحينها ليس هناك ما هو أوضح وأكثر إغراء من حق الانتقام ثغرة لانهمار الظلام داخلنا، وجروحنا هي مصيدة تلك اللحظات التي يصبح فيها زجاج الحق ضبابيا، وهي الموسم المثالي لغرس الصبار في حقول قلوبنا، ستبدو جميلة لنا، لكنها مؤذية لنبضنا، هذا ما تفعله جروحنا بنا عند تحريضها لنا بالانتقام. إنها ترينا صواب ما نفعل، وتخفي عنا حكمة ما لم نفعل، فحرارة نزفها لا تجعلها ترى ضمادا سوى حقها في الثأر، وتوقد بغاية الانتقام نارا وقودها ما يجعلنا بشرا. جروحنا شر لنا من الخير اتقاؤه، لابد من جمع شهوتها إن أردنا ألا نكون رماد ناطقا، وأن ندجّن وحشيتها، ونهذب كثيراً من سلوكها المؤذي لنا، وأن نمرِّنها على قبول التنازل عن حقها، حتى إن مكرهة، فستكتشف بعدئذ أن ذلك كان أشفى لها وبأقل ضرر ممكن لإنسانيتنا.

موجع هو الشعور عند التنازل عن حق لنا مبين، لكن الموجع أكثر أن نحمل إثم الحصول عليه طول العمر. لابد أن تعي جروحنا ذلك جيداً، وأن نوقفها عن ممارسة الكذب علينا، بادعائها أن إثارة نخوة الشر فينا ليست سوى نصرة لكرامتنا واستردادا لعزّتنا، وأن نضع حدا لخديعتها لنا بخلطها أوراق الخصال، لنضل طريق الهدى إلى ذواتنا الحسنة!

إصدار

«روايتي لروايتي»

صدرت عن دار «الآداب» رواية «روايتي لروايتي» للكاتبة الفلسطينية سحر خليفة. في ما يلي نبذة عنها:

الأديب، كأيِّ إنسان، ابن البيئة. وهي، أي البيئة، تهيِّئ للكاتب أجواءه، وتوحي إليه بمشاهد وشخوص وثيمات يحوِّلها بدوره إلى صور فنِّيَّة دراميَّة تُعيد تصويرَ الواقع أو تشكيلَه أو ترميزَه. وأنا، لو لم أكن فلسطينيَّة، ولو لم أعش تجربة الاحتلال الرهيبة وحياةَ امرأةٍ عربيَّة تقليديَّة، ولو لم أحظَ بظروفٍ ساعدتني على نبذ الماضي، ولو لم أتدرَّب على يد أساتذة ببرزيت وأجوائها التنويريَّة، هل كنت كتبتُ رواياتي بذلك الشكل وتلك المضامين؟

من الرواية

«درتُ في شوارع مدينتي. مسحتُ الطرقات التي انزرعتْ في عمق الذاكرة وقرار الوجدان. عادت إليّ كلّ الصور. رجعتُ كما كنت وأصغر، مع فارق الكآبة وذيول السنين الذابلة تتساقط حولي. لكنَّ الشحنةَ نفسُها، والقدرةَ على الإحساس نفسُه، والخَفقان والاستعداد للبكاء السريع نفسُه. ورأيتُ الناسَ بعين جديدة، بل هي العين الصبيّة نفسها القادرة على التقاط الخفقة والنبرة. وقلت أنا ما زلت أحسّ الروح، والروح كانت قبل الزمن...»

رواية «ريشة طائر البجع»

مشاهد حيّة من بلغاريا المعاصرة

صدرت حديثاً عن «منشورات المتوسط» في إيطاليا الترجمة العربية لرواية «ريشة طائر البجع» لإيرينا بابنشيفا، إحدى ألمع أسماء الرواية البلغارية الجديدة. نفذت الترجمة عن الإنكليزية أماني لازار وراجعها منصور العمري.

بيروت - الجريدة.

رواية «ريشة طائر البجع» قصة حب رومانسية يرويها صوتان مترابطان. أمٌ انتهى زواجها وتسعى إلى تجاوز الأزمة مستعينةً بقدرتها على السخرية وبشجاعتها، وابن في بداية حب أول أحمق ومثالي، ولكن أصيل، وفي قصتيهما وفي أحداث الرواية شهادات حية من بلغاريا المعاصرة، بواقعية سحرية.

حول الرواية يقول الناقد ميتكو نوكوف: «تحمل رواية «ريشة طائر البجع» بانوراما عن المجتمع البلغاري المعاصر. تغطي الاحتجاجات السياسية والبيئة، والارتباك في القيم الأخلاقية والفقر، وأيضاً الخير والصداقة. الحياة في الكتاب ملونة وأصيلة وحقيقية، ومليئة بالأصوات، وقبل كل شيء تضج بالحياة. القصة واقعية جداً إلى الحد الذي يشعرك في بعض الأحيان بأن كل شيء يحدث أمام عينيك، لتصبح شاهداً عن قرب، وتشعر بنشاط وقرب من الشخصيات. نعم تشعر بالقرب: ربما هذا أفضل تعريف قصير لرواية «ريشة طائر البجع».

صوتان مترابطان يرويان قصة الحب في الرواية

من الرواية

هناك أمر وحيد نتعلّمه على الأقلّ بمرور السنين. ألا نكون عبيداً للعواطف. أن نوقف أنفسنا. أن نتمالك أنفسنا. لأن اللوعة ستنجم عن سعادتنا الليلة، وستقيم وقتاً أطول. هذا ما أعرفه. هذا، على الأقلّ ما تعلّمتُه.

لهذا السَّبب سأتوقّف عند المدخل، وأعانقك، وألاطف شعرك الناعم والمرفرف، لكنْ؛ فقط لفترة وجيزة جداً، لأقطع الطريق على أيّ غواية، ثمّ سأحمل الفتى إلى بيتك، وأتمنّى ليلة سعيدة، يا عزيزتي، يا حبّي غير المتحقّق. ليال سعيدة كثيرة وأيام سعيدة كثيرة وحياة سعيدة، لأنك جميلة جداً، هل تعرفين حقاً كم أنت جميلة!... وسوف أغادر، سوف تبحث عيناي عنك في المستنقع لأسبوع آخر أو اثنين، ثمّ يحلّ الخريف، ثمّ الشتاء، فصول خريف عديدة وشتاءات»..

إيرينا بابنشيفا

وُلدت في مدينة بورغاس البلغارية. تخرّجت في جامعة «سان كليمنت أورديسكي» بصوفيا، وحصلت على الماجستير في الدراسات السلافية، وتخصّصت في اللغة التشيكية والأدب. أكملت تعليمها في جامعة فريجي في بروكسل ببلجيكا، وحصلت على الماجستير في التكامل الأوروبي والتنمية، وتخصّصت بالسياسة الأوروبية والاندماج الاجتماعي.

لها سلسلة من المؤلفات من بينها: كتاب الأطفال التوضيحي «أنا أتلعثم» (2005)، ورواية «شبه عاطفي» (2007)، و«أنابيل» (2010)، و«ريشة طائر البجع» (2013). حصلت روايتها «شبه عاطفي» على ترشيح الجمهور في مسابقة «ربيع الجنوب» الأدبية الوطنية البلغارية (2008 -يوزنا بروليت). اختيرت رواية «أنابيل» من بين الترشيحات النهائية في يناير في مسابقة الرواية البلغارية المعاصرة لمؤسّسة «إليزابيث كوستوڤا» و«أوبن ليتير بوكس» في جامعة روتشستر.

القائمة القصيرة للجائزة العالمية للرواية العربية تضم 6 روايات

من العراق والسودان وفلسطين والسعودية والأردن وسورية

أعلنت الجائزة العالمية للرواية العربية، أمس، القائمة القصيرة للدورة العاشرة التي ضمت ست روايات من العراق والسودان وفلسطين والسعودية والأردن وسورية.

وقال رئيس مجلس أمناء الجائزة في مؤتمر صحافي أقيم بالعاصمة الأردنية عمان: «هذا يوم مهم للجائزة، لأننا نحتفل بالدورة العاشرة، هذه الجائزة أحدثت صدى وأحدثت بيئة جديدة للكتابة الروائية العربية».

وضمت القائمة روايات: «ساعة بغداد» للعراقية شهد الراوي، و«زهور تأكلها النار» للسوداني أمير تاج السر، و«وارث الشواهد» للفلسطيني وليد الشرفا، و«الحالة الحرجة للمدعو ك» للسعودي عزيز محمد، و«حرب الكلب الثانية» للأردني إبراهيم نصرالله، و«الخائفون» للسورية ديمة ونوس.

وتشكلت لجنة التحكيم من الأكاديمي والناقد الأردني إبراهيم السعافين والكاتبة السلوفينية باربرا سكوبيتس والروائي الفلسطيني محمود شقير والمترجمة الجزائرية إنعام بيوض والكاتب الإنكليزي من أصل سوداني جمال محجوب.

وفيما يلي عناوين الروايات التي تنافست للوصول إلى القائمة القصيرة للجائزة لعام 2018، والمدرجة وفقاً للترتيب الأبجدي لأسماء الكتاب:

«الحاجّة كريستينا» لعاطف أبوسيف (فلسطين)، «آخر الأراضي» لأنطوان الدويهي (لبنان)، «ساعة بغداد» لشهد الراوي (العراق)، «النجدي» لطالب الرفاعي- صادرة عن ذات السلاسل (الكويت)، «الساق فوق الساق» لأمين الزاوي (الجزائر)، «زهور تأكلها النار» لأمير تاج السر (السودان)، «وارث الشواهد» لوليد الشرفا (فلسطين)، «حصن التراب» لأحمد عبداللطيف (مصر)، «شغف» لرشا عدلي (مصر)، «بيت حدد» لفادي عزام (سورية)، «الحالة الحرجة للمدعو ك» لعزيز محمد (السعودية)، «هنا الوردة» أمجد ناصر (الأردن)، «الطاووس الأسود» لحماد الناصر (السودان)، «حرب الكلب الثانية» للروائي إبراهيم نصرالله (فلسطين)، «الخائفون» لديمة ونوس (سورية)، و«على قصة رجل مستقيم» لحسين ياسين (فلسطين).

المشاركون في المؤتمر الصحافي

دائرة الثقافة

والجائزة العالمية للرواية العربية هي جائزة سنوية تختص بمجال الإبداع الروائي باللغة العربية، ترعاها مؤسسة جائزة البوكر في لندن، وتدعمها ماليا دائرة الثقافة والسياحة في أبوظبي. وتستحق كل رواية بلغت القائمة القصيرة جائزة مالية قدرها 10 آلاف دولار، في حين تحصل الرواية الفائزة على 50 ألف دولار أخرى.

ومن المقرر إعلان اسم الرواية الفائزة في 24 ابريل في الإمارات، عشية افتتاح معرض أبوظبي الدولي للكتاب.

(رويترز)

«إنزاك» يسلط الضوء على عشتار

يستكمل ملتقى إنزاك الدلموني جلساته المتعلقة في قراءة الأختام والألواح، ويثير تساؤلا حول حكاية عشتار.

ضمن هذا السياق، يتساءل مدير الملتقى محمد السعيد: ماذا يوجد في العالم الآخر؟ فيجيب من خلال ماء في اللوح الثاني عشر، إذ تروى قصة لعشتار، حيث وضعت شجرة في أوروك لتصنع منها، فسكن هذه الشجرة ثلاثة من دون إذن عشتار.

وأضاف: «حارت عشتار كيف تخرجهم جلجامش، ويطرد الثلاثة فتكافئه عشتار بأن أعطته خشبا من الشجرة يصنع منه طبلا حينما يقرع على الطبل وتسمع نساء أوروك ذلك الإيقاع يبدأن بفقد عقولهن، وعند تغيير اللحن تستسلم النساء لجلجامش، ليقضي شهوته منهن كيف يشاء، فاشتكى أهل أوروك الآلة جلجامش، ليسقط الطبل في العالم السفلي، ويحزن لذلك جلجامش، فيتصدى أنكيدو كي يجيء بالطبل.

واستطرد السعيد في الحديث عن تفاصيل الحكاية: «يوصي جلجامش أنكيدو بعدة وصايا، إلا أن أنكيدو لم يعر اهتماما لتلك الوصايا، فأصبح سجين العالم السفلي، فطلب جلجامش من الآلة أن تجعله يتصل بأنكيدو، إلا أن الآلة رفضت ذلك، إلا أن أنكيدو سمح له بذلك، سأل جلجامش أنكيدو أسئلة عدة من ضمنها عن حال الرجل ذي الولد الواحد، ويتدرج بالسؤال الى حال الرجل ذي السبعة أبناء، ليتبين أن حال الرجال في العالم السفلي تكون أفضل، وكلما ازداد عدد الأبناء ازدادت السعادة في العالم الآخر، فمن لديه 7 البناء فهو في أحسن حال، يجلس في محفل الآلهة، ويستمع الى الموسيقى، فالنعيم هي الموسيقى. ويقول السعيد: هنالك تقديم تشكيلي متمثل بالختم، وهنالك إجابة موسيقية! ماذا كان يكتب نابو أو انزاك؟

ختم دلموني

ويوضح ضمن هذا الإطار: «في الأقوام السابقة كان الجميع يؤمن بـ «العود الأبدي»، وهو أن العالم يدمر ثم يعود من جديد، ففي ملحمة تحكي قصة خداع أحد الآلهة لمردوخ وسجنه، لتعم الفوضى وتتفجر البراكين وتنتشر الفيضانات، وينتهي العالم، ثم يأتي نابو ويجدد العالم عن طريق الكتابة. فنابو مجدد الأرواح وناشرها.

وعقب ذلك، تحدث الشيخ علي حسن، وقال: لا أملك معرفة بخصوص التفاصيل المذكورة، ولكن ما يهمني هنا هو رسوخ عقيدة الموت ونهاية العالم وعودة الحياة من جديد، وإن جاءت التصورات قريبة من تناسخ الأرواح لدى بعض المعتقدات الأرضية، وهذا شيء لافت أن يكون هناك إيمان مستمر عبر عشرات القرون بهكذا معتقد حول عودة الحياة الى الأموات.

نقولا سعادة نخلة: أَعِد جمهوري بصيف حافل

أغنيته «النص التاني» تحصد النجاح وألبومه يصدر قريباً

استعاد الفنان اللبناني نقولا سعادة نخلة مكانته الفنّية في سوق الحفلات بعد غياب، ذلك بعد حفلة أحياها أخيراً في كازينو لبنان، مستعيداً هيبته في الساحة الفنّية التي اشتاق إليها كثيرون. فهو الذي قدّم وما زال يقدّم أعمالاً ناجحة والدليل على ذلك نجاح أغنيته الأخيرة «النصّ التاني»، التي يحاكي فيها واقعاً ملموساً، تحديداً المشاكل البسيطة التي يواجهها أي ثنائي يعيش الحب. عن الأغنية و«غدر الأصحاب» والألبوم الجديد الذي يُبصر النور قريباً، فضلاً عن سبب غيابه ونظرته إلى المرأة ومواضيع أخرى كان هذا اللقاء معه.

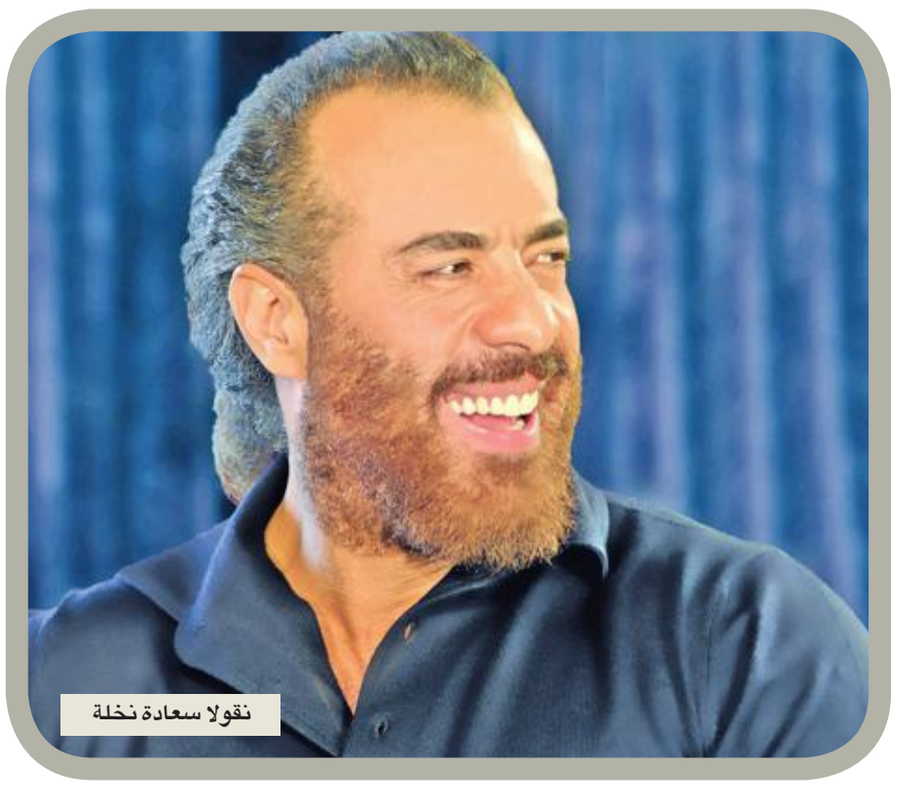
نقولا سعادة نخلة

بيروت- ريشار ديب

كيف تقيّم أصداء أغنيتك الجديدة « النصّ التاني»، وهل كانت على قدر التوقعات؟

الحمد لله، الأصداء جيدة والأغنية دخلت قلوب الناس أسرع مما توقعت، علماً بأن الموضوع جديد، خصوصاً أنها المرّة الأولى التي أتطرق فيها إلى هذا الجانب. ردود الفعل التي لمستها من الناس كانت إيجابية، سواء على كلام الأغنية أو على لحنها، أو حتى على الكليب.

واقع نعيشه

نقلت من خلال الكليب مضمون الأغنية بطريقة حقيقية وواقعية. كيف تفسّر هذا الأمر؟

حرصتُ على أن تكون فكرة الكليب خفيفة الظلّ وحقيقية إلى حدّ ما، وقريبة من الواقع في ما يتعلق بردود فعلنا تجاه بعضنا البعض، ذلك كونها تمسّ الرجل والمرأة على حدّ سواء، خصوصاً أننا على إصرار دائم على أن كلّ ما نقوم به لا يرضي الطرف الآخر.

الكليب ظريف وقريب من القلب ويخلو من «البهرجة» وفيه كثير من البساطة، ويمكن أن تلمس من خلاله أن المرأة والرجل يبحثان كلّ واحد منهما عن السبل التي تُرضي الآخر. ولكن في نهاية المطاف، لا يتوافر حلّ نهائي لأن ذلك ليس بالأمر السهل. ويبقى الأهم من ذلك كله أن نكمّل حياتنا ونعيشها بسعادة.

هل أنت راضٍ عن التعاون الذي جمعكَ مع المخرج كرم نقولا كرم؟ وهل من تعاون ثانٍ في المراحل المقبلة؟

لا شك في أن كرم نقولا كرم يملك موهبة مميزة، فضلاً عن أنه مخرج مجتهد، علماً بأن كليب الأغنية لا يحمل توقيعه كمخرج أساسي كوني وضعت الفكرة التي يقوم عليها الكليب. إلا أنه أسهم كثيراً في تنفيذ العمل، وأودّ أن أشكره على كل خطوة قام بها وأتمنى أن تحمل المرحلة المقبلة تعاوناً فعلياً بيني وبينه.

هل تحمل فكرة الكليب بصمتك الخاصة؟

لا شك في أن جميع أعمالي انعكاس لأفكاري الخاصة، وأنا حريص دوماً على أن يعكس الكليب المصوّر قدر المستطاع كلام الأغنية كي يصل إلى الناس بالشكل الصحيح.

نظرة شخصية

تعكس كلمات الأغنية بعض جوانب العلاقة بين كل ثنائي، لا سيما تلك المشاكل البسيطة التي يواجهانها في حياتهما اليومية. ما الذي دفعك إلى التطرق إلى هذا الموضوع بالذات، خصوصاً أن الأغنية من كلماتكَ؟

أتطرق دوماً إلى هذا النوع من المواضيع كونها تعكس حياتنا، وكوننا على احتكاك يومي ودائم مع بعضنا البعض، من ثم نواجه المشاكل في طريقة تعاطينا مع الأمور، وهي حقيقة لا يمكن لأحد أن يُنكرها. مثلا، غنّيت «اشتقت تعاتبيني» في وقت كان عتاب المرأة للرجل أمراً غير محبّذ لدى كثيرين، ولكنني حرصت على أن يأخذ في الأغنية منحى إيجابياً وجميلاً وأن يقوم على الحب، فالرسالة التي أردت أن تصل إلى الحبيبة من خلال الأغنية أن لديها كامل الحقّ لتُعاتبني ما دام العتاب والغيرة ضمن المنطق والمعقول.

كذلك الأمر بالنسبة إلى أغنية «كوني مرا»، حين سألتها أن تكون تلك المرأة الحرّة التي تُدرك قيمة نفسِها كونها هي المجتمع بحدّ ذاته. والأمر لا يختلف حين غنّيت «ادّللي» وقلتُ لها إن من الممكن أن أدللها بطريقتي الخاصة، ولكن ليس في بعض الأوقات، كون ثمة طريقة معينة يجب أن تتصرف بها المرأة في الحياة تختلف عن تلك التي يتصرف بها الرجل. تطرقي الدائم إلى هذه المواضيع يرتبط بنظرتي الشخصية إلى المرأة، ولديّ إحساس كبير بأن الناس يملكون تقريباً النظرة ذاتها، ولهذا السبب تصل الأغاني إليهم بشكل أسرع.

لا يختلف اثنان على أن أغانيك تستقطب النساء أكثر من الرجال. كيف لا وأنت "شاعر المرأة"، كيف تنظر إلى هذا الأمر؟

لا شك في أن النساء ينجذبن بشكل كبير إلى كلام الأغاني التي أصدرها كونها تقوم على محبتي الكبيرة للمرأة واحترامي لها. رغم تحفّظي على بعض الأمور، فإنني أدرك تماماً مدى أهمّية المرأة كونها أساس المجتمع. ولكن هذا لا يعني أن الرجل لا تستقطبه أعمالي، بل على العكس، فالرجال أيضاً يحبونها لأنهم يجدون فيها نظرة صائبة تجاه المرأة تفيض بالاحترام. وأنا هنا لا أقصد الزوجة فحسب، خصوصاً أنه لا يختلف اثنان على الحبّ الكبير الذي نكنّه للوالدة والأخت والابنة والصديقة وزميلتنا في العمل... فالمرأة في الحالات آنفة الذكر كافة تكون بأفضل حال. أما أسوأ حالاتها فهي عندما تكون زوجة وحبيبة بسبب كثرة المشاكل التي يمكن أن تنتج في هاتين الحالتين.

غدر الأصحاب

حدّثنا أكثر عن أغنية «غدر الأصحاب»؟

هي إحدى أغاني الألبوم الجديد، أصدرتها أخيراً وتحمل لوناً مختلفاً عن «النصّ التاني». كان من المفترض أن أصوّر الأغنيتين خلال الفترة نفسها على أن يصدر الكليبان بشكل متتالٍ ولكن لم يتحقق ذلك بسببٍ بعض التأخير. كذلك سبق وذكرت أن الأغنية في الأساس موجودة في الألبوم الجديد وستصدر إسوةً بالأغاني الأخرى.

أصدرتها بعد فترة قصيرة من طرحك «النص التاني». هل كان الملحن والشاعر سهيل فارس راضياً عن خطوتك هذه؟

بالتأكيد كان راضياً، وهو بمنزلة أخ لي وأنا أكنّ له كل المحبة والاحترام.

غياب ولكن

يرى البعض أن غياب الفنان سيف ذو حدّين، فغيابه قد يؤثر في جماهيريته وفي الوقت نفسه يساعده على إعادة حساباته ومراقبة الساحة الفنّية، من ثم العودة بأعمال أقوى وجديدة. ما سبب عودتك إلى الساحة الفنّية في هذه الفترة بالذات؟

لا شك في أن غياب الفنان عن الساحة الفنّية وعدم إصداره أي عمل فترة زمنية طويلة من شأنه أن يدفع الناس ربما إلى التلهي بأمورٍ أخرى. ثمة ظروف شخصية مررت بها أسهمت في هذا الغياب، وذلك إلى جانب الأوضاع العامة التي تحيط بالوطن العربي. شعرتُ بأن الفن لا مكان مناسباً له في وطن يعاني فيه الناس ظروفاً صعبة وأليمة، والدليل أن الساحة الفنّية لم تشهد خلال السنوات الست الأخيرة أي عمل جميل يُذكَر. أتمنى أن تهدأ الأوضاع لنعيش الفنّ من جديد ويعود إلى عهده السابق. في المقابل، أنا لم أغب بشكل نهائي، فقد قدّمت خلال هذه الفترة أغاني تحاكي الظروف التي يعانيها عالمنا العربي مثل القتل، إضافة إلى بعض الأعمال العاطفية، ولكن لم أحضر في الحفلات، وأتمنى أن تكون عودتي هذه بالتزامن مع أجواء جميلة وظروف هادئة.

أعمالي انعكاس لأفكاري الخاصة

ألبوم جديد

يستعد الفنان اللبناني نقولا سعادة نخلة لإصدار ألبومه الجديد في وقت قريب. ويقول في هذا الشأن: «أحضّر لألبوم جديد يصدر قريباً، قدّمت بعض أغانيه في حفلة أحييتها أخيراً في كازينو لبنان بمناسبة عيد الحب وللكشف عن ألبومي الجديد، ولاقى نجاحاً لافتاً. وبإذن الله، سيكون لديّ حضور كبير هذا الصيف من خلال الإطلالات والحفلات التي سأقدمّها للناس».

أخبار النجوم

إحالة ريهام سعيد و7 آخرين إلى «الجنايات»

ريهام سعيد

القاهرة - كريم البحيري

أمر المحامي العام الأول لنيابات شرق القاهرة الكلية، المستشار إبراهيم صالح، بإحالة الإعلامية ريهام سعيد و7 متهمين آخرين، من بينهم فريق إعداد برنامج "صبايا الخير"، إلى محكمة جنايات القاهرة، وذلك لاتهامهم جميعا بارتكاب جريمة التحريض على اختطاف الأطفال والاتجار في البشر، وإذاعة أخبار كاذبة تتسبب في تكدير الأمن والسلم العام.

وكانت نيابة شرق القاهرة قد أمرت في وقت سابق بحبس معدة ومصور البرامج 15 يوماً على ذمة التحقيق، لاتهامهما بالتحريض على خطف طفلين بدائرة قسم شرطة السلام ثان، قبل أن يصدر قرار آخر بحبس ريهام ومنتج ومخرج البرنامج، 4 أيام على ذمة التحقيقات، قبل أن تحال القضية بالكامل لـ "الجنايات".

وكشفت تحقيقات النيابة العامة، التي أيدت صحتها تحريات أجهزة الأمن، أن الإعلامية سعيد وفريق إعداد برنامجها ارتكبوا واقعة اختطاف أطفال، بهدف تصوير حلقة تلفزيونية، وأن وقائع الاختطاف موضوع الاتهام جرت بتحريض من الإعلامية المتهمة وفريق إعدادها.

وتضمنت التحقيقات اعترافات تفصيلية أدلى بها أحد المتهمين، تفيد ارتكاب سعيد وبقية المتهمين في القضية، الجرائم المنسوبة إليهم، بقيامهم بتحريضه على ارتكاب وقائع اختطاف الأطفال والاتجار في البشر.

وفور صدور قرار النيابة بإحالة سعيد إلى المحاكمة، قامت أجهزة الأمن بترحيلها إلى سجن النساء بالقناطر، حيث ستظل محبوسة حتى موعد محاكمتها.

هذا فيما أكد جميل سعيد محامي الإعلامية المتهمة، أنه يملك العديد من المفاجآت في هذه القضية، والتي سيعلن عنها خلال المحاكمة، مشدداً على أن "موكلته وفريقها لم يكن لديهم أي قصد جنائي متعمد للمتهمين على التحريض على خطف الطفلين".

جنات تعود بأغنية منفردة

جنات

تعود جنات إلى إصدار أغانٍ جديدة بعد غياب طويل، وتحضر راهناً أغنية منفردة تطرحها خلال احتفالات الربيع.

وباشرت الفنانة المغربية العمل على ألبومها الجديد المتوقع طرحه خلال موسم الصيف المقبل، فيما لم تنته من اختيار غالبية أغانيه بسبب حالة الحزن التي عاشتها الفترة الماضية بعد وفاة والدها.

هاني شاكر وتأجيلاته

هاني شاكر

أجل هاني شاكر التخطيط لإصدار أية ألبومات مفضلاً الاكتفاء بأغانٍ منفردة من وقت إلى آخر على غرار «وعد مني» التي طرحها تَزامناً مع احتفالات عيد الحب.

كذلك سيسعى شاكر إلى تصوير بعضها بطريقة الفيديو كليب ليعرض على الشاشات.

حلمي في «أراب غوت تالنت»

أحمد حلمي

وافق أحمد حلمي على المشاركة في الموسم الجديد من برنامج «أراب غوت تالنت»، ليكمل مسيرته كعضو في لجنة تحكيم برنامج اكتشاف المواهب.

الموسم الجديد من البرنامج ينطلق في الربع الأخير من العام الجاري على شاشة «أم بي سي»، وستُصوّر حلقاته الأولى خلال الصيف المقبل في العاصمة اللبنانية بيروت.

شراكة بين «هيونداي» و«أورورا» لتطوير المستوى الرابع من المركبات ذاتية القيادة بحلول 2021

هيونداي الجديدة العاملة بخلايا الوقود هي باكورة السيارات الاختبارية لمشروع الشراكة

أعلنت كل من هيونداي موتور والشركة البارزة في مجال تقنيات القيادة الذاتية (أورورا)، إبرام شراكة استراتيجية ترمي إلى إطلاق مركبات ذاتية القيادة من هيونداي إلى الأسواق بحلول عام 2021. وسوف تعمل الشركتان على دمج تقنيات القيادة الذاتية التي تبتكرها "أورورا" في طرز معدلة من مركبات هيونداي من المنتظر أن يتم إخضاعها لاختبارات ضمن مشاريع تجريبية تقام في عدد من المدن الذكية.

ومن المقرر أن تضافر "هيونداي" و"أورورا" جهودهما على الأمد البعيد، بموجب الشراكة المبرمة، لإنجاح الرواج التجاري للمركبات ذاتية القيادة في جميع أنحاء العالم.

وينتظر في البداية أن ينصبّ تركيز الجانبين في إطار هذه الشراكة على التطوير المستمر للأجهزة والبرمجيات الخاصة بالقيادة الآلية والذاتية وخدمات البيانات المطلوبة في الجانب المؤسسي للأتمتة عند المستوى الرابع من التطوير.

ويمكن للمركبات ذاتية القيادة عند المستوى الرابع وفق تعريف الجمعية العالمية لمهندسي المركبات (SAE) أن تعمل دون تدخل أو إشراف بشري، في ظل ظروف محددة. وتهدف هذه الشراكة إلى التعجيل بالانتشار الآمن للمركبات ذاتية القيادة على نطاق واسع.

وبهذه المناسبة، قال د. وونغ تشول يانغ، نائب رئيس مجلس إدارة هيونداي موتور، إن الكل يدرك أن مستقبل النقل يكمن في القيادة الذاتية، وان تقنيات القيادة الذاتية تحتاج إلى إثبات جدارتها على أرض الواقع، من أجل تسريع انتشار المركبات ذاتية القيادة بطريقة آمنة وقابلة للتطوير التدريجي.

وأضاف: "الجمع بين تقنياتنا المتقدمة في عالم القيادة والتي تتضمن أحدث مزايا السلامة، وحزمة تقنيات (أورورا) المتقدمة الخاصة بالمستوى الرابع من القيادة الذاتية، من شأنه أن يعزز هذه الثورة الحاصلة في عالم التنقل، والتي تحتل فيها هيونداي موقعاً ريادياً".

وتتشارك "هيونداي" و"أورورا" الرؤية الرامية إلى تحسين السلامة والتنقل على الطرقات في أنحاء العالم، وتسعيان معاً إلى جلب المهارات والخبرات اللازمة لإنجاح انتشار القيادة الذاتية على نطاق واسع.

وظلت هيونداي منذ ما يقرب من 50 عاماً، إحدى أبرز الشركات في مجال تصميم المركبات وسلامتها وتصنيعها على الصعيد العالمي، ما جعل الشركة واحدة من كبرى الشركات المصنعة للسيارات في العالم مع شركة كيا موتورز التابعة لها.

وقاد مؤسسو "أورورا" على مدى العقدين الماضيين، ثورة القيادة الذاتية، فبنوا فرق عمل متخصصة، وأمسكوا بزمام الريادة في التقنيات الحديثة الخاصة بتعلم الآلات، والتي باتت على أعتاب إحداث تحول هائل في عالم النقل.

ومن المنتظر أن تمضي "هيونداي" و"أورورا" معاً في حراك سريع يهدف إلى إتاحة تقنيات القيادة الذاتية في الأسواق بجميع أنحاء العالم.

من جانبه، أعرب كريس أورمسون الرئيس التنفيذي لشركة "أورورا" عن تحمسه للشراكة المبرمة مع "هيونداي موتور"، والتي اعتبر أنها ستجعل المنافع الاجتماعية للقيادة الذاتية متاحة في جميع أنحاء العالم، وقال: "تجمع هذه الشراكة بين مكامن قوة (هيونداي) في تصميم المركبات وسلامتها وتصنيعها، وخبرة (أورورا) في تقنيات القيادة الذاتية، بهدف إحداث تغيير إيجابي في العالم".

وتأتي شراكة "هيونداي موتور" و"أورورا" في إطار الجهود المتواصلة التي تبذلها عملاقة صناعة السيارات الكورية لجعل القيادة الذاتية واقعاً فعاشاً. وكانت "هيونداي" بدأت لأول مرة في اختبار المركبات ذاتية القيادة على الطرقات العامة بالولايات المتحدة الأميركية في عام 2015، بعد أن حصلت على ترخيص من السلطات المعنية بولاية نيفادا.

وكانت "هيونداي" عرضت في دورة العام الماضي (2017) من معرض الإلكترونيات الاستهلاكية تقنياتها في مجال القيادة الذاتية أمام الجمهور، من خلال طرز السيارة أيونك ذاتية القيادة، التي مكنتها من رفع وتيرة التنافس في القيادة ضمن البيئات الحضرية.

في سياق متصل، كشفت "هيونداي" النقاب عن أحدث سياراتها العاملة بخلايا الوقود، في أول إطلاق عالمي رسمي للسيارة "نيكسو" في الدورة المنقضية أخيراً من معرض الإلكترونيات الاستهلاكية 2018، ليصبح أول طراز يتم إخضاعه لعمليات الاختبار ابتداء من العام الحالي.

وسيوفر نظام قوة الحركة القائم على خلايا الوقود منصة مثالية لتشغيل تقنيات القيادة الذاتية التي تتطلب قدراً هائلاً من الطاقة لدعم الكمية الكبيرة من الاتصالات ونقل البيانات، فضلاً عن تشغيل الأجهزة، مثل: أجهزة الاستشعار. وسوف تكون المركبة العاملة بخلايا وقود الهيدروجين قادرة على إتاحة إمدادات مستقرة من الطاقة الكهربائية دون قلق حيال مدى المسافات المقطوعة أثناء القيادة.

التهاب الجلد المتسفنج... أسبابه وأعراضه والعلاجات

التهاب الجلد المتسفنج داء يؤدي إلى جفاف البشرة واحمرارها والإصابة بالحكة وتورم نتيجة للسوائل المحتجزة تحت الجلد. ويرتبط ارتباطاً وثيقاً بالتهاب الجلد التأتبي والإكزيما، وهو شائع ومن أعراضه التهاب الجلد الناتج عن الحساسيات. وفيما يلي نسلط الضوء على هذا المرض وأعراضه وأسبابه والعلاجات المناسبة له.

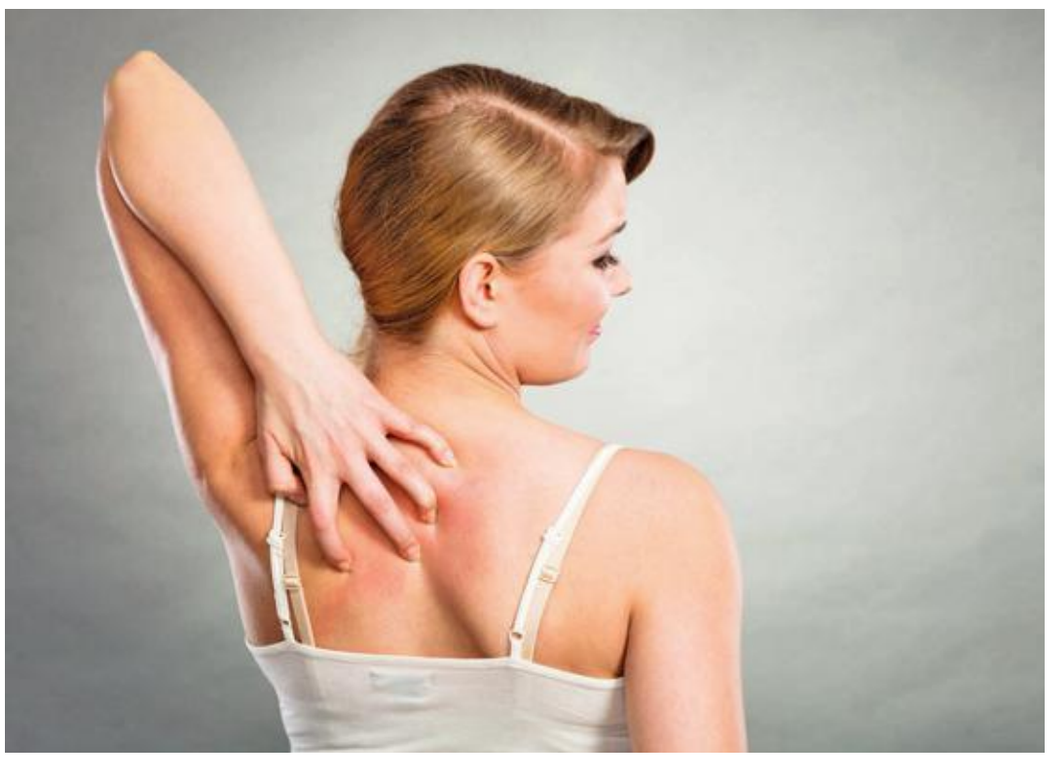

دراسات عدة لاحظت أن هذا الداء ينتقل بالوراثة

أعراضه

- جفاف البشرة وتشققها.
- الحكة الشديدة.
- الطفح الجلدي، خصوصاً على اليدين والمرفقين وخلف الركب.
- البثور الناتجة عن الطفح الجلدي، والتي قد تخرج منها السوائل في الحالات المتقدمة.
- الجلد الملتهب والأحمر اللون نتيجة الحكة المتواصلة.

أسباب

يُعتبر التهاب الجلد التأتبي السبب الأكثر شيوعاً لالتهاب الجلد المتسفنج. أما السبب الرئيس فما زال مبهماً بعض الشيء، ولكن ربما يعود إلى مزيج من العوامل البيئية والوراثية. وتُظهر دراسة أخيرة نُشرت في المجلة الطبية Journal of Allergy and Clinical Immunology أن الأشخاص المصابين بهذا الالتهاب قد يعانون تشوهاً في الجينات، ما قد يؤدي إلى إنتاج «الفيلاغرين».

يساعد هذا البروتين في الحفاظ على الحاجز الوقائي في الطبقة العليا من الجلد، فيما عدم تلقي الكمية الكافية منه يُضعف حاجز الجلد ويسمح بخروج الرطوبة ودخول عدد من مسببات الحساسية والبكتيريا. ويُعتبر التهاب الجلد التأتبي وراثياً، ويظهر إلى جانب أمراض أخرى كالربو وحمى القش.

بعض المسببات المحتملة لهذا الالتهاب:

- مسببات الحساسية كبعض أنواع المأكولات والنباتات والصبغات والأدوية.
- المواد المسببة للالتهاب كالصابون ومستحضرات التجميل والمواد المطاطية وبعض المعادن الموجودة في الجواهر.
- ارتفاع نسبة الإجهاد.
- تغير في مستويات الهرمونات.
- المناخ الرطب أو الجاف.
- التعرق الشديد الذي يفاقم الحكة.

عوامل الخطر

تشمل عوامل خطر الإصابة بالتهاب الجلد المتسفنج:

العمر: ينتشر هذا المرض لدى الأطفال أكثر من الكبار فيُصيب بين 10 و20 % من الأطفال، وبين واحد وثلاثة بالمائة من الكبار.

الحساسيات: يواجه الشخص المعرض للحساسيات خطراً أكبر بالإصابة بالمرض.

المواد المسببة للالتهاب: يؤدي التعرض الدائم للمواد المسببة للالتهاب كمواد التنظيف والمواد الكيماوية والمعادن إلى الإصابة بهذا المرض.

التاريخ العائلي: الشخص الذي يعاني تاريخاً عائلياً من التهاب الجلد التأتبي أكثر عرضة لالتهاب الجلد المتسفنج مقارنة بغيره.

التشخيص

يشخِّص طبيب الأمراض الجلدية التهاب الجلد المتسفنج من خلال فحص البشرة، وقد يسأل عن عدد من الأعراض والتاريخ العائلي والنظام الغذائي ونمط الحياة، وأحياناً ينصح بأخذ عينة من نسيج الجلد وإرسالها إلى المختبر لفحصها. كذلك يقوم باختبار على مساحة من الجلد بوضع رقعة تحتوي على مواد مسببة للحساسية لمعرفة ما إذا كانت ستسبب رد فعل تحسسياً.

مضاعفات

يؤدي حك الطفح الجلدي الشديد إلى تشقق الجلد الجاف والبثور، ما يسبب بدوره التهابات جلدية، وسماكة الجلد التي تُعرف بالتحزز، لا سيما إذا كان متواصلاً، وهي حالة تسبب الحكة حتى في غياب هذا الداء.

علاجات

رغم غياب أي علاج محدد لالتهاب الجلد المتسفنج فإن من الممكن محاربة مضاعفاته بواسطة الأدوية والعناية بالبشرة وتغيير نمط الحياة. في ما يلي لائحة بالعلاجات المتوافرة:

ترطيب البشرة يومياً واستخدام المرطب بدلاً من الصابون العادي.

تجنب استعمال الصابون، وصابون الاستحمام، ومواد التنظيف التي تسبب التهابات جلدية.

استخدام المنشطات الموضعية للتخفيف من الاحمرار والحكة، ومن الضروري الالتزام بنصائح الطبيب في ما يتعلق بالأدوية لأن القوية منها قد تؤدي إلى ترقق الجلد.

استعمال مثبطات الكالسينيورين كمرهم تاكروليموس ودواء بيميكروليموس، ما يساعد في السيطرة على الالتهابات الشديدة من خلال محاربة مادة كيماوية تسبب الالتهابات الجلدية والاحمرار والحكة.

تناول مضادات الهيستامين للتخفيف من أعراض الحساسية، علماً بأن النسخة الجديدة منها لا تسبب الخمول.

وضع الضمادات أو قطعة قماش مبللة فوق المرطب للوقاية من الحكة. ولا ينصح باستعمال الأقمشة المبللة للأطفال والرضع لأنها قد تصبح باردة.

العلاج بالأشعة فوق البنفسجية والعلاج الضوئي. لا ينصح بهما للأطفال. كذلك، تساعد أشعة الشمس الطبيعية على التخفيف من بعض الأمراض الجلدية من خلال خفض الالتهابات.

تناول المنشطات عن طريق الفم كالبريدنيزولون التي قد يصفها الطبيب لمقاومة الأعراض في حالة الالتهابات الشديدة. ويُقال إن تناول مأكولات غنية بالفيتامين A وزيت السمك يخفف الأعراض.

دليل الجريدة الطبي
E-mail: ads@aljarida.com Fax: 22252537 66793860

لإعلاناتكم في الجريدة aljarida www.aljarida.com
66793860
Fax: 22252537
E-mail: ads@aljarida.com

SHAAB MEDICAL CENTER مركز الشعب الطبي
د. ممدوح عثمان
بروفيسور واستشاري جراحة المسالك البولية
استشاري أمراض الذكورة
علاج جميع حالات الضعف الجنسي بدون جراحة وبأحدث الأجهزة
وعلاج احتقان وتضخم البروستاتا.
علاج حالات عدم الإنجاب عند الرجال بالجراحة أو بدون.
علاج الالتهابات البولية المتكررة والمثانة العصبية وعدم التحكم في البول عند النساء.
علاج التشوهات الخلقية:
(صغر حجم القضيب، الخصية المعلقة، تشوهات مجرى البول، إنحناء القضيب)
نرحب باستقبال جميع عملاء شركات التأمين
60060328 1886060 ext.1600
www.shaabmc.com shaab_medical

BMC GULF HEALTHCARE INTERNATIONAL
المركز البريطاني الطبي
عيادة الأسنان
د. شريف عزمي
د. سوبو توماس
قسم الانف والاذن والحنجرة
لتقديم الخدمات الطبية التالية:
• الحشوات التجميلية
• علاج العصب بدون ألم
• خلع الأسنان وبقايا الجذور
• أطقم الأسنان المتحركة من مادة (الكروم كوبالت)
• التيجان والجسور
• تبييض الأسنان
• علاج اللثة
• علاج حالات الدوار وعدم الاتزان وطنين الأذن
• علاج ومتابعة الارتشاح خلف الطبلة للأطفال والكبار
• علاج التهابات الأذن الحادة والمزمنة للأطفال والكبار
• علاج ومتابعة حالات حساسية الأنف
• علاج التهاب الجيوب الأنفية الحادة والمزمنة
• علاج بحة الصوت، والكحة الحنجرية والتهابات القصبة الهوائية
• تخطيط السمع وقياس ضغط الأذن الوسطى بأحدث الأجهزة الطبية
تفتح الآن من الساعة الثامنة صباحاً حتى الساعة 12 منتصف الليل
المنقف - طريق الاحمدي السريع - مقابل نادي الفحاحيل البحري - هاتف: 23713100 965+ - فاكس: 23713900 965+

عيادة أوركيد للتجميل
كل عام والكويت بألف خير!
بمناسبة عيدي الإستقلال والتحرير،
اوركيد تقدم
خصم 50%
على جميع عمليات التجميل
22203330 orchidmedclinic

عيادة د. الحمادي للصحة النفسية ALHAMMADI CLINIC for MENTAL HEALTH
د. عبدالله الحمادي
استشاري الطب النفسي
كلية الأطباء الجراحين - كندا
البورد الكندي، الدكتوراه - أستراليا
استشاري زائر لمستشفى كاب بريتون
التحريض المغناطيسي - هارفارد
نعالج:
الاضطرابات - القلق
الاكتئاب - الفصام - الوسواس القهري - الإدمان - العته
تشتت الإنتباه وفرط الحركة عند الأطفال - علاج الاكتئاب بالتحفيز المغناطيسي
السرية التامة في التعامل وفتح الملف
الزيارة المنزلية حسب الحالة
حولي ق 6 - ش المعتصم - قسيمة 42 موازي شارع القاهرة - عمارة النخبة الدور الأول - نهاية (شارع بن خلدون) بجوار صالون حنان دشتي للسيدات مقابل شارع القاهرة
22636346 /56 - 99566112
www.alhammadiclinic.com :Dr_abdullah_Alhammadi
مواعيد العمل من السبت إلى الخميس من الساعة ٤-٩م

مركز الحياة الطبي AlHayat Medical Center
عناية طبية متكاملة تحت سقف واحد
وحدة الإخصاب والمساعدة على الإنجاب | أمراض النساء
أسنان | جراحة اليوم الواحد | وحدة الطب الاشعاعي
جراحة وتجميل | الجلدية والليزر | المختبر
للحجز والاستفسار: 22212888

«الاعتدال»... خطوات لتحسين نوعية حياتك

للشعور براحة حقيقية، برز في الفترة الأخيرة مفهوم «العيش المتوازن» مع أن جذوره تعود إلى ثقافات قديمة.

فهم كثيرون أهمية «الاعتدال» طوال قرون، لكن تعمّق السويديون تحديداً في هذا المفهوم، إذ يشتق بالنسبة إليهم من الوضع النفسي العام الذي يؤثر في مجالات الحياة كافة، بدءاً من النظام الغذائي والأزياء وصولاً إلى السلوكيات والتصاميم وحتى القيم الاجتماعية. ولما كانت السويد تُعتبر أحد أسعد عشرة بلدان في العالم، فمن المفيد طبعاً أن نراجع مبادئ العيش المتوازن التي تضمن الصحة والسعادة في آن.

تخيّل ما ستشعر به حين تستيقظ في كل صباح وأنت تشعر براحة عميقة وبتصالح حقيقي مع نفسك وبثقة راسخة تسمح لك بتجاوز تحدياتك اليومية بكل اتزان وقوة. لكن نادراً ما يحمل الناس هذه المشاعر الإيجابية للأسف.

يسهل أن تخسر راحة البال وسط المُهَل الضيقة والالتزامات الاجتماعية المتلاحقة، فضلاً عن لائحة لامتناهية من أعمال منزلية تستنزف معظم وقتك. لكن من خلال إعادة التوازن إلى مختلف جوانب حياتك، بدءاً من طريقة تمضية أوقات فراغك وصولاً إلى أسلوب الملابس التي ترتديها والطعام الذي تأكله وحتى طريقة تعاملك مع الأشخاص في حياتك، ستتمكن من تقليص مستوى الضغط النفسي في يومياتك وتزيد إنتاجيتك أيضاً.

لكن لا تتوقف المنافع عند هذا الحد! يساهم العيش المتوازن في تأجيج مشاعر الرضا وقبول الذات وتحسين العلاقات والقدرة على اتخاذ القرارات الصائبة وإيجاد التوازن المفقود بين العمل وبين الحياة الشخصية.

باختصار، ستقترب في نهاية المطاف من الحياة التي ترغب في عيشها.

أسرار التوازن الصحي

تقع نقطة الانطلاق التي تمهّد لإيجاد التوازن الصحيح في داخلك! بدل أن تقنع نفسك بأن طريق النجاح يكمن مثلاً في بلوغ وزن معيّن، أو نيل وظيفة الأحلام، أو إيجاد الشريك المثالي، تتمحور فلسفة العيش المتوازن حول تقبّل حياتك بشكلها الراهن! بدل البحث عن الكمال، يتعلق أسلوب الحياة الصحي بأن تحاول أن تكون جيداً بما يكفي. لا تعني هذه المقاربة أن تتخلى عن أحلامك وطموحاتك، بل إنها تطلب منك أن تعيد النظر في القيم الخارجية كي تعيد تقييم المسائل التي تهمّك فعلاً. إذا تمكّنت من تحديد أهدافك الحقيقية، أي تلك التي تعبّر عن طبيعتك بدل أن تفعل ما يريده المجتمع منك، ستكتشف حينها أفضل طريقة كي تعيش حياة ناجحة وتفرض الشروط التي تناسبك.

عندما تعيد التواصل مع قيمك الجوهرية، سيصبح الوقت مناسباً كي تُوسّع ذلك الوعي المستجدّ وتجعله يطاول مختلف تجاربك. ابدأ بالتخلي عن العوامل غير الضرورية في حياتك على الصعيدَين الجسدي والعاطفي. حدّد مثلاً الملابس التي لا ترتديها مطلقاً أو الهدايا التي لا تريدها أو أدوات المطبخ التي لا تستعملها. ستتمكن حينها من ترتيب المساحة التي كانت تلك الأغراض تحتلّها سدىً وستجدد الطاقة في منزلك وتنشئ مساحة خاصة بك وتصبح قادراً على استعمالها بطريقة بناءة وتقدّر قيمة الأغراض التي احتفظتَ بها.

تنطبق المبادئ نفسها على الأشخاص الذين تمضي الوقت معهم. إذا كان بعضهم لا يُغنون حياتك ولكنك لم تكن مستعداً بعد للتخلي عنهم، ابدأ بالتساؤل عن نوع التجارب التي تختار خوضها من خلال متابعة التواصل مع هؤلاء الأشخاص. من خلال زيادة تركيزك على طبيعة حياتك والأشخاص الموجودين فيها، ستحصل على فسحة جديدة تسمح لك باكتشاف سعادة دائمة استناداً إلى هويتك الحقيقية بدل أن تنتظر تحوّلك إلى شخص مختلف.

بعد هذه المرحلة، ستصبح مهمّتك سهلة!

من خلال جعل مبدأ الاعتدال ركيزة لحياتك وإنشاء فسحة مريحة على مر الأيام أو الأسابيع أو السنوات، ستركّز على كل لحظة تمرّ بها وستستمتع بما تعيشه. ستتمكن بهذه الطريقة من تجنب الحميات المتطرفة والمتقطعة والتدريبات الشاقة والجهود المضنية.

في المرة المقبلة التي تشعر فيها بتصاعد الضغوط في حياتك إذاً، أوقف كل ما تفعله وخذ استراحة خمس دقائق وتنفّس بعمق واشعر بالامتنان على كل ما تملكه. يمكنك أن تذهب إلى مكان هادئ ومريح في عطلة نهاية الأسبوع مثلاً. لكن تذكّر قيمتك دوماً واقتنع بأهميتك وعدم حاجتك إلى تغيير نفسك!

خصِّص الوقت الكافي كي ترتاح وتسترجع الطاقة التي خسرتها بعد يوم شاق

3 نصائح سريعة لاستعادة التوازن

- خذ استراحة لشرب القهوة: لا تشرب القهوة وأنت على عجلة من أمرك. بل خصص وقتاً يومياً لإبطاء مسارك والابتعاد عن انشغالاتك وتلذذ بالقهوة مع قطعة حلوى أو موزة! يمكنك أن تبقى وحدك أو تخرج مع صديق ترتاح له. لا داعي كي تبقى في مساحات داخلية! يمكنك أن تتنزه في حديقة عامة أو على شاطئ البحر!
- أعد شحن طاقتك: خصص الوقت الكافي كي ترتاح وتسترجع الطاقة التي خسرتها بعد يوم شاق من العمل. يمكنك أن تمارس بعض تمارين اليوغا السلسة أو تستمتع بوقتك مع عدد من الأصدقاء المرحين. أو لا تقم بأي نشاط فترة معينة! ستكون أي خطة من هذا النوع مفيدة ما دمت تشعر بالسرور وتركّز على الحاضر الذي تعيشه.
- تواصَلْ مع الطبيعة: سواء اخترت أن تمارس المشي السريع في أحضان الطبيعة، أو تتدرب في الخارج، أو تملأ منزلك بأزهار منعشة، حاول أن تجدد تواصلك مع الطبيعة حين تنسح لك الفرصة.

ضمن مساعيها الدائمة للتواصل مع ذواقة السيارات الرياضية

«علي الغانم وأولاده للسيارات» تستضيف مُلاك سيارات ماكلارين في الكويت

استضافت شركة علي الغانم وأولاده للسيارات، الوكيل الحصري لسيارات ماكلارين في الكويت، مجموعة من فلاك سيارات ماكلارين، في فعالية سلطت الضوء على تجربة الملكية الحصرية التي يتمتع بها أصحاب سيارات هذه العلامة العريقة.

وتخلل الفعالية تجمُّع أمام معرض علي الغانم وأولاده للسيارات في منطقة الشويخ، ومن ثم انطلق فلاك ماكلارين بسياراتهم إلى فندق شاطئ الجميرا في منطقة المسيلة، حيث استمتعوا بغداء فاخر في مطعم أرابيسك.

وقال يوسف القطامي، المدير العام لشركة علي الغانم وأولاده للسيارات: "لا شك في أن امتلاك سيارة ماكلارين حلم كل شخص يهوى عالم السيارات، لا سيما أن سيارات ماكلارين تعد من أفضل السيارات الرياضية في العالم. سعدنا جدا باستضافة مجموعة من الأشخاص المميزين الذين حققوا هذا الحلم، ويستمتعون اليوم بنمط الحياة الذي تجسّده علامة ماكلارين".

كلمة السر:

من 4 أحرف وهي اسم دولة تقع في منطقة الكاريبي في مدخل خليج المكسيك .

احتفال
فترة
دولي
وصول
خليل
إستعمار
رقص
ثقافة
ميزان
عدل
عملة
عطلة
حروب
إنحياز
لن
وفيرة
بل
تعداد

ك	ف	ت	ر	ة	خ	ل	ي	ل
و	ص	و	ل	و	ف	ي	ر	ة
ع	د	ل	ت	ع	د	ا	د	ا
ث	ق	ا	ف	ة	ع	ط	ل	ة
م	ي	ز	ا	ن	ح	ر	و	ب
ا	ح	ت	ف	ا	ل	ر	ق	ص
د	و	ل	ي	ب	ع	م	ل	ة
ا	س	ت	ع	م	ا	ر	ل	ن
و	ا	ن	ح	ي	ا	ز	ب	ل

sudoku

تحتوي هذه الشبكة على 9 مربعات كبيرة (3×3)، كل مربع منها مقسم الى 9 مربعات صغيرة. هدف هذه اللعبة ملء المربعات الصغيرة بالأرقام اللازمة من 1 الى 9، شرط عدم تكرار الرقم أكثر من مرة واحدة في كل مربع كبير وفي كل خط أفقي وعمودي.

3				2	1	4	7	
						2	6	
	5		7					9
				8	4	9	2	
	1	9	3	6				
1					3		9	
	9	3						
	6	8	4	9				7

كلمات متقاطعة

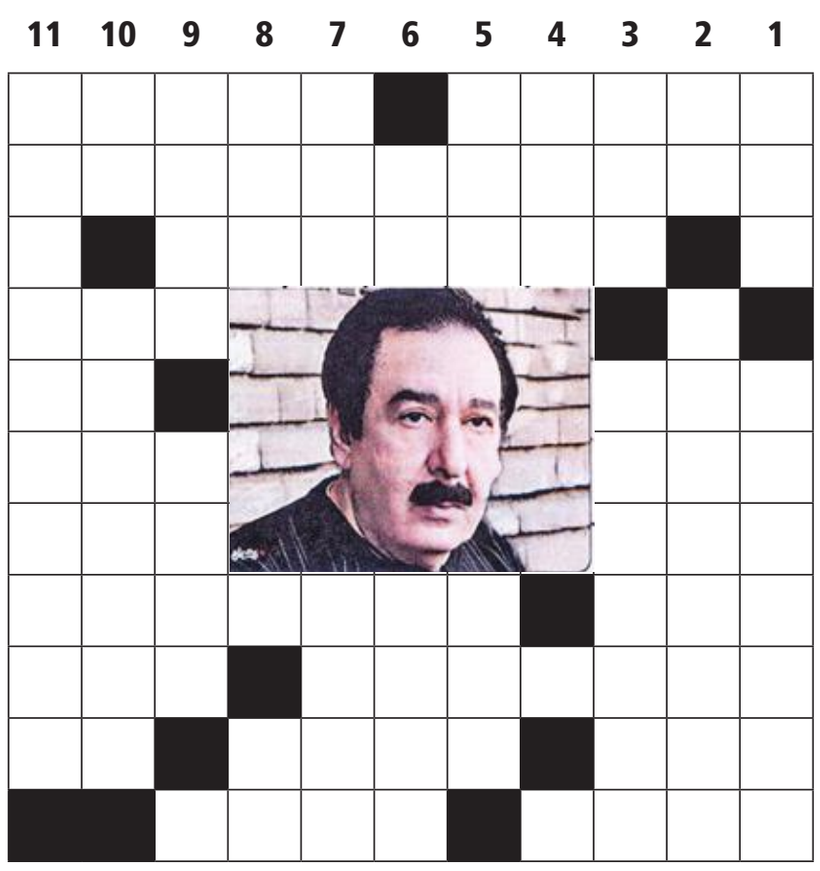

أفقياً:

1- آخر أعمال الفنان صلاح رشوان – من أفلامه.
2- مسلسل قدم فيه شخصية وكيل نيابة.
3- (وثالثهم .....) فيلم لصلاح رشوان (م).
4- (أهل ال....) فيلم قدمه عام 1981.
5- تجدها في (حواء) – للتعريف.
6- رجاء (م) – حرف جر.
7- لطد (مبعثرة) – تجدها في (السلم).
8- قطع – (صلة ...) يحث عليها الإسلام.
9- تجدها في (يوميات ونيس) – أنقص.
10- حروف متشابهة – (موسى بن ...) عمل تاريخي – ثلثا (أحد).
11- نسهل (مبعثرة) – (ال....) مسلسل مع نور الشريف (م).

عمودياً:

1- عبأ – فيلم لصلاح رشوان بطولة نور الشريف.
2- ضمن – (..... الله) مسلسل ديني لصلاح رشوان.
3- غطى – (المال....) من أشهر أعماله.
4- نصف (نهاوند).
5- تجدها في (قرطاج) – أداة استفهام.
6- عندي – يجول (م).
7- صوت غليظ – انحاز.
8- تجدها في (لولي) – نهر أوروبي (م).
9- شاهق (مبعثرة) – (الوعد.....) من أعماله التاريخية.
10- متشابهان – (القضاء في ....) مسلسل لرشوان (م).
11- من أعمال صلاح رشوان المسرحية (م).

الحلول

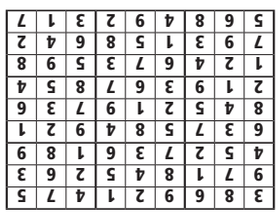

sudoku

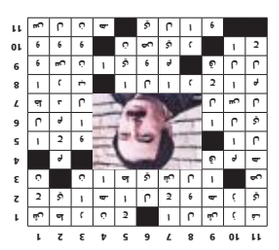

كلمات متقاطعة

كلمة السر

فلك

الحمل
21 مارس - 19 أبريل
مهنياً: أنت مفعم بالنشاط ومتحمّس لإنجاز مشروع بالتعاون مع زميل.
عاطفياً: تحرص على أن تبقى علاقتك بالحبيب جيدة رغم عصبيتك.
اجتماعياً: حاذر عدائية معينة وانتبه من إشاعة مغرضة تطاول سمعتك.
رقم الحظ: 3.

الثور
20 أبريل - 20 مايو
مهنياً: لا تصارع النافذين في عملك فقد يخيّب أحدهم أملك.
عاطفياً: ارتباط قريب يلوح في الأجواء بعد طول انتظار فاستعد له.
اجتماعياً: تجنّب التسرّع في إجاباتك وتعلّم الإصغاء إلى كلام الغير.
رقم الحظ: 6.

الجوزاء
21 مايو - 21 يونيو
مهنياً: تستفيد من فرصة سانحة لتطور عملك نحو الأفضل.
عاطفياً: لا تقدم على تصرّف خاطئ أمام الشريك كي لا تندم لاحقاً.
اجتماعياً: ثمة ما يجعلك تعيد النظر في علاقتك بأحد الأصدقاء.
رقم الحظ: 9.

السرطان
22 يونيو - 22 يوليو
مهنياً: تمرّ بتجربة جيدة ويواكبك الحظ فتكسب مالاً إضافياً.
عاطفياً: بلبلة وارتياب يسودان علاقتك بالشريك ويهددانها.
اجتماعياً: اهتمامك بالوالدين سيرتدّ عليك بالخير طول عمرك.
رقم الحظ: 15.

الأسد
23 يوليو - 22 أغسطس
مهنياً: يطلب الفلك إليك فطنة وتروّياً وعدم حرق المراحل.
عاطفياً: تبادر إلى ترضية الحبيب بعدما وجّهت إليه كلاماً قاسياً.
اجتماعياً: يوم مناسب للانفتاح على الآخرين والاهتمام بمشاكلهم.
رقم الحظ: 11.

العذراء
23 أغسطس - 22 سبتمبر
مهنياً: لا تصطدم بأحد إذا اضطررت إلى مواجهة التأجيل والتمييع.
عاطفياً: تتغيرّ الأجواء الرمادية بينكما ويعود الصفاء إلى علاقتكما.
اجتماعياً: انتبه إلى صحتك ونظامك الغذائي ليعود إليك نشاطك.
رقم الحظ: 7.

الميزان
23 سبتمبر - 23 أكتوبر
مهنياً: حان الوقت لتستفيد من الخبرات التي اكتسبتها سابقاً.
عاطفياً: تتمنّى حباً هادئاً لا يوقعك في ورطات ولا يحمّلك مسؤوليات.
اجتماعياً: اتصالاتك بالمعارف والأصدقاء بدأت تعطي ثمارها الإيجابية.
رقم الحظ: 18.

العقرب
24 أكتوبر - 22 نوفمبر
مهنياً: توقّع تغييرات في محيطك أو في المؤسسة التي تعمل فيها.
عاطفياً: تبحث عن شريك يفرحك ويبعث الطمأنينة في قلبك.
اجتماعياً: تقضي أوقاتاً ممتعة مع الأصدقاء تبهجك وتريحك.
رقم الحظ: 1.

القوس
23 نوفمبر - 21 ديسمبر
مهنياً: أنت قادر على قيادة الآخرين والتأثير فيهم لمصلحتك.
عاطفياً: موعد مع حبّ جديد قد يتوّج بالارتباط وتأسيس عائلة.
اجتماعياً: تلتقي أشخاصاً وتنظر بعين جديدة إلى معارفك القدماء.
رقم الحظ: 13.

الجدي
22 ديسمبر - 19 يناير
مهنياً: تضع بعض المال في توظيفات مؤاتية قد تثمر قريباً.
عاطفياً: حان الوقت للاستقرار بعد طول بحث عن شريك ملائم.
اجتماعياً: تطرح تساؤلات حول خيارات معينة وتلغي غير المناسب.
رقم الحظ: 12.

الدلو
20 يناير - 18 فبراير
مهنياً: تحدث تعديلات وتطوّرات تستوجب دراسة وتدقيقاً.
عاطفياً: قد تلتقي بنصفك الآخر أثناء قيامك برحلة إلى الخارج.
اجتماعياً: وسّع دائرة معارفك بالاطلاع على المستجدات الثقافية.
رقم الحظ: 10.

الحوت
19 فبراير - 20 مارس
مهنياً: مهما كان نوع عملك وظروفه فلا ينبغي أن يأخذ كامل أوقاتك.
عاطفياً: لقاء مع أحد من الطرف الآخر يترك أثراً عميقاً في نفسك.
اجتماعياً: حالة عائلية تدعوك إلى التصرف السريع قبل فوات الأوان.
رقم الحظ: 16.

دليل الجريدة. التجاري aljarida
66793860
Fax: 22252537
E-mail: ads@aljarida.com

شقق تمليك
حولي - الشعب البحري
مساحات مختلفة
للاستفسار: 60470277 - 66491800

لإعلاناتكم في الجريدة. aljarida
66793860
Fax: 22252537
E-mail: ads@aljarida.com

الڤيلات السكنية
معارض السيارات
المصانع - الوزارات
مراكز الإطفاء
لايحتاج إلى سكك للتعليق بالأسقف
عازل للصوت والحرارة

كومباكت الجيل الجديد من أبواب الكراجات
Tel.: 9600 8500 - 2471 9468/ 9
www.rolflex.com - sales@gulfautodoors.com

دعنا ندير عقارك
LET US MANAGE YOUR PROPERTY
مدراء عقار ذوي خبرة واسعة
Experienced Property Managers
خبرة في إدارة المرافق
Experienced Facility Management
حلول تقنية المعلومات
IT Solutions
خدمات قانونية
Legal Services
تقارير مالية
Financial Reports
60635386 - 98009949
AL-TIJARIA التجارية
www.edarakuwait.com
edara إدارة

«أبي أتعلم» تفتتح فصلاً دراسياً في مستشفى «الوطني»

مريم طباجه

افتتحت جمعية "أبي أتعلم"، فصلها الدراسي الأول للأطفال المرضى في مستشفى البنك الوطني، بهدف تعليمهم ودعمهم علمياً، رغم مرضهم، وحملت الفعالية شعار" أتعلم رغم مرضي".

وبهذه المناسبة، قالت رئيسة مجلس إدارة الجمعية د. منى بورسلي: "اهتممنا بالتركيز على تعليم الأطفال المرضى داخل المستشفى، الذين حال مرضهم دون حضور دروسهم في المدرسة، ونأمل افتتاح فصول دراسية أخرى في كل المستشفيات".

وأضافت بورسلي أن المشروع بدأ بفكرة من الدكتورة مها بورسلي، لإيجاد طريقة تلائم الطلبة المرضى وتساعدهم، وهم على الأسرّة البيضاء، في استمرار تعلمهم، عن طريق افتتاح فصل دراسي داخل المستشفى، ولاقت الفكرة استحساناً وإقبالاً من الزملاء والجهات الداعمة، وهي جهات نقدر دعمها: "صندوق إعانة المرضى" و"مدرسة النجاة" و"مجموعة الجري القابضة"، وجهات أخرى ساهمت في دعم المشروع الخيري، ونأمل التعاون مع معلمي وزارة التربية في هذا الصدد.

وقالت رئيسة جمعية علم النفس الكويتية د. آسيا الجري، إن افتتاح الفصل الدراسي للمرضى من الأطفال يعد مبادرة طيبة، وقد حرصنا على المشاركة في الحضور لتقديم الدعم النفسي والمعنوي للقائمين على دعم ورعاية الأطفال.

حضر الفعالية نائب رئيس مجلس إدارة جمعية "أبي أتعلم" عبدالله العبيدلي، ورئيسة اللجنة الإعلامية د. نبال بورسلي، ورئيس اللجنة التعليمية في إدارة مدارس التربية الخاصة د. سلمان اللافي، والمتبرع الرئيسي التنفيذي لمجموعة الجري القابضة طلال الجري، ومدير مدرسة الرجاء المشتركة بنين لذوي الإعاقة أحمد الغريب.

الجري واللافي يتقدمان الحضور

جولة في الأقسام التي تم تخصيصها لتعليم الطلبة

جانب من الفصل الدراسي المخصص للتعليم

تكريم صندوق إعانة المرضى

تقديم درع تذكارية إلى طلال الجري

الكنيسة الأرثوذوكسية تستقبل وزيرة الهجرة المصرية

استقبل القمص بيجول الأنبا بيشوي، في مقر الكنيسة الأرثوذوكسية بحولي، وزيرة الهجرة وشؤون المصريين بالخارج، نبيلة مكرم والسفير طارق القوني والنائب طارق رضوان، وبعض أعضاء السفارة المصرية.

الوزيرة نبيلة مكرم مع القمص بيجول

... ومتوسطة السفير القوني والقمص بيجول وعدداً من الحضور

«ميدو» تحتفل بعيدها الـ 100 في شنغهاي بإطلاقها مجموعة «كوماندور بيغ ديت»

بدأت "ميدو"، مصنعة الساعات الشهيرة، التي تأسست عام 1918، الاحتفالات بعيدها الـ 100، بإطلاقها "كوماندور بيغ ديت"، وهي عبارة عن سلسلة مبتكرة من الساعات الجديدة، في إطار مجموعة كوماندور الشهيرة الخاصة بميدو.

وفي أجواء من المرح، اجتمع رئيس ميدو فرانز ليندز، ورئيسة مجموعة سواتش في الصين سوزانشين، ومدير ميدو في الصين ستيفاني وانغ، ورئيس مجموعة شنغهاي كزينيو، يوبينغ زانغ، وضيوف من حول العالم، وممثلو وسائل الإعلام الشريكة في قاعة شنغهاي إكسبو بافيون، للاحتفال بعيد ميدو الـ 100.

وتخلل الحفل، رقصة البندول وعرض ثلاثي الأبعاد، الأمر الذي جلب تجربة بصرية لا تضاهى للضيوف. وجرى نقل الحفل إلى مستوى آخر من المتعة عندما دخل روبي الروبوت الخاص بميدو إلى الساحة، وبدأ يتفاعل مع الحضور، قبل إطلاق "كوماندور بيغ ديت"، السلسلة الجديدة من مجموعة كوماندور.

في 11 نوفمبر 1918، قام جورج شيرين، بتأسيس ميدو في اليوم نفسه مع توقيع الهدنة خلال الحرب العالمية الأولى. ومنذ ذلك التاريخ الرمزي، استمرت ميدو بالتطلع إلى المستقبل بثقة، معتمدة على الرؤية القوية والثاقبة لمؤسسها، وتعيد باستمرار التأكيد على المبادئ التي شكلت الحمض النووي لميدو لقرن من الزمن: التصميم الخلاب، والمواد النوعية، والتكنولوجيا المبتكرة.

اليوم تشارك العلامة التجارية لميدو هذه المبادئ الأساسية مع انتصارات هندسية معترف بها، وتستمد من كل ذلك الإلهام لمجموعاتها. التكنولوجيا الحديثة، الحركات الأوتوماتيكية المعروفة بدقتها والمواد عالية الجودة، هي الركائز الثلاث التي تعتمد عليها خبرة ميدو.

وبالإضافة إلى ذلك، فإن التصاميم الرفيعة لساعات ميدو تمنحها جودة واضحة. وبعيدا عن الموضة والاتجاهات السائدة، تتميز ساعات ميدو بالمتانة، وقدرتها على العيش طويلاً.

في 25 يناير 2018، رفعت ميدو الستار عن "كوماندور بيغ ديت". الضيف السري، روبي، سفير ميدو، قام بظهور مفاجئ، واصطحب الضيوف في رحلة إلى تاريخ ميدو العريق، ملقيا الضوء على ساعات مميزة أنتجتها ميدو على مدى السنوات الطويلة. رقصة البندول، وعرض ضوئي ثلاثي الأبعاد منح الحضور تجربة بصرية لا تنسى.

رئيس ميدو فرانز ليندز، ورئيسة مجموعة سواتش في الصين سوزان شين، ومدير ميدو في الصين ستيفاني وانغ، ورئيس مجموعة شنغهاي كزينيو، يوبينغ زانغ، إلى جانب روبي، أطلقوا هذا الحفل المميز، بحضور ضيوف من حول العالم، وممثلي وسائل الإعلام الشريكة، للاحتفال بعيد ميدو، وتمنوا لها النجاح الدائم.

وفي الاحتفال الكبير، دعت ميدو رياضيين يمارسون رياضة الباركور من الصين وفرنسا وأستراليا. وقاموا بعرض استثنائي لهذه الرياضة المثيرة، ونقلوا حماستهم إلى كل الضيوف. اثنان منهما؛ توماس موني وبرودي باوسون، لديهما بالفعل علاقة قوية بميدو. وكونهما رياضيين من الطراز الأول، فهما كميدو يحتاجان إلى الدقة والقوة لتأدية عملهما. فلسفة رياضة الباركور التي تختصر بشعار "كن واصمد" هي بالفعل تتماشى مع مبادئ وهوية ميدو. كما أن هناك علاقة قوية بين الباركور والهندسة. هذه كلها هي مصادر الوحي التي استمدت منها ميدو مجموعتها. توماس موني وبرودي باوسون كلاهما يجسد ثقة العلامة التجارية لميدو، وبحوثها عن الأداء والعلاقة الحميمة مع الهندسة.

واحتفالاً بعيدها المئة، أطلقت ميدو مجموعة كوماندور بيغ ديت، سلسلة جديدة من الساعات المبتكرة التي تعرض التاريخ في نافذة كبيرة عند رقم الساعة السادسة. ويقدم هذا الطراز الأنيق والبسيط في الوقت نفسه التاريخ معتمداً على حركة كاليبر80.

وبالإضافة إلى هذا السخاء في عرض التاريخ والقدرة على القراءة في أي مكان أو زمان، تلتزم هذه الساعة بالخطوط العريضة لمجموعة كوماندر: قرص الساعة الشديد النقاء والمخطط كأشعة الشمس والمصقول كالساتان، والذي يأتي بلون الإنتراسيت أو اللون الفضي، وفق الطراز، وتعلوه زجاجة من البللور الياقوتي.

هذه الاقتراض الاستثنائية تحميها علبة ساعة مصقولة بنعومة من الستانليس ستيل، مع إطار مصقول. اللمسات الرقيقة من اللون الذهبي الوردي على الإطار والتاج والسوار تضفي الكثير من الأناقة على الطراز ثنائي اللون.

في الوقت نفسه، علبة الساعة الدائرية المرهفة المصنوعة من الفولاذ المصقول كالساتان، تمنح ساعات مجموعة كوماندور استدارته المميزة التي لا يمكن تقليدها. الطراز الذي يأتي بقرص ساعة بلون فحم الإنتراسيت وسوار من الستانليس ستيل 316L يظهر أناقة الموديلات الجديدة.

الوقت هو فن الخلود

بإطلاقها مجموعة كوماندور بيغ ديت، ميدو تحتفظ بتقاليدها العريقة في صنع ساعات كلاسيكية تتحدى عوامل الزمن، وكما قال رئيس ميدو فرانز ليندز في كلمته: "نحن مسرورون لمشاركة تاريخ ميدو الطويل، ومبادئ وقيم علامتنا التجارية، مع هذه الإضافات القيمة من ساعات كوماندور. احتفالات العيد الـ 100 لميدو سوف تستمر طوال العام".

محمد كفافي يحتفل بعامه الثاني

محمد عمرو كفافي

بحضور جمع غفير من الأهل والأحباب، احتفل محمد عمرو كفافي بعيد ميلاده الثاني، وتلقى والداه التهاني والتبريكات من الأشقاء والأصدقاء.

ووسط فرحة كبيرة، تجمع الأهل لقطع كعكة الاحتفال، وجمع محمد الهدايا وأطيب التمنيات بالعمر المديد.

«مصارف الكويت» يكرم مجلس إدارته

أقام نادي مصارف الكويت حفله السنوي لتكريم أعضاء مجلس الإدارة وأعضاء اللجنة الاجتماعية والرياضية والإعلامية وممثلي الجهات الراعية والداعمة، تقديراً لجهودهم في إنجاح الأنشطة والبرامج والفعاليات التي نظمها النادي لموسم 2017، برعاية الأمين العام لاتحاد مصارف الكويت د. حمد الحساوي.

وحضر الحفل الشيخ فهد جابر العلي، والشيخ فهد نايف الجابر، والمدير العام لشؤون مجلس إدارة البنك الأهلي فوزي الثنيان، والعميد محمد المحميد نائب المدير العام للإدارة العامة للاطفاء لقطاع المكافحة بالإنابة، ورئيس مجلس إدارة النادي فاضل المندي، ونائبه يوسف الرويح، وأمين سر النادي جاسم الحيدر، والمدير العام عباس البلوشي، وأعضاء مجلس الإدارة، وذلك في فندق المارينا.

صورة جماعية

انتصار الصباح: «سرب الحمام» عمل سينمائي بجودة عالية

الفيلم يعرض في صالات سينسكيب بدءاً من اليوم تزامناً مع الأعياد الوطنية

أُطلق الفيلم السينمائي «سرب الحمام» أمس الأول في قاعة السينما بمركز جابر الأحمد الثقافي، ليرفرف علم الكويت عالياً في العرض الأول للفيلم المستوحى من بطولات شهداء الكويت، لاسيما مجموعة المسيلة أو شهداء القرين، والتي روت دماؤهم تراب الوطن، فكانوا بسواعدهم يجابهون الموت والآلة العسكرية، وبعزيمة الرجال الأشداء يقاومون المحتل ويرفضون الخضوع، وهاماتهم لا تعرف الإطراق، ونفوسهم ظامئة إلى العزة والإباء يتوقون إلى الخلاص من احتلال يجثم على صدورهم.

ويركز الفيلم على بطولات الصامدين، الذين خلدهم التاريخ، فكان بيت القرين شاهداً على تضحياتهم، لأن كل فرد فيهم كان كالصقر يعيش شامخاً وقوياً، ويأبى أن يقبع في الأسر، ويدافع عن حياض الوطن ببسالة حتى آخر لحظة في حياته.

انتصار الصباح مع فريق العمل

لافي الشمري

تزامنا مع ذكرى عيدي الاستقلال والتحرير، افتتح مركز جابر الأحمد الثقافي قاعته السينمائية، ولم يجد لهذا التدشين أفضل من عرض الفيلم الوطني "سرب الحمام"، برعاية وحضور رئيس ومؤسس شركة دار اللؤلؤة للإنتاج الفني والفرقة السينمائية الأولى الشيخة انتصار سالم العلي، وشهد العرض الأول للفيلم حضورا كثيفا من الشخصيات العامة والإعلاميين والفنانين.

وقبل عرض الفيلم، أعربت الشيخة انتصار عن سعادتها بتقديم أول فيلم كويتي طويل بعد 28 عاما من الغزو العراقي الغاشم للكويت، وقالت ضمن هذا السياق: "نشعر بكل الفخر والعزة والكرامة لدفاعنا المستميت عن الكويت وعن كل شبر من أرضها، وانتصارنا في عودتها إلينا قوية بفضل أبنائها الشجعان، وستشعرون بذلك في كل لحظة من وقت عرض الفيلم، وسترون مدى قوة سرب الحمام وقدرته على المقاومة دفاعا عن وطنه".

وعن مضمون العمل وطريقة تنفيذه، أضافت: "الفيلم يتناول نماذج كويتية قدمت التضحيات في سبيل الوطن، حرصنا على تنفيذ العمل بحرفية عالية، من خلال توجهات المخرج وطاقم العمل المميز، وأيضا بالاستعانة بطاقم تصوير فرنسي لتوثيق هذه البطولات الشبابية الكويتية عبر سياق درامي مشوق ورؤية بصرية عالية، حيث تدور أحداث الفيلم المستوحى من مشاهد متفرقة أثناء فترة الاحتلال العراقي الغاشم للكويت، حول مجموعة من شباب المقاومة الذين يخوضون معركة ملحمية مع جيش النظام المحتل، حيث ينتج عن ذلك الصراع مدى حجم التضحية فداء للوطن".

العمل الثالث

وأشارت الشيخة انتصار إلى أن "فيلم سرب الحمام ثالث عمل نقوم بصناعته بعد فيلمي حبيب الأرض والعتر، كما أنه ثاني فيلم تقدمه الفرقة السينمائية الأولى، وأيضا ثاني عمل حقق جوائز عالمية".

وعن السينما الكويتية، قالت: "اليوم نحن على يقين بأننا نسير في الطريق الصحيح لتحقيق الوعد الذي قطعناه على أنفسنا بأن تكون الكويت خلال الفترة المقبلة عاصمة لصناعة الأفلام في الخليج، وقد وضعنا أساسا قوي البنيان لنواة صناعة السينما الكويتية، من خلال شبابها المبدع، وورش العمل خير دليل".

وأشادت الصباح بأغنية الفيلم التي شدا بها الفنان القدير عبدالكريم عبدالقادر، ولحنها بشار الشطي، وكتب كلماتها رمضان خسروه.

ملحمة وطنية

من جانبه، ذكر المخرج رمضان خسروه أنه بالتزامن مع احتفالات الكويت بأعيادها الوطنية تشهد جميع دور العرض بسينسكيب اليوم عرض فيلم سرب الحمام، الذي جاء ثمرة لنتاج عمل شاق واجتهاد كل العاملين في الفيلم من فنانين وفنيين.

وأضاف خسروه: "لولا دعم الشيخة انتصار الصباح المتواصل لدفع عجلة السينما لما كان هذا الفيلم، الذي حصد جائزتين في مهرجان دلهي السينمائي، وأنا على يقين بأن ما قدمناه في هذا العمل يعتبر نقطة في بحر العطاء الذي أخذناه من الكويت الحبيبة".

وتابع: "أفتخر اليوم بأن هذا العمل الثالث، الذي يوثق ملحمة وطنية كتبت تفاصيلها أثناء الغزو العراقي الغاشم، لذا فإن سرب الحمام لا يذكرنا بالأحزان بل يوثق ويؤكد قوة التلاحم الكويتي في التصدي لأي محاولات تحاول المساس بأمن وأمان وطنهم الحبيب، ويظهر هذا في مقاومة الرجال والنساء والشباب بكل ما أوتوا من قوة لتحرير الكويت من براثن الاحتلال".

واستطرد: "هذه النوعية من الأفلام ما هي إلا رسائل ونصوص إنسانية نستلهمها من نهج قائد الإنسانية سمو الأمير الشيخ صباح الأحمد، الذي على الدوام يدعو للسلام والمحبة وهذه الرسائل والتلاحم هو ما جعل من الكويت منبرا للحرية وعلما للديمقراطية على الدوام".

نخبة كبيرة

وعقب ذلك، عرض الفيلم الذي أجاد فيه فريق العمل، لاسيما أنه يضم نخبة كبيرة من النجوم كالفنان داود حسين، الذي استطاع تقديم أداء متقن وخصوصا من خلال نبرة الصوت والشموخ والعزة في آخر لحظة في حياته، الرجل الذي لا يحب القتل للقتل بل ينتصر لكرامته، كما أنه يفتك بالأعداء إن أرادوا المساس بوطنه أو بأهل ديرته.

كما استطاع الفنان بشار الشطي تقديم شخصية الشاب الكويتي البدوي، الذي يسامح ويصفح في أحلك الظروف، وإن كان الطرف الآخر عدوه الذي لن يتأخر في قتله، فهذه هي أخلاق أهل الكويت الصفح عند المقدرة.

وتمكن أحمد إيراج -الطبيب المعالج- من أن يداوي الجرحى، فهو يحرص على أبناء وطنه ويخشى عليهم، ليس خوفا بل حرصا على كيان الوطن المتمثل في لبناته وهم الأفراد، وأثبت الفنان عبدالناصر الزاير علو كعبه في العمل، إضافة إلى الفنان فهد العبدالمحسن الذي جسد شخصية مبارك.

ولم يقف هذا الاتقان إلى هذا الحد بل قدم الفنان حسن إبراهيم دورا جميلا، فكان حضوره مؤثرا، وجملة الرسول "وصى على سابع جار" كان لها وقع كبير في النفوس.

وحدة الصف

وفي أحد المشاهد المتقنة، يظهر أفراد المجموعة أثناء أداء الصلاة فيؤمهم سني، ويصلي خلفه السني والشيعي، في دلالة على وحدة الصف الكويتي وتعاضد النسيج الاجتماعي وتماسكه.

كما أن الفيلم يستعرض نماذج مختلفة من فئات الشعب الكويتي، فتجد الحضري والبدوي يسطرون أروع صورة للتكافل والتلاحم، فكل فرد يؤثر الآخر على نفسه، وفي الوقت ذاته، جلهم يبذلون الغالي والنفيس في سبيل الكويت.

وشهد الفيلم حضورا متميزا للفنان جمال الردهان ويوسف الحشاش ورازي الشطي ورسول الصغير وعبدالمحسن العمر وفاطمة الصفي، أما المخرج رمضان خسروه فاستطاع تقديم تجربة ثرية مليئة بالمؤثرات البصرية، وشهد عمله تطورا كبيرا يضاعف المسؤولية الملقاة على عاتقه في تقديم الأفضل.

فريق العمل

فيلم "سرب الحمام" رؤية وانتاج الشيخة انتصار سالم العلي،

وسيناريو لطيفة الحمود، ومهمة الإعداد والمساعدة في السيناريو للكاتب خالد الشطي وأمينة عبدال، والإشراف العام لأحمد الأميري، والمخرج المنفذ محمد السليم، أما فريق التصوير فكان من فرنسا وهم جون لوي، وتيبو.

بينما كان الديكور لحسين قمشة، ووحدة تصوير ثانية صادق السماج، ومكياج عبدالله ماني اسكندري، وموسيقى تصويرية طارق الناصر، ومصمم الصوت الموسيقار خالد حماد، وتصميم البوستر مشاري النجم، وتوزيع بدر كرم، ومكساج أحمد الحاتي.

ملصق الفيلم

ملحمة وطنية في تدشين قاعة السينما

أعربت مديرة إدارة المراكز الثقافية، التابعة للديوان الأميري، المهندسة سحر العقاب، عن سعادتها بعرض فيلم "سرب الحمام" في تدشين قاعة السينما، في قاعة المؤتمرات بمركز جابر الأحمد الثقافي، هذا الصرح المرتبط باسم أمير القلوب الذي تحررت الكويت من قوات الاحتلال في ظل قيادته الحكيمة.

واضافت العقاب أن هذا العرض يتزامن مع الاحتفالات الوطنية التي تعيشها البلاد، لاسيما أن الفيلم يجسد ملحمة وطنية لتضحيات المواطن، في سبيل تحرير وطنه، معتبرة أن هذا العمل يأتي امتدادا لتضحيات الآباء والأجداد الذين شقوا البحر وشدوا الرحال شرقاً وغرباً في سبيل إعلاء وطنهم.

«آخر رجل بالعالم» على مسرح كيفان اليوم

تنطلق مساء اليوم على مسرح كيفان المسرحية الاجتماعية الكوميدية "آخر رجل بالعالم"، وهي من تأليف وإخراج عبدالله البدر، وإنتاج "هاف فريم" للإنتاج الفني.

عن المسرحية، قالت الفنانة زهرة عرفات: "أولا هذا العمل ينطلق من قروب الفنان حسن البلام، الذي يمثل أسرتي الفنية الحقيقية التي أسعد بالانتماء إليها والتعاون معها. كما أن العمل يمثل تجربة إضافية في رصيد أعمالنا المسرحية التي راحت تتواصل وبنجاح جماهيري. والعرض يمتلك روح ومواصفات عروض قروب البلام".

من جانبها، أعربت الفنانة أحلام حسن عن سعادتها "بهذا العمل الذي يمثل خطوة متقدمة من المسرح الجماهيري، بعد سنوات من العمل في المسرح النوعي من خلال عروض المهرجانات المسرحية أو من خلال عملي كأستاذة في المعهد العالي للفنون المسرحية، والعمل يعتمد على فكرة فنتازية حول عن مكان لم يتبق به إلا النساء، إضافة إلى رجل واحد، إذ تبدأ مجموعة من الأحداث في إطار كوميدي محبوب وجميل".

بدوره، قال الفنان عبدالعزيز النصار إن "الصديق الفنان عبدالله البدر كان عرض علي فكرة العمل منذ فترة طويلة، وسرعان ما أعجبت بها وتم العمل على كتابتها، والعمل يؤكد الكثير من القيم الاجتماعية، ولا أريد كشف تفاصيل العمل، وأترك المتعة للجمهور الحبيب".

وقال مشرف العمل الفنان حسن البلام إن المسرحية "عمل جميل ومشبع بالكوميديا والمفارقات الجميلة التى سيحبها الجمهور بكل شرائحه، وأستطيع القول إننى حاضر في هذا العمل قلبا وقالبا، وستكون هناك أكثر من مفاجأة سنقدمها بمناسبة الأعياد الوطنية، وثمة شحنة كوميدية عالية المستوى ستكون حاضرة في كيفان من خلال هذا العمل، فما أروع الفرح والابتسامة المقرونة بالمضامين والمقولات الجميلة".

يذكر أن المسرحية من بطولة زهرة عرفات وأحلام حسن وعبدالعزيز النصار ونورة العميري وساره القبندي وروان العلي وحنين ورندا.

زهرة عرفات

خصم 20 % على المطاعم في الفندق الفاخر

فندق ومنتجع جميرا شاطئ المسيلة يحتفي بالمناسبات الوطنية للكويت

يستعد فندق ومنتجع جميرا شاطئ المسيلة، الوجهة الفندقية الأكثر فخامة في الكويت، لإطلاق حملته الاحتفالية الخاصة بعيدي الوطني والتحرير.

وبهذه المناسبة، قال سافينو ليوني، المدير العام: "نتطلع للترحيب بضيوفنا، وندعوهم لقضاء أروع اللحظات في منتجعنا العائلي. لا شك في أن هذه المناسبة العظيمة تمثل مصدر إلهام لنا في رحلتنا نحو التعبير عن حبنا لهذا البلد، وتأثرنا بإرثه وتقاليده، عبر تقديم مجموعة من الاحتفالات الثقافية والتراثية. ونتمنى لشعب الكويت أياما وطنية ملؤها المحبة والفرح والاعتزاز، واحتفالات غامرة بالابتهاج في جميع محافظات الكويت".

واحتفاءً بهذه المناسبة العزيزة، يوفر المنتجع الفاخر للنزلاء تجربة إقامة مقابل 70 دينارا يضاف إليها رسوم الخدمة. وتشمل هذه الإقامة وجبة إفطار لشخصين في مطعم غاردن كافيه، وجهة الطعام النابضة بالحياة على مدار اليوم، حيث سيتزين المطعم بتصاميم من وحي المناسبة خلال وجبتي الغداء والعشاء، لمزيد من الأجواء الاحتفالية الفاخرة.

بالإضافة إلى ذلك، سيعمل الفندق على إسعاد مرتاديه، من خلال تنظيم ليالي الباربكيو في الهواء الطلق أيام 22 و23 و24 الجاري، كما سيستمتع الضيوف خلال هذه التواريخ بالاستفادة من خصم 20 في المئة لدى المطاعم، مثل: مطعم بيير ستيك هاوس، ومطعم سولت للمأكولات البحرية العالمية، ومطعم أوليو الإيطالي. كما سيقدم مقهى مينت لزواره طوال الليل أروع المقاطع الموسيقية الحية على الشاطئ وبركة السباحة، بجانب بعض الفقرات المتنوعة والممتعة.

ويتميز الفندق بالزينة المحاطة به وأعلام الكويت التي تتواجد على مرافق الفندق، ابتداء من المدخل الرئيسي، وصولا إلى مشارف الحديقة في مشهد يرسخ مشاعر الفرح والسعادة بهذا الشهر.

افتتاح الدورة الثانية لـ «أسوان» بوجود جميلة بوحيرد

أسوان - محمد قدري

افتتحت مساء أمس الأول فعاليات الدورة الثانية من مهرجان "أسوان" لأفلام المرأة، وسط حفاوة كبيرة بالمناضلة الجزائرية جميلة بوحيرد، التي يكرمها المهرجان في دورته الحالية، والتي حظي صعودها على المسرح بعاصفة من التصفيق.

منة شلبي ومنى زكي في حوار للتلفزيون

وأعربت جميلة عن سعادتها بالوجود في مدينة أسوان الساحرة وتكريمها من المهرجان أمام هذا الجمع الكبير، مؤكدة أهمية نضال الشعوب للعيش بحرية وكرامة، مشيدة بدور المرأة العربية، والتي يقام المهرجان تحت اسمها ليناقش قضاياها ومشكلاتها المهمة من خلال الأفلام السينمائية... بوحيرد ألقت كلمتها بالفرنسية وحرصت على اختتامها، قائلة: "تحيا مصر وتحيا الجزائر" باللغة العربية.

وكان الفنان محمود حميدة حرص على إلقاء كلمة وقصيدة شعر موجهة إلى بوحيرد، عبر خلالها عن سعادته بوجودها، مؤكداً أنه للحظات لم يصدق أنه يراها أمامه، فهي كانت كالحلم بالنسبة إليه.

وكان حفل الافتتاح بدأ بعد الموعد المحدد بساعتين انتظاراً لوصول محافظ أسوان، ثم بدأ عزف النشيد الوطني لجمهورية مصر العربية، بعدها قامت فرقة موسيقية صغيرة مكونة من أربع عازفات بتقديم وصلة موسيقية تضمنت مقطوعات من بينها أغنيات شهيرة لأم كلثوم وفيروز وأغنية فيها حاجة حلوة.

وكانت إدارة المهرجان كرمت الفنانة منى زكي التي صعدت على المسرح، وسط عاصفة من التصفيق لتتسلم درعها، والطريف أن زكي بعد أن توجهت لمقعدها تذكرت أنها نسيت أن تلقي كلمة فعادت مرة أخرى، لتتحدث عن سعادتها بالتكريم، معبرة عن أسفها للارتباك، وشكرت زميلاتها اللاتي حرصن على الوقوف بجانبها ومشاركتها هذه اللحظة.

وكان الفنان أحمد حلمي زوج الفنانة منى زكي تغيب عن حضور تكريم زوجته، فيما حرصت الفنانات منة شلبي، وغادة عادل، وكندة علوش على مشاركة صديقتهن لحظة التكريم، بعدها التقط الفنانون ومنظمو الحفل الصور التذكارية، لينتهي الحفل بعرض فيلم الافتتاح "البحث عن أم كلثوم" للمخرجة شيرين نيشات، ومن بطولة الفنانة ياسمين رئيس، وسط حضور جماهيري وفني ضعيف جداً.

الأسد يتحدى إردوغان بإرسال قوات جديدة للدفاع عن عفرين

• أنقرة تتواصل مع دمشق بشكل غير مباشر وتتوعد • مجزرة الغوطة مستمرة وأهلها ينتظرون الموت

مع تحول العملية التركية في عفرين إلى مواجهة غير مسبوقة، شكل وصول قوات موالية للرئيس السوري بشار الأسد إلى هذه المنطقة الكردية التي تتمتع بحكم شبه ذاتي ولا تزال خارجة عن سيطرته منذ 2012، تطوراً مهما يزيد من تعقيدات نزاع تعانيه سورية منذ نحو سبع سنوات.

سوريون يجلون مصاباً من تحت منزله المدمر في حمورية المحاصرة (رويترز)

رغم توعد أنقرة «بعواقب وخيمة»، تهيأت أمس، مجموعات جديدة من القوات الموالية لحكومة الرئيس السوري بشار الأسد لدخول عفرين قادمة من محافظة حلب لتلحق بأخرى سبقتها إلى المنطقة رغم استهدافها من قبل المدفعية التركية وفصائل الجيش الحر من جهة أعزاز.

ووفق شبكة «روسيا اليوم» وموقع «الميادين»، فإنه «بتوجيه رسمي من الحكومة دخلت القوات الشعبية إلى عفرين من ممر جبل الأحلام»، مشيرين إلى وصول مجموعتين إلى قلب المدينة ونشر عناصرهما في ثلاث نقاط بجنديرس وبلبل وراجو ورفع العلم السوري فيها.

وأكد المتحدث باسم وحدات حماية الشعب الكردية في عفرين ريزان حدو، لوكالة «سبوتنيك»، دخول القوات الشعبية بنجاح رغم قصف المدفعية التركية، مشيراً إلى تواصل مع الجيش والحكومة والسلطات المحلية.

ومع انتشار المئات من القوات الموالية للأسد في هذا الجيب، اتخذت عملية «غصن الزيتون» التركية ضد الوحدات الكردية منعطفاً لافتاً وتطوراً مهماً يزيد النزاع تعقيداً.

ولم يتضح على الفور ما إذا تم انتشار هذه القوات بموافقة من موسكو الحليف الأساسي للنظام والمهيمن على المجال الجوي في شمال سورية مما يتيح له ممارسة الضغوط على أنقرة.

تواصل وتهديد

في المقابل، توعد المتحدث باسم الرئيس التركي إبراهيم كالن القوات الموالية للأسد «بعواقب وخيمة» في حال دخولها عفرين ودعم وحدات حماية الشعب الكردية، مشدداً على أن ذلك يعني انحيازها إلى التنظيمات الإرهابية وستصبح هدفاً مشروعاً، للجيش التركي وحلفائه في عملية «غصن الزيتون» المستمرة منذ 20 يناير.

وأشار كالن إلى إجبار المدفعية التركية قافلة تضم بين 40 و50 مركبة تنقل قوات موالية للنظام على التراجع عن دخول عفرين، أمس الأول، والعودة إلى شرق إدلب، قبل تستأنف تقدمها مجدداً، بحسب قائد في التحالف العسكري الموالي للأسد.

وأعلن كالن عن تواصل مع نظام الأسد تنقل من خلاله تركيا رسائلها له بشكل غير مباشر، مؤكداً أنه يمكن للأجهزة المعنية بما فيها المخابرات أن تقيم اتصالات مباشرة وغير مباشرة معه استثنائياً.

أنقرة وواشنطن

وإذ أوضح أن تركيا أنشأت إلى الآن 6 نقاط مراقبة لخفض التصعيد من أصل 12، أعرب كالن عن تفاؤل حذر بعودة العلاقات مع الولايات المتحدة بعد زيارة وزير خارجيتها ريكس تيلرسون الأسبوع الماضي.

وأقرت الناطقة باسم الخارجية الأميركية هيذر ناورت بأن واشنطن وأنقرة «لم تنسقا معاً بشكل جيد جداً خلال السنوات الأخيرة لكنهما ستبدآن العمل جيداً من أجل الوصول لأهدافهما المشتركة كشريكين في حلف شمال الأطلسي»، نافية أي وجود عسكري أميركي في عفرين أو تقديم أي تجهيزات أو معدات لأي مجموعة هناك.

حوار شامل

وغداة دعوته لحوار بين دمشق وأنقرة لحل الأزمة في منطقة عفرين، طالب وزير الخارجية الروسي سيرغي لافروف السلطات السورية بالتمسك بمبدأ السيادة على كامل أراضيها والتواصل مع كل ممثلي المجموعات العرقية والدينية، بمن فيهم الأكراد، لأن ذلك هو الوسيلة الوحيدة لتوفير تسوية مستدامة تضمن مصالح الجماعات المختلفة وتوقف إراقة الدماء وتوفر بداية عملية للتسوية السياسية.

ودعا لافروف، جميع اللاعبين الخارجيين، وخصوصاً الموجودين في سورية إلى بدء الحوار مع دمشق، معتبراً أن الوضع في عفرين وتسويته ممكنة من خلال احترام سيادة وسلامة أراضي سورية.

مأساة الغوطة

ووسط استمرار قوات النظام بإمطارهم بالصواريخ والبراميل المتفجرة مما تسبب منذ الأحد بمقتل أكثر من 300 مدني ثلثهم أطفال، قال سكان في الغوطة الشرقية في وقت مبكر من صباح أمس إنهم «ينتظرون دورهم في الموت».

وأورد المرصد السوري لحقوق الإنسان، أن قوات النظام جددت أمس، غاراتها وقصفها بالبراميل المتفجرة والصواريخ على بلدات سقبا وأوتايا وحزرما والنشابية في منطقة المرج القريبة من دوما في الغوطة الشرقية، مما تسبب بمقتل 30 مدنياً بينهم ثلاثة أطفال وإصابة أكثر من مئتي مدني آخرين بجروح.

وتقصف قوات النظام منذ ليل الأحد بالطائرات والمدفعية والصواريخ الغوطة المحاصرة بشكل محكم منذ 2013، بالتزامن مع استقدامها تعزيزات عسكرية تُنذر بهجوم وشيك على معقل الفصائل المعارضة الأخير قرب دمشق.

ومنذ بدء التصعيد، قتل 300 مدني وأصيب أكثر من 1400 آخرين بجروح. وتسبب القصف الاثنين بمقتل 127 مدنياً في حصيلة يومية «تعد الأكبر في الغوطة الشرقية منذ أربع سنوات» بحسب المرصد.

ضرب المشافي

ولم تسلم مستشفيات الغوطة من القصف، إذ ندد منسق الأمم المتحدة الإقليمي للشؤون الإنسانية بانوس مومتزيس باستهداف ستة منها خلال 48 ساعة، خرج ثلاثة عن الخدمة وبقي اثنان يعملان جزئياً. وطال القصف مستشفيين في عربين وحمورية، مما أدى الى خروجهما عن الخدمة، بحسب المرصد السوري.

ونقل مراسل «فرانس» أن كافة أقسام مستشفى حمورية الموجودة فوق الأرض خرجت عن الخدمة، وتحديداً العيادات والعمليات والحواضن ورعاية الأطفال.

عجز دولي

وفيما حذرت الأمم المتحدة من «الأثر المدمر» للتصعيد على السكان وأدانت العديد من المنظمات الإنسانية الدولية التصعيد الأخير، يبدو المجتمع الدولي عاجزاً عن تبني موقف موحد يضع حداً للقصف، رغم أن المنطقة مشمولة باتفاق خفض التوتر، الذي تم إقرارها بموجب اتفاق روسي إيراني تركي.

إلى ذلك، نفى الناطق باسم الكرملين ديمتري بيسكوف ضلوع روسيا في القصف على الغوطة، معتبراً اتهامات الخارجية الأميركية بالمسؤولية عن الهجمات «لا أساس لها ولا تستند لمعلومات محددة».

وكشف نائب وزير الخارجية الروسي سيرغي ريابكوف أمس، عن إعداده لقرار في مجلس الأمن حول المسائل الإنسانية عموماً في الغوطة، معتبراً أن الهدنة ستعتمد على كيفية سير إعداد المشروع.

(عواصم- وكالات)

«الكرملين» غسل يديه من دماء ريف دمشق ويعمل على مشروع قرار في مجلس الأمن

ماكرون يطالب «هدنة»

طلب الرئيس الفرنسي ايمانويل ماكرون أمس اعلان «هدنة» في الغوطة الشرقية، آخر معقل للفصائل المعارضة قرب دمشق، منددا «بشدة» بهجوم النظام السوري على «المدنيين» في هذه المنطقة.

وصرح ماكرون، بعد محادثات مع رئيس ليبيريا جورج ويا، ان «فرنسا تطلب هدنة في الغوطة الشرقية، بهدف التأكد من اجلاء المدنيين، وهو أمر ضروري، واقامة كل الممرات الإنسانية التي لابد منها، في أسرع وقت»، وأضاف: «بذريعة مكافحة الإرهابيين الجهاديين، فإن النظام مع بعض حلفائه قرر ان يهاجم سكانا مدنيين وربما بعضا من معارضيه».

متطرفون يبيعون أسلحة أميركية

أفادت شبكة «سي إن إن» التلفزيونية الإخبارية الاميركية بأن متطرفين في شمال سورية يعرضون للبيع أسلحة أميركية قامت الولايات المتحدة بتوريدها لمسلحي «للمعارضة المعتدلة» في وقت سابق. وأوضحت «سي إن إن» أن أحد سكان مدينة إدلب السورية عرض على الشبكة عبر تطبيق «تليغرام»، بنادق هجومية من طراز «إم16-» ورشاشات وقواذف القنابل، وسترات واقية من الرصاص وغيرها من الأسلحة الأميركية.

وأضافت أن الأرقام التسلسلية للبنادق المعروضة تشير إلى أنها أنتجت بشركة «FN Manufacturing» في ولاية كارولينا الجنوبية. وذكرت الشبكة أن جزءا من هذه البنادق قامت الولايات المتحدة بتوريده لمجموعة «Division 30»، شكلها البنتاغون عام 2015 بغية دعم «المعارضة السورية المعتدلة» لمحاربة تنظيم «داعش» الإرهابي.

وأعلنت «سي ان ان» أنها لم تتمكن من الحصول على تعليقات على هذا الموضوع من القيادة العسكرية المركزية الأميركية التي كانت المسؤولة عن إمداد «المعارضة السورية المعتدلة» بهذه الأسلحة.

باسيل لساترفيلد: لا نقاش بشأن «البلوك 9»

• بري: موقف لبنان موحد في ملف الحدود البرية والبحرية • عون في يريفان

• بيروت - ريان شربل

وصل نائب مساعد وزير الخارجية الأميركية لشؤون الشرق الأدنى ديفيد ساترفيلد إلى بيروت، أمس، آتياً من إسرائيل، لاستكمال المحادثات مع المسؤولين اللبنانيين في موضوع الاقتراحات الأميركية فيما يتعلق بالبلوك النفطي رقم 9. وفور وصوله إلى المطار، توجّه المسؤول الأميركي للقاء وزير الخارجية والمغتربين جبران باسيل لنقل موقف الاسرائيليين من النزاع النفطي.

وأكدت مصادر متابعة أن «لبنان أكد موقفه الثابت بعدم التنازل، وأن بيروت متمسكة بالإحداثيات التي قدمتها، وأن لا نقاش على البلوك 9 من جانب لبنان، لكن البحث تطرق الى المناطق المتنازع عليها، وسيحاول لبنان تحصيل أكبر قدر من المكتسبات».

وأضافت المصادر أن «البحث بين الرجلين تم على قاعدة المحافظة على حقوق لبنان، ولم يطرح باسيل اي تنازل في لقائه مع ساترفيلد، بل ان الحديث تناول كل ما يحفظ حقوق لبنان وحرصه ألا تتأثر عمليات التنقيب».

وكشفت أن «المسؤول الأميركي عاد بطرح جديد من تل أبيب»، في اشارة الى ما أوردته «الجريدة» امس الأول، حول تنازل تل أبيب عن مطالبتها بالثلث ومطالبتها بـ 25% من «البلوك 9»، إلا أنها أشارت الى انه «لا يمكن الحديث عن تقدم او تراجع».

من ناحية أخرى، شدد رئيس مجلس النواب نبيه بري على «ضرورة الاسراع في إقرار موازنة العام 2018»، مشيراً إلى أنه «إذا كان هناك أمن لحدود الوطن، فهناك أيضا أمن للمجتمع والموازنة أحد ركائزه»، مؤكداً أنه «إذا لم تصل الموازنة إلى المجلس النيابية قبل 5 مارس، فمن المستحيل إقرارها».

وقال خلال لقاء «الأربعاء النيابي» إن «موقف لبنان موحد ومتضامن في الدفاع عن سياداتنا ووحدتنا البحرية والبرية»، مشدداً على أن «المعادلة الاسرائيلية القائمة على (ما لنا لنا وما لكم لنا ولكم) مرفوضة قطعا، ولن تستقيم وتمر».

في موازاة ذلك، اختتم رئيس الجمهورية اللبنانية ميشال عون زيارته الرسمية لبغداد، أمس،

وبدأ زيارة الى ارمينيا. ووصل عون الى العاصمة الارمينية يريفان، حيث زار لدى وصوله كنيسة سيدة إتشميادزين وتفقّد متحفها. وقام عون بوضع إكليل من الزهر على النصب التذكاري لـ «الابادة الجماعية الارمنية».

وكان عون التقى صباحا، قبل مغادرة العراق، رئيس مجلس النواب العراقي سليم الجبوري. وأكّد عون بعد اللقاء أنّ «لبنان مرّ بتجارب قاسية، إلا أنّنا نجحنا في تجاوزها بعد التفاهم على حفظ الكيان والدفاع عن الوطن رغم الخلافات السياسية، ونأمل أن يتجاوز الشعب العراقي الشقيق كل الصعوبات وينطلق من جديد لبناء دولته».

وأضاف: «نؤكد أهمية وحدة العراق وتماسكه»، معتبراً أنّها «كفيلة بمواجهة كل التحديات».

من ناحيته، قال الجبوري إنّ «بين العراق ولبنان تشابها من حيث نوعية التحديات التي يواجهانها، مثل التنظيمات الارهابية وتجربتهما في مكافحتها». ونوه بـ«سعي البلدين الى ترسيخ مبادئ التعايش السلمي ومنح الحقوق لجميع المكونات والأقليات، ضمن مبدأ المواطنة والعدالة والمساواة»، مشدداً على «أهمية مساهمة لبنان في مرحلة إعادة إعمار العراق وتوسيع آفاق التعاون الثنائي على المستوى الاقتصادي والتنموي والتبادل التجاري».

وجرى التفاهم على «التنسيق في مجال مكافحة الإرهاب وملاحقة عصابات تنظيم داعش والسعي المشترك لتحقيق الاستقرار في المنطقة».

كما التقى عون نائب الرئيس العراقي أياد علاوي حيث حرص خلال اللقاء على «تعزيز التعاون وحل المسائل العالقة وتسهيل عمل رجال الأعمال للبنانين والعراقيين».

عون يقطع قالب حلوى لحظة وصوله إلى يريفان (دالاتي ونهرا)

روحاني مستعد لحوار مع أوروبا حول «أمن المنطقة»

في إشارة الى إمكان بحث البرنامج الباليستي المثير للجدل وأنشطة إيران في المنطقة، ووسط حديث عن وسطاء أوروبيين بين واشنطن وطهران يحاولون التوصل الى تسوية قبل انقضاء المهلة التي وضعها الرئيس الأميركي دونالد ترامب لتعديل الاتفاق النووي، أعلن الرئيس الإيراني حسن روحاني، أمس، استعداد بلاده لإجراء حوار مع «اصدقائها» في الاتحاد الأوروبي حول الأمن في المنطقة.

وقال روحاني لدى لقائه وزيرة الخارجية الهولندية، سيغريد كاخ، في طهران إن «إيران مستعدة لإجراء حوار مع الدول الصديقة في الاتحاد الأوروبي لتعزيز الامن والاستقرار في المنطقة».

وفيما يخص الاتفاق النووي قال روحاني انه «لا يمكن إضافة أي شيء اليه أو إنقاص أي شيء منه»، معلنا بذلك أن طهران تبذل قصارى جهدها للحفاظ على الاتفاق طالما يلتزم الطرف الآخر به.

الى ذلك، دعا وزير الخارجية الإيراني محمد جواد ظريف الولايات المتحدة لـ «التعقل» قبل الإقدام على تنفيذ تهديد الرئيس دونالد ترامب بالانسحاب من الاتفاق النووي الإيراني المبرم بين طهران والقوى الكبرى في 2015.

إلى ذلك، بعد تكتم السلطات الإيرانية عن إعلان سقوط ضحايا مدنيين بالمواجهات التي اندلعت بين الأمن وعناصر «الباسيج» من جهة وأنصار طريقة صوفية من جهة أخرى في طهران أمس الأول، أفادت مصادر بوفاة 3 من أتباع الحركة المعروفة بـ «الغنا آباديين» متأثيرا بجراحهم داخل مستشفى.

وأوضحت المصادر أن القتلى هم: المحتجز الذي سعت جموع غاضبة من «الدراويش» لإطلاق صراحه من داخل مخفر وقائد شاحنة اقتحمت بوابة المركز الشرطي بشمال طهران ودهس عناصر أمن وسائق سيارة خاصة هاجمت عناصر التعبئة الشعبية (الباسيج) خلال قيامها بفض اعتصام الدراويش بمحيط منزل زعيم الحركة نور علي تبانده المطلوب للتحقيق على خلفية مهاجمته لـ «استغلال النظام تقديس مرقد السيدة فاطمة الزهراء في دمشق» للانخراط في الحرب الأهلية السورية. وكانت السلطات الإيرانية أعلنت مقتل 3 رجال أمن وعنصرين من «الباسيج» في المواجهات التي خلفت دمارا بالممتلكات العامة والخاصة.

(طهران - وكالات)

سلة أخبار

بن سلمان يرعى تخرج «دفعة جوية»

رعى ولي العهد نائب رئيس مجلس الوزراء وزير الدفاع السعودي، الأمير محمد بن سلمان، تخريج الدفعة الـ93 من طلبة كلية الملك فيصل الجوية بمقر الكلية في الرياض أمس.

وألقى قائد الكلية اللواء طيار ركن خالد اللعبون كلمة، أوضح فيها أن هذه الدفعة من الخريجين تضم مجموعة من الطلبة المبتعثين لدارسة الطيران وعلومه الذين تم ابتعاثهم للولايات المتحدة الأميركية وعدد من الدول الأوروبية، وذلك ضمن برنامج وزارة الدفاع للابتعاث، كما تضم الدفعة «أشقاء من البحرين والكويت».

التحالف يستهدف مخازن أسلحة للحوثيين

شنت طائرات التحالف العربي سلسلة غارات، أمس، على مخازن أسلحة وثكنات عسكرية لميليشيا الحوثي في صنعاء، ومواقع وتجمعات في جبهات شمال غرب محافظة تعز مخلفة قتلى وجرحى في صفوف الميليشيات وتدمير عتاد عسكري.

وأكدت مصادر أمنية في صنعاء، أن الغارات استهدفت مخازن أسلحة في جبل النهدين، ومعسكر تدريب في منطقة عمد بمديرية سنحان جنوب العاصمة.

من جهة أخرى، ذكرت تقارير أمس، أن الرئيس عبدربه منصور هادي أصدر قراراً جمهورياً بتعيين علي صالح الأحمر، الأخ غير الشقيق للرئيس الراحل علي عبدالله صالح، قائداً لقوات الاحتياطي بالحرس الجمهوري تمهيداً لتولي مهمة التنسيق مع قوات الجيش استعداداً لمعركة تحرير صنعاء.

مقتل 5 عسكريين ليبيين في تفجير انتحاري

قتل خمسة أفراد تابعين لمنطقة الجفرة العسكرية في ليبيا، أمس، جراء تفجير انتحاري بالمدخل الغربي لودان جنوب شرق طرابلس.

ونقلت مصادر أمنية عن عميد بلدية الجفرة المكلف عبداللطيف جلالة قوله، إن سيارة مفخخة يقودها انتحاري انفجرت قرب المنطقة العسكرية في ودان ما أدى إلى سقوط القتلى.

استئناف العلاقات الدبلوماسية بين قطر وتشاد

أعلنت حكومتا قطر وتشاد استئناف العلاقات الدبلوماسية بين البلدين، بعد ستة أشهر من قرار البلد الإفريقي قطع العلاقات مع الدوحة في أعقاب خلاف بينهما.

وكانت تشاد أغلقت سفارتها لدى الدوحة وسحبت دبلوماسييها في أغسطس الماضي، متهمة الحكومة القطرية بمحاولة زعزعة استقرار البلد الواقع في غرب إفريقيا عبر جارته الشمالية ليبيا.

احتياطات أميركية في العراق... بعد تهديدات «الحشد»

غطاء إيراني للفصائل الشيعية لاقتناص فرصة تتيح توصيل «رسالة مدوية» إلى واشنطن

رغم أن الأطراف العراقية كلها متفقة على ضرورة عدم نسف الانتخابات المقررة في مايو المقبل، تتزايد المؤشرات على نية فصائل مقربة من إيران توجيه رسالة إلى أميركا حول وجودها العسكري في العراق. في هذا الإطار اتخذت أميركا تدابير احترازية بعد تهديدات علنية للفصائل باستهداف قواتها.

عناصر من قوات البيشمركة الكردية العراقية خلال تخرجها من دورة تدريبية للقوات الخاصة على أيدي القوات الإيطالية في قاعدة عسكرية بأربيل أمس الأول (أ ف ب)

كشف مسؤولون عراقيون أن الجيش الأميركي اتخذ إجراءات مشددة حول قواعده ومعسكراته في العراق، بعد التهديدات التي أطلقها «الحشد الشعبي» بشأن الوجود الأميركي العسكري في العراق.

وأفادت تقارير صحافية بأن «تلك الإجراءات تتضمن منع وجود فصائل الحشد الشعبي في محيطها لمسافة لا تقل عن 20 كيلومترا»، من قبل «قوات الجيش والشرطة المتشاركة أصلا مع الجيش الأميركي في بعض القواعد، مثل عين الأسد في الأنبار وبلد في صلاح الدين».

وأكد موظف في الأمانة العامة لمجلس الوزراء في بغداد أن «الجيش الأميركي شدد من إجراءاته الأمنية حول قواعده ومعسكراته في البلاد، وأخذ تهديدات أطلقتها أخيرا فصائل من الحشد الشعبي على محمل الجد»، مؤكدا أن «الجانب الأميركي وقوات أخرى موجودة في العراق ضمن عنوان التحالف الدولي لمحاربة داعش، اقتطعت ما يمكن اعتباره أرض حرام في محيط وجودها».

من ناحيتها، كتبت صحيفة «الأخبار» اللبنانية المقربة من «حزب الله» في خبرها الرئيس أن «المقاومة»، في إشارة الى الفصائل العراقية المدعومة من إيران تتجه الى مواجهة قريبة مع الأميركيين في العراق.

وأضافت الصحيفة وفقاً لما قالت إنه «معلومات واردة من الميدان»، فإن «أوساط الحشد الشعبي تشهد استنفارا كبيرا، بغطاء إيراني استعدادا لاقتناص أي فرصة تتيح توصيل رسالة مدوية إلى واشنطن»، مشيرة إلى أن «أي احتكاك بين الجانبين سيتحول إلى اشتباك موضعي، من شأنه التأسيس لمرحلة جديدة يحلو للبعض توصيفها بأنها عودة إلى حقبة 2003، إبان انطلاق المقاومة ضد الاحتلال الأميركي».

«داعش» يقتل 20 مهرباً عراقياً من الأنبار كانوا متجهين إلى سورية ويحرق شاحناتهم

وكان رئيس الوزراء العراقي حيدر العبادي قال أمس الأول إن «العراق لم يوافق على وجود قوات عسكرية في العراق حتى عندما كان الإرهاب موجودا»، مشددا على أنه «لم تكن هناك قواعد عسكرية في العراق»، لكنه أكد أن «الحكومة تريد تدريباً نوعياً للقوات الأمنية بكافة تشكيلاتها ودعم لوجستي وتعاون استخباري».

وقال العبادي في مؤتمره الأسبوعي إن «هناك نزاعات إقليمية، وكل دولة تريد تحقيق مصالحها على حساب الأخرى، لكن العراق لن يسمح باستغلال أراضيه ضد إيران من قبل قوات حلف الشمال الأطلسي أو أي قوة غيرها».

كما أعلن العبادي فتح تحقيق بشأن من أعطى أوامر بخروج قوات محدودة من «الحشد لقضاء الحويجة جنوب غربي كركوك»، وهو الأمر الذي أدى الى مقتل 27 منهم في كمين.

إلى ذلك، أعلن إعلام الحشد الشعبي، في بيان أمس، قيام «قوة من اللواء السابع في الحشد الشعبي المرابطة على الحدود العراقية السورية غرب الموصل أحبطت عملية تسلل مجموعة من الانتحاريين التابعين إلى تنظيم داعش، حاولوا التسلل من سورية إلى الأراضي العراقية».

وأفاد مصدر أمني في محافظة الأنبار العراقية، أمس، بأن تنظيم «داعش» قتل 20 مهربا من سكان الأنبار قرب الحدود السورية العراقية غربي المحافظة، وسرق شاحناتهم.

وأضاف المصدر أن «المهربين هم من سائقي الشاحنات، وقام التنظيم بقتلهم وسرقة شاحناتهم»، لافتا إلى أن «المهربين كانوا يستعدون للعبور من الجانب السوري إلى العراق».

جعفر والجبوري

على صعيد آخر، رد النائب جاسم محمد جعفر، أمس، وأبدى استغرابه تصريح النائب قتيبة الجبوري ضده. وقال جعفر، وهو ينتمي إلى ائتلاف دولة القانون الذي يرأسه المالكي، «أستغرب التصريح المتشنج الذي أدلى به النائب الجبوري، سيما وهو رئيس لجنة الصحة والبيئة البرلمانية ووزير سابق، وهو يدافع عن المحافظ وكأنه يعمل ناطقا رسميا عنده أو مديرا لمكتبه»، مضيفا: «كان من الأولى أن يدافع المحافظ عن نفسه بشأن المخالفات القانونية والإدارية التي ارتكبها بحق أبناء الطوز».

وتساءل جعفر: «ما مصلحة الجبوري وهو يدافع عن مخالفات محافظ تكريت، وهو يعلم أن مخالفاته لا تعد ولا تحصى؟».

وبشأن التهم التي أوردها الجبوري بأن جعفر إيراني الجنسية، قال «أنا شيعي جعفري، وهذه تهمتي وأفتخر بها، وعشت 37 عاما من عمري مناضلا ومجاهدا ضمن صفوف حزب الدعوة الإسلامية ضد صدام والبعثيين وفدائييه من القتلة والمجرمين في جبال كردستان وأهوار الجنوب، متنقلا بين سورية وتركيا وإيران»، نافيا «امتلاكه أي جنسية أخرى غير الجنسية العراقية التي افتخر بها».

وكان النائب قتيبة الجبوري قد طالب «الخارجية» الإيرانية بالاعتذار عن تصريحات النائب جعفر، لكونه «مواطنا إيرانيا».

المالكي

إلى ذلك، أعلن مكتب نائب رئيس الجمهورية نوري المالكي، أمس، تعرض الصفحة الرسمية للمالكي على موقع التواصل الاجتماعي «فيس بوك» لاختراق وقرصنة، مضيفا في بيان، أن «كل ما صدر ويصدر من تعليقات وردود لا يمثلنا».

وأكد البيان أن «العمل جار لاسترجاع الصفحة».

(بغداد - وكالات)

مقرب من نتنياهو يوافق على الشهادة ضده

خصوم زعيم «ليكود» الحاكم منذ 2009: عهده انتهى

تلقى رئيس الوزراء الإسرائيلي بنيامين نتنياهو الذي يحكم إسرائيل منذ عام 2009 ضربة جديدة بعدما كشفت معلومات، أمس، أن أحد أقرب مساعديه وافق على التعاون مع المحققين في إحدى قضايا الفساد التي تهدده.

وبدأت هذه الضربات المتتالية تلقي بثقلها على الأجواء السياسية في إسرائيل مع ازدياد التكهنات حول إمكان إجراء انتخابات مبكرة.

وقبل أكثر من أسبوع، أوصت الشرطة رسميا القضاء بتوجيه تهم الفساد والاحتيال واستغلال الثقة إلى نتنياهو، والقرار الآن بيد النائب العام آفيخاي مندلبليت وقد يستغرق أسابيع أو أشهراً.

ووافق شلومو فيلبر، وهو حليف مقرب من نتنياهو منذ أكثر من عشرين عاماً ومدير عام سابق لوزارة الاتصالات، على تقديم شهادته مقابل حصوله على ضمانات بعدم دخوله السجن.

وتزامن توقيع فيلبر، على صفقة، أصبح بموجبها «شاهد الحق العام» أو «الشاهد الملك» كما وصفه الإعلام الإسرائيلي، في قضية الفساد المنسوبة إلى نتنياهو، مع إدلاء رئيسة المحكمة العليا القاضية إستير حايوت الليلة قبل الماضية، بإفادتها أمام الشرطة، حول قضية فساد أخرى منسوبة إلى نتنياهو. وأكدت الإذاعة الإسرائيلية: «يشتبه في إطارها (قضية الفساد) بشخصية مقربة إلى نتنياهو بطرح عرض على القاضية هيلا غرستيل منصب المستشار القانوني للحكومة، لقاء إغلاق ملف المنازل المتعلق بعقيلة رئيس الوزراء سارة نتنياهو». ولفتت الإذاعة إلى أن «غرستل أبلغت حايوت قبل ثلاث سنوات بالأمر». وكتب الصحافي بن كاسبيت في صحيفة «معاريف» أنه «في حال وقّع شلومو فيلبر اتفاقاً مماثلاً، فإنها نهاية حقبة».

وأشار كاسبيت، الذي ألف أخيراً كتاباً عن نتنياهو إلى أن «فيلبر أكثر قرباً (...) دائماً في الظل، وفيّ دائماً، وكتوم وآيديولوجي. كان بيبي (نتنياهو) يعلم أن بإمكانه الاعتماد على مومو (فيلبر). حتى البارحة».

ويعد فيلبر أحد مهندسي انتصار نتنياهو في انتخابات عام 2015، وحصل بعدها على منصب مدير عام وزارة الاتصالات، وتم تعليقه عن العمل قبل أشهر.

واعتقل فيلبر الأحد في قضية تتعلق باشتباه الشرطة في أنه قام، من خلال منصبه في الوزارة، بالوساطة بين نتنياهو ورئيس مجموعة «بيزك» للاتصالات شاؤول إيلوفيتش، والذي حصل على تنازلات في مجال الأعمال مقابل حصول نتنياهو على تغطية إيجابية في موقع «والا» الإخباري الإلكتروني الذي يملكه.

وإضافة إلى فيلبر، تم اعتقال مقرب آخر من نتنياهو، وهو المتحدث باسم عائلته نير حيفيتز، ورئيس مجموعة «بيزك» وثلاثة أشخاص آخرين. ومثلت،أمس، الرئيسة التنفيذية لمجموعة «بيزك» ستيلا هاندلر ومسؤول آخر أمام قاض للنظر في تمديد اعتقالهما أو لا. وأكد نتنياهو باستمرار أنه بريء من هذه الاتهامات وأنه ضحية حملة لإقصائه عن السلطة. ويرفض نتنياهو تقديم استقالته بينما طالبت المعارضة باستقالته.

وقال المعلق السياسي في الاذاعة العامة يواف كراكوفسكي، نقلاً عن مسؤولين سياسيين، إن شهادة شلومو فيلبير قد تقرب موعد الانتخابات التشريعية لتجري قبل نهاية عام 2018.

ونشرت صحيفة «إسرائيل هايوم» المجانية والمقربة من نتنياهو، تحت عنوان «رائحة الانتخابات»، استطلاع رأي أشار إلى أن حزب ليكود سيحصل حال إجراء انتخابات على 34 مقعداً في البرلمان من أصل 120، أي أكثر بأربعة مقاعد من الثلاثين مقعداً حالياً.

بدوره، قال زعيم المعارضة الإسرائيلية آفي غاباي: «لقد انتهى عهد نتنياهو، إن عملية شفاء وإصلاح المجتمع الإسرائيلي ستكون طويلة، وليست بسيطة، لكننا سنفعل ذلك معاً»، داعياً أعضاء حزبه إلى الاستعداد لانتخابات ستجري قريباً. من جهته، دعا أورين حزان النائب من حزب «ليكود»، رئيس الوزراء إلى الإعلان عن «حالة تعذر»، في إشارة إلى طلبه منه الخروج في إجازة. وقال حزان، «إن هذه الخطوة من شأنها أن تجنب نتنياهو وحزب الليكود إرباكاً بالغاً»، مضيفاً أن «على الحكومة أن تختار الشخص الذي سيحل محل نتنياهو، وأخشى من أن الشبهات بالفساد، قد تجعل حزب الليكود يفقد مقاليد الحكم، ما يعني فقدان أرض إسرائيل».

أما النائب العربي البارز في الكنيست أحمد الطيبي، فقال: «تم التوقيع مع (المدير العام السابق لوزارة الاتصالات شلومو) فيلبر، المقرب من نتنياهو على اتفاقية (شاهد ملك). فهل انتهى عهد نتنياهو؟».

صحيفة «هآرتس» الإسرائيلية، كتبت أن «الشرطة وصلت إلى الصندوق الأسود لنتنياهو ولا عودة إلى الوراء».

شلومو فليبر إلى اليسار خلال مثوله أمام محكمة بتل أبيب الأحد الماضي (رويترز)

«تظاهرات الطلاب» تدفع ترامب لتعديل موقفه «قليلاً» من الأسلحة

نجل الرئيس: منصب والدي كلّف شركتي ملايين الدولارات

اضطر الرئيس الأميركي دونالد ترامب إلى اتخاذ موقف في شأن الأسلحة النارية في مواجهة موجة استنكار، إثر عملية إطلاق النار الدامية في مدرسة بفلوريدا، عارضا حظر جهاز فتاك يحول بندقية إلى سلاح شبه أوتوماتيكي، سبق أن استخدم في نهاية 2017 في مجزرة لاس فيغاس.

ويخضع ترامب لضغوط شديدة ولاسيما من قبل طلاب نجوا من المجزرة الأسبوع الماضي، وأعلنوا التعبئة ضد هذه العمليات المتكررة.

وقد استقل العشرات منهم حافلات في اتجاه تالاهاسي عاصمة فلوريدا، حيث صوت مجلس النواب المحلي للتو لرفض تشديد القوانين المحلية حول الأسلحة النارية.

والتقى هؤلاء التلاميذ من مدرسة باركلاند بشمال ميامي أمس، مسؤولين محليين منتخبين، ونددوا أمامهم بتقاعس الطبقة السياسية في مواجهة تضاعف عمليات إطلاق النار في المدارس الأميركية خلال السنوات الأخيرة.

وشعار التلاميذ هو أن تكون المجزرة التي شهدتها مدرستهم «الأخيرة» في الولايات المتحدة.

وبعدما حظي خلال حملته الانتخابية بدعم «الجمعية الوطنية للبنادق»، لوبي الأسلحة النارية الواسع النفوذ في الولايات المتحدة، وجد الرئيس نفسه في موقف حرج، ويلتزم حتى الآن الحذر الشديد حيال أي تعديلات واسعة النطاق لقوانين حيازة الأسلحة.

وأعلن أمس الأول أنه طلب من وزارة العدل وضع تشريعات ترمي إلى حظر «جميع الأجهزة التي تحول الأسلحة المشروعة إلى بنادق أوتوماتيكية»، مستشهدا في هذا الصدد بعملية إطلاق النار في لاس فيغاس التي أوقعت 58 قتيلاً في أكتوبر الماضي.

وعند إعلانه استقبال الطلاب والمدرسين أمس، ومن بعدهم ممثلي قوات الأمن، وعد ترامب بإحراز «تقدم ملموس لجعل المدارس أكثر أمانا».

وقال: «سواء كنا ديمقراطيين أو جمهوريين، علينا الآن تركيز جهودنا على تشديد عملية التحقيق في السوابق» لمن يرغب في شراء أسلحة نارية.

على صعيد آخر، نفى الرئيس الاميركي اتهام موظفة استقبال سابقة بتقبيلها عنوة داخل مصعد في «برج ترامب»، معتبرا الأمر «اتهاما كاذبا جديدا». ويأتي «النفي الرئاسي» ردا على تقرير نشرته صحيفة «واشنطن بوست» على صفحتها الأولى يتناول تمسّك ريتشل كروكس، التي ساقت هذه الاتهامات قبل انتخابات 2016، بروايتها في إطلالاتها العلنية، رغم عدم يقينها ما إذا كان ذلك سيحدث أي تغيير.

كويتس

في المقابل، ورغم استمرار التنافس بين البلدين، أعلن مدير الاستخبارات الوطنية الأميركية دان كويتس، أن بلاده تتعاون مع روسيا في مجال مكافحة الإرهاب.

وفي رسالة موجهة إلى زعيم الأقلية الديمقراطية في مجلس الشيوخ تشاك شومر، قال كويتس: «يمكنكم التحلي بالهدوء، ما دامت الاستخبارات الأميركية على اتصال مع نظيرتها الروسية حول مكافحة الإرهاب في العمل لضمان سلامة مواطنينا بجميع أنحاء العالم. نحن في أجهزة الاستخبارات ندرك أن روسيا لا تزال منافسا لبلادنا في العديد من المجالات، بسبب الحملات الحالية الهادفة إلى زرع الفتنة وتقويض الإيمان بالمؤسسات الديمقراطية». كلام كويتس تزامن مع إعلان الناطقة باسم البيت الأبيض سارة ساندرز، إن روسيا تدخلت في انتخابات الرئاسة عام 2016، لكن من دون أن يؤثر ذلك على نتائجها.

ترامب يحظر أجهزة تسريع دورة إطلاق النار في البنادق

وقع الرئيس الأميركي دونالد ترامب أمراً تنفيذياً يقضي بحظر الأجهزة التي تحول البنادق إلى أسلحة أوتوماتيكية رافعة بذلك معدل إطلاق النار في الأسلحة النارية شبه الآلية، والتي استخدمها مسلح قتل 58 شخصاً في لاس فيغاس العام الماضي

سلة أخبار

الاستخبارات الأميركية: دوتيرتي تهديد للديمقراطية

أعلن هاري روك، الناطق باسم الرئيس الفلبيني رودريغو دوتيرتي امس، أن الرئيس يأخذ على محمل الجد تقرير الاستخبارات الأميركية الذي يصفه بأنه "يشكل خطرا على الديمقراطية في جنوب شرقي أسيا". ويضع التقرير الذي أصدره مكتب مدير الاستخبارات الوطنية، الرئيس الفلبيني إلى جانب رئيس وزراء كمبوديا هون سين، وأزمة الروهينغا والدستور المدعوم من الجيش في تايلند كتهديدات للديمقراطية.

وقال روك: "ننظر إلى هذا الإعلان الصادر عن إدارة الاستخبارات الأميركية بنوع من القلق.لا أعتقد أن هذا حقيقي. إنه محام ويعرف القانون ويرغب في الحفاظ على سيادة القانون".

امرأة تتولى «العصا السوداء» في البرلمان البريطاني

أصبحت سارة كلارك، المديرة السابقة لبطولة "ويمبلدون" لكرة المضرب، اول امرأة تتولى منصب "بلاك رود" (العصا السوداء) في البرلمان البريطاني.

وتم تقديم كلارك في مجلس اللوردات بصفتها "الحاجبة حاملة العصا الاسود"، في سابقة انهت تقليدا كرس المنصب للرجال على مدى 650 عاما.

وتقتضي مهمة "بلاك رود" قرع باب مجلس العموم لاستدعاء النواب لحضور الخطاب السنوي للملكة، الا ان من يتولى المنصب يؤدي دورا اساسيا في الاعمال البرلمانية. وتسمية "بلاك رود" مشتقة من عصا سوداء على رأسها اسد ذهبي، يستخدمها صاحب المنصب لطرق الباب لثلاث مرات.

نيجيريا: «بوكو حرام» تخطف عشرات التلميذات

لا تزال عشرات التلميذات في عداد المفقودين بعد يومين على هجوم جماعة "بوكو حرام" على مدرستهن في شمال شرقي نيجيريا، ما أثار شكوك حول تعرضهن للخطف على غرار ما حصل مع تلميذات هجوم شيبكوك عام 2014.

وكان ارهابيو "بوكو حرام" المسلحون، نفذوا هجوما الاثنين على قرية دابتشي في منطقة بورساري في ولاية يوبي بعدما وصلوا على متن شاحنات صغيرة وبدأوا باطلاق النار وتفجير قنابل. ولحظة تنفيذ الهجوم كان هناك 720 تلميذة في المدرسة الداخلية التي تستقبل فتيات من سن الـ 11 عاما وما فوق.

زعيمة كتالونية إلى سويسرا هربا من المحاكمة في إسبانيا

فرت نائبة سابقة عن إقليم كتالونيا وقيادية في حملة استقلال الإقليم عن إسبانيا، آنا غابريال، إلى سويسرا، قبل انعقاد جلسة استماع قضائية، خوفا من أن تكون المحاكمة "غير عادلة".

ورجحت غابريال، أن تقدم طلب اللجوء في سويسرا، في حال لم تستطع الاستقرار لوجود طلب ترحيل من مدريد.

وقالت غابريال، وهي أستاذة القانون الجامعية السابقة، إنها بعد الاستقرار في البلد، قد تسعى للحصول على عمل أكاديمي.

السيسي: غاز إسرائيل خطوة لنصبح مركزاً إقليمياً للطاقة

المرشحان الرئاسيان يحصلان على رمزيهما اليوم... و«الإدارية» ترفض استبعاد موسى

القاهرة - الجريدة.

في محاولة لاستيعاب الجدل الذي شهده الشارع المصري خلال اليومين الماضيين، خرج الرئيس عبدالفتاح السيسي بنفسه، ليوضح استيراد شركة مصرية خاصة الغاز من إسرائيل، بقيمة إجمالية 15 مليار دولار، إذ شدد السيسي على أن بلاده أحرزت هدفاً كبيراً في طريق تحولها إلى مركز إقليمي للطاقة في شرق المتوسط.

رداً على الجدل في الشارع، حرص الرئيس المصري عبدالفتاح السيسي على تهدئة خواطر المصريين بعد اتفاق شركة مصرية خاصة على استيراد غاز من إسرائيل، بقيمة إجمالية 15 مليار دولار على مدار 10 سنوات.

وتحدث السيسي عن الصفقة أمس، قائلاً إن بلاده أحرزت هدفاً كبيراً باتفاق استيراد الغاز الإسرائيلي، مؤكداً أن القاهرة وضعت قدمها على الطريق الصحيح لكي تصبح مركزاً إقليمياً لتصدير الطاقة في منطقة شرق المتوسط التي تشهد توتراً في الآونة الأخيرة.

وبدا السيسي سعيداً وهو يشرح للمصريين فوائد الصفقة، التي وقعها القطاع الخاص المصري، إذ قال خلال زيارة لمركز خدمات المستثمرين، بثها التلفزيون المصري أمس، "إحنا جبنا جون يا مصريين في الموضوع ده... النهارده مصر بفضل الله حطت رجليها (قدمها) على الطريق أن تصبح المركز الإقليمي للطاقة في المنطقة. بقالي أربع سنين بحلم بالموضوع ده"، مشدداً على أن الحكومة المصرية ليست طرفاً في الاتفاقية مع الجانب الإسرائيلي.

وكرر: "إحنا جبنا جون كبير أوي في حاجات كتير"، وكان رئيس الحكومة الإسرائيلية بنيامين نتنياهو سارع الاثنين الماضي فور إعلان اتفاقية تصدير الغاز الإسرائيلي إلى مصر، بأنه "يوم عيد".

وقال الرئيس المصري: "اليومين اللي فاتوا حصل نقاش كبير أوي من جانب المصريين لموضوع الغاز، وأنا سعيد جداً لأنه يهمني أن المصريين يبقوا حريصين على بلادهم... بس أنا هقول إن الاهتمام ده يستكمل بأننا نجمع الموقف بشكل كامل حتى لو كان الموضوع الحكومة مش طرف فيه، موضوع استيراد الغاز من إسرائيل القطاع الخاص اللي عمله".

وأشار إلى أن مصر لكي تتحول إلى مركز إقليمي لديها خيارات، أن تسهيلات عمليات تسييل الغاز الطبيعي تتم في مصر أو لبنان أو قبرص أو إسرائيل، وإجراء عمليات إعداد الغاز لكي يصلح للتصدير في إحدى هذه الدول، مشدداً على أن مصر تمتلك تسهيلات ومنشآت لا تمتلكها الكثير من دول شرق المتوسط، وأكد أن الغاز المسال سيخرج إلى أوروبا إما عن طريق تركيا، أو مصر أو عن طريق الدول المنتجة ذاتها.

وتعد منطقة شرق المتوسط من المناطق الواعدة في اكتشافات الغاز الطبيعي عالمياً، باحتياطي مؤكد 345 تريليون قدم مكعبة، ما أشعل تنافساً حاداً بين مصر وقبرص واليونان وتركيا وإسرائيل ولبنان، ونسقت القاهرة -التي بدأت في استخراج الغاز من حقل ظهر العملاق في البحر المتوسط- مبكراً مع نيقوسيا وأثينا لتقاسم المناطق الاقتصادية البحرية، وبدا أن الاتفاقية الأخيرة مع إسرائيل، ضمت الأخيرة إلى التحالف الثلاثي ضد تركيا بالأساس، التي رفضت اتفاقية ترسيم الحدود البحرية بين مصر وقبرص.

مقتل إرهابيين

في غضون ذلك، أصدرت القيادة العامة للقوات المسلحة أمس، البيان رقم 11 لرصد عمليات اليوم الثاني عشر، في إطار العملية الشاملة لسيناء 2018، وقالت إنه تم القضاء على 4 عناصر تكفيرية شديدة الخطورة، خلال عمليات تبادل لإطلاق النار، ليصل إجمالي مَن تم قتلهم منذ بدء العملية إلى 70 تكفيريا، كما دمرت القوات الجوية 8 أهداف تستخدمها العناصر الإرهابية للاختباء، بخلاف القصف المدفعي لـ179 هدفًا بمناطق العمليات، واكتشاف وتدمير مركز إرسال إذاعي خاص بالاتصالات اللاسلكية للعناصر الإرهابية.

في السياق، نفى المتحدث باسم القوات المسلحة، تامر الرفاعي، صحة ما تم تداوله على إحدى وسائل الإعلام بشأن قصف طائرة حربية بالخطأ نقطة عسكرية في مدينة العريش شمالي سيناء، وطالب المتحدث العسكري في بيان وسائل الإعلام بتحري الدقة فيما يتم تناوله بشأن العمليات العسكرية بشمال سيناء.

استمرار موسى

انتخابياً، قضت المحكمة الإدارية العليا في جلستها المنعقدة أمس، بعدم قبول الدعوى المقامة من أحد المحامين، لاستبعاد المرشح الرئاسي موسى مصطفى موسى من كشوف المرشحين في الانتخابات، لعدم حصوله على مؤهل عال، لإقامة الدعوى من غير ذي صفة، لأن القانون المنظم حصر الاعتراضات والطعون على المرشحين أنفسهم.

يأتي ذلك، فيما يتوجه المرشحان في الانتخابات الرئاسية، السيسي وموسى، اليوم الخميس، إلى مقر الهيئة الوطنية للانتخابات لاختيار الرموز الانتخابية وفقاً لآلية أسبقية تقديم طلبات الترشح، حيث من المتوقع أن يحصل السيسي على أفضلية لإختيار رمزه الانتخابي باعتباره أول من قدم أوراق ترشحه، تمهيداً لإعلان القائمة النهائية للمرشحين ورموزهم السبت المقبل، بالتوازي مع بدء الحملة الانتخابية مدة 28 يوماً.

يذكر أن السباق الانتخابي سيبدأ جولته الأولى في الخارج 16 مارس المقبل.

السيسي ورئيس الحكومة ومجموعة من الوزراء خلال زيارتهم لوزارة الاستثمار في القاهرة أمس

قبرص ستواصل التنقيب عن الغاز

أكد الرئيس القبرصي نيكوس أناستاسيادس، أن عملية التنقيب عن الغاز الطبيعي قبالة الساحل ستستمر وفق المخطط لها، على الرغم من المعارضة القوية من جانب تركيا والقبارصة الأتراك المنفصلين عرقياً في الجزيرة.

وقال أناستاسيادس في بيان، أمس، إن أي ثروة محتملة تتولد عن اكتشافات جديدة للغاز سيتم تقاسمها بعدالة مع جميع المواطنين القبارصة بعد إعادة توحيد الجزيرة. وأضاف أنه سيتم إيداع أي عائدات من الغاز في صندوق سيادي سيتم تأسيسه.

وكرر أناستاسيادس مناشدته استئناف محادثات السلام بشرط أن تتوقف تركيا عن عرقلة التنقيب في جنوب شرق الجزيرة بعد موافقة البرلمان. وصرحت السفيرة الأميركية لدى قبرص كايتلين دوهيرتي للصحافيين عقب اجتماعها مع أناستاسيادس، أمس، بأن الولايات المتحدة تؤيد بشدة حق الحكومة القبرصية في استكشاف مواردها البحرية واستغلالها.

وقالت دوهيرتي، إن وزير الخارجية الأميركي ريكس تيلرسون أثار هذه القضية مع المسؤولين خلال زيارته إلى تركيا الأسبوع الماضي.

وتواصل السفن الحربية التركية منع منصة من الوصول إلى هدفها، حيث من المقرر أن تجري شركة "إيني" الإيطالية عملية التنقيب الاستكشافي منذ الثامن من فبراير الجاري.

«مدرب ناد» يقود الأزرق أمام الأردن والكاميرون

حازم ماهر

مدرب أحد الأندية المحلية سيقع عليه الاختيار خلال الساعات القليلة المقبلة لقيادة المنتخب الوطني الأول أمام الأردن والكاميرون يومي 21 و25 من مارس المقبل.

بات في حكم المؤكد إسناد مهمة تدريب منتخبنا الوطني الأول لكرة القدم في مباراتيه الدوليتين الوديتين مع منتخبي الأردن والكاميرون، المقرر لهما يومي 21 و25 من شهر مارس المقبل بعمان والكويت على التوالي، إلى أحد المدربين العاملين بالأندية في الوقت الراهن.

وجاء هذا التوجه نظرا لعدم وجود متسع من الوقت للتعاقد مع مدرب أجنبي أو حتى وطني، كما أن لجنة التسوية المكلفة إدارة شؤون اتحاد الكرة قررت بشكل نهائي ترك ملف المدرب الجديد لمجلس إدارة الاتحاد القادم، والاكتفاء بالدور المنوط بها، وهو الدعوة إلى عقد جمعية عمومية غير عادية من أجل تعديل النظام الأساسي، ثم الدعوة لعقد جمعية عمومية غير عادية ثانية لانتخاب المجلس الجديد.

يذكر أن مجلس إدارة اتحاد الكرة السابق، برئاسة الشيخ أحمد اليوسف، قد وقع اختياره على مدرب الجهراء الصربي بوريس بونياك لتولي مهمة تدريب المنتخب في بطولة "خليجي 23" التي استضافتها الكويت خلال الفترة من 22 ديسمبر حتى 4 يناير الماضيين.

اجتماع للتسوية والفنية

ومن المقرر أن تعقد لجنة التسوية اجتماعا خلال الساعات القليلة المقبلة مع القائمين على اللجنة الفنية برئاسة د. أحمد عبدالحميد، للمفاضلة - بشكل مبدئي - بين عدد من المدربين المطروحة أسماؤهم في الوقت الراهن.

موافقة الأندية والمدربين

وتتوقف عملية اختيار أي من هؤلاء المدربين على موافقة المدرب وناديه على إعارته للمنتخب، علما بأن الأسماء ليست نهائية، حيث قد يتم اختيار أي من أسماء المدربين الأربعة وضم أسماء جديدة، وذلك في حال طرأت ظروف جديدة.

وهناك خيار آخر سيكون متاحا، ويتمثل في إسناد المهمة إلى الجهاز الفني الحالي الذي يضم المدربين وليد نصار وبداح الهاجري وثامر عناد لقيادة المنتخب في المواجهتين، علما بأن القرار النهائي سيصدر خلال الساعات القليلة المقبلة.

قائمة أولية

يذكر أن مباراتي منتخبنا الوطني مع منتخبي الأردن والكاميرون ستقامان في "الفيفا داي"، وذلك من أجل توفير الاحتكاك الجيد للاعبين، والارتقاء بمركز الأزرق في التصنيف الشهري الصادر عن الاتحاد الدولي لكرة القدم.

وهناك اتفاق ضمني داخل اللجنة الفنية على اختيار قائمة أولية تضم من 40 إلى 50 لاعبا، على أن يتم تسليمها إلى الجهاز الفني الذي سيتولى الإشراف على المنتخب في المباراتين، على أن يتم تقليص القائمة إلى 30 لاعبا للمشاركة في المواجهتين.

«الجنرال» وحمادة على رأس الأسماء المرشحة

المرشحون لقيادة المنتخب في مباراتي الأردن والكاميرون، هم: مدرب التضامن الصربي رادي، ومدرب العربي محمد إبراهيم، ومدرب السالمية عبدالعزيز حمادة، نظرا لخبراتهم الدولية، حيث سبق للأول والثاني أن قادا المنتخب في أكثر من مناسبة، كما أن الثالث عمل لفترة طويلة مدربا مساعدا، سواء مع "الجنرال" أو مع الصربي غوران تافاريتش، إضافة إلى مدرب الجهراء بونياك، ومدرب برقان محمد دهيليس.

«يد» الصليبيخات يتخطى الفحيحيل ويتأهل لـ «الممتاز»

جانب من لقاء الصليبيخات والفحيحيل (تصوير جورج ريجي)

محمد عبدالعزيز

تأهل الفريق الأول لكرة اليد بنادي الصليبيخات للدوري الممتاز (الخمسة الكبار) بفوزه على الفحيحيل 24-20، في المباراة التي جمعتهما أمس ضمن منافسات الجولة الرابعة عشرة قبل الأخيرة من الدوري العام للعبة، وبذلك رفع الصليبيخات رصيده الى 19 نقطة في المركز الرابع، وضمن التأهل، في حين وتراجع الفحيحيل الى المركز الحادي عشر بثماني نقاط، وجاءت نتيجة الشوط الأول 12-10.

أدار اللقاء الحكمان جاسم السويلم وثامر أشكنوني.

يذكر أن 3 فرق بجانب الصليبيخات حسمت مقاعدها بين الخمسة الكبار، وهي الكويت والسالمية وكاظمة، بينما تتأرجح البطاقة الخامسة والأخيرة بين فريقي برقان وخيطان، ولهما مباراة أخيرة معا في الجولة الخامسة عشرة والأخيرة الأسبوع المقبل.

فوز العربي

وأسفرت نتائج مباريات، أمس الأول، ضمن المرحلة ذاتها، عن فوز فريق العربي على منافسه الشباب 29-23، والنصر على اليرموك 31-26.

وبهذه النتيجة، ارتفع رصيد العربي الى 13 نقطة في المركز الثامن، بينما تجمد رصيد الشباب عند 10 نقاط في المركز التاسع، ورفع النصر رصيده الى 7 نقاط في المركز الثاني عشر، وظل اليرموك بـ4 نقاط في المركز الرابع عشر قبل الأخير.

فليطح يستقبل ناصر الخضرا

استقبل المدير العام للهيئة العامة للرياضة د. حمود فليطح، متسابق نادي باسل الصباح للدراجات النارية ناصر الخضرا، بمناسبة تحقيقه المركز الثاني في سباقي الجولة الخامسة لبطولة البحرين للدراجات النارية فئة سوبر بايك 600.

وأشاد د. فليطح بالإنجاز الذي حققه المتسابق باسم الكويت، مؤكداً حرص الهيئة على دعم وتذليل كل العقبات التي تواجه جميع الرياضيين، لتحقيق المزيد من الإنجازات التي تساهم في رفع علم الكويت عالياً في جميع المحافل الرياضية.

من جهته، عبر الخضرا عن سعادته بالدعم المتواصل الذي تقدمه الهيئة لرياضة الدراجات النارية خاصة، وللرياضة الكويتية بشكل عام، مما كان له بالغ الأثر في نفوس الجميع.

تحديد موعد انطلاق دوري الوزارات للسباحة وكرة الماء

أُجريت قرعة بطولة كرة الماء المصغرة للوزارات والمؤسسات الحكومية، والتي ستنطلق في الثامن من الشهر المقبل، في أحواض نادي القادسية.

وقال مدير إدارة العلاقات العامة والإعلام بالهيئة العامة للرياضة ورئيس اللجنة الفنية للسباحة وكرة الماء بدوري الوزارات خالد السبيعي، إن بطولة دوري السباحة ستقام بمشاركة 8 جهات حكومية، هي: وزارة التربية، وزارة الصحة، الإدارة العامة للإطفاء، وزارة الكهرباء والماء، وزارة الداخلية، وزارة الدفاع، الحرس الوطني، والهيئة العامة للرياضة.

وتابع: "فيما سيشارك في بطولة كرة الماء 6 جهات، هي: وزارة التربية، وزارة الصحة، الإدارة العامة للإطفاء، وزارة الكهرباء والماء، وزارة الداخلية، ووزارة الدفاع.

وأضاف أن اليوم الافتتاحي لبطولة كرة الماء سيشهد إقامة مباراتين؛ الأولى ستجمع بين فريقي الكهرباء والصحة، تعقبها مباراة فريقي إدارة للإطفاء والتربية.

نجاح رائع لماراثون البنين «عيالنا أملنا 2»

لحظة انطلاق ماراثون البنين

أقيم على استاد جابر الأحمد الدولي ماراثون البنين لمشروع "عيالنا أملنا 2"، الذي تنظمه الهيئة العامة للرياضة، بالشراكة مع وزارة التربية، بمشاركة 3500 طالب من المرحلة المتوسطة من جميع المناطق التعليمية بالكويت والتعليم الخاص.

وبلغت مسافة الماراثون 3 كم حول الاستاد، وانتهت إلى الملعب الرئيسي داخل الاستاد، حيث أقيم حفل تتويج الـ70 طالبا الذين حققوا المراكز العشرة الأولى في كل منطقة تعليمية.

وحقق المركز الأول على المناطق التعليمية طلال سعد الحجرف، الجهراء، ومحمود زيد عقلة، التعليم الخاص، ومصطفى محمد مصطفى، حولي، وحسين محسن حسين، الفروانية، وجاسم محمد المتروك، مبارك الكبير، وعمر علي عمر، العاصمة، وخالد احمد فريح، الأحمدي.

وحضر الماراثون الوكيل المساعد للشؤون المالية بوزارة التربية يوسف النجار، ومدير إدارة الرياضة للجميع حامد الهزيم، ومسؤولو الرياضة للجميع بالهيئة والتربية البدنية بوزارة التربية، وعدد كبير من أولياء أمور وذوي الطالبة.

وأشاد الهزيم بالنجاح الرائع الذي حققه ماراثون البنين، ومن قبله ماراثون البنات الذي أقيم ضمن أنشطة المشروع الرياضي التربوي الطموح "عيالنا أملنا"، في نسخته الثانية.

وأضاف أن المشروع، الذي يقام بالشراكة بين الهيئة ووزارة التربية، يستهدف إبراز المواهب الرياضية وصقل إمكاناتها كروافد حيوية في تغذية للرياضة الكويتية بالمواهب الواعدة من الجنسين في كل الالعاب ونشر الثقافة الرياضية.

وأشاد بدعم د. فليطح واهتمامه بمتابعة جميع برامج وأنشطة المشروع، وقدم الشكر للقائمين على البرنامج من الخبرات التدريبية والادارية بوزارة التربية، متمنيا لهم التوفيق في أداء رسالتهم، كما قدم الشكر لكل الجهود التي ساهمت في إنجاح الماراثون من وزارتي الداخلية والصحة، وإدارة استاد جابر الأحمد الدولي.

الحساوي كرّم القادسية وطلب تولي مهمة الأصفر

أعلن تكفُّله بمستحقات الرياحي والرشيدي

أعلن رئيس نادي القادسية السابق فواز الحساوي أنه تقدم رسميا بمشروع إلى مجلس إدارة القلعة الصفراء، يتولى من خلاله إدارة كرة القدم في النادي ككيان مستقل، اعتبارا من الموسم المقبل.

وقال الحساوي، خلال حفل تكريم أقامه للفريق الأول لكرة القدم، بمناسبة حصوله على كأس سمو ولي العهد، إن الأمر مرهون بموافقة مجلس الإدارة، مشيرا إلى أن العمل بنادي القادسية من أي موقع يعتبر تشريفا لا تكليفا.

وأكد انه سيظل داعما للقلعة الصفراء كما تعود دائما، كاشفا أنه أنهى المتعلقات المالية الخاصة بحارس المرمى، المنتقل حديثا إلى صفوف الأصفر خالد الرشيدي، إضافة إلى المهاجم الأردني أحمد الرياحي.

وطالب الأجهزة القائمة على الفريق واللاعبين ببذل قصارى جهدهم، والمضي قدما نحو تحقيق لقب كأس سمو الأمير، لأن جماهير الأصفر دائما ما تطمح إلى تحقيق المزيد من البطولات، وعدم الاكتفاء ببطولة واحدة في الموسم.

بدوره، رحب أمين السر العام حسن أبوالحسن بتواجد الحساوي في القلعة الصفراء، مضيفا: "نحن في نادي القادسية نعمل يدا واحدة عبر مجلس الادارة، برئاسة الشيخ خالد الفهد، من منطلق المحبة والتآلف، ومبدأ التعاون المثمر لكل ما فيه خدمة ومصلحة وتطور جميع الألعاب بالنادي نحو الأفضل، لتحقيق طموحات وآمال جماهير الأصفر المحبة والوفية".

ومن المقرر أن يعقد نادي القادسية اجتماعا مساء اليوم، من أجل مناقشة طلب الحساوي، حيث تتجه النية الى الموافقة على توليه مسؤولية جهاز الكرة وفق ضوابط، سيحددها مجلس الإدارة لاحقا.

فواز الحساوي يتوسط المكرمين

...ويكرم المطوع

كاظمة يتوج بلقب «ممتاز الطائرة» ويضع النجمة الـ 15

الكويت رفض تسلّم ميداليات الوصيف... والقادسية الثالث

محمد عبدالعزيز

توج فريق كاظمة بلقب الدوري الممتاز للكرة الطائرة للمرة الـ 15 في تاريخه، بعد فوزه على نظيره الكويت بنتيجة 3-2 في المباراة النهائية أمس الأول على صالة الأخير.

صورة لبطل الدوري على منصة التتويج (تصوير جورج رجي)

أحرز فريق كاظمة لقب الدوري الممتاز للكرة الطائرة، ورفع رصيده إلى 15 مرة في تاريخه، بعد فوزه على نظيره الكويت (حامل لقب الموسم الماضي)، الذي اكتفى بالوصافة في مباراة ماراثونية بنتيجة 3 أشواط مقابل شوطين في نهائي البطولة أمس الأول على صالة الأبيض بكيفان، وجاءت نتائج الأشواط كالتالي (25-23، 23-25، 20-25، 25-17، 16-14).

وجاء فريق القادسية في المركز الثالث، بعد فوزه على غريمه العربي بنفس النتيجة في مباراة تحديد المركزين الثالث والرابع.

قدم كاظمة عرضا جيدا وظهر جليا من البداية مدى إصراره على تحقيق الفوز واستعادة اللقب الذي جرده منه الكويت في الموسم الماضي، حيث تميز بأداء عال للغاية وضح عليه مدى الاستعداد البدني الجيد، والتركيز العالي من جميع اللاعبين، فكان الدفاع مميزا عبر الخطين الأمامي بحوائط صد ثنائية وثلاثية قوية، برز خلاله سلطان أحمد وعبدالله بوفتين ومشعل العمر والليبرو جاسم الصباغة «عبدالعزيز شاكر»، عبر استقبال جيد للكرة الأولى، المصحوب بالإعداد المتقن من بوفتين، مما منح المهاجمين عبدالرحمن المطوع ومشعل العمر ومساعد المجمد الفرصة كاملة لتوجيه ضربات ساحقة قوية لملعب الكويت.

اللياقة والتركيز

وعلى الجانب الآخر، لم يكن الكويت صيدا سهلا، بل قاوم على مدار أشواط اللقاء، وقدم أداء جيدا، خصوصا في الشوطين الثاني والثالث الذي نجح في الظفر بنتيجتهما، بفضل خبرة عبدالله جاسم وعامر السليم ويعقوب عدنان في الضرب الساحق في الأمامي وسلطان خلف والليبرو إبراهيم موسى.

وعانى الأبيض طوال اللقاء انخفاض معدلات التركيز واللياقة البدنية لمعظم اللاعبين، وكثرة الأخطاء الشخصية، إضافة إلى ظهور معد المخضرم فيصل العجمي، بعيدا عن مستواه في الشوط الأول، مما دفع مدربه التونسي خالد بلعيد إلى إشراك الصاعد عذبي العنزي الذي ظهر بشكل مقبول، إلا أن نقص خبرة النهائيات وسوء التغطية خلف الضاربين وحوائط الصد والإرسالات الضائعة في النقاط الحاسمة كانت حاضرة لتمنح البرتقالي الفوز بالشوط الرابع.

مشكلة النقطة 14

وسيطر التعادل على مجريات الشوط الخامس، حتى تقدم الكويت 13-12، قبل أن يطرد الحكم الأول للمباراة ليبرو كاظمة عبدالعزيز شاكر من الشوط بالبطاقتين الصفراء والحمراء، وترتكب مسجلة المباراة خطأ بتسجيلها نقطة إضافية للكويت تداركها الحكام سريعا، ليتم تصحيح النتيجة، وسط اعتراض الكويت، ثم استأنف اللعب ونجح البرتقالي في حسم الشوط والمباراة لمصلحته.

أدار اللقاء الحكمان نايف الحميدان أول وعلى الثويني ثان.

مراسم التتويج

وعقب ذلك جرت مراسم التتويج، حيث قام نائب رئيس الاتحاد محمد العجمي وأمين السر عبدالله كايد وعضوا مجلس الإدارة فوزي المعتوق وعبدالكريم جاولي، ورئيس نادي كاظمة أسعد البنوان، وأمين السر يوسف بوسكندر، وعضو مجلس الإدارة مدير اللعبة مشعل العتيبي، بتسليم درع الدوري لقائد نادي كاظمة وتوزيع الميداليات التذكارية على لاعبي كاظمة والقادسية، بينما تغيب نادي الكويت عن التتويج لاحتجاجهم على سحب النقطة منهم في الشوط الأخير.

يذكر أن اللائحة تنص على فرض غرامة قدرها 500 دينار على الفريق الذي يمتنع عن تسلم الميداليات.

كايد: سنبحث الأمر

أكد أمين سر الاتحاد عبدالله كايد أن من حق نادي الكويت الاعتراض، والاتحاد بدوره سيبحث الأمر، سواء تقدم الاحتجاج أو لا، ومن جميع النواحي وسريعا، لاتخاذ ما هو مناسب في هذا الشأن حسب اللوائح.

احتجاج الكويت

من جهته، أكد نائب مدير اللعبة بنادي الكويت، محمد كامل، أن إدارة النادي سترفع كتابا إلى الاتحاد تطلب فيه عدم إسناد أي مباراة مقبلة للكويت للحكمين نايف الحميدان وعلي الثويني.

البنوان محمولاً على الأكتاف

بوسكندر: مكافأة 1500 دينار

بارك أمين سر كاظمة يوسف بوسكندر للاعبي فريقه على التتويج باللقب، وقال: «فوز مستحق للبرتقالي، لاعبونا كانوا رجالا وقدموا مستوى جيدا، الظروف التحكيمية أثرت على سير اللقاء في بعض الأوقات، لكنهم تعدوا الصعب ونجحوا في استعادة اللقب الذي ذهب إلى الكويت في الموسم الماضي بصفة مؤقتة، لكنه عاد الآن إلى بيته».

وأضاف: «رئيس مجلس الإدارة أسعد البنوان قرر صرف مكافأة مالية لكل لاعب قدرها 1500 دينار».

بونجاح يواصل تألقه مع السد... وخسارة أولى للهلال

واصل الجزائري بغداد بونجاح تألقه وقاد فريقه السد إلى فوز مثير على بيرسيبوليس الإيراني 3-1 في الدوحة، ولقي الهلال السعودي خسارته الأولى وكانت امام استقلال طهران صفر - 1 في مسقط الثلاثاء، في الجولة الثانية من دوري أبطال آسيا لكرة القدم.

في المجموعة الثالثة، رفع السد بطل 1989 و2011 رصيده الى 6 نقاط، فانفرد بصدارة المجموعة، وتوقف رصيد بيرسيبوليس عند 3 نقاط من فوزه على ناساف الأوزبكي في الجولة الاولى 3 - صفر.

افتتح السد التسجيل في الدقيقة 36 من خطأ خارج المنطقة، حيث تصدى بونجاح للكرة وسددها قوية فاصطدمت بمدافع وتحول الى اكرم عفيف في اليسار، فأعادها الى الجزائري الذي اكملها في الشباك.

وأضاف بونجاح الهدف الثاني في الدقيقة 51 حين تلقى كرة من تشافي داخل المنطقة، فراوغ مدافعا وسددها قوية في اعلى الزاوية اليمنى.

وجاء الهدف الثالث عند الدقيقة 66 من كرة مررها علي اسد من الجهة اليمنى تهيأت امام بوعلام خوخي خارج المنطقة فسددها قوية في المرمى.

وسجل بيرسيبوليس هدف الشرف في الدقيقة الثالثة من الوقت الضائع عبر سياماك.

وكان ناساف الأوزبكستاني ألحق الخسارة الثانية بضيفه الوصل الإماراتي على استاد كارشي بهدف للمولدافي ايغور غوليان هدف المباراة في الدقيقة 57.

وحصد ناساف أول ثلاث نقاط له في المجموعة، بعد أن خسر مباراته الأولى أمام بيرسيبوليس صفر - 3.

من جهته، بقي الوصل من دون رصيد اذ خسر في الجولة الأولى ايضا أمام السد، وتعقد بالتالي موقفه في المنافسة على احدى بطاقتي المجموعة إلى الدور الثاني.

ولقي الهلال، وصيف بطل النسخة الأخيرة، خسارته الأولى في دور المجموعات، بعد أن تعادل في الجولة الماضية نتائجه المخيبة وخسر أمام استقلال طهران على ملعب السيب الرياضي بمسقط بهدف سجله المدافع عبدالله الحافظ بالخطأ في مرمى فريقه (46).

وأشهر الحكم الياباني ساتو البطاقة الحمراء بوجه الحارس العماني علي الحبسي، بعد أن أبعد كرة انفرادية بيده خارج منطقة الجزاء ليكمل الهلال المباراة بعشرة لاعبين (67).

وفي مباراة ثانية، فشل كل من العين الإماراتي وضيفه الريان القطري في تحقيق فوزه الأول بعد تعادلهما 1-1.

وسجل السويدي ماركوس بيرغ (10 من ركلة جزاء) هدف العين، والمغربي عبدالرزاق حمدالله (28 من ركلة جزاء) هدف الريان.

وكان العين تعادل مع الهلال 1-1 في الرياض، والريان مع الاستقلال 2-2 في الجولة الاولى.

وبقي الريان في المركز الثاني برصيد نقطتين وبفارق الأهداف عن العين الثالث.

لم يتأخر العين في افتتاح التسجيل بعدما عرقل محمد علاء البرازيلي كايو فرنانديز، ليحتسب الحكم الدولي العراقي مهند قاسم ركلة جزاء سددها بيرغ قوية اصابت القائم وتابعت طريقها الى شباك باري (10).

وأدرك الريان التعادل بنفس الطريقة، بعدما اعاق محمد احمد مدافع العين المغربي حمدالله خلال كرة هوائية بينهما احتسبها الحكم ركلة جزاء ثانية في المباراة سددها بنفسه بنجاح (28).

جانب من مباراة الهلال واستقلال طهران (أ ف ب)

«الأزرق» يقيل دياز

قررت إدارة نادي الهلال السعودي لكرة القدم برئاسة الأمير نواف بن سعد امس إقالة الجهاز الفني للفريق بقيادة الأرجنتيني رامون دياز، «بعد المستويات غير المرضية للفريق في الفترة الأخيرة».

وكشفت إدارة النادي أنها عقدت عدة اجتماعات خلال الفترة الماضية مع المدرب لمناقشته في بعض قناعاته الفنية، رغبة منها في تحسين مستوى الفريق، «بيد أنه استمر في تقديم المستويات غير المرضية لإدارة وجماهير النادي، ما جعلها تتخذ قراراً بإقالته».

واستعانت إدارة الهلال بالأرجنتيني خوان براون مدرب الفريق الأولمبي (الثاني) بالنادي لخلافة مواطنه دياز.

الاتحاد البحريني يمدد عقد ميروسلاف سكوب

أعلن الاتحاد البحريني لكرة القدم تجديد الثقة في مدرب منتخبه الأول التشيكي ميروسلاف سكوب، وتمديد عقده إلى ما بعد نهائيات كأس آسيا المقررة في الإمارات عام 2019.

وكان الاتحاد تعاقد مع سكوب (53 عاما) في يوليو 2016 مدة عامين لقيادة المنتخب خلفا للأرجنتيني سيرخيو باتيستا.

وقال نائب رئيس الاتحاد للشؤون الفنية رئيس لجنة المنتخبات الوطنية الشيخ خالد بن سلمان آل خليفة «حرصنا على تجديد الثقة في المدرب التشيكي سكوب، واستمرار عمله مع المنتخب البحريني إلى ما بعد ختام منافسات كأس آسيا المقبلة».

وأضاف: «تجديد الثقة في المدرب جاء بقناعة تامة من مجلس الإدارة، وعطفاً على المستويات الفنية الجيدة التي ظهر عليها المنتخب في منافسات بطولة كأس الخليج التي أقيمت في الكويت، وقبلها قاد المدرب المنتخب في التصفيات الآسيوية وتأهل لنهائيات كأس آسيا 2019 في دولة الامارات العربية المتحدة».

الزمالك في مواجهة سهلة مع النصر بالدوري المصري

تدريبات الزمالك

القاهرة - الجريدة.

يخوض فريق الزمالك مواجهة سهلة نسبيا في الثامنة والنصف من مساء اليوم الخميس، عندما يلتقي فريق النصر على استاد القاهرة الدولي، ضمن مباريات الجولة السادسة والعشرين لمسابقة الدوري المصري الممتاز. ويحتل الفارس الأبيض المركز الثالث برصيد 45 نقطة، في حين يحتل النصر المركز الأخير برصيد 14 نقطة.

ويسعى الفريق الأبيض في مباراة اليوم، تحت قيادة إيهاب جلال، إلى تحقيق الفوز لمواصلة مسيرة الانتصارات بعد الفوز على بتروجيت بثلاثية في المباراة الأخيرة، التي أقيمت في الجولة الخامسة والعشرين لمسابقة الدوري. وحرص الجهاز الفني على علاج الأخطاء والسلبيات التي وقع فيها الفريق بالمباراة الماضية، لتلافي تكرارها في المباراة المقبلة.

في المقابل، يتطلع النصر بقيادة سيد عيد إلى تحقيق نتيجة إيجابية لتعويض الخسارة الثقيلة التي تعرض لها الفريق في مباراته الأخيرة أمام الأهلي بخمسة أهداف دون رد، وبالرغم من صعوبة فرصة الفريق في الاستمرار بالدوري في ظل احتلاله المركز الأخير، فإنه يتمسك بالأمل البسيط للاستمرار في المسابقة.

إنبي والاتحاد

في غضون ذلك، يحل فريق إنبي ضيفا على الاتحاد السكندري في الخامسة من مساء اليوم، ويحتل الفريق البترولي المركز الثامن برصيد 35 نقطة، في حين يحتل الاتحاد السكندري المركز الخامس عشر برصيد 25 نقطة.

ويدخل إنبي المباراة تحت قيادة المدير الفني خالد متولي، لتحقيق الفوز من أجل المنافسة على مركز متقدم بجدول الدوري، ويخوض الفريق المباراة بمعنويات مرتفعة بعد الفوز على الإسماعيلي بهدفين دون رد في المباراة التي أقيمت بالجولة السابقة، ويسعى الجهاز الفني لاستغلال الدفعة المعنوية لتحقيق الفوز الثاني على التوالي.

في المقابل، يدخل الاتحاد المباراة بقيادة محمد عمر لتحقيق الفوز في اللقاء، بعدما فاز زعيم الثغر على الداخلية في المباراة السابقة، ويسعى الجهاز الفني لاستغلال عامل الأرض من أجل الحصول على النقاط الثلاث.

فوز دجلة على الطلائع

حقق وادي دجلة فوزا ثمينا على ضيفه طلائع الجيش 1 -صفر، وخطف المقاولون العرب فوزا مثيرا من مضيفه الداخلية 2-1، في المرحلة الخامسة والعشرين من الدوري المصري لكرة القدم.

في المباراة الاولى، رفع وادي دجلة رصيده الى 26 نقطة، وصعد الى المركز الرابع عشر مبتعدا عن منطقة الخطر مؤقتا، بينما تجمد رصيد طلائع الجيش عند 32 نقطة في المركز التاسع.

وفي المباراة الثانية رفع المقاولون العرب رصيده الى 35 نقطة، وصعد الى المركز السابع، بينما تجمد رصيد الداخلية عند 30 نقطة في المركز الحادي عشر.

وحقق الإنتاج الحربي فوزا صعبا على ضيفه الأسيوطي 1 - صفر، رافعا رصيد فريقه الى 36 نقطة في المركز السادس، وتجمد رصيد الأسيوطي عند 29 نقطة في المركز الثاني عشر.

وحسم التعادل السلبي مواجهة طنطا مع ضيفه الرجاء، ليتأزم موقف الفريقين في صراعهما نحو النجاة من الهبوط لدوري الدرجة الثانية.

ورفع طنطا رصيده الى 23 نقطة في المركز السادس عشر، بينما وصل الرجاء الى النقطة 17 في المركز السابع عشر.

(أ ف ب)

نقطة ثمينة للبرشا على أرض «البلوز» وبايرن على مشارف التأهل

خيَّم التعادل الإيجابي 1-1 على مباراة تشلسي الإنكليزي مع ضيفه برشلونة الإسباني، فيما سحق بايرن ميونيخ الألماني ضيفه بشكتاش التركي 5-صفر، أمس الأول، في ذهاب دور الـ16 لدوري أبطال أوروبا لكرة القدم.

لاعبو بايرن ميونيخ يحتفلون بالهدف الأول في مرمى بشكتاش

حسم التعادل بهدف لمثله، أمس الأول، الجولة الأولى من المواجهة النارية بين تشلسي الإنكليزي وبرشلونة الإسباني، وقطع بايرن ميونيخ الألماني أكثر من نصف الطريق إلى ربع نهائي دوري أبطال أوروبا لكرة القدم، باكتساحه ضيفه بشكتاش التركي 5-صفر.

وتقام مباراتا الإياب في 14 مارس المقبل في برشلونة وإسطنبول.

على ملعب ستامفورد بريدج في لندن، كان تشلسي، بطل إنكلترا، في طريقه إلى فوز ثمين على برشلونة، أبرز المرشحين للقب، بهدف لنجمه البرازيلي ويليان المتألق في هذه المباراة، لكن الأرجنتيني ليونيل ميسي أنقذ الفريق الكتالوني، كالعادة، بهدف التعادل قبل ربع ساعة من النهاية.

وسجل ميسي هدفه (75)، بعد أن كان البرازيلي ويليان افتتح التسجيل (62).

وكان الفريقان التقيا في دور الأربعة للمسابقة، التي توج الفريق الكتالوني بلقبها عام 2009، فتعادلا سلبا في برشلونة، و1-1 إيابا في لندن، حين خطف نجم ألعاب الأخير أندريس إنييستا هدف التعادل في الوقت بدل الضائع.

وردَّ الفريق اللندني الدَّين، بعد 3 أعوام في طريقه إلى اللقب أيضا عندما فاز 1-صفر ذهابا في لندن، وانتزع تعادلا قاتلا 2-2 إيابا، بعد هدف لفرناندو توريس في الوقت بدل الضائع.

يتصدر برشلونة ترتيب بطولة إسبانيا بفارق 7 نقاط أمام أتلتيكو مدريد، أقرب مطارديه، كما بلغ نصف نهائي مسابقة الكأس المحلية، في حين يحقق بطل الدوري الإنكليزي نتائج متذبذبة محليا، حيث يحتل المركز الرابع بفارق 19 نقطة عن مانشستر سيتي المتصدر.

ودفع الإيطالي أنتونيو كونتي بنجمه البلجيكي إدين هازار إلى لعب دور المهاجم المتقدم، بعد أن فضّل إبقاء الفرنسي أوليفييه جيرو، القادم من الجار اللندني أرسنال الشهر الماضي والإسباني الفارو موراتا على دكة البدلاء.

وشارك جيرو أساسيا مرتين فقط مع تشلسي، وسجل له هدفا في مرمى هال سيتي بكأس الرابطة الإنكليزية الجمعة، في حين شارك موراتا مرتين بديلا، بعد عودته من إصابة في الظهر أبعدته شهرا.

وشغل الخط الهجومي إلى جانب هازار الجناحان الإسباني بدرو رودريغيز، لاعب برشلونة السابق، والبرازيلي ويليان.

وشارك موراتا في الشوط الثاني بدلا من بدرو.

وفي الجهة المقابلة، اعتمد آرنستو فالفيردي، مدرب برشلونة، كالمعتاد على الثنائي الضارب هذا الموسم؛ الأرجنتيني ليونيل ميسي، والأوروغوياني لويس سواريز، في خط المقدمة. وسجل اللاعبان 47 هدفا هذا الموسم بجميع المسابقات قبل هذه المباراة.

بدأ تشلسي بفرصة مبكرة، إثر كرة قوية من هازار قريبة من القائم الأيمن لمرمى الحارس الألماني مارك-أندريه تير شتيغن في الدقيقة الرابعة.

وأفلت مرمى برشلونة من هدفين عبر ويليان الذي أصاب القائمين، الأيسر (33)، والأيمن قبل نهاية الشوط الأول بأربع دقائق.

وبعد سجال بين الفريقين في بداية الشوط الثاني، قال ويليان كلمته في المحاولة الثالثة بكرة قوية أيضا من مشارف المنطقة استقرت في الزاوية اليسرى لمرمى تير شتيغن (62).

واستفاد برشلونة من خطأ دفاعي قاتل، فخطف إنييستا الكرة، ومررها إلى ميسي، الذي سددها مباشرة في الزاوية اليمنى، مدركا التعادل قبل ربع ساعة من النهاية.

بايرن يقسو على بشكتاش

وعلى ملعب اليانز أرينا، قسا بايرن ميونيخ على ضيفه بشكتاش عندما هزمه 5-صفر، ليضع قدما في ربع النهائي.

وسجل توماس مولر (43 و66) والفرنسي كينغسلي كومان (53) والبولندي روبرت ليفاندوفسكي (79 و88) أهداف البايرن.

وكان ميونيخ الطرف الأفضل أغلب فترات المباراة، وكان بإمكانه الفوز بضعف الغلة التي حصدها، بالنظر إلى الفرص الكثيرة التي أهدرها مهاجموه، في ظل النقص العددي لأصحاب الأرض، الذين لعبوا 75 دقيقة بعشرة لاعبين، إثر الضربة الموجعة المبكرة التي تلقوها بطرد قطب الدفاع الدولي الكرواتي دوماغوي فيدا (16).

ودفع يوب هاينكس بتشكيلته الأساسية، بعدما أراح العديد من اللاعبين في مباراة الدوري أمام مضيفه فولفسبورغ (2-1) السبت الماضي، فعاد ماتس هوملز وجيروم بواتنغ والتشيلي أرتورو فيدال والكولومبي خاميس رودريغيز وجوشوا كيميخ والفرنسي كينغسلي كومان، إضافة إلى النمسوي دافيد الابا والبولندي روبرت ليفاندوفسكي اللذين دخلا بديلين السبت.

سواريز: المهم تسجيلنا خارج أرضنا

بدا الأوروغوائي لويس سواريز سعيدا بالتعادل الذي حققه فريقه برشلونة ليل أمس الأول مع تشلسي بملعب ستامفورد بريدج (1-1) في ذهاب ثمن نهائي دوري الأبطال، مؤكداً أن "المهم" هو تسجيل لاعبي المدرب إرنستو فالفيردي خارج أرضهم.

وقال سواريز "النتيجة ليست سيئة مع العلم بأنه سيتعين عليهم القدوم إلى هنا (برشلونة) من أجل التسجيل وهذا قد يكون في مصلحتنا، لأننا سنحظى بمزيد من المساحات"، في تصريحات أدلى بها لشبكة (تي في 3) الليلة عقب اللقاء.

وحول شعوره بالانعزال في هجوم برشلونة خصوصا مع محاصرته بخمسة من لاعبي تشلسي، والتزام زميله ليونيل ميسي أكثر بدوره في وسط الملعب، نفى سواريز ذلك.

وأوضح "في مثل هذه المباريات حين يدافع المنافسون بعدد كبير من اللاعبين، يجب التحلي بالذكاء والبحث عن أفضل حل. نفّذ ميسي الأمر على نحو جيد".

كونتي: التأهل يبقى مفتوحاً

أكد مدرب تشلسي، بطل الدوري الإنكليزي لكرة القدم، الإيطالي أنتونيو كونتي، أن فريقه بإمكانه تحقيق أشياء رائعة في ملعب "كامب نو" ببرشلونة، عندما يحل ضيفا على الفريق الكتالوني في اياب ثمن نهائي مسابقة دوري ابطال أوروبا.

وقال كونتي: "لم نكن بعيدين عن الفوز بهذه المباراة، فخطأ أمام هذا النوع من الفرق، أمام ميسي، سواريز، انييستا، مكلف"، مضيفا: "للاسف، هناك بعض الاستياء لكن هذه المباراة تمنحنا في الوقت نفسه الكثير من الثقة لخوض الاياب".

وتابع: "التأهل يبقى مفتوحا على مصراعيه، لقد أظهرنا انه اذا كنا مستعدين للعمل بقساوة معا، وإذا حافظنا على هذا الشعور الجيد مع الكرة، يمكننا القيام بشيء رائع في كامب نو، لقد لعبنا بطريقة جيدة حقا".

واردف: "اللاعبون اتبعوا خطة المباراة. بعد 15 يوما، يجب أن نكون مستعدين للمعاناة، لكننا نعرف أننا عندما نستحوذ على الكرة يمكننا هز الشباك".

من جهته، اعرب ويليان نجم تشلسي عن سعادته بهز شباك برشلونة وخيبة أمله بالنتيجة، وقال: "أنا سعيد بالهدف، لكنني مستاء من النتيجة. أعتقد اننا نستحق الفوز، لقد استحوذوا على الكرة أكثر منا، لكننا خلقنا الفرص الخطيرة. يجب أن نذهب إلى برشلونة لتقديم مباراة بالمستوى الذي قدمناه اليوم"، مشيرا الى أنه لم يكن محظوظا بإصابة القائمين.

إنييستا: المباراة كانت صعبة

اعترف اندريس انييستا، نجم وسط نادي برشلونة الإسباني لكرة القدم، أن فريقه خاض مباراة صعبة أمام نظيره تشلسي الإنكليزي مساء الثلاثاء، في ذهاب دور الستة عشر لبطولة دوري أبطال أوروبا، مؤكدا أن لقاء العودة على ملعب "كامب نو"، معقل النادي الكتالوني، ستكون مختلفة.

وقال انيستا في تصريحات لشبكة "تي في 3" التلفزيونية عقب انتهاء اللقاء: "لقد كانت مباراة تليق ببطولة دوري أبطال أوروبا. كانت قوية جداً. كنا نعرف أنها ستكون صعبة، استحوذنا على الكرة ولكن كان من الصعب حسم الهجمات لأنهم دافعوا بعدد كبير من اللاعبين، أحرزنا هدفاً مهماً جداً".

وأضاف انيستا قائلا: "على ملعبنا ستكون المباراة مختلفة، أمام جماهيرنا وعلى ملعبنا اللعب سيكون مختلفا، سنصل بأفضلية أكبر إلى هذه المناطق (الهجومية)، ستكون مباراة معقدة لأنهم سيلقون بكل أوراقهم مثلنا".

وأشار انيستا في ختام حديثه إلى أن تشلسي هو أحد أفضل الفرق في أوروبا، واستطرد قائلا: "في دوري أبطال أوروبا أي شيء يمكن أن يتسبب في ضرر كبير".

(د ب أ)

هاينكس يشيد بمولر ويستنكر شكوى روبن

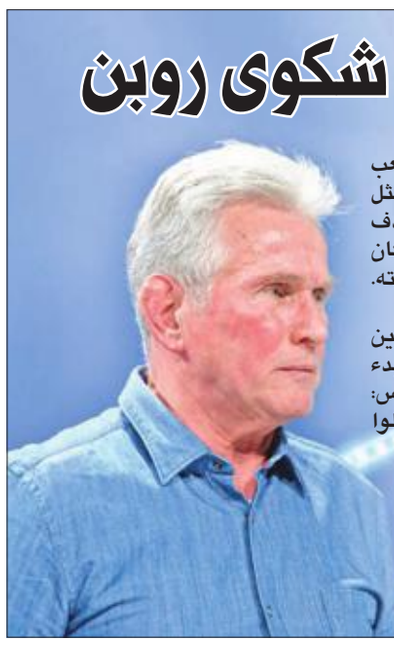

أشاد يوب هاينكس المدير الفني لفريق بايرن ميونيخ الألماني لكرة القدم بلاعبه الألماني الدولي توماس مولر مهاجم الفريق ووصفه بأنه لاعب "فريد" بعد هدفي مولر في المباراة، التي اكتسح فيها بايرن ضيفه بشكتاش التركي 5 - صفر.

ومر مولر بفترة عصيبة من مسيرته الكروية خلال الموسم الماضي، لكنه استعاد كثيراً من مستواه وبريقه في الموسم الحالي، وأظهر قوته وإمكانياته في مباراة الثلاثاء، التي شهدت طرد دوماجوف فيدا نجم بشكتاش في وقت مبكر للغاية، إذ ترك الملعب ببطاقة حمراء في الدقيقة 16 بسبب الخشونة.

وقال هاينكس، للصحافيين: "يعلم توماس بشكل جيد تماماً أن دوري الأبطال بطولة خاصة جداً وتحتاج لأداء خاص جداً".

وأوضح: "أنه لاعب مهم جداً في أسلوب لعب الفريق، لأنه يسجل أحياناً بعض الأهداف مثل الهدف الأول في مرمى بشكتاش. وفي الهدف الآخر له بهذه المباراة ، كان مولر في المكان المناسب بفضل طاقته وسرعته واستجابته. هذا هو ما يجعله لاعباً فريداً".

وعن الاستياء، الذي أبداه الهولندي آريين روبن نجم الفريق، إلى وسائل الإعلام عن بدء المباراة على مقاعد البدلاء، قال هاينكس: "أفعل ما أراه مناسباً. على الجميع أن يتقبلوا هذا. انتهى الأمر".

ولعب روبن في الدقيقة 44 بديلاً للكولومبي خاميس رودريغيز، الذي خرج مصاباً في ربلة الساق "عضلة السمانة" ولكن هاينكس أكد أن الإصابة ليست خطيرة. (د ب أ)

فالفيردي: التعادل ليس حاسماً

اعتبر مدرب برشلونة آرنستو فالفيردي أن نتيجة مواجهة تشلسي بملعب ستامفورد بريدج، التي انتهت بالتعادل 1-1، إيجابية، مؤكدا أن التعادل مع تشلسي "مهم، لكنه ليس حاسما".

وقال فالفيردي: "كانت المباراة صراعا بين طريقتين وفريقين مختلفين للغاية، كنا نريد الاستحواذ على الكرة، وكانوا يحاولون مباغتتنا بالمرتدات"، وذلك خلال المؤتمر الصحافي الذي أعقب اللقاء.

وأضاف: "غابت عنا الدقة في اللمسة الأخيرة، دافعوا بشكل جيد في الشوط الأول، وكانت هناك الكثير من الحركة بالقرب من منطقة جزائهم، بعدد كبير من اللاعبين، وفي الشوط الثاني حين سيطرنا على مجريات الأمور، سجلوا هدفهم".

وكشف المدرب الإسباني: "ربما لم نخلق فرصا مؤكدة للتسجيل، لكننا واصلنا، وأجبرناهم على ارتكاب خطأ لندرك التعادل. حققنا تعادلا مهما للغاية في لندن، رغم أن الأمر لم يحسم بعد".

وشدد على "أنه مهم، لكن ليس نهائيا. سيلتزم كل فريق بأسلوبه ويحاول فرضه في مباراة الإياب، من الواضح أن لديهم إمكانات هجومية تكفي لجعلنا نعاني".

ميسي يفك نحسه أمام تشلسي بعد 729 دقيقة

ميسي نجم البرشا يحتفل بهدفه في مرمى تشلسي

بعد 729 دقيقة وأكثر من ثماني مباريات، نجح الأرجنتيني ليونيل ميسي، نجم نادي برشلونة الإسباني لكرة القدم، في تسجيل أول أهدافه في شباك تشلسي الإنكليزي.

وتمكن مهاجم النادي الكتالوني من التغلب على لعنته الغريبة أمام الفريق الإنكليزي، بعدما نجح في الدقيقة 75 من المباراة، التي جمعت بين تشلسي وبرشلونة، أمس الأول، في ذهاب دور الـ16 من بطولة دوري أبطال أوروبا، في الاستفادة من خطأ أندرياس كريستنسن، مدافع النادي الإنكليزي، وإحراز أول أهدافه في مرمى أصحاب القمصان الزرقاء.

وخطف ميسي بهذا الهدف تعادلا ثمينا (1-1) لمصلحة برشلونة في لندن. ولم يسبق لنجم برشلونة أن هز شباك تشلسي في المباريات التي التقى خلالها الفريقان في بطولة دوري أبطال أوروبا.

وكانت المرة الأولى التي خاض فيها ميسي مباراة أمام الفريق اللندني قبل 12 عاما، عندما فاز برشلونة 2-1 على ملعب "ستامفورد بريدج"، معقل تشلسي، وتأهل لدور الثمانية لدوري أبطال أوروبا.

ولكن اللقاءين الأخيرين للفريقين عامي 2009 و2012 هما الأكثر تخليدا في الذاكرة. وفي عام 2009 قاد انييستا برشلونة إلى نهائي دوري أبطال أوروبا، بعدما سجل هدفا في شباك تشلسي في الوقت القاتل، إثر تلقيه تمريرة سحرية من ميسي.

وفي 2012 نجح تشلسي في إقصاء برشلونة بقيادة مدربه الأسبق جوسيب غوارديولا، ليصل في تلك المرة إلى نهائي البطولة.

وفيما يلي سنلقي الضوء على جميع اللقاءات التي شارك فيها ميسي أمام تشلسي:

- 22 فبراير 2006 في لندن فاز برشلونة 1-2 في ذهاب دور الـ16 لدوري أبطال أوروبا، وسجل الأهداف في تلك المباراة كل من تياغو موتا في الدقيقة 59 بالخطأ في مرماه، وجون تيري في الدقيقة 72 بالخطأ في مرماه أيضا، وصامويل ايتو في الدقيقة 80.
- 7 مارس 2006 في برشلونة تعادل الفريقان 1-1 في مباراة العودة لدور الـ16 لدوري أبطال أوروبا، وسجل الهدفين رونالدينيو في الدقيقة 78 وفرانك لامبارد في الدقيقة 92.
- 18 أكتوبر 2006 في لندن فاز تشلسي 1-صفر في دور المجموعات لدوري أبطال أوروبا، وسجل هدف المباراة الوحيد ديدييه دروغبا في الدقيقة 47.
- 31 أكتوبر 2006 في برشلونة تعادل الفريقان 2-2 في دور المجموعات لدوري أبطال أوروبا، وسجل أهداف اللقاء ديكو في الدقيقة الثالثة، وجودينسين في الدقيقة 58، وفرانك لامبارد في الدقيقة 52، ودروغبا في الدقيقة 93.
- 28 أبريل 2009 في برشلونة تعادل الفريقان صفر-صفر في ذهاب نصف نهائي دوري أبطال أوروبا.
- 6 مايو 2009 في لندن تعادل الفريقان 1-1 في لقاء العودة لنصف نهائي دوري أبطال أوروبا، وسجل هدفي المباراة مايكل اسيان في الدقيقة التاسعة، واندريس انيستا في الدقيقة 93.
- 18 أبريل 2012 في لندن فاز تشلسي 1-صفر في ذهاب الدور قبل النهائي لبطولة دوري أبطال أوروبا، وسجل دروغبا الهدف الوحيد في الدقيقة 45.
- 24 أبريل 2012 في برشلونة تعادل الفريقان 2-2 في لقاء العودة للدور قبل النهائي لبطولة دوري أبطال أوروبا، وسجل الأهداف سيرخيو بوسكيتيس في الدقيقة 35، وانييستا في الدقيقة 43، وراميريز سانتوس في الدقيقة 45، وفيرناندو توريس في الدقيقة 92.

(د ب أ)

نابولي ودورتموند يواجهان خطر الخروج من «يوروبا ليغ»

يسعى نابولي الإيطالي إلى تعويض خسارته أمام لايبزيغ الألماني، عندما يحل ضيفا عليه اليوم في إياب الدور الثاني من مسابقة الدوري الأوروبي لكرة القدم.

جانب من مباراة الذهاب بين نابولي ولايبزيغ

يواجه فريقا نابولي الإيطالي وبوروسيا دورتموند الألماني خطر الخروج من مسابقة الدوري الأوروبي (يوروبا ليغ) في كرة القدم، عندما يحلان ضيفين على لايبزيغ الألماني واتالانتا الإيطالي اليوم في إياب الدور الثاني.

وكان نابولي مني بخسارة مفاجئة على أرضه أمام لايبزيغ 1-3 ذهابا، في حين حقق بوروسيا دورتموند فوزا صعبا على اتالانتا 3-2.

ويحتاج نابولي، بطل 1989، إلى الفوز بهدفين نظيفين لقلب الطاولة على لايبزيغ، علما بأنه كان تقدم عليه -1صفر قبل ان تستقبل شباكه 3 أهداف الخميس الماضي على ملعب سان باولو.

وخاض نابولي مباراة الذهاب في غياب أكثر من لاعب اساسي في مقدمتهم هدافه الدولي البلجيكي دريس مرتنز، لكون مدربه ماوريسيو ساري يعطي الأولوية للدوري المحلي الذي يتصدره بفارق نقطة واحدة امام يوفنتوس ويحلم بالتتويج بلقبه للمرة الثالثة في تاريخه والأولى منذ عام 1990، عندما توج بقيادة الاسطورة الأرجنتيني دييغو ارماندو مارادونا.

لكن ساري ألقى باللوم على لاعبيه عقب الخسارة ذهابا، وقال "كانت هزيمة سيئة، افتقرنا الى الحماس والروح القتالية والتصميم"، مضيفا: "لم يتصرف الفريق بشكل صحيح للدفاع عن ألوان النادي وتاريخه، وهذا ما أزعجني كثيرا".

وأكد ساري الذي خرج فريقه من دور المجموعات لمسابقة دوري ابطال اوروبا: "من الواضح أن الهدف الأساسي بالنسبة لنا هو الدوري المحلي، ولكن في أوروبا علينا أن نفهم أننا بحاجة إلى أداء ثابت لتجنب الانطباع السيئ".

وسيحاول نابولي استغلال المعنويات المهزوزة لدى لايبزيغ وصيف بطل البوندسليغا الموسم الماضي، والذي تخلى عن المركز الثاني عقب الخسارة امام اينتراخت فرانكفورت 1-2 الاثنين.

رحلة صعبة لدورتموند

وتنتظر بوروسيا دورتموند رحلة محفوفة بالمخاطر الى برغامو لمواجهة اتالانتا المتألق قاريا ومحليا، حيث يحتل المركز الثامن وبلغ نصف نهائي مسابقة الكأس المحلية (خسر صفر-1 أمام يوفنتوس حامل اللقب ذهابا وحل ضيفا عليه أمس المقبل ايابا).

ولن تجد الفرق المرشحة لنيل لقب المسابقة، خصوصا ارسنال، وميلان الإيطالي، واتلتيكو مدريد الإسباني، أي صعوبة لتأكيد تأهلها على أرضها، بعدما حسمت مباريات الذهاب خارج قواعدها بنتائج كبيرة.

وعادت الأندية الثلاثة بانتصارات مدوية، فتغلب ارسنال على مضيفه اوسترسوند السويدي 3-صفر، وميلان بالنتيجة ذاتها على لودوغوريتس البلغاري، فيما تغلب اتلتيكو مدريد على كوبنهاغن الدنماركي 4-1.

ولن تجد فرق سبورتينغ لشبونة البرتغالي واتلتيك بلباو الإسباني ومرسيليا وليون الفرنسيان صعوبة في التأهل بعد انتصاراتها الثمينة ذهابا، الأول على مضيفه استانا الكازخستاني (3-1)، والثاني على مضيفه سبارتاك موسكو الروسي بالنتيجة ذاتها، والثالث على ضيفه سبورتينغ براغا البرتغالي (-3صفر)، والرابع على ضيفه فياريال الإسباني (3-1).

وسيحاول لاتسيو الإيطالي على ارضه تعويض خسارته امام ستيوا بوخارست الروماني صفر1- ذهابا، والأمر ذاته بالنسبة لزينيت سان بطرسبورغ الروسي عندما يستضيف سلتيك الاسكتلندي (صفر-1).

وفي باقي المباريات، يلعب لوكوموتيف موسكو الروسي مع نيس الفرنسي (3-2)، وديناموكييف الأوكراني مع أيك أثينا اليوناني (1-1)، وفيكتوريا بلزن التشيكي مع بارتيزان بلغراد الصربي (1-1)، وسالزبورغ النمسوي مع ريال سوسييداد الإسباني (2-2).

مباريات اليوم

9:00	اتلتيكو مدريد - كوبنهاغن	beINSPORTS HD2
9:00	لايبزيغ - نابولي	beINSPORTS HD4
9:00	فياريال - ليون	beINSPORTS HD3
9:00	لاتسيو – ستيوا بوخارست	beINSPORTS HD5
11:00	اتلانتا - دورتموند	beINSPORTS HD4
11:00	ميلان - لودوغوريتس	beINSPORTS HD2
11:00	ارسنال - اوسترسوند	beINSPORTS HD5

كورتوا يثير الشكوك حول مستقبله

أبدى حارس مرمى تشلسي الإنكليزي، تيبو كورتوا، شعوره بالسعادة في لندن، لكنه أقر بعدم معرفة مستقبله، وما الذي سيحدث بعد عام، عندما سينتهي عقده مع "البلوز".

وصرح الحارس البلجيكي الدولي لإذاعة (كوبي) الإسبانية "لا أعلم ماذا سيحدث لي في المستقبل، ما قلته بخصوص إن قلبي هناك في مدريد تُرجم بشكل خاطئ، رغم أن وجود طفليّ الاثنين في إسبانيا، في مدريد، ليس بالأمر السهل، عقدي لايزال ممتدا إلى عام، وأنا سعيد وأتحدث عن تجديد العقد، لا أعتقد أن (رئيس ريال مدريد) فلورنتينو بيريز سيتصل بي، اعتقد أنه سيتصل بوكيل أعمالي الذي سيستمع له".

وحول المباراة قال "نشعر بالغضب، كان بإمكاننا الفوز لكن كلفنا خطأ دفاعي هدفا، برشلونة استحوذ على الكرة لكن دون خطورة، الخطورة الأكبر كانت من جانبنا".

وعن الخطة في لقاء العودة بكامب نو يوم 14 مارس، قال "علينا الدفاع بشكل جيد، وأن يكون ميسي بعيداً عن المرمى، وأن نلعب بشكل جيد كما فعلنا اليوم، رغم أننا نعلم أن ملعبهم هناك سيكون صعبا".

«الخطوط القطرية» ترعى نادي بايرن ميونيخ

كشف نادي بايرن ميونيخ الألماني لكرة القدم النقاب عن تعميق تعاونه التجاري والمالي مع قطر، من خلال التعاقد مع شركة خطوط الطيران القطرية لتكون بديلاً لشركة خطوط طيران "لوفتهانزا" الألمانية ضمن الشركات والمؤسسات الراعية للنادي البافاري بداية من الموسم المقبل.

ويمتد العقد بين بايرن والشركة القطرية من أول يوليو 2018 إلى 2023، حسبما أكد النادي في بيان له أمس. وخلال هذه الفترة، ستكون الشركة القطرية هي الراعي البلاتيني للنادي فيما ينتهي عقد "لوفتهانزا" مع النادي في 30 يونيو المقبل.

وقال أندرياس يونغ مدير التسويق في نادي بايرن: "يود بايرن توجيه الشكر إلى لوفتهانزا وخصوصاً كارستن سبوهر رئيس مجلس إدارة الشركة على هذا التعاون الاحترافي بين الطرفين دائماً".

وبهذا، يعمق نادي بايرن علاقاته التجارية مع قطر. ومنذ يناير 2016، نشأ تحالف بين مطار حمد الدولي في الدوحة والنادي البافاري. وتدير شركة خطوط الطيران القطرية هذا المطار.

وعلى مدار سنوات، حرص بايرن على تنظيم معسكره التدريبي الشتوي في قطر خلال فترة العطلة في شهر يناير.

وتستضيف قطر بطولة كأس العالم 2022 لكرة القدم لتكون أول بطولة كأس عالم للكبار تقام في المنطقة.

وأعربت "لوفتهانزا" عن أسفها لانتهاء التعاقد مع بايرن، وأكدت أنها كانت تتمنى استمرار عقد الرعاية مع النادي البافاري.

رانييري مستعد لتدريب الآزوري

كشف المدرب الإيطالي كلاوديو رانييري، الذي قاد ليستر سيتي إلى لقب تاريخي في الدوري الإنكليزي الممتاز لكرة القدم عام 2016، انه مستعد لترك فريقه الحالي نانت الفرنسي إذا طلب منه الإشراف على منتخب بلاده.

وطرح اسم المدرب، البالغ 66 عاما، من بين الأسماء المرشحة للإشراف على المنتخب الإيطالي خلفا لجانبييرو فينتورا، الذي أقيل من منصبه بعد فشله في قيادة "الآزوري" الى نهائيات مونديال روسيا 2018 بخسارة الملحق القاري أمام السويد.

وقال رانييري لشبكة "سكاي سبورت" الإيطالية: "أي مدرب إيطالي يحلم بأن يتولى الإشراف على المنتخب الوطني. يربطني عقد لعامين بنانت، ولم تصلني أي رسالة (من الاتحاد الإيطالي)، وبالتالي لا يمكنني قول أي شيء، لكن إذا تم الاتصال بي بشأن وظيفة مدرب إيطاليا فسأذهب الى رئيس نانت، وأطلب منه أن يسمح لي بالرحيل".

وكان القرار الأول لسلطة الوصاية على الاتحاد الاستعانة مؤقتا بدي بياجيو (46 عاما) الذي ستكون مهمته الأولى وربما الوحيدة قيادة المنتخب في وديتين ضد الأرجنتين وإنكلترا في 23 و27 مارس.

وطرحت أسماء العديد من المدربين لتولي المهمة بشكل ثابت، وأبرزهم روبرتو مانشيني، انطونيو كونتي، رانييري، كارلو انشيلوتي، علما أن الأخير أعرب عن عدم رغبته في الانتقال من تدريب الأندية الى المنتخبات.

رانييري

ومن المتوقع أن يكون المنتخب الإيطالي بقيادة مدرب دائم عندما يبدأ مشواره في النسخة الأولى من دوري الأمم الأوروبية، حيث يلتقي بولندا والبرتغال في 7 و10 سبتمبر.

ذهبية تزلج المسافات الطويلة للكندي ليمان

فاز الكندي برادي ليمان بذهبية تزلج المسافات الطويلة أمس، ضمن دورة الألعاب الأولمبية الشتوية المقامة في بيونغ تشانغ الكورية الجنوبية حتى الأحد المقبل.

وحل ليمان أمام السويسري مارك بيشوفبرغر، وذهبت البرونزية للرياضي الأولمبي الروسي سيرغي ريدزيك بعد انسحاب الكندي كيفن دروري.

وخلف ليمان (31 عاما) صاحب المركز الرابع في سوتشي 2014، الفرنسي جان فريديريك شابوي، الذي فقد اللقب بخروجه من ربع النهائي، وعزز موقع كندا في المركز الثالث على جدول الميداليات بعد أن اهدى إليها الذهبية التاسعة (مقابل 11 ذهبية لكل من النرويج والمانيا).

وكان السباق كارثيا بالنسبة إلى الفرنسيين الذين أحرزوا ثلاثية تاريخية في سوتشي، قلم يبلغ أي من أعضاء الفريق الاربعة النهائي، حيث خرج فرانسوا بلاس من ربع النهائي أيضا، وارنو بوفولنتا، صاحب فضية 2014، من نصف النهائي.

وأصيب تيرانس تشيكنافوريان بكسر في قصبة الساق خلال تصفيات المجموعات في ثمن النهائي، ونقل الى أحد المستشفيات.

من جانب آخر، أحرزت الإيطالية صوفيا غوجيا ذهبية الانحدار في التزلج الالبي.

وقطعت غوجيا المسافة بزمن 1:39.22 دقيقة، وتقدمت على النرويجية راغنهيلد موفينكل (1:39.31 د)، وحلت الاميركية ليندسي فون التي كانت مرشحة بقوة لاحراز الذهب، في المركز الثالث واكتفت بالبرونزية (1:39.69 د).

من جانب آخر، ودعت الأميركية المخضرمة ليندسي فون سباق الانحدار في التزلج الالبي بإحرازها البرونزية في اليوم الذي شهد سقوطا عنيفا لعدد من المتسابقين في تزلج السباقات الطويلة، وكان شاهدا على خيبة أمل كبيرة لدى الفرنسيين.

وقطعت غوجيا المسافة بزمن 1:39.22 دقيقة، وتقدمت على النرويجية راغنهيلد موفينكل (1:39.31 د)، وحلت فون في المركز الثالث، واكتفت بالبرونزية (1:39.69 د).

الكندي ليمان

آخر كلام

الجريدة. aljarida
رئيس التحرير خالد هلال المطيري

آمال

غمز لي بطرف عينه

محمد الوشيحي
alwashi7i@aljarida.com

للمرة الأولى، منذ فترة لا أعرف طولها من قصرها، أرى القلم يبتسم في يدي، ويغمز لي بعينه، ويتلفت بمكر وهو يفرك يديه، بحثاً عما يشبع شبقه. إنها لحظات "شطانته" التي أعرفها جيداً، والعياذ بالله.

وإذا تشيطن القلم فسيحدث حادث؛ إما أن تصل إليّ رسالة نصية على هاتفي تخبرني بموعد الجلسة الأولى لقضية جديدة، أو أن جماعة "شل الله يمينك، وفجّر خشمك، وهزهز رقبتك" سيفتحون حناجرهم في اتجاهي بعد هدنة طويلة.

ويا حليل المطاوعة (المتدينين) ويا حليل خصومتهم، إذ يكتفون بالدعاء على جهازك الهضمي، وقد يمتد دعاؤهم عليك ليشمل جهازك العصبي، وإن اتهموك بالعمالة فهم يشيرون إلى الغرب دائماً، باعتبارك من دعاة التغريب، من دون تحديد نقطة معينة على الخريطة. والغرب يبدأ من منطقة السالمي إلى لاس فيغاس، وعليك أنت البحث في خرائط غوغل عن الغرب المقصود. لكنني لا أدري لمَ لا يتهمونني بالتشريق، إذ لا تقل تايلند إباحية وانحلالاً عن لاس فيغاس. مع أنني لم أزر هذه ولا تلك.

في حين أن "ربع السلطة"، المستتر جزء منهم خلف الليبرالية والجزء الأكبر خلف الوطنية، تكون اتهاماتهم محددة شديدة الوضوح بارزة الملامح، وهم أكثر دقة جغرافياً من المطاوعة، فأنت تتبع الإخوان المسلمين في مصر، وأنت عميل لتركيا.

وقد يرقص حظي فيسرح بي القلم، وهو يترنح ويقهقه، فأحظى باتهام من الفريقين، فتشمل التهمة تبعيتي لإخوان مصر وتركيا ولاس فيغاس في ليلة واحدة، ويدعو المطاوعة على جهازي الهضمي والعصبي، ويطالب ربع السلطة بتجريدي من مواطنتي ووظيفتي ورواتبي وثيابي، فيعرب بان كي مون عن قلقه، وأُعرب أنا عن جوعي.

وآه يا ابتسامة قلمي المفقودة، وآه يا زمان، حيث لا تكلفك خصومتك، التي هي غالباً مع المطاوعة، أكثر من اشتراك في نادٍ رياضي، لتقوية عضلاتك تفادياً للشلل الذي يتمنونه لك، و"أوميغا ثري" لحماية جهازك الهضمي من دعائهم، والسلام.

الخدم... الخدم... إلى متى؟!

عبدالمحسن جمعة

منذ سنوات وخلال أزمة مشابهة مع حكومة جالية آسيوية، تُجلب منها العمالة المنزلية، سألني دبلوماسي أجنبي عن سر علاقة المجتمع الكويتي وحاجته الماسة إلى خدم المنازل وارتباطه بوجودهم، حقيقة لم أجد إجابة وافية وشاملة سوى الرد عليه بأن الثروة النفطية، التي أدت إلى بناء مساكن كبيرة، وزيادة الإمكانات المادية للأسر الكويتية، إضافة إلى خروج المرأة للعمل، أدت جميعاً إلى الاعتماد المتزايد على العمالة المنزلية.

الدبلوماسي لم يقتنع بإجابتي، ورد بأن مجتمعات غنية، وربما أغنى من الأسر الكويتية، ولديها منازل كبيرة، كما في ولايات الغرب الأميركية والنرويج وعدة دول أخرى، لا تعتمد على الخدم، كما أن المرأة اليابانية والكورية أو الهولندية مثلاً تعمل من الساعة التاسعة صباحاً حتى الرابعة عصراً، وتعود لكي تقوم بواجباتها المنزلية، ورعاية أسرتها دون الحاجة إلى الخادمة.

عند هذا الحد غيرت الموضوع، لكنني أعلم أن المجتمع الكويتي أصبح لديه مرض اجتماعي خطير اسمه "خدم المنازل"، تنتج عنه مشاكل أمنية واجتماعية وأزمات للدولة في العلاقات الدولية، ولا أحد في البلد يريد أن يفتح هذا الملف ويقول "كفى"، لأننا مع الأسف جميعاً أصبحنا مرضى بـ"الربادة" والكسل، ولا نستطيع العيش بدون الخدم، وهو أمر خطير، لأنه لا يمكن مع التطور والتشريعات الحديثة أن نجد أسواقاً تمدنا بالمزيد من العمالة المنزلية بالطريقة وظروف العمل التي نريدها.

ومن شدة حاجتنا إلى العمالة المنزلية أصبحنا نستجدي الدول التي تهاجمنا حتى نلبي طلباتها، ونوقع اتفاقيات معها لتمدنا بالمزيد من عمالتها، وقريباً ومع بداية فصل الصيف ستبدأ معاركنا مع السفارات الأوروبية، للسماح للأسر الكويتية بشحن الخدم معهم إلى المصايف، في سلوك فريد وغريب في عصرنا الحالي، بينما الجهات الحكومية والأهلية تتجاهل هذه الظاهرة الخطيرة، ولا تحاول أن تنظم حملة اجتماعية وتوعوية للاستغناء عن الخدم أو حتى التقليل من الاعتماد عليهم، بدل الحملات التي تتدخل في حريات الناس، والمتعلقة بملابسهم، وارتداء المرأة للحجاب من عدمه.

مشكلة الخدم تستنزف مئات ملايين الدنانير التي ترسل للخارج، وكذلك الضغط على الخدمات العامة، والمشاكل الأمنية والاجتماعية والأزمات الدبلوماسية، فلماذا لا تطلق حملة تثقيفية كبرى لتغيير نهج بناتنا وشبابنا ليقتدوا بالمجتمعات المتطورة في إدارة شؤون المنزل وحاجاته، والاعتماد على الأجهزة الحديثة كما تفعل ربة البيت في جنيف أو نيويورك أو سنغافورة، وزيادة دور حضانات الأطفال في جميع المناطق، وتحمل الدولة أو القطاع الخاص جزءاً من تكلفتها، وأيضاً نفكر بجدية في تنظيم عدد أفراد الأسرة والنسل، وحث بناتنا وأولادنا - ولو لمدة ساعتين في اليوم - على العمل في المنزل، بدل التسكع في الأسواق و"المولات"، وهدر الساعات خلف شاشات هواتفهم.

بالتأكيد، القدرة في المستقبل على جلب مئات آلاف العمالة الأجنبية للعمل كخدم في المنازل، بالشروط التي نريدها، ستتقلص، ولا يمكن أن يستمر هذا الوضع، وتجاهل الدولة تفاقم هذه المشكلة غير مفهوم رغم التكلفة العالية عليها، والمفترض أن تبادر الحكومة بوضع شروط جديدة حازمة لجلب خدم المنازل، فلا يمكن فهم أن تجلب أسرة شابة مكونة من زوجين في الثلاثينيات من العمر خدماً، أو أن منزلاً به متقاعدة في منتصف عمرها ممتلئ بأربعة من الخدم، بل يجب أن يقتصر جلب العمالة المنزلية على ظروف معينة، مثل كبار السن وأصحاب الاحتياجات الخاصة، لأن الوضع أصبحت تكلفته عالية على جميع المستويات، ويجب محاصرته وعلاجه حتى ننتهي من صداع ومشاكل قضية العمالة المنزلية المتفاقمة.

لنقدم لهم مرايا يرون أنفسهم

حسن العيسى

عن "القبس" عدد 19 فبراير، كتب المحرر أن الحكومة "... تعترف رسمياً بعدم وجود استراتيجية شاملة لمكافحة الفساد، كما ورد في خطة التنمية 2018-2019، المرسلة إلى مجلس الأمة بتوقيع من وزيرة الشؤون الاجتماعية والعمل وزيرة الدولة للشؤون الاقتصادية هند الصبيح"... ونقل المحرر عن "مصادر" أن الحكومة تردد كلاماً مكرراً عن "أدبيات ما يشبه التنويم المغناطيسي، مثل القول إن الحكومة تشجع الحوكمة المؤسسية لجملة أهداف أبرزها الاستخدام الأمثل لموارد الدولة..." ويتساءل المحرر الصحافي "... عن أي استخدام أمثل يتحدثون إذا كانت خطط التنمية التي انطلقت منذ سنوات وبعشرات المليارات من الدنانير لا تواكبها خطة لمكافحة الفساد؟ فمن يضمن عدم وجود فساد في عقود مليارية...؟ وتشير مصادر إلى أن الشبهات لا تطال العقود والمناقصات فقط، بل إن سوء استخدام الموارد يشمل مكافآت مليونية لا يستحقها من يتقاضاها وترقيات بالمحسوبيات وهدراً في التموين المدعوم، كما في دعم العمالة... والهدر في العلاج بالخارج... إلخ.

لن أعيد كتابة تحليل محرر "القبس"، الذي لن يقرأه أهل الحكومة، وإن قرأوه مصادفة فلن يكترثوا بما جاء به، فجلودهم في الحديث عن الفساد وقضاياه أضحت سميكة جداً، فهم يعرفون أنه مهما تحدثنا عن الفساد في دولة المقاولات والمحسوبيات فهذا لن يحرك شعرة واحدة عندهم، وفي أفضل الأحوال لن يعقبوا بغير عبارة اليأس مثل "الشق عود".

السؤال هنا: هل هناك جدوى من الحديث العام عن الفساد وأربابه ونحن نشاهدهم – حتى بعد أزمة تدهور سعر برميل النفط - يتحركون ويأمرون ويتحدثون بكل أمور الدولة حتى عن الفساد، ونحن نعرف أنهم أساساً حواضن الفساد، والدولة كلها تكاد تصبح مثلثاً جغرافياً من الفساد، بكل صوره، من تفصيل المناقصات حتى التعيينات في الوظائف العالية حسب قواعد المحسوبية والقرابة، إلى تقديم الرشوة للحصول على خدمة مستحقة، وهي حق لكن "دهان السير" أصبح ضرورة حتى تمشي أمورك.

من جديد نكرر، هل هناك جدوى من الحديث عن الفساد مع كل خالص التقدير للثرثرة السلطوية عن وجود المؤسسات التي تحاسب مثل مكافحة الفساد والسلطة القضائية... إذا كان أي حديث عن الفساد يصلك الرد بسرعة "هات الدليل" وقدمه لنا...؟! مع أن الدليل موجود لديهم... الدليل هو "أنتمممم... ماكو غيركم"، فأي دليل تتحدثون عنه ونحن نلمس قذارة الفساد لمس اليد كل يوم بكل صغيرة وكبيرة في الدولة، ونشاهد ملاحقة من يتحدث ويجهر به وتنعم أبطاله بملايينهم وعقودهم وصفقاتهم؟

لنا إيمان مطلق بأن الفساد هو من الأسس التي قامت عليها الدولة الحديثة النفطية الريعية، واستمر عقوداً منذ ولادة التثمين، وتفصيله حسب قانون المحسوبيات وللمقربين، وحتى اليوم بتعيين قريب هذا أو ذاك الوزير في منصب قيادي، أو تمرير معاملة حسب قواعد الواسطة والمحسوبية، ولا مكان للحديث الممل عن التنمية والفساد، لأن الجماعة هم الجماعة، لم يتغيروا... لم يتبدلوا... وسيظل الفساد باقياً طالما ظلوا باقين في مركز القرار السياسي.

أقصى ما يمكن أن نفعله للحديث عن الفساد، هو ألا نتحدث عنه، والأفضل أن نقدم كهدايا عشرات ومئات المرايا لأهل السلطة بكل درجاتهم... وندعوهم إلى أن يشاهدوا الفساد مجسداً أمامهم في مرايا انعكاس الذات.

قشرة البرتقال الياباني لذيذة

الكمكوات أو البرتقال الياباني قد يكون النسخة المصغرة في الشكل والمذاق للبرتقال، ولكنّ هناك اختلافاً واحداً ملحوظاً، هو أن قشرته قابلة للأكل.

وهذا مريح في الحقيقة عندما تفكر في مدى صغر حجمه، وكمية الوقت التي سيستغرقها لتقشير كل واحدة قبل إلقائها في الكاري أو في السلطة، أو استخدامها في تزيين الكعكة على سبيل المثال.

ولكن يجب التأكد من أن القشرة الخارجية للكمكوات صلبة ولامعة وناعمة عند شرائها.

(د ب أ)

لدغه الثعبان فقضم رأسه

ذكرت تقارير أن مزارعاً شمال الهند مضغ رأس ثعبان، انتقاماً منه بعد أن لدغه، في حين قال الأطباء المعالجون، إنهم لم يصادفوا مثل هذه الحالة الغريبة.

ووقع الحادث في منطقة هاردوي بولاية أوتار براديش مطلع هذا الأسبوع، عندما نقل الرجل، الذي حددت هويته باسمه الأول فقط، (سونيلال)، إلى مركز صحي حكومي بعد أن عثر عليه سكان محليون فاقداً الوعي.

وقال الرجل لقرويين، إنه كان يرعى ماشيته في الحقول فلدغه الثعبان، مما جعله يستشيط غضباً فمضغ رأسه ثم بصقها.

(د ب أ)

حليب إبل... للأطفال

أعلنت شركة إماراتية في دبي، أمس، إنتاج أول حليب إبل في العالم مخصص للأطفال الذين يعانون خصوصاً من الحساسية تجاه حليب البقر، والبدء في توزيعه.

وقدمت شركة "مصنع الإمارات لإنتاج حليب الإبل ومشتقاته"، أو "كاميليشيس"، المنتج الجديد خلال مشاركتها في "معرض الخليج للأغذية" المقام في دبي.

وقال نائب المدير العام للشركة، مطشر البدري، في بيان تلقت "فرانس برس" نسخة منه، إن مسحوق حليب الأطفال مخصص للفئة العمرية من سنة إلى ثلاث سنوات، مشيراً إلى أنه يحتوي على "عشرة أضعاف كمية الحديد الموجودة في أنواع الحليب الأخرى".

ونالت منتجات الحليب واللحوم المستخرجة من الإبل شهرة واسعة في أسواق الخليج خلال السنوات الماضية، وشملت الشوكولاتة والبرغر وغيرها من المنتجات الغذائية.

وقال المدير العام للشركة، سعيد بن صبيح، إن حليب الإبل "جزء لا يتجزأ من الثقافتين العربية والإسلامية عموماً.

ألف سائح يعلقون في الخليج الذهبي بسبب «غيتا»

علق نحو ألف سائح أمس في منطقة الخليج الذهبي في نيوزيلندا، نتيجة إعصار "غيتا" الذي ضرب جنوب المحيط الهادئ، بحسب ما أعلنت السلطات الرسمية.

وعملت السلطات المعنية على تأمين قوارب لنقل السياح العالقين على الخليج الواقع في الجزيرة الجنوبية، وقد أدى انزلاق التربة الى إقفال الطريق الرئيسي السريع.

من جهة أخرى، أدى الإعصار إلى انقطاع التيار الكهربائي عن عشرات آلاف المنازل، وتسبب في سقوط أشجار، وأقفلت طرقات عديدة.

وضرب إعصار "غيتا" المصنف ضمن الفئة الخامسة من أنواع الإعصارات (الدرجة الأعلى) جزر تونغا وساموا الأسبوع الماضي، وبعد ذلك تراجعت حدّته، لكنه شمل نيوزيلندا الليلة قبل الماضية بسرعة رياح 140 كيلومتراً في الساعة، وتساقط أمطار بمستوى 200 ملم، ووصل بشكل أساسي إلى الجزيرة الجنوبية.

وأكد مسؤول محلي أن البحث جار عن كل الخيارات الممكنة في حال لم تنجح الجهود في فتح الطريق المؤدي إلى الخليج الذهبي في أقرب وقت.

وأوضح "قد نستعين بالقوارب أو البوارج أو حتى الطائرات... يجب تأمين الغذاء لخمسة آلاف شخص وإنقاذ السياح".

وأضاف "هناك المئات بل الآلاف من الأشخاص العالقين الذين ينتظرون إنقاذهم وإكمال رحلتهم".

(أ ف ب)

وفيات

عبدالعزيز حمود راشد التوحيد
88 عاما، يشيع اليوم بعد صلاة العصر، رجال: ديوان التوحيد، السرة، ق2، ش علي بن أبي طالب، م10، ت: 51616198

لولوة صالح سليمان المضيان زوجة علي عبدالله بن غيث
63 عاما، شيعت، رجال: السرة، ق2، ش1، م22، نساء: الروضة، ق5، ش مشاري عبدالله الروضان، م7، ت: 66594999، 25344492

فاطمة محمد علي المسعد ارملة محمد سلمان الدلامة
91 عاما، شيعت، رجال: كيفان، ديوان المسعد، ق7، ش70، م8، نساء: العدان، ق2، ش16، م4، ت: 99464448، 60774883

مطر بدير مطلق الماجدي
70 عاما، شيع، رجال: ديوان د.بدري سعيدان، العيون، ق1، ش6، مقابل الواحة، النساء: العيون، ق1، ش6، م36، ت: 51122429

فالح عايد خليف الشباك العازمي
77 عاما، يشيع اليوم بعد صلاة العصر، (مقبرة صبحان)، ضاحية صباح السالم، ق13، ش2، ج9، م47، ت: 66653366، 99893800

حيدر حبيب محمد الجريدان
63 عاما، شيع، رجال: المنصورية، حسينية العباسية، نساء: الدوحة، ق3، ش4، م26، مقابل مدرسة اميمة بنت عبدالله، ت: 99492036، 97779996

مواعيد الصلاة

الفجر	05:02
الشروق	06:21
الظهر	12:02
العصر	03:16
المغرب	05:42
العشاء	06:59

الطقس والبحر

العظمى	22
الصغرى	11
أعلى مد	03:37 صباحاً
	03:50 مساءً
أدنى جزر	10:03 صباحاً
	10:37 مساءً

الجريدة. aljarida
www.aljarida.com
يومية سياسية مستقلة
تصدر في الكويت عن شركة الجريدة للصحافة والنشر والتوزيع
الصالحية - شارع فهد السالم - مبنى أسامة
تلفون: 22257036 / 22257037 - فاكس: 22257035 - ص. ب: 29846 صفاة 13159 الكويت
شكاوى التوزيع والاشتراكات: خدمة العملاء: تلفون: 1828111 - فاكس: 22252540
الإعلانات:
شركة الجريدة للصحافة والنشر والتوزيع
تلفون: 1828111 فاكس: 22252537
البريد الإلكتروني: ads@aljarida.com
التوزيع:
شركة المجموعة التسويقية
للدعاية والإعلان والنشر والتوزيع ذ. م. م.
تلفون: 24834892 - فاكس: 24839487