الجريدة aljarida
www.aljarida.com

الاثنين
16 يوليو 2018م
3 ذو القعدة 1439هـ
العدد 3838 - السنة الثانية عشرة
32 صفحة
السعر 100 فلس

داخل العدد
توابل tawabil
العنف يعصف بحياة العديد من نجوم «هوليوود» ص15

الأمير: مستعدون لدعم العراق

العبادي طمأن سموه خلال اتصال هاتفي عن الأوضاع الأمنية في بلاده

«احتجاجات الجنوب» تشتد ومخاوف من حل أمني... و7 قرارات حكومية لإرضاء المتظاهرين

مع احتدام التظاهرات التي يشهدها العراق منذ أيام، أكد سمو أمير البلاد الشيخ صباح الأحمد استعداد دولة الكويت لتقديم كل دعم ممكن إلى هذا البلد الشقيق ليتمكن من تجاوز ما يمر به من أحداث.

وبعد تلقيه اتصالاً هاتفياً من رئيس مجلس الوزراء العراقي حيدر العبادي، الذي طمأن سموه عن الأوضاع الأمنية الجارية في بعض المحافظات العراقية، أعرب سموه عن خالص تقديره لهذا التواصل الذي يجسد أواصر العلاقات الوطيدة بين البلدين والشعبين الشقيقين.

وعبّر سموه عن تمنياته بأن يسود العراق الأمن والسلام، وأن يسعى نحو توحيد صفوفه وتكاتف أبنائه وتضافر كل الجهود لتحقيق كل ما فيه خير الشعب الشقيق، وتجاوز هذه الظروف، سائلاً للعبادي دوام الصحة والعافية، وأن يحقق العراق كل ما يتطلع إليه من تقدم ورفعة وازدهار.

بدوره، تمنى العبادي، خلال الاتصال، لصاحب السمو دوام الصحة والعافية، ولدولة الكويت المزيد من الرقي والرخاء في ظل قيادتها الحكيمة.

في موازاة ذلك، اشتدت التظاهرات المطلبية، التي تشهدها مدن جنوب العراق ووسطه، في ظل تحذيرات من لجوء حكومة تصريف الأعمال الهشة 02

اجتماع حكومي نيابي لبحث الأحداث

الغانم: دعوة مفتوحة لحضور النواب لمعرفة الاستعدادات

● فهد التركي

أعلن رئيس مجلس الأمة مرزوق الغانم أن مكتب المجلس سيعقد في الحادية عشرة من صباح الغد اجتماعاً بحضور الحكومة ومن يرغب من النواب، لمناقشة الأحداث والتطورات الأخيرة التي يشهدها العراق.

وصرح الغانم، في المجلس أمس، بأن هذا الاجتماع جاء بناء على طلب مجموعة من النواب للاطلاع على آخر التطورات العراقية، مبيناً أن الدعوة مفتوحة لكل النواب للحضور، مع رئيس مجلس الوزراء بالإنابة الشيخ صباح الخالد والوزراء المعنيين، بمن فيهم وزير الداخلية ووزير الدولة لشؤون مجلس الوزراء، لمعرفة آخر التطورات، والوقوف على استعدادات الكويت لمواجهة كل الاحتمالات.

04

بغداد تتشدد في منح تأشيرات للإيرانيين

ردٌّ على قطع الكهرباء أم تلبية لطلب أميركي؟

● طهران - فرزاد قاسمي - بغداد - محمد البصري

علمت «الجريدة» أن العراق أوقف منذ الخميس الماضي، إصدار تأشيرات للإيرانيين، وعاد أمس ليصدرها، لكن بوتيرة منخفضة جداً، مما أثار تساؤلات داخل إيران، إذا كان الأمر رداً على وقف طهران إمداد بغداد بالكهرباء، أم أنه 02

فرنسا بطلة العالم للمرة الثانية

المنتخب الفرنسي يتوج بكأس العالم 2018 المقامة في روسيا وذلك بفوزه على نظيره الكرواتي بنتيجة 4-2 في المباراة النهائية 27-30

المجدلي لـ الجريدة: مركز «المستقبل» ثورة في توظيف الشباب

05

الراشد: مشاريع جديدة لـ«رساميل» رغم الأوضاع الصعبة

13

الأسد يقترب من إسرائيل ويستعجل الانتصار السياسي

مع بدء فصائل المعارضة ترك درعا وتسليم سلاحها الثقيل بموجب اتفاقها مع روسيا، هاجمت قوات الرئيس السوري بشار الأسد محافظة القنيطرة لأول مرة منذ عام بالمدفعية والصواريخ، وسيطرت على أولى البلدات في ريف تلك المحافظة الاستراتيجية القريبة من الجولان المحتل.

وخلال استقباله مساعد وزير الخارجية الإيراني جابر أنصاري في دمشق أمس، اعتبر الأسد أن «الإنجازات العسكرية، ودحر الإرهاب يحققان الأرضية الأنسب للتوصل إلى نتائج على المستوى السياسي تنهي الحرب على سورية»، مؤكداً أن «ما يحول دون ذلك هي السياسات والشروط المسبقة التي تضعها الدول الداعمة للإرهاب».

ووفق مدير المرصد السوري لحقوق الإنسان رامي عبدالرحمن، فإن «قوات النظام والمسلحين الموالين لها بدأوا هجوماً عنيفاً على منطقة ريف القنيطرة، وتمكنوا من التقدم والسيطرة على بلدة مسحرة، الواقعة في القطاع الأوسط، وسط استمرار اشتباكات عنيفة مع الفصائل منذ فجر الأحد»، موضحاً أن المنطقة «استُهدِفت بأكثر من 800 قذيفة مدفعية وصاروخية، شملت أيضاً بلدات بمحافظة درعا المجاورة».

وتكتسي محافظة 02

ترامب: الاتحاد الأوروبي وروسيا والصين أعداؤنا

خفض توقعاته من قمة هلسنكي مع بوتين

متظاهرون ضد ترامب في هلسنكي أمس (أ ف ب)

في ختام جولة صاخبة للرئيس الأميركي دونالد ترامب، بدأها باجتماع مع حلف شمال الأطلسي ببروكسل، وتابعها في المملكة المتحدة، وأظهرت تزايداً لنفور عدد من حلفاء واشنطن من البيت الأبيض، يجتمع ترامب، اليوم، مع نظيره الروسي فلاديمير بوتين، في العاصمة الفنلندية هلسنكي، في قمة يترقبها العالم.

وتأتي القمة في وقت بات الرئيس الروسي، الذي استضافت بلاده كأس العالم لكرة القدم، في موقع مختلف جداً على الساحة الدولية، بعد أن كان معزولاً تماماً قبل أشهر، وقد تكون القمة موعداً رسمياً لطي موسكو هذه الصفحة.

وعشية وصوله إلى هلسنكي، قال ترامب: «أنا ذاهب للقمة بتوقعات محدودة لا كبيرة»، متوقعاً أن تسفر عن «عدم حدوث أمر سيئ» 02

ماي: الرئيس الأميركي نصحني بمقاضاة أوروبا

قبل أقل من تسعة أشهر من الموعد المقرر لانسحاب بريطانيا من الاتحاد الأوروبي في 29 مارس 2019، أعلنت رئيسة وزراء بريطانيا تيريزا ماي، أن الرئيس الأميركي دونالد ترامب نصحها بمقاضاة الاتحاد الأوروبي، بدلاً من التفاوض معه بشأن شروط انسحاب بلادها من التكتل.

02

اليمن: انطلاق معركة حرض و«التحالف» يغيث التحيتا جواً

24

اقتصاد

10

الصقر: «الوطني» بصدد التوسع في السوق السعودي ولدينا رخصة لافتتاح فرعين في الرياض و«الشرقية»

اقتصاد

11

بودي: «المتكاملة» بإمكانها توزيع 37 فلساً في 2018 على المساهمين... وتوسعات جديدة في قطر وعمان

ثقافات

16

معرض «البطاقات البريدية» يرصد تتويج الملكة إليزابيث

دوليات

24

إردوغان يُغلِّب المدنيين في «العسكري الأعلى»

دوليات

24

مصر: البرلمان يقر تعديلات الجنسية ويلغي «الحبس بالنشر»

رياضة

26

«الكراتيه» يغرد خارج السرب ويشارك تحت علم آسيا

الأمير يتلقى دعوة لزيارة مركز كارتر في الولايات المتحدة

الرئيس الأميركي الأسبق يشكر جهود سموه لحل الأزمة الخليجية

استقبل سمو أمير البلاد الشيخ صباح الأحمد بقصر السيف صباح أمس سمو ولي العهد الشيخ نواف الأحمد.

كما استقبل سموه رئيس مجلس الأمة مرزوق الغانم، ثم رئيس مجلس الوزراء بالإنابة وزير الخارجية الشيخ صباح الخالد.

في مجال آخر، تلقى صاحب السمو رسالة خطية من الرئيس الأميركي الأسبق جيمي كارتر تضمنت دعوة سموه لزيارة مركز كارتر في مدينة أتلانتا الأميركية.

وأعرب كارتر في رسالته عن شكره لجهود سمو الأمير لمبادرته في السعي والدعوة للقاء كل الأطراف لحل الأزمة الخليجية، التي أثرت في تجانس وأخوة دول المجلس متمنياً أن تكلل مساعي سموه بالنجاح للحفاظ على وحدة مجلس التعاون.

في سياق آخر، بعث صاحب السمو ببرقية تهنئة إلى الرئيس الفرنسي إيمانويل ماكرون عبر فيها سموه عن خالص تهانيه بمناسبة العيد الوطني لبلاده متمنياً سموه لماكرون موفور الصحة والعافية وللبلد الصديق دوام التقدم والازدهار.

وبعث سمو ولي العهد وسمو رئيس مجلس الوزراء الشيخ جابر المبارك ببرقيتي تهنئة مماثلتين.

صاحب السمو مستقبلاً صباح الخالد

استقبالات ولي العهد

ولي العهد مستقبلاً أنس الصالح

استقبل سمو ولي العهد الشيخ نواف الأحمد، بقصر السيف، صباح أمس، رئيس مجلس الأمة مرزوق الغانم، ورئيس مجلس الوزراء بالإنابة وزير الخارجية الشيخ صباح الخالد.

كما استقبل سموه، نائب رئيس مجلس الوزراء وزير الداخلية وزير الدفاع بالإنابة الشيخ خالد الجراح، ونائب رئيس مجلس الوزراء وزير الدولة لشؤون مجلس الوزراء أنس الصالح.

«الداخلية»: مراكز الجواز الإلكتروني الجديدة مخصصة لتسليمه فقط

افتتاح 6 منها تعمل على فترتين... وأولوية الإصدار للعلاج والدراسة

أعلنت وزارة الداخلية أن المراكز الستة الجديدة، التي افتتحت أمس، مخصصة لتسليم جواز السفر الإلكتروني فقط، أما القديمة فمحددة لاستقبال طلبات استخراجه.

وقالت الإدارة العامة للعلاقات والإعلام الأمني بالوزارة، في بيان صحافي، إن هذه المراكز الجديدة تعمل على فترتين صباحية من 8 حتى 2 ظهراً ومسائية من 4 عصراً حتى 9 مساء. وأضافت أن المراكز الجديدة مخصصة لمحافظة العاصمة (منطقة الشامية - مدرسة الجزائر الثانوية للبنات) ومحافظة حولي (أرض المعارض صالة رقم 8) ومحافظة الفروانية (إشبيلية - مدرسة عامر بن ربيعة) ومحافظة الجهراء (مدينة سعد العبدالله - روضة الغصون) ومحافظة الأحمدي (منطقة فهد الأحمد - مدرسة بلاط الشهداء) ومحافظة مبارك الكبير (العدان - مدرسة الملا سعود الصقر).

وأشارت إلى أن المراكز الستة القديمة المخصصة لتقديم طلبات استخراج الجواز الإلكتروني الجديد تعمل حسب المواعيد المحددة سابقاً، والتي حددت عن طريق الأونلاين عبر موقع وزارة الداخلية.

وبينت أن المراكز محددة لمحافظة العاصمة (مركز خدمة الشامية) ومحافظة حولي (مركز خدمة غرب مشرف) ومحافظة الفروانية (مركز خدمة إشبيلية) ومحافظة الجهراء (مركز خدمة سعد العبدالله) ومحافظة الأحمدي (مركز خدمة فهد الأحمد) ومحافظة مبارك الكبير (مركز خدمة العدان ق 7). وأكدت الإدارة أن نائب رئيس مجلس الوزراء وزير الداخلية الفريق متقاعد الشيخ خالد الجراح الصباح شدد على أن تكون الأولوية في إصدار الجواز الإلكتروني لحالات العلاج والدراسة بالخارج.

استقبال أحد المراجعين في مركز أرض المعارض

«بيت الزكاة» يتبرع بـ 6.4 ملايين جنيه للفقراء بمصر

للمساهمة في بناء 94 منزلاً بقرى الصعيد

قدم المكتب الكويتي للمشروعات الخيرية التابع لبيت الزكاة تبرعاً مالياً لجمعية الأورمان الخيرية قيمته 6.4 ملايين جنيه مصري، للمساهمة في بناء 94 منزلا للفقراء والأيتام بقرى صعيد مصر.

وقال رئيس المكتب الكويتي اسماعيل الكندري في تصريح لـ "كونا" ان التبرع الذي تم تقديمه أمس لجمعية الاورمان الخيرية عبارة عن "شيكين"، الاول مقدم من المتبرع الكويتي صالح الغانم وقيمته مليونان و115 الف جنيه مصري لبناء 32 منزلا للفقراء والايتام في قرية سوهاج.

وأضاف الكندري ان التبرع الآخر مقدم من جمعية النجاة الخيرية الكويتية بقيمة 4 ملايين و285 الف جنيه مصري لبناء 62 منزلا للفقراء والايتام في ثلاث من قرى صعيد مصر.

وأعرب عن الشكر لمثل هذه الاعمال الخيرية التي تساهم في مساعدة المحتاجين والفقراء وتعزيز التعاون الدائم والرؤية المستقبلية للمتبرعين وتحقيق اهداف العمل الخيري والانساني في مصر.

من جانبه، قال رئيس جمعية الاورمان الخيرية اللواء ممدوح شعبان إن التبرعات سيتم توجيهها لبناء 94 مسكنا للفقراء والايتام في سوهاج وبعض قرى الصعيد، بدءا من هدم البيوت اللبنية حتى تشييد المسكن بالكامل.

وأوضح شعبان ان هذه المشاريع ستتم بالتنسيق مع المكتب الكويتي وسيتم ارسال تقارير بشكل مستمر الى المكتب عن مراحل انجاز الوحدات السكنية.

واثنى على دور المكتب الكويتي في التنسيق الدقيق في تيسير وتنفيذ المشاريع الخيرية، موجها الشكر لكل اهل الكويت الكرماء والمتبرعين لرفع المعاناة عن المواطن المصري الفقير والعمل على توفير حياة وبيئة صحية واجتماعية أفضل له.

واعرب عن تمنياته في ان يزور المتبرعون والمساهمون الكويتيون أماكن هذه المشروعات ليروا الأعمال الخيرية التي تتم بفضل تبرعاتهم.

جانب من تقديم التبرعات إلى جمعية الأورمان الخيرية

«الطرق»: تركيب آخر قطعة خرسانة بجسر جابر نهاية يوليو الجاري

● سيد القصاص

أعلن المدير العام للهيئة العامة للطرق والنقل البري أحمد الحصان تركيب آخر قطعة "صندوقية" بجسر جابر الأحمد "وصلة الصبية" نهاية شهر يوليو الجاري، مؤكداً اكتمال تركيب كل أجزاء جسم الطريق العلوي للجسر بتركيب تلك القطعة الخرسانية.

وقال الحصان في تصريح صحافي، إن العمل جار حالياً للانتهاء من تركيب تلك القطعة، مضيفاً أن أعمال تصنيع وتركيب القطاعات الصندوقية سابقة الصب من أهم الأعمال الرئيسية بالمشروع، إذ تعد هذه القطع الصندوقية العنصر الإنشائي الرئيسي للبنية العلوية للجزء البحري بجسر الشيخ جابر، الذي يمتد بطول 27 كيلومتراً عبر جون الكويت.

وأوضح أن العدد الإجمالي لهذه "القطع الصندوقية هو" 958 " قطعة صندوقية تتراوح أطوالها بين 40 و60 متراً وعرض القطعة الواحدة 17 متراً والارتفاع يتراوح من 2.5 إلى 4 أمتار، كما تبلغ زنة القطعة الواحدة حوالي 950 طناً بطول 40 متراً، وحوالي 1800 طن بطول 60 متراً.

وذكر أنه تم الانتهاء كلياً من الأعمال الإنشائية للجسر الرئيسي (الممر الملاحي) بفتحة ملاحية بعرض 120 متراً وارتفاع يبلغ 23 متراً من أعلى مد بحري، والمخصصة لمرور السفن المارة عبر جون الكويت إلى ميناء الدوحة، مبيناً أن الممر الملاحي للجسر المعلق بواسطة الكابلات الفولاذية المشدودة من برج الجسر المعلق بشكل الشراع يعتبر إحدى العلامات المميزة والأيقونات بمنطقة الخليج العربي عموماً والكويت خصوصاً.

وأكد الحصان أنه بهذا الإنجاز تكون ملامح مشروع جسر الشيخ جابر الأحمد الصباح "وصلة الصبية" قد اكتملت، والعمل جار حالياً على استكمال الأنشطة المتبقية للانتهاء منها في نهاية العام الحالي حسب البرنامج الزمني المعتمد للمشروع.

سلة أخبار

ديوان الخدمة يعيد دوام «الأشغال» من 7 إلى 2 ظهراً

أعلن الوكيل المساعد لقطاع الشؤون المالية والإدارية والقانونية في وزارة الأشغال العامة حمد الغريب عن موافقة ديوان الخدمة المدنية على إعادة فترة الدوام الرسمي في "الأشغال" إلى النظام السابق من الساعة 7 صباحا إلى 2 ظهرا، مشيرا إلى أن الوزارة عممت على موظفيها القرار وسيتم بدء العمل به من اليوم.

في سياق متصل، أشار الغريب في تصريح صحافي إلى أن الوزارة سترسل غدا الدفعة الثانية من الأعمال الممتازة لعدد 530 موظفا، ومنهم الموظفون الوافدون، على أن تكون في حسابتهم نهاية الأسبوع الجاري.

«الرحمة» تواجه العوز بالورش الحرفية

تعد المدارس الصناعية، التي تحتوي على الورش الحرفية، من أهم المشروعات النوعية التي تقوم على إنشائها وإدارتها "الرحمة العالمية" بجمعية الإصلاح الاجتماعي، حيث تحرص على أن يكون جزء من مجمعاتها التنموية خاصاً بالتعليم الصناعي.

وفي هذا الصدد، قال رئيس قطاع إفريقيا سعد العتيبي، إن "الفكرة بدأت من جيبوتي بمجمع الرحمة التنموي، وانتقلت إلى الصومال من خلال مجمع الكويت الخيري".

وأشار إلى أن تلك المدارس لديها منهج يستوعب التطور المتواصل في التقنية التعليمية، بغية إعداد جيلٍ يحمل العلم والمعرفة والمهارات، ليكون مؤهلاً تأهيلاً مهنياً عاليًا يُمَكّنه من الاندماج الكامل في العمليات الإنتاجية والتطوير الشامل، حيث يحتوي المجمع على خمس ورش رئيسية هي: السيارات، والألمنيوم، والكهرباء، والنجارة، والحدادة.

«كونا» و«بنا»: تطوير الإعلام لمواكبة المستجدات

بحث رئيس مجلس الإدارة المدير العام لوكالة (كونا) رئيس اتحاد وكالات الأنباء العربية (فانا) الشيخ مبارك الدعيج، أمس، مع المدير العام لوكالة أنباء البحرين (بنا) أحمد المناعي، سبل تعزيز التعاون في المجالات الإعلامية.

وشدد الجانبان على ضرورة تطوير الإعلام العربي لمواكبة المستجدات العالمية المتسارعة، وتبادل الخبرات مع مختلف المؤسسات العالمية، للوصول الى الغايات والأهداف الإعلامية المنشودة.

واتفقا على أهمية التواصل والتشاور بين مسؤولي الوكالتين، وزيادة آفاق التعاون بينهما في جميع المجالات، وتبادل الزيارات والخبرات والأخبار، فضلا عن تنسيق المواقف بينهما في الفعاليات الإعلامية الدولية.

وتطرقت المباحثات إلى تعزيز العلاقات وتطوير العمل والأداء، إضافة إلى تبادل الرؤى تجاه الأحداث السياسية التي تشهدها الساحتان الإقليمية والدولية، وكيفية التعامل الإعلامي معها.

وقال الدعيج، في تصريح صحافي، إن "هذه الزيارة تأتي في إطار الزيارات المتبادلة بين المديرين العامين لوكالات الأنباء العربية، وتفعيل بنود الاتفاقيات، وبحث سبل تعزيز التعاون بين وكالتي (كونا) و(بنا) اللتين تربطهما علاقة متينة"، مبينا أن هناك تواصلا شبه أسبوعي بين الوكالتين، وزيارات متبادلة على مستوى المسؤولين، وكذلك في مجال التدريب الإعلامي.

فلورنسا تعرض أثريات مرممة برعاية كويتية

احتفلت مدينة فلورنسا الإيطالية برفع الستار عن قطعتين أثريتين من مقتنياتها الثقافية، بعد ترميمهما برعاية السفارة الكويتية لدى إيطاليا، في إطار العلاقات الثقافية الثنائية بين البلدين.

وأعلنت السفارة الكويتية لدى إيطاليا، في بيان أوردته "كونا"، ان السفير الكويتي الشيخ علي الخالد حضر الاحتفالية التي أقامها متحف "ستيبرت" بفلورنسا مع مدير المتحف انريكو كولي، بمناسبة اتمام أعمال الترميم لدرعين اثنين من دروع المحاربين المسلمين يعود تاريخها إلى القرن الـ18 الميلادي.

ورفع السفير الخالد ومدير المتحف الستار عن التحفتين بعد إعادتهما الى حالتيهما الأصليتين على أيدي فريق الخبراء المتخصصين في عملية ترميم برعاية سفارة الكويت في ايطاليا، وجمعية الصداقة الكويتية الإيطالية بفلورنسا.

وأثنى مدير المتحف على جهود سفارة الكويت الثمينة برعايتها لترميم التحفتين الإسلاميتين النادرتين، ما يساعد في القاء الضوء على جوانب ازدهار الحضارة العربية الاسلامية المتعددة والزاخرة عبر عصور التاريخ.

واضاف ان مساهمة الكويت في ترميم المقتنيات الفنية والتراثية تعزز أواصر العلاقات الثقافية بالغة الأهمية بين ايطاليا والكويت، وتؤكد العمق الحضاري للكويت واهتمامها ومكانتها الثقافية المعروفة.

الأمير: مستعدون لدعم...

برئاسة العبادي إلى حل أمني، خصوصاً أن البلاد تمر بمرحلة انتقالية عقب الانتخابات التي أجريت في مايو الماضي، ولم يُصادَق على نتائجها.

وبعد قطع الإنترنت، شهدت مدن الجنوب مواجهات عنيفة تحولت إلى دامية بين المتظاهرين وقوات الأمن العراقية، في وقت أفادت تقارير بسقوط 4 قتلى بمناطق متفرقة، فضلاً عن أكثر من 200 جريح في تظاهرات البصرة، وكربلاء والناصرية.

وواصل المتظاهرون إحراق مقرات حزب «الدعوة الإسلامية»، الذي ينتمي إليه العبادي، و«منظمة بدر»، التي يتزعمها هادي العامري رئيس «تيار الفتح»، الذي حل ثانياً في الانتخابات، واتهمها متظاهرون بإطلاق النار عليهم في البصرة.

من ناحيته، صرح العبادي، أمس، بأن «جهات من الجريمة المنظمة تحاول صب الزيت على النار».

وكان العبادي أصدر، مساء أمس الأول، سبعة قرارات بشأن مطالب التظاهرات، من بينها تخصيص 3.5 تريليونات دينار للبصرة.

وبينما أصدر وزير الداخلية قاسم الأعرجي، قراراً بإقالة قائد شرطة النجف، أكد مسؤول كردي، أن قسماً من القوات العراقية في طوزخورماتو وكركوك، وخصوصاً من قوات الرد السريع، سُحِب باتجاه أطراف بغداد بسبب التظاهرات، فضلاً عن سحب قسم من قوات الشرطة الاتحادية من منطقة كركوك باتجاه العاصمة.

23

بغداد تتشدد في منح تأشيرات...

تلبية لطلب أميركي متصل بالعقوبات التي يعاد فرضها على طهران.

وقال مصدر دبلوماسي عراقي في طهران لـ«الجريدة»، إن وقف التأشيرات يرجع إلى مشكلة بأجهزة اتصال السفارة العراقية مع بغداد، موضحاً أن السفارة تتجه إلى استخدام الملصقات غير القابلة للتزوير بدلاً من الختم.

في المقابل، أكد مصدر دبلوماسي إيراني في كربلاء أن «الإجراء العراقي رسالة تهديد»، مضيفاً أن السلطات العراقية أبلغت بلاده أن إيقاف إمداد بغداد بالكهرباء والماء أدى إلى غضب شعبي يشكل تهديداً لأمن الإيرانيين في العراق، وبناءً عليه فضّلت تخفيض عدد التأشيرات لهم حتى تهدأ الأزمة.

في السياق، قالت مصادر عراقية لـ«الجريدة»، إن السلطات العراقية أوقفت قبل أيام 9 إيرانيين يحملون جوازات سفر مزورة بمطار بغداد، وبعد هذا الحادث اتخذت إجراءات تدقيق إضافية على الجوازات الإيرانية، وقررت وضع بعض القيود بانتظار التوصل إلى صيغة جديدة، بينها استخدام ملصق بدلاً من الختم، تحمي الزوار الإيرانيين، وفي الوقت نفسه تلتزم من خلالها بغداد بالضوابط والمعايير الدولية.

وكانت واشنطن اتهمت بغداد أكثر من مرة بتسهيل مرور شخصيات إيرانية عليها عقوبات عبر مطاري بغداد والنجف، مطالبة بمزيد من التدقيق على حركة الإيرانيين.

الأسد يقترب من إسرائيل...

القنيطرة حساسية خاصة، نظراً لأنها تضم هضبة الجولان، التي تحتلها إسرائيل، وبالتالي «لم يتدخل الطيران الحربي، ولم تشارك روسيا حتى الآن في الهجوم»، بحسب عبدالرحمن.

ولاحقاً، أفاد المرصد بقصف جوي هو الأول من نوعه على المحافظة، مرجحاً أن تكون الطائرات المهاجمة روسية، لأنها كانت تحلق على ارتفاع شاهق.

24

ترامب: الاتحاد الأوروبي وروسيا...

وربما بعض الأمور الجيدة».

من ناحيته، ذكر مستشار الأمن القومي للبيت الأبيض جون بولتون: «طلبنا، والروس وافقوا، أن يكون اجتماعاً مفتوحاً. لا نتطلع إلى نتائج ملموسة».

وبعد أن رفض قبل أيام تصنيف بوتين أو روسيا «عدواً»، اعتبر ترامب أمس، أن موسكو والاتحاد الأوروبي والصين «أعداء» للولايات المتحدة لأسباب عدة.

وتابع: «أعتقد أن لدينا كثيراً من الأعداء، أعتقد أن الاتحاد الأوروبي عدو لما يفعلونه بنا في التجارة، أما روسيا فهي عدو في بعض الجوانب، والصين عدو اقتصادي، بالتأكيد هي عدو، لكن هذا لا يعني أنهم سيئون، هذا لا يعني شيئاً. هذا يعني أنهم منافسون».

وبلهجة مختلفة، أعلن ترامب أنه قد يطلب من بوتين تسليم الولايات المتحدة 12 عنصراً في الاستخبارات الروسية، اتهموا الجمعة بقرصنة حواسيب الحزب الديمقراطي، مشيراً إلى أن الحزب الجمهوري، الذي ينتمي إليه، تعرض أيضاً لقرصنة روسية، لكنه كان محمياً بشكل أفضل إزاء الهجمات، دون تحديد مصدر تلك المعلومات.

25

ماي: الرئيس الأميركي نصحني بمقاضاة...

وقالت ماي لبرنامج «أندرو مار شو» من «هيئة الإذاعة البريطانية» (BBC)، عند سؤالها عن نصيحة ترامب: «أبلغني أنني يتعين عليّ مقاضاة الاتحاد الأوروبي. لا الدخول معه في مفاوضات».

وحذرت في الوقت نفسه، حزبها المنقسم بشأن احتمال «عدم الانفصال عن الاتحاد على الإطلاق» بسبب محاولات نواب تقويض خطتها لإقامة علاقات وثيقة مع أوروبا بعد الانسحاب.

وكتبت على «فيسبوك»: «رسالتي للبلاد في نهاية هذا الأسبوع بسيطة، ألا وهي أن علينا التركيز بشكل ثابت على الجائزة. إذا لم نفعل ذلك نخاطر بأن ينتهي بنا الأمر إلى عدم الانفصال عن الاتحاد على الإطلاق».

دافنبورت: «التوجيه» ناقشت نشر قوات بريطانية دائمة بالكويت

أكد عدم اتخاذ قرارات بهذا الشأن وأن البحث مستمر في الاجتماعات المقبلة للجنة المشتركة

فضة المعيلي

أكد السفير البريطاني أن اجتماع لجنة التوجيه المشتركة ناقش نشر قوات بريطانية دائمة في الكويت، مشدداً على أنه لا قرارات اتخذت بهذا الشأن، وما اتفق عليه هو استمرار المناقشات حول هذا العرض.

وصف السفير البريطاني لدى البلاد مايكل دافنبورت الاجتماع الأخير للجنة التوجيه المشتركة الكويتية - البريطانية، والذي عقد في لندن خلال يونيو الماضي، بالمثمر والبناء، وقد تمخضت عنه نتائج مميزة تعزز التعاون المشترك وتدعم الشراكة الاستراتيجية بين البلدين الصديقين.

ولفت دافنبورت، في تصريحات للصحافيين على هامش مشاركته في افتتاح معرض البطاقات البريدية ليوم تتويج الملكة اليزابيث الثانية عام 1953، الى انه تم خلال الاجتماع اعتماد خطة العمل للأشهر الستة المقبلة في مجالات عدة تغطي الشؤون السياسية والاقتصادية والصحية والثقافية والتعليمية والأمنية والعسكرية والبحث العلمي وغيرها، مبينا أن خطة العمل تم توقيعها في متحف سلاح الجو البريطاني، والذي تبرعت الكويت بـ5 ملايين جنيه إسترليني لتوسعته، وهذا في حد ذاته يحمل دلالة تاريخية كبيرة، حيث يتزامن مع الاحتفال بالذكرى الـ 100 لتأسيس سلاح الجو البريطاني.

وأشار الى أنه لأول مرة كان هناك تركيز على الاستثمار في المجموعات الفرعية، وخصوصا أن الكويت من المستثمرين البارزين في بريطانيا، وأن بلاده تسعى الى تقديم كل التسهيلات الملائمة لدعمه وتعزيزه، مضيفا انه سيتم توقيع اتفاقية خدمة A service agreement ومذكرة تفاهم خاصة بأمن الطيران، إضافة الى مناقشات جادة حول الأمن السيبراني، وسبل تطبيق الاتفاقية التي تم التوقيع عليها بين البلدين العام الماضي.

قوات بريطانية

وردا على سؤال حول نشر قوات بريطانية دائمة في الكويت وما إذا تطرقت المحادثات الثنائية لهذا الموضوع وموعد نشرها في الكويت، أوضح دافنبورت أن هذا العرض تمت بالفعل مناقشته على جدول أعمال لجنة التوجيه المشترك، وتم الاتفاق على أن يستمر العمل بشأنه خلال المشاورات المشتركة بين الجانبين البريطاني والكويتي لمناقشة الجوانب اللوجستية والعملياتية، وهناك جدول أعمال ستتم مناقشته حتى نهاية العام، مشددا على انه لا قرارات اتخذت بهذا الشأن، وما اتفق عليه هو استمرار المناقشات حول هذا العرض، و«هناك بالفعل كثير من العمل الذي يجب أن نقوم به على الجانبين اللوجستي والعملياتي».

مايكل دافنبورت

وبخصوص مدى تأثير التظاهرات الأخيرة في بريطانيا ضد الرئيس الاميركي دونالد ترامب على العلاقات الأميركية - البريطانية، أشار دافنبورت الى وجود مناقشات جادة بين رئيسة الوزراء البريطانية والرئيس الأميركي، وأوضح الزعيمان في مؤتمر صحافي جمعهما أخيرا على قوة ومتانة العلاقات البريطانية - الأميركية، وكما أوضح الرئيس الأميركي انها افضل نموذج لعلاقات بين بلدين.

وردا على سؤال حول سبل مواجهة بريطانيا لهجمات الغاز، التي عادت إلى الظهور مرة أخرى، أوضح أن بلاده تأخذ مثل هذه الهجمات على محمل الجد، و«نثمن مساندة الأصدقاء للمقترح الذي تقدمنا به لتغليظ العقوبات على استخدام الأسلحة الكيماوية ضد المدنيين في أي مكان في العالم».

وردا على سؤال حول تأثير الأحداث في العراق على الكويت في ظل وجود اتفاقية للدفاع بين الكويت وبريطانيا، قال: لا أستطيع التعليق على ذلك، ولكن ما يهمنا أن يجمع الكويت والعراق علاقات طيبة وإيجابية، وهذا ما نؤكده.

«المناقصات»: 1.343 مليون دينار لاستئجار 1646 سيارة لـ «الكهرباء»

لتلبية احتياجات القطاعات الفنية والإدارية

وافق الجهاز المركزي للمناقصات العامة على التعاقد المباشر لوزارة الكهرباء والماء من خلال عقدين مع شركتين لاستئجار 1646 سيارة، لمدة ثلاثة أشهر، وبكلفة إجمالية 1.343 مليون دينار كحل مؤقت لأزمة السيارات التي أثارت قلق موظفي الوزارة ممن تتطلب أعمالهم تخصيص سيارة في القطاعات الفنية والإدارية، خاصة مديري الادارات ورؤساء الأقسام والمراقبين.

وأوضحت مصادر مطلعة في الوزارة أن الموافقة أتت حرصا على أعمال بعض القطاعات الفنية التي تحتاج إلى التحرك من موقع إلى آخر.

وتابعت المصادر أن العقد الأول بتلك المناقصات خاص باستئجار 490 سيارة متنوعة مع سائق لمدة 3 أشهر بلغت كلفته 678.5 الف دينار، في حين بلغت تكلفة العقد الثاني الخاص باستئجار 1156 سيارة متنوعة مع سائق 665.4 ألف دينار.

يذكر أن الوزارة كانت قد خاطبت «المركزي للمناقصات» بكتاب في الأول من الشهر الجاري طلبت خلاله موافقة الجهاز على التعاقد المباشر لاحتواء المشكلة الى حين ترسية المناقصة الجديدة.

الرشيدي يعلن تشكيل لجنة عليا للطاقة في الكويت

بهدف تحقيق استدامتها وتطويرها وتنويع مصادرها

سيد القصاص

أعلن وزير النفط وزير الكهرباء والماء المهندس بخيت الرشيدي تشكيل لجنة عليا للطاقة في دولة الكويت برئاسته، وعضوية كل من مؤسسة البترول الكويتية، ووزارة الكهرباء والماء، ومعهد الكويت للأبحاث العلمية، والمؤسسة العامة للرعاية السكنية، وبلدية الكويت، والهيئة العامة للصناعة، والأمانة العامة للمجلس الأعلى للتخطيط والتنمية، بالإضافة إلى مؤسسة الكويت للتقدم العلمي.

وأوضح الرشيدي، خلال اجتماع اللجنة، صباح أمس، في مبنى وزارة الكهرباء، أن الهدف من هذه اللجنة تحقيق استدامة الطاقة في الكويت، وتطويرها وتنويع مصادرها، وترشيد الاستهلاك، إضافة إلى حصر وتوثيق جميع استخدامات الطاقة المتجددة بجميع أنواعها، استجابة لمبادرة سمو أمير البلاد التي أعلن فيها توجه الكويت إلى تنويع مصادر إنتاج الطاقة، من خلال استخدام مصادر الطاقة المتجددة بنسبة 15 في المئة من إجمالي الطاقة الكهربائية بحلول عام 2030.

الوزير الرشيدي مترئساً لجنة الطاقة

بدورها، قدمت ممثلة مؤسسة الكويت للتقدم العلمي المهندسة دينا النقيب، عرضا مرئيا عن الوثيقة البيضاء لاستراتيجية الكويت لأمن الطاقة المستدامة، وتشكيل اللجنة العليا للطاقة وأهميتها، لافتة إلى أن اللجنة ستعمل على وضع الاستراتيجيات والسياسات اللازمة لإدارة الطاقة على مستوى الدولة لضمان استدامتها، والاستغلال الأمثل لمصادرها، ومتابعة تنفيذها، بما فيها الاستراتيجيات الخاصة بتبني الطاقة المتجددة والطاقة البديلة.

وأشارت النقيب إلى أنه تم الاتفاق على ضرورة تشجيع الالتزام بشروط حفظ الطاقة في المباني والمدن الجديدة التي سيتم إنشاؤها، حيث إنه قد تم وضع شروط ومواصفات للبناء والعوازل الحرارية، بالإضافة الى مواصفات لأجهزة التكييف الكهربائية.

«الإعلام» مكافآت انتخابات «البلدي» قريباً

محمد راشد

علمت «الجريدة» من مصادر مسؤولة أن وزارة الإعلام أنهت جميع الاجراءات المالية لصرف مكافأة العاملين في انتخابات المجلس البلدي التي أجريت في مايو الماضي.

وأكدت المصادر ان قطاع الإدارية والمالية بالوزارة بذل جهودا كبيرة لتسهيل جميع إجراءات الصرف في وقت قياسي، تمهيدا لتحويلها في حسابات مستحقيها من الموظفين الذين عملوا في وظائف عدة خلال الانتخابات، مشيرة إلى ان المبالغ المخصصة للمراسلين والمندوبين ومن عمل في تلك الفعالية من المسؤولين والمديرين وغيرهم في قطاعات الإذاعة والتلفزيون والأخبار والبرامج السياسية، إضافة إلى الشؤون الهندسية، ستكون في البنوك خلال اليومين القادمين على أبعد تقدير.

... وتؤكد دعم المشاركة العربية في «معرض القاهرة للكتاب»

أكد وكيل وزارة الإعلام المساعد لقطاع الإعلام الخارجي فيصل المتلقم، أمس، دعم الكويت للمشاركة العربية في فعاليات معرض القاهرة الدولي للكتاب في دورته القادمة 2019.

وقال المتلقم في تصريح لـ«كونا»، على هامش مشاركته في الاجتماع التنسيقي، الذي استضافته جامعة الدول العربية للجهات العربية المشاركة بمعرض القاهرة الدولي للكتاب، إن «الكويت حريصة على دعم جهود الأمانة العامة للجامعة العربية في كل المجالات، لاسيما في المجالين الإعلامي والثقافي».

وأضاف أن الكويت ممثلة بكل القطاعات المعنية، سواء كانت ثقافية أو إعلامية، تشارك بشكل سنوي في فعاليات معرض القاهرة الدولي للكتاب.

ويضم الوفد المشارك في الاجتماع كلا من: مدير إدارة الإصدارات والمعارض بوزارة الإعلام أحمد المشعل، وهادي العجمي من مكتب وكيل الإعلام الخارجي.

اجتماع «الزراعة» و«البلدي» بحث ملف الجواخير

اليوسف: تذليل العقبات للمشاريع المشتركة مع الجهات الحكومية

محمد الجاسم

استقبل المدير العام للهيئة العامة لشؤون الزراعة والثروة السمكية محمد اليوسف، في مقر الهيئة بالرابية، أمس، وفد المجلس البلدي، برئاسة رئيس المجلس أسامة العتيبي، والأعضاء عبدالله المحري ومها البغلي وفهيد المويزري وأحمد هديان وحمود العنزي ومشعل الحمضان، حيث جرى بحث سبل التعاون بين «الزراعة» و«البلدي»، ووضع إطار للعمل الثنائي المشترك.

وتناول الاجتماع بعض الملفات المهمة، منها: ملف القسائم الحيوانية (الجواخير)، وملف المتنزهات العامة، إضافة إلى ملف بيع الأعلاف وتداولها، ووضع الضوابط لتنظيم عملية تخصيص الأراضي الزراعية.

وأكد اليوسف حرصه الدائم على توثيق الروابط، من أجل تذليل العقبات التي تواجه بعض المشاريع التنموية، وضرورة التنسيق مع جميع الجهات الحكومية المعنية، لوضع الحلول الفورية والتعامل معها بسرعة وحرفية، ودفع عجلة الإنجاز والتنمية للأمام.

جانب من اجتماع «البلدي» و«الزراعة»

وأضاف خلال اللقاء، أن ثمة تعاونا بين «الزراعة» و«البلدي» في العديد من الأمور المطروحة والمعلقة، ودعا إلى الوقوف على متطلبات الطرفين فيما يُطرح من مواضيع تقتضي إصدار العديد من القرارات واتخاذ الإجراءات التي تتلاءم مع متطلبات العمل في المرحلة المقبلة. وتطرق الطرفان إلى موضوع الأمن الغذائي، وبحثا وضع الخطط اللازمة للمساهمة في تحقيقه، وضمان الوصول إلى النتائج المرجوة.

وأعلن اليوسف دعمه الكامل للمجلس البلدي في جميع تحركاته التي تخدم الوطن، وكذلك تقديره للدور الذي يقوم به المجلس في تنفيذ المشاريع المهمة، وتهيئة البيئة الملائمة وخلق المناخ المناسب للمساهمة في إنجاح مشاريع الهيئة. وأكد أهمية الأشجار المعمرة وشجرة السدرة، على وجه الخصوص، لما تلعبه من دور مهم في حماية البيئة.

«التربية»: نحتاج لـ 600 معلم والأولوية للكويتيين

فهد الرمضان

جددت وزارة التربية إعلان حاجتها إلى نحو 600 معلم ومعلمة للعام الدراسي الجديد في مختلف التخصصات، لافتة إلى أنه سيتم تغطيتها من خلال التعاقدات المحلية أو الخارجية، مؤكدة ان الأولوية للكويتيين.

وقالت وكيلة وزارة التربية لقطاع التعليم العام فاطمة الكندري، في تصريح لـ«كونا»، إن القطاع بدأ في حصر احتياجات العام الدراسي الجديد فور الانتهاء من الفصل الدراسي الثاني، وتبين ان الوزارة بحاجة الى نحو 570 معلما ومعلمة في مختلف التخصصات، الا انه مع استمرار حالات الاستقالة فقد يصل العدد الى 600 معلم ومعلمة، وسيتم تغطية هذا العدد سواء من خلال التعاقدات المحلية او الخارجية.

ولفتت الكندري الى انها ترأست أمس اجتماعا موسعا مع مديري الإدارات التعليمية والتواجيه الفنية، لمناقشة الأمور التنظيمية مع التواجيه الفنية في كيفية متابعة الهيئة التعليمية ونقل التوجيهات الى الموجهين الأوائل وايضاح آلية العمل وتخفيف العبء عن المعلم.

وأوضحت ان الاجتماع تناول استعراض المقترحات، حيث تمت اثارة نقطة جوهرية جدا وهي تحليل نتائج اختبارات الفترة الدراسية الاولي والثانية للوقوف على موطن الخلل لدى بعض المدارس التي شهدت فروقات كبيرة بين نتيجة الفترتين الأولى والثانية لوضع خطة حتى لا يتكرر ما حدث مستقبلا.

وأشارت الى اجتماعها مع موجهي العموم للتأكيد على أهمية اختبارات «تيمز» الدولية في العلوم والرياضيات التي ستعقد في شهر مارس المقبل، مبينة انه سيتم تحديد المدارس المشاركة في الأسبوع الأول من شهر ديسمبر.

وأكدت الكندري أهمية تلك الاختبارات التي يصاحبها توعية إدارات المدارس بأهميتها وتدريب الهيئة التعليمية وتوعية المعلم لإعطاء الاختبار شيئا من الأهمية، وبالتالي وضع التعليم في الكويت في مكانه الصحيح.

فاطمة الكندري

إشادة دولية بحماية الكويت لـ «الأوزون»

المعتوق: حريصون على تسليم تقارير الامتثال بالوقت المحدد

قالت الهيئة العامة للبيئة إن الكويت حظيت بإشادة دولية جراء التزامها الحفاظ على طبقة الأوزون، خلال ترؤسها أخيرا الاجتماع الـ40 للأطراف مفتوح العضوية لبروتوكول (مونتريال) بشأن المواد المستنفدة لطبقة الأوزون.

وأكد رئيس قسم الأوزون والمسؤول الوطني للأوزون بالهيئة يعقوب المعتوق، في تصريح لـ(كونا)، أمس، حرص الكويت الدائم على تسليم جميع تقارير الامتثال في الوقت المحدد وتخفيضها للغازات المستنفدة لطبقة الأوزون، بحسب المعايير المتفق عليها في بروتوكول (مونتريال). وذكر المعتوق أن الاجتماع الذي ترأسته الكويت في مدينة فيينا بجمهورية النمسا في الفترة من 9 إلى 14 الشهر الجاري ناقش فرص تحسين كفاءة الطاقة عند تخفيض مركبات الكربون الهيدروفلورية (HFC)، لما له من تأثير على استهلاك الطاقة بسبب الاستخدام المتزايد لأجهزة التكييف، لاسيما في البلدان ذات الطبيعة الحارة ومنها الكويت.

وأضاف أن الاجتماع بحث التحديات التي تواجه الدول جراء التغير السريع في تكنولوجيات التكييف، الأمر الذي يتطلب ضرورة التوصل إلى تقنيات حديثة ومتطورة ذات استهلاك أقل للطاقة. وأفاد بأن الاجتماع تطرق الى العديد من القضايا التي تهم المجتمع الدولي والمتعلقة بحماية طبقة الأوزون، لاسيما بعد تعديل (كيجالي) الذي أقرته الأطراف الدولية في عام 2016 ويعنى بالخفض التدريجي لمركبات الكربون الهيدروفلورية (HFC).

وقال المعتوق إن الاجتماع ناقش أيضا التكنولوجيات الملائمة لتدمير المواد الخاضعة للرقابة، من غازات التبريد الناتجة عن مكيفات الهواء الخارجة عن الخدمة وقضايا الربط بين غازات التبريد الخاضعة للرقابة بحسب متطلبات وتعديلات بروتوكول (مونتريال)، بما لا يؤثر على المخزونات المطلوبة لقطاعات الصيانة المختلفة. وأشار الى عقد وفد الكويت المشارك عددا من الاجتماعات مع الأطراف المشاركين في الاجتماع، من بينها دول مجلس التعاون الخليجي، لتنسيق المواقف وتوحيد الجهود التفاوضية للوصول إلى أفضل النتائج التي تخدم مصالح دول المجلس.

سلة أخبار

«الاتصالات» نظمت حملة للتبرع بالدم

نظمت الهيئة العامة للاتصالات وتقنية المعلومات حملة لموظفي الهيئة للتبرع بالدم، بالتنسيق مع بنك الدم المركزي.

وأعلنت الهيئة، في بيان صحافي، أن الهدف من الحملة هو توعية المجتمع بأهمية التبرع بالدم، وضرورة إثراء بنك الدم بجميع الفصائل، وتعزيز الولاء والمحبة للوطن بمثل هذه الحملة.

وأوضح البيان أن هذه الحملة تأتي في إطار تعزيز دور الهيئة وموظفيها تجاه المجتمع والعمل الإنساني، وكذلك في إطار المشاركة والتعاون مع المؤسسات الوطنية في دعم جهود وزارة الصحة، لافتا إلى أن «تبرع الموظفين بالدم يعكس حُسن انتمائهم وتكاتفهم في المجتمع».

بلدية مبارك تزيل 1320 إعلاناً وتحرر 17 مخالفة

أعلنت إدارة العلاقات العامة في بلدية الكويت قيام فريق الطوارئ بفرع بلدية محافظة مبارك الكبير بتحقيق العديد من الإنجازات خلال يونيو الماضي، تزامنا مع الحملة الإعلامية التي أطلقتها الإدارة تحت شعار «تواصل معنا»، مشيرة إلى أن الحملات التفتيشية التي قام بها المفتشون أسفرت عن تحرير 17 محضر مخالفة، وإزالة 1320 إعلانا مخالفا.

وأوضح رئيس فريق الطوارئ بفرع بلدية المحافظة ناصر الهاجري، أن الإعلانات تم وضعها بطريقة عشوائية تشوه المنظر الجمالي للمحافظة، وتسبب الكثير من الحوادث، وتم توجيه 98 إنذار تعدٍ على أملاك الدولة، و17 مخالفة طبقا للائحة المحال والإعلانات، وإغلاق محلين، وتوجيه 32 إنذار سلامة، و6 إنذارات نظافة، ووضع 43 ملصقا.

«ورتل»: حلقات قرآنية لذوي صعوبات النطق

أعلن مدير إدارة «ورتل» للقرآن الكريم بجمعية النجاة الخيرية طارق العبدالله، أن الإدارة بدأت في 11 الجاري تنظيم حلقات قرآنية نوعية خاصة للأطفال ذوي صعوبات النطق والتأخر اللغوي.

وأوضح العبدالله أنه نظرا للإقبال الكبير على التسجيل في الحلقات للأطفال من عمر 4 إلى 7 سنوات، فقد تم البدء بـ 4 حلقات. وأضاف أن الهدف من تنظيم هذا النوع من الحلقات، هو ترغيب الأطفال الذين يعانون صعوبات في النطق وتأخر لغوي في حفظ القرآن الكريم، وتيسير حفظه عليهم، إضافة إلى السعي لدمج هؤلاء الأطفال بالمجتمع، وتوفير محاضن قرآنية لهم.

ندوات توعية حول مراحل البناء

أعلنت «مهندسون بلا حدود - الكويت» فتح باب الاشتراك في سلسلة ندواتها الثانية «طابوقة واسميت»، والتي ستقام يومي 7 و8 أغسطس المقبل في فندق هوليداي إن السالمية، بعد الإقبال الكبير الذي شهدته السلسلة الأولى، ومطالبات المواطنين بمزيد من هذه البرامج التوعوية.

وذكرت متطوعة «مهندسون بلا حدود - الكويت» لولوة المغربي أن هذه الدورات تتضمن تعريف المواطنين بكل الأعمال والاجراءات المطلوبة منهم لاقامة منشآتهم وخاصة المنازل، والتي تعرف بـ«بيت العمر».

وأوضحت المغربي أن المواطن سيتعرف على كل مراحل بناء البيت، من خلال ورش عمل ودورات تفصيلية.

الغانم: مكتب المجلس يبحث غداً مع الحكومة تداعيات أوضاع العراق والاستعدادات لمواجهة كل الاحتمالات

بحضور رئيس الوزراء بالإنابة صباح الخالد ووزير الداخلية والوزراء المعنيين وبعض النواب

فهد التركي

"ندعم أي قرارات تحفظ سلامة الكويت وأمنها"
العتيبي

"أستغرب تدافع المتظاهرين نحو المنفذ الحدودي"
الهرشاني

يعقد مكتب مجلس الأمة برئاسة رئيس المجلس مرزوق الغانم في الحادية عشرة من صباح غد اجتماعاً بحضور الحكومة ومن يرغب من النواب، لمناقشة الأحداث والتطورات التي تشهدها الأراضي العراقية مؤخرا، وتداعيات ذلك على الحدود الكويتية مع العراق، إضافة إلى بحث التدابير الأمنية الخاصة في البلاد، والاستعدادات لمواجهة كل الاحتمالات.

وقال الغانم، في تصريح بمجلس الأمة أمس: "إن هذا الاجتماع جاء بناء على طلب من مجموعة من النواب من ضمنهم النائب عبدالله الرومي وآخرون، للاطلاع على آخر التطورات التي تحدث في العراق"، مضيفا "تحدثت مع أخي رئيس مجلس الوزراء بالإنابة الشيخ صباح الخالد واتفقت معه على عقد اجتماع لمكتب المجلس بهذا الشأن".

ولفت الغانم إلى أن الدعوة مفتوحة لكل النواب لحضور هذا الاجتماع مع رئيس مجلس الوزراء بالإنابة والوزراء المعنيين، بمن فيهم وزير الداخلية ووزير الدولة لشؤون مجلس الوزراء، للإجابة عن استفسارات النواب، ومعرفة آخر التطورات بخصوص الأحداث والأوضاع في العراق الشقيق، واستعدادات الكويت لمواجهة كل الاحتمالات.

واختتم الغانم تصريحه قائلا "إن شاء الله سيكون اجتماعنا يوم الثلاثاء الساعة 11 في مكتب المجلس، والدعوة موجهة لكل النواب للحضور، لنستمع لشرح من الإخوة المعنيين من الجانب الحكومي والإجابة عن استفسارات النواب".

وأكد رئيس اللجنة الخارجية البرلمانية النائب حمد الهرشاني، ضرورة متابعة التطورات الأخيرة في جنوبي العراق بكل يقظة وحذر، وعدم التهاون مع أي تطور، ورصد التحركات على الحدود الكويتية- العراقية بجدية وعدم التهاون بدوافعها.

وقال الهرشاني، في تصريح أمس، إن "ما يحدث في جنوبي العراق هو شأن داخلي، لكن المستغرب والذي يجب التوقف عنده وعدم الاستهانة به، لماذا يتدافع المتظاهرون نحو منفذ سفوان الحدودي؟ وما علاقة المطالبات الإصلاحية بالمنفذ الحدودي العراقي مع الكويت؟"، معربا عن أمله "ألا يكون وراء ذلك أمر آخر".

وأشار إلى أن "هذا التدافع نحو منفذ سفوان لا يتعلق بالاحتجاجات الشعبية العراقية الخاصة بالمطالب الخدماتية، وإنما يخفي أمورا أخرى".

وتابع "لدينا ثقة مطلقة بقياداتنا في وزارتي الداخلية والدفاع وبالقوات الأمنية التي تسهر على أمن الكويت، وعلينا أن نكون حذرين، ونلتف خلف قيادتنا السياسية الحكيمة التي قادت وستقود الكويت إلى بر الأمان بفضل الحكمة والحنكة التي تتمتع بها".

وأشار إلى أن "جولة سمو الأمير الأخيرة إلى الصين دليل بالغ على بعد أفق سموه ونظرته الثاقبة في تعزيز أمن الكويت واستقرارها".

ومن جهته، قال النائب خالد العتيبي: "كلنا ثقة بقدرة رجال القوات المسلحة ورجال الشرطة على تأمين حدودنا الشمالية، وسندعم أي قرارات من شأنها الحفاظ على سلامة الكويت وأمنها".

مرزوق الغانم

سلة برلمانية

الطبطبائي: حكم سجننا ظالم وتهمة ملفقة

اعتبر النائب وليد الطبطبائي أن حكم السجن، الذي صدر ضده من محكمة التمييز، في قضية "دخول المجلس"، ظلم وتهمة ملفقة.

وقال الطبطبائي، في تصريح أمس، "لقد تمت تبرئتنا جميعا من تهمة دخول المجلس، لعدم وجود نص يجرم ذلك الفعل، لكن تمت إدانتنا بتهمة الاعتداء على رجال الأمن، وهي تهمة ملفقة لم تقع أصلا إلا في خيال من لفق لنا هذه التهمة الباطلة، وعليه يكون الحكم علينا وسجننا بهذه التهمة الملفقة ظلماً نتعرض له، فمن يرفع عنا هذا الظلم؟".

المطيري يقترح شراء الدولة قروض المواطنين

تقدم النائب ماجد المطيري باقتراح برغبة بأن تشتري الدولة ديون وقروض الشعب، على أن يتم تقسيطها بمبلغ رمزي وعلى المدى الطويل، حتى ترجع الفرحة والسعادة والألفة بين العوائل والابناء من جديد.

وعزا المطيري تقديم الاقتراح إلى أن المواطن كفل له الدستور أن يعيش برخاء، لكن الظاهر حاليا ووفق الإحصائيات الرسمية أن نسبة كبيرة جدا من الشعب أحوالهم المادية سيئة جدا، وعليهم ديون وقروض، وتم اتخاذ إجراءات تنفيذية بحقهم، منها الضبط والإحضار ومنع السفر، وبعض الأسر تفككت بسبب الديون.

الجلال: تمكين «هيئة الغذاء» من أداء عملها

أكد النائب طلال الجلال أهمية تمكين الهيئة العامة للغذاء والتغذية من أداء عملها واعتماد هيكلها التنظيمي وتذليل كل المعوقات التي تواجهها.

وقال الجلال، في تصريح صحافي، إن الهيئة تهدف إلى وضع سياسة وطنية عامة للغذاء والتغذية من أجل سلامة الغذاء، والحد من انتشار أمراض نقص العناصر الغذائية وحماية الصحة العامة بالتنسيق مع الجهات المعنية ومراقبة تطبيق القوانين الخاصة بمكافحة الغش التجاري.

وأضاف أنه رغم كل ذلك لم يتم تمكين الهيئة من أداء عملها كلياً رغم مرور أكثر من خمس سنوات على قانون إنشائها.

«الداخلية»: توجيه جهاز «البدون» لتجديد الهويات

لجنة «الداخلية والدفاع» في اجتماع سابق

وافقت لجنة الشؤون الداخلية والدفاع، بإجماع أعضائها الحضور، على الاقتراح برغبة المقدم من النائب عسكر العنزي، والذي يقضي بتوجيه الجهاز المركزي لمعالجة أوضاع المقيمين بصورة غير قانونية (البدون) إلى اتخاذ الإجراءات الكفيلة بسرعة تجديد الهوية وتبسيط الإجراءات، والتنسيق مع وزارة الصحة لإصدار تعميم للمؤسسات الصحية بتقديم الخدمات العلاجية لهم بصورة استثنائية إلى حين تجديد الهوية.

وقالت اللجنة، في قرارها، إن رئيس مجلس الأمة أحال الاقتراح برغبة المشار اليه إلى اللجنة في 16/ 4/ 2018 لدراسته وتقديم تقرير بشأنه، ونظرته اللجنة في اجتماعها بتاريخ 26/ 4/ 2018، وبعد المناقشة وتبادل الآراء انتهت بإجماع آراء أعضائها الحاضرين الى الموافقة عليه.

وعزا النائب العنزي تقديمه الاقتراح الى أن أفراد فئة "البدون" لا يملكون بطاقات مدنية، حيث يستخدمون بدلا منها "الهوية" التي يصدرها "الجهاز المركزي"، ولما كانت هذه الهوية تجدد سنويا، فإن عملية التجديد تستغرق فترات زمنية طويلة وإجراءات روتينية معقدة، مما يسبب المعاناة لهذه الفئة، لاسيما عند اضطرارها لمراجعة الجهات العامة أو الخاصة في الدولة لإكمال معاملات أو تلقي خدمات، بما في ذلك الخدمات الصحية.

«الزراعة»: أوقفنا «الكونكاربس» وننتظر رأي «الأبحاث»

«البيئة البرلمانية» أقرت اقتراحاً بالاستعاضة عنها بأشجار ملائمة للبلاد

الدمخي والحويلة في اجتماع لجنة البيئة «أرشيف»

وافقت اللجنة البيئية البرلمانية بإجماع آراء أعضائها الحضور على الاقتراح برغبة المقدم من النائب أسامة الشاهين بشأن الاستعاضة عن زراعة أشجار "الكونكاربس"، وغيرها من الأشجار المستوردة، التي لها مخاطر على طبيعة البلاد، بأشجار ملائمة لبيئة البلاد وظروفها المناخية الصعبة، كما يتم حظر استيرادها وبيعها.

وقالت اللجنة، في تقريرها، إن رئيس مجلس الامة أحال الى اللجنة في 2018/3/25 الاقتراح برغبة المشار اليه، بناء على قرار المجلس بجلسته في 2018/3/20، لدراسته وتقديم تقرير بشأنه الى المجلس.

واضافت ان اللجنة نظرت الاقتراح في اجتماعها، وتبين لها أن هناك ردا من الهيئة العامة للزراعة والثروة السمكية يفيد بأن زراعة هذه الشجرة متوقفة منذ 5 سنوات، كما بينت الهيئة انها طلبت رأيا علميا من معهد الكويت للابحاث العلمية، وهي بانتظاره.

وجاء في رد الهيئة العامة لشؤون الزراعة ان المزاعم التي اثيرت حول هذه الاشجار حتى المطالبة بالتوقف عن زراعتها، بل وإزالة القائم منها، أمر يتنافى مع النجاح الهائل الذي احرزته هذه الاشجار بعد إدخال زراعتها بالكويت منذ ما يزيد على 23 عاما، لما تملكه من خصائص فريدة ومتميزة، أهمها الملاءمة للظروف البيئية والمناخية للبلاد، لاسيما عند زراعتها وفقا للاصول الفنية وبالمواقع المختارة والمناسبة لطبيعة نموها، وإمكانية تشكيلها كشجرة زينة زاهية الخضرة والاخضرار طوال العام.

وقالت ان ما يؤكد هذه الحقيقة ما تعرضت له الكويت في أشهر الصيف الماضية من مناخ شديد الحرارة، وغير مسبوق، ترك آثاره السلبية على معظم المزروعات القائمة، وظلت "الكونكاربس" هي الافضل، والاكثر قدرة على المقاومة والثبات والنمو، وهو مشهد واضح للجميع بمختلف مواقف الزراعة التجميلية.

وأوضحت أن "الكونكاربس" شأنها شأن جميع الأشجار، تمتد جذورها إلى خطوط الخدمات الأرضية، لاسيما إذا كانت مهترئة وقديمة، ويمكن التغلب على ذلك بسهولة عن طريق جودة المواد المستخدمة والتنفيذ، وكذلك أعمال الصيانة المستديمة ونزع الجذور المتشابكة والمتسللة للبايبات دون إزالة الشجرة نفسها، واختيار مواقع الزراعة بعيدا عن المنشآت او التعارض مع مسارات الخدمات قدر الامكان.

وتابعت: "ازاء ما تم تداوله مؤخرا بخصوص هذه الأشجار، ورغبة من الهيئة في أن يكون قرارها بشأن تلك الاشجار مستندا إلى البحث العلمي والمنهجي قامت الهيئة باللجوء الى الجهات البحثية المعتمدة، لذا فإنها في انتظار ما يسفر عنه بحث معهد الكويت للابحاث العلمية بشأن تلك الشجرة، وما يصدر عنه من توصيات، مع الإحاطة بأن زراعة تلك الشجرة متوقفة منذ 5 سنوات".

السويط: تشكيل لجنة لتسمية الشوارع بأسماء الشهداء

«منح أصحاب المشاريع الصغيرة العمالة اللازمة»

تقدم النائب ثامر السويط باقتراح لتعديل المادة 1 من المرسوم رقم 23 لسنة 2013، بشأن استحقاق وتقدير وربط المساعدات العامة لتصبح كالآتي: "المتزوجة من غير كويتي: المتزوجة من غير كويتي أو طلقت منه أو توفي عنها وثبت عدم حصوله على راتب".

وعزا السويط اقتراحه إلى أن الدستور الكويتي أقر مساواة المواطنين جميعا، ولم يفرق بين رجل وامرأة، إلا أن المرأة الكويتية تعاني مشاكل كثيرة في بلدها، ومنها صعوبة حصولها على المساعدة الاجتماعية التي منحها لها المرسوم رقم 23 لسنة 2013 بشأن استحقاق وتقدير وربط المساعدات العامة بعد التعديلات الأخيرة عليه، والتي اشترطت وجود تقرير طبي يفيد عجز الزوج عن العمل، وغالبا ما يكون زوج الكويتية غير الكويتي لا يعمل، أو يعمل مقابل راتب بسيط، لكنه في الوقت نفسه لا يستطيع توفير تقرير طبي يفيد عجزه عن العمل، مما يحرم زوجته المواطنة من الحصول على المساعدة الاجتماعية المقررة لها.

وتقدم باقتراح آخر لتشكيل لجنة لتسمية الشوارع في البلاد بأسماء الشهداء، تضم في عضويتها ممثلين من الجهات ذات العلاقة، مثل بلدية الكويت ومكتب الشهيد، وتقوم بفحص أسماء الشهداء ورفعها إلى الجهات المعنية لإطلاقها على شوارع الكويت.

كما تقدم باقتراح لمنح أصحاب المشاريع الصغيرة والمتوسطة والمحال التجارية العمالة اللازمة لأعمالها، وعزا ذلك الى انه رغم تزايد أعداد العمالة الوافدة في البلاد، والتي تجاوزت أعدادها 3 ملايين نسمة تقريبا فإن كثيرا من أصحاب الأعمال، لاسيما المشاريع المتوسطة والصغيرة، يعاني عدم وجود عمالة في سوق العمل.

وبين ان السبب يرجع إلى أن كثيرا من العمالة الموجودة في البلاد، والتي تحسب على سوق العمل، هامشية وتضر سوق العمل أكثر مما تنفعه، حيث إنها غير منتظمة بالعمل مع شركات أو مؤسسات أو حتى محال معينة، إنما تعمل لمصلحتها، ودائما ما تدخل هذه العمالة إلى البلاد عبر بوابة تجارة الإقامات.

واضاف انه في الفترة الأخيرة انتشرت ظاهرة عجز أصحاب المشاريع الصغيرة والمحال التجارية عن إيجاد العمالة في الوقت الذي تتشدد الهيئة العامة للقوى العاملة في إجراءاتها في تقدير احتياج أصحاب تلك المشاريع من العمالة، وهذا يعني أن تضخم أعداد العمالة وتزايد الأرقام موجود في الاحصائيات فقط، ولكن على أرض الواقع يعاني سوق العمل ندرة العمالة لاسيما البسيطة.

شركة كبرى تطلب
مراقب عمال
لديه خبرة كافية - رخصة قيادة سيارة - يجيد أعمال الكمبيوتر
برجاء الاتصال على هاتف
55611204

عبدالله: تجاوزات في بعض تعيينات «التأمينات» قبل التشكيل الحكومي الأخير

خليل عبدالله

وجه النائب د. خليل عبدالله سؤالا إلى وزير المالية د. نايف الحجرف، عن وجود تجاوزات في بعض تعيينات "مؤسسة التأمينات" قبل التشكيل الحكومي الأخير.

وقال عبدالله، في سؤاله، "نمى إلى علمي وقوع تجاوزات في بعض التعيينات التي جرت قبل إعلان التشكيل الحكومي الأخير لبعض المناصب القيادية، وفي عضوية مجلس الإدارة، من خارج المؤسسة العامة للتأمينات الاجتماعية، وممن لا يملكون الاختصاصات والخبرات لشغل هذه الوظائف، ودون إعلان رسمي عن الوظائف، أو عمل مفاضلة للعاملين من داخل الهيئة".

وأضاف: "يرجى إفادتي وتزويدي بالمؤهلات العلمية وسنوات الخبرة العملية لشاغل منصب رئيس قطاع العمليات بالمؤسسة العامة للتأمينات الاجتماعية، مع بيان الجهة التي كان يعمل بها قبل استلامه المنصب الحالي، والمسمى الذي كان يشغله، والراتب الذي كان يتقاضاه".

وطلب تزويده بنسخة من الإعلان عن الوظيفة – إن وجدت – وفي حال لا يوجد إعلان يرجى ذكر الأسباب المانعة ومدى قانونية التعيين بهذه الوظيفة بدون إعلان، مع بيان ما إذا تم إجراء اختبارات الكفاءة والتقييم قبل التعيين، وفي حال عدم إجراء اختبار الكفاءة والتقييم يرجى توضيح المانع ومدى قانونية التعيين بدون اختبار.

وأردف: "تم تعيين ثلاثة أعضاء بمجلس إدارة المؤسسة العامة للتأمينات الاجتماعية بموجب المرسوم رقم 252 لسنة 2017، لذا يرجى إفادتي وتزويدي بنسخة من المرسوم المشار إليه بتعيين الأعضاء الجدد بمجلس إدارة المؤسسة، والجهة التي كان يعمل بها الأعضاء الجدد قبل استلامهم مناصبهم الحالية في مجلس إدارة المؤسسة، ومسمياتهم واختصاصاتهم الوظيفية ومؤهلاتهم العلمية وسنوات الخبرة العملية".

وتساءل: "ما الأعمال التجارية التي كانوا يمارسوها قبل استلامهم للعضوية – إن وجد، مع بيان ما إذا كانت سابقتهم العملية ومؤهلاتهم العلمية تتوافق مع المنصب الحالي في إدارة وحماية أموال المتقاعدين".

شركة مدكورب القابضة MEDCORP
إعلان تذكيري
لحضور اجتماع الجمعية العمومية العادية وغير عادية
يسر مجلس إدارة شركة مدكورب القابضة دعوة المساهمين الكرام لحضور اجتماع الجمعية العمومية العادية وغير عادية المقرر عقدهما في تمام الساعة 10 صباحا يوم الثلاثاء الموافق 2018/7/24 وذلك في منطقة الشهداء - منطقة الوزارات - الهيئة العامة للصناعة - قاعة رئيسية 3 . وعلى من يرغب في الحضور مراجعة الإدارة في مقر الشركة الكائن في منطقة القبلة مجمع الصالحية مدخل رقم 1 - الدور الرابع . لاستلام بطاقات الدعوة ونسخة من جداول الأعمال .

إعلان تعديل كيان
تقدم
1 - تركي حمود محمد الخالدي 2 - حمد مبارك الهاجري
3 - علي مالك محمود الصفار
أصحاب شركة بتورتيوم اند تكنولوجي للمعدات وأجهزة البترول / ذ.م.م
يطلب إلى إدارة الشركات بهذه الوزارة:
تغيير الكيان القانوني للشركة ليصبح ذات الشخص الواحد.
يرجى ممن له اعتراض أن يتقدم للإدارة المذكورة خلال ثلاثين يوما من تاريخ نشر الاعلان باعتراض خطي مرفقا به سند المديونية وإلا فلن يؤخذ بعين الاعتبار.

إعلان قيد وكالة
تقدم السادة شركة / فون اومنا الكويتية للتجارة العامة
بطلب قيد الوكالة إلى إدارة السجل التجاري الذي تعتمده الوزارة. حيث تم تسجيل الوكالة رقم 2018/1304 شركة:
TSK ELECTRONICA Y ELECTRICIDAD S.A
/ الجنسية الإسبانية.
ونشاط الوكالة عبارة عن: وكيل مشروع طاقة بالأشعة الشمسية 50 MW من إنتاج الموكل.
على أن تكون المدة من: 2018/4/20 إلى 2024/8/19.

المجدلي لـ الجريدة.: مركز «المستقبل» ثورة في توظيف الشباب

• أكد أن قانون الخدمة المدنية الحالي لا يلبي احتياجات خطة التنمية
• آلية توظيف مركزية للعمالة الوطنية في القطاع الخاص وحمايتها

فوزي المجدلي

كشف الأمين العام لبرنامج إعادة هيكلة القوى العاملة فوزي المجدلي أن الفترة المقبلة ستشهد طفرة في توظيف العمالة الوطنية في القطاع الخاص بعد تنفيذ مجموعة من الاقتراحات والقرارات التي يدعمها البرنامج ويحملها على عاتقه، وقدمتها مجموعة من نواب مجلس الأمة، مبيناً أن من أهمها حماية حقوق العمالة الوطنية ووضع آلية مركزية للتوظيف في المشاريع التنموية، وإنشاء إدارة تكويت لمراجعة العقود الحكومية لهذه العمالة.

ورأى المجدلي، في حوار مع «الجريدة»، أن قانون الخدمة المدنية الحالي لا يلبي احتياجات رؤية الكويت في توجيه المواطنين نحو القطاع الخاص، مشيرا إلى أن البرنامج قدم مشروع إنشاء مركز «المستقبل» الذي يعد ثورة حضارية في مجال توظيف شباب الكويت في المشاريع الكبرى، وتعزيز مشاركتهم في التنمية، وتوفير الأمن والأمان الاجتماعي للمواطن.

وفيما يلي تفاصيل الحوار:

محمد الجاسم

> نتعاون مع النواب لمعالجة اختلالات التركيبة السكانية

> سنشهد طفرة في أعداد العمالة الوطنية بـ«الخاص» قريباً

> اقترحنا إسناد إدارة المشاريع التنموية الكبرى إلى شركات خاصة

> لا محسوبية في التعيين وملتزمون بالشفافية في شغل الوظائف

> بناء الإنسان الكويتي في طليعة أولوياتنا ليكون مؤهلاً علمياً وعملياً

> الاتفاقيات مع الصين ستجعل خطط التنمية واقعاً

• في البداية حدثنا عن أهم مشاريع برنامج إعادة الهيكلة؟

- البرنامج قدم مشروعا لانشاء مركز متكامل لتوظيف العمالة الوطنية باسم "مركز المستقبل" والذي جاء ليتوج اهتمام الدولة بالشباب، باعتبارهم اساس نهضتها وتقدمها، ويضم هذا المركز جميع التقنيات والمشروعات ومعظم الخدمات المتعلقة بالتوظيف. وقد حرص البرنامج في إعداد ذلك المقترح أن يشمل جميع الروافد التي تخدم المواطن الكويتي وتساعد على إيجاد فرص عمل مناسبة له وأن يكون منارة لشبابنا لرسم مستقبلهم ومسارهم الوظيفي، لاسيما أنه يتولى عرض الفرص الوظيفية على الشباب وتعريفهم بالمشروعات التنموية الكبرى للدولة وحصر الوظائف المتاحة وتوظيفهم.

كما ان "مركز المستقبل" يهدف الي توظيف شباب الكويت في المشاريع التنموية الكبرى للدولة وتعزيز مشاركتهم في التنمية، ومن ثم اطلاق ثورة حضارية جديدة في المجتمع الكويتي، وسيعمل ايضاً على توفير الأمن والأمان الاجتماعي للمواطن الكويتي فضلاً عن اسهاماته في تطوير النظام التعليمي لبحث مواكبة وملاءمة مخرجات التعليم وحاجة سوق العمل الكويتي.

ويأتي ذلك انطلاقاً من النطق السامي لصاحب السمو أمير البلاد، حيث اشار سموه إلى أن "التنمية البشرية هي أساس التنمية الشاملة وأداتها وهدفها، فالدول والمجتمعات ترتقي وتتقدم بصلاح الإنسان، وبناء الانسان الكويتي في طليعة أولوياتنا ليكون مؤهلاً علمياً وعملياً".

واستكمالاً لرؤية الدولة الهادفة الى دعم العمالة الوطنية وتشجيع المواطنين على العمل في الجهات غير الحكومية، كان الاهتمام بإيجاد حلول إبداعية لتنمية العمالة الوطنية وتوجيهها نحو العمل في القطاع الخاص، وهو ما جعل البرنامج يقدم اقتراحا لإنشاء مركز على مستوى عال من الجودة والتميز يهتم بتدريب العمالة الوطنية والباحثين عن عمل.

تكويت الوظائف الحكومية

• وما أبرز المستجدات التي تعملون على تحقيقها قريباً؟

- تبنى برنامج اعادة الهيكلة العديد من الاقتراحات والسياسات التي تهدف الى زيادة نسبة توظيف العمالة الوطنية في القطاع الخاص، حيث إن من ضمن هذه الاقتراحات تكويت الوظائف في العقود الحكومية، لذلك اقترح البرنامج إنشاء وحدة تنظيمية في كل جهة حكومية تعنى بمتابعة تنفيذ العقود الحكومية والعمالة الوطنية المسجلة عليها والتحقق من استمراريتها في العمل، وتنفيذ الأطر والآليات التي تصدر من الجهات المعنية بهدف تكويت الوظائف على العقود الحكومية.

الاقتراحات النيابية

• وكيف تتعاطون مع الاقتراحات النيابية بشأن دعم العمالة الوطنية؟

هناك تعاون مستمر مع اعضاء مجلس الامة ولا شك اننا نشيد بالاقتراحات النيابية التي تدعم تكويت الوظائف في القطاعين الحكومي والخاص، ومنها اقتراحات النائبين خليل الصالح واحمد الفضل، اللذين قدما مشاريع ومقترحات قانونية تساهم في خلق فرص عمل جديدة لشباب الكويت، وهو ما يؤكد حرص النواب على الصالح العام ورغبتهم في معالجة اختلالات التركيبة السكانية، من خلال تعيين العمالة الوطنية في الجهات غير الحكومية وإحلالها محل العمالة الوافدة، ومن هذه المقترحات التي تهدف إلى بلوغ تلك الغاية مقترح النائب الصالح الرامي إلى التوجه نحو القطاع الخاص لتوظيف الكويتيين من خلال انشاء شركات حكومية وتخصيص إدارتها.

وكذلك مقترح النائب الفضل المتعلق بإنشاء إدارة "تكويت" في وزارات الدولة ومؤسساتها وهيئاتها التي تمتلك عقوداً حكومية مع شركات في القطاع الخاص تبدأ من مليون دينار، فضلاً عما طالبت به النائبة صفاء الهاشم مع افتتاح مستشفى الجهراء بضرورة إعداد وتهيئة العنصر البشري قبل تجهيز وافتتاح المشاريع، وهو ما نتفق معه تماماً بل إن جميع تلك المقترحات تتوافق مع رؤية البرنامج وأهدافه حيث سبق أن قام برفع مقترحات إلى الجهات المعنية بداية من عام 2015 ومازال مستمراً في عرضها على جهات الاختصاص حتى تاريخه، وتهدف في مجملها إلى زيادة نسبة العمالة الوطنية في القطاع الخاص وإحلالها محل العمالة الوافدة.

شركات خاصة

• وما نوعية الاقتراحات التي قدمها البرنامج؟

- اقترح البرنامج أن تسند الدولة إدارة المشاريع التنموية الكبرى إلى شركات خاصة تعنى بإدارتها بأسلوب ادارة مميز بفكر القطاع الخاص، والتعاون مع برنامج إعادة هيكلة القوى العاملة بتوظيف العمالة الوطنية في المشاريع التنموية الكبرى وفقاً لروية البرنامج المقترحة بشأن أسلوب الادارة في تلك المشروعات، وهذا الأسلوب كفيل بتحقيق عدة مزايا، أهمها معالجة تراخي الجهات الحكومية المختصة بمتابعة تنفيذ عقود إدارة تشغيل المرافق العامة والمشروعات التنموية الكبرى، وكذلك عدم نقل سلبيات الادارة الحكومية للمرافق الحيوية والخدمية بالدولة.

كما اقترح البرنامج استحداث وحدة تنظيمية بالجهات الحكومية تعنى بمتابعة تنفيذ العقود الحكومية والعمالة الوطنية المسجلة عليها والتحقق من استمراريتها في العمل، وتنفيذ الأطر والآليات التي تصدر من الجهات المعنية بهدف تكويت المهن على العقود الحكومية.

وتقدم البرنامج بمقترح تعيين العمالة الوطنية في القطاع الخاص عن طريق التوظيف المركزي وكان باكورة أعماله في ذلك الشأن حظر التعيين على العقود الحكومية إلا عن طريق التوظيف المركزي من خلال برنامج إعادة هيكلة القوى العاملة، مع وضع آلية واضحة ومحددة لتنظيم توظيف العمالة الوطنية وانتقالها على تلك العقود، وكذلك الآليات والاشتراطات الواجب اتباعها في هذا الشأن، وهو ما يحقق أهدافاً ومزايا عدة، أهمها تحقيق مبدأ العدالة في الالتحاق بالفرص الوظيفية من خلال تطبيق سياسة الأولوية في التسجيل وفقاً للمؤهل والاختصاص المطلوب، وتحقيق مبدأ الشفافية في شغل الوظائف المتاحة في القطاع الخاص، وتقويض الواسطة والمحسوبية في التعيين.

وتجدر الاشارة إلى أن البرنامج لم يتقدم فقط بهذا المقترح إلى الجهات المعنية بل اتخذ خطوات تحضيرية تضعه على أهبة الاستعداد لتنفيذ ذلك المقترح فور اقراره، حيث عقد عدة اجتماعات مع الجهات ذات الصلة والعلاقة بالمقترح كوزارة المالية والمؤسسة العامة للتأمينات الاجتماعية والجهاز المركزي للمناقصات العامة والهيئة العامة للقوى العاملة وكذلك عدد من الجهات الحكومية ذات الصلة والعلاقة بالمقترح، وقام باستطلاع رأي تلك الجهات وعرض النظام الآلي المقترح عليها، والتعديل عليه، حتى انتهى من اعداد النظام الآلي والآلية المقترحة لتشغيل المشروع بشكل نهائي.

الفرص الوظيفية

• ماذا عن حملة المؤهلات المتوسطة، كيف يمكن الاستفادة منهم؟

- لم يغفل البرنامج حملة المؤهلات المتوسطة التي يعزف القطاع الحكومي عن توظيفهم، وسيعمل البرنامج على تعزيز مشاركتهم في التنمية عبر مركز المستقبل بتدريبهم وتطويرهم بالمجالات التي تحتاجها المشاريع، وقام بتخصيص مواقع داخل المركز للمشاريع التنموية، حيث يمكن من خلالها عرض الفرص الوظيفية على الشباب بعد تعريفهم بكل مشروع وأهميته ودورهم في انجازه وتشغيله، وتسجيل الراغبين منهم في العمل بتلك المشاريع.

وكذلك تحديد مكاتب بالمركز في الشركات المنفذة للمشروعات التنموية الكبرى وأخرى للجهات المشرفة عليها، فضلاً عن تخصيص موقع داخل المركز للجهات التعليمية للتعرف على احتياجات سوق العمل الكويتي من المؤهلات الدراسية، كما أن البرنامج لم يغفل دور الخبرات الوطنية في دعم الاقتصاد والنهوض به، إذ خصص موقعاً بالمركز المقترح لحصر واستقبال الخبرات الوطنية في جميع التخصصات، ومن ثم توظيفها من قبل البرنامج.

المشاريع المستقبلية

• بالنسبة للمشاريع المستقبلية... هل هناك تنسيق بين ديوان الخدمة والبرنامج بشأن توظيف العمالة فيها؟

- البرنامج يسير ضمن منظومة الحكومة الهادفة إلى دعم توظيف العمالة الوطنية في القطاع الخاص، لاسيما المشاريع التنموية الكبرى، ومن أمثلة ذلك توجيه مجلس الوزراء لوزارة الصحة وديوان الخدمة المدنية بحصر الاحتياجات الوظيفية لتشغيل المستشفيات الجديدة والمشاريع التنموية، ولكن للأسف قانون الخدمة المدنية لا يلبي احتياجات المرحلة القادمة التي تهدف إلى زيادة نسبة توظيف العمالة الوطنية في القطاع الخاص، كونه معنياً فقط بتنظيم التعيين بالقطاع الحكومي.

أمان وظيفي

• هل تتوافر آلية لحماية العمالة الوطنية في القطاع الخاص؟

- أود ان أثني على مشروع القانون المقدم من النائب خليل الصالح بشأن حماية العمالة الوطنية وأهمية إقراره في الوقت الحالي لما يوفره من امان وظيفي للعمالة الوطنية، ويحقق لهم الاستقرار ويعمل على زيادة توجه تلك العمالة نحو القطاع الخاص، ومن ثم تحقيق الإحلال المنشود، والبرنامج مستمر في دعم مثل هذه التوجهات المقدمة من النواب.

أولوية التعيين

• ماذا عن توظيف أبناء الكويتيات؟

- لدينا توافق مع مقترح النائب ماجد المطيري بعدما تقدم باقتراح عن وجوب إعداد الوظائف الشاغرة في المشاريع التنموية الكبرى لتستوعب أبناء الكويتيات وغير محددي الجنسية، حيث إن هذا المقترح من المقترحات التي تصب في مصلحة رؤية البرنامج وتحد من العمالة الوافدة وتحقق جزءاً من المعالجة المنشودة لاختلالات التركيبة السكانية مع وضع الافضلية والاولوية في التعيين على تلك الوظائف للكويتيين، ثم ابناء الكويتيات، يليهم فئة غير محددي الجنسية.

شراكات فاعلة

• كيف تتناغم آلية عمل البرنامج مع رؤية سمو الأمير؟

أولا أوجه الشكر والتقدير الى صاحب السمو أمير البلاد، الذي تفضل برسم الرؤية المستقبلية لتنمية البلاد وتحقيق الرخاء المنشود ووضع الآلية اللازمة لتنفيذها وتوجيه الحكومية إليها، حيث إنه لم يكتف بذلك، بل بدأ سموه تنفيذها وحرص على انشاء شراكات فاعلة مع عدد من الدول المتقدمة، كان آخرها بدء الشراكة مع جمهورية الصين الشعبية لبناء مشاريع عملاقة تستوعب عدد لا محدود من العمالة الوطنية، ولا شك أن الاتفاقيات مع الصين ستجعل خطط التنمية واقعا.

وحرص البرنامج على تولي زمام المبادرة وتقدم بمقترحات تهدف جميعها إلى تنفيذ مضامين نطق سموه السامي، والبرنامج يعد الحل الأوحد لتحقيق أهداف الدولة الرامية إلى زيادة نسبة تعيين العمالة الوطنية في الجهات غير الحكومية وإحلالها محل الوافدة، كونه جهة متخصصة في تنفيذ هذه المقترحات، والتي ستشهد طفرة في أعداد العمالة قريباً، كما ان خبرة البرنامج في هذا المجال تجاوزت 18 عاما ولديه من الإنجازات والمقترحات والخطط المستقبلية ما يشهد له بذلك.

كروكي لآلية عمل مركز المستقبل

توظيف 20 ألفاً سنوياً قابلة للزيادة

أكد المجدلي أن البرنامج اصبح يوظف 20 الف مواطن سنويا بين تعيين لاول مرة واعادة تعيين، مبيناً ان السنوات المقبلة ستشهد زيادة في تعيين المواطنين مع دخول مشاريع تنموية جديدة، ومع تنفيذ المقترحات التي تضمن حماية العمالة الوطنية في القطاع الخاص.

مقترحات البرنامج تجسيد لرؤية الأمير

أوضح المجدلي أن مقترحات البرنامج جاءت تجسيداً وتنفيذاً لمناشدة صاحب السمو أمير البلاد التي تضمنها النطق السامي في دور انعقاد الفصل التشريعي الرابع عشر اكتوبر 2014، حين قال سموه: «لقد ناشدت من هذا المنبر مرات عديدة للتركيز والاهتمام بالتنمية الاقتصادية والعمل على تطوير وبناء نشاطات اقتصادية منتجة توفر فرص عمل للشباب، وتنوع مصادر دخل الدولة، وتقلل اعتماد اقتصادنا الوطني على النفط».

إعداد العمالة الوطنية قبل تشغيل المشاريع

قال المجدلي إن لدى البرنامج العديد من المسجلين والباحثين عن عمل، من الممكن الاستفادة منهم في المشاريع التي ينفذها القطاع الخاص، موضحاً انه يستطيع توفير العمالة الوطنية التي يتطلبها كل مشروع تنموي، ولكن ينبغي على الجهات المشرفة ابلاغ البرنامج مع بداية تنفيذ المشاريع، حتى يقوم بتجهيز وإعداد وتدريب تلك العمالة قبل تشغيلها.

«دعم العمالة» ومقترح حمايتهم

ذكر المجدلي أن مقترح قانون حماية العمالة الوطنية المقدم من رئيس لجنة الاحلال والتوظيف في مجلس الأمة النائب خليل الصالح، بالإضافة إلى القانون الحالي، وهو قانون رقم 19 لسنة 2000 بشأن دعم العمالة الوطنية وتشجيعها للعمل في الجهات غير الحكومية، كفيلان بتحقيق رؤية كويت جديدة، وابتعاد المواطنين عن العمل في القطاع الحكومي.

«الأوقاف» تقيس الرضا عن خدماتها

انطلاقا من رؤية وزارة الأوقاف والشؤون الإسلامية وهي الريادة عالميا في العمل المؤسسي، أجرى مكتب التوجيه المجتمعي بوزارة الأوقاف استطلاع رأي عن مدى رضا جمهور المصلين عن الوزارة.

وقال وكيل الوزارة المساعد للتخطيط والتطوير وليد العمار، إنه "تمت المبادرة بالاستعداد لاستطلاع رأي جمهور المصلين عما يقدمه قطاع المساجد في وزارة الأوقاف والشؤون الإسلامية من خلال إدارات القطاع الست من خدمات للمصلين على مدار العام بمختلف طبيعتها (إدارية، وفنية، وثقافية)، إضافة الى ما تم تقديمه من خدمات في شهر رمضان المبارك في المراكز الرمضانية المنتشرة بالمحافظات الست من خدمات مختلفة".

وأضاف أن "الدراسة تحتوي على عدة محاور صيغت طبقا لأدبيات نظرية الرضا من أجل رسم إطار علمي قياسي وعالمي للمؤشرات التي يمكن الحصول عليها والتي تعكس مدى رضا الجمهور عن الخدمات المقدمة"، إذ حرص قطاع التخطيط والتطوير ممثلاً بمكتب التوجيه المجتمعي في الوزارة على العمل من أجل النهوض بمستوى الخدمات التي تقدم للجمهور، لاسيما أن رضا الجمهور هو محور استراتيجي هام من ضمن محاور استراتيجية وزارة الأوقاف".

من جانبه، قال مدير مكتب التوجيه المجتمعي مشعل العتيبي، ان "المكتب يحرص دوما من خلال أهدافه واختصاصاته على متابعة ودراسة الظواهر السلوكية السلبية بالمجتمع، وإعداد الدراسات والأبحاث التي من شأنها إيجاد بعض التوصيات والحلول لبعض الظواهر بالمجتمع، ووضعها أمام متخذي القرار بالوزارة للوصول إلى أفضل النتائج التي من شأنها تقييم الاعمال والإنجازات التي تُقدم بواسطة العاملين بتلك الجهة".

«القوى العاملة»: 903 موظفين استفادوا من دوراتنا

جورج عاطف

أعلن مدير إدارة التطوير الإداري والتدريب في الهيئة العامة للقوى العاملة فهد المراد، أن "الإدارة قامت بتنفيذ وتنسيق مجموعة من الدورات استفاد منها 903 موظفين خلال 2017/ 2018".

وقال المراد، في تصريح صحافي، إن "إدارة التطوير الإداري والتدريب أجرت دراسة لتحديد الاحتياجات التدريبية للإدارات المختلفة في الهيئة، كما استقبلت طلبات القطاعات المختلفة لتنظيم دورات تخصصية ونوعية وبرامج تدريبية موجهة تهدف إلى تطوير مهارات وقدرات الموظفين في الهيئة، وفق المستويات الإدارية المختلفة والتخصصات، بهدف رفع الكفاءة الإنتاجية، وتزويدهم بالمعارف والمهارات التي تؤدي إلى تطوير العمل الإداري".

وأوضح "كما نسقت الإدارة مع مجموعة من الجهات الحكومية، ومنها وزارة العدل، ممثلة في إدارة الخبراء، ووزارة المالية، وديوان الخدمة المدنية، والجهاز المركزي لتكنولوجيا المعلومات، ومركز ابن الهيثم في الهيئة العامة للتعليم التطبيقي والتدريب، ومعهد التخطيط العربي، بالإضافة إلى المنظمات الدولية مثل منظمة الأمم المتحدة، ومنظمة العمل الدولية والعربية، والمنظمة الدولية للهجرة، بشأن مشاركة موظفي الهيئة في الدورات التي تقدمها أو إقامة البرامج التدريبية تخصصية لهم".

وذكر "من أبرز هذه البرامج دورة التصنيف المهني المعياري، وبرنامج تدريبي للقانونيين العاملين في إدارة علاقات العمل، لتنمية قدراتهم في مجال بحث الشكوى العمالية، وكتابة المذكرات القانونية وحل النزاعات".

وأضاف أن "الإدارة أعدت 25 مدرباً ليكونوا نواة لمركز تدريب متكامل داخل الهيئة، إذ تمت المساهمة في تنظيم برامج تدريبية في مجال رفع قدرات المحققين في إدارة علاقات العمل والمتعلقة بكتابة المذكرات القانونية، وإجراءات التحقيق، وحل النزاعات العمالية، وغيرها من البرامج".

مصرع 3 آسيويين وإصابة رجُلي أمن ومواطن في تصادم بحري

بين طراد دورية تابع لخفر السواحل وآخر يستقله صيادون قرب ميناء الشعيبة

محمد الشرهان

شهدت المنطقة البحرية المقابلة لميناء الشعيبة النفطي حادث تصادم بين دورية تابعة لخفر السواحل وطراد للصيادين، أسفر عن وفاة 3 آسيويين وإصابة 3 مواطنين بينهم رجلا أمن.

لقي 3 وافدين آسيويين مصرعهم مساء أمس الأول في حادث تصادم بحري بين طراد كان يقلهم وطراد دورية أمنية تابعة للإدارة العامة لخفر السواحل، مقابل ميناء الشعيبة، كما أسفر الحادث عن إصابة رجلي أمن كانا على متن طراد الدورية ومواطن آخر كان برفقة القتلى الآسيويين.

وفي التفاصيل، قال مدير إدارة العلاقات العامة والإعلام بالإدارة العامة للإطفاء، العقيد خليل الأمير، إن غرفة عمليات الإدارة تلقت بلاغا مساء أمس الأول يفيد بوقوع حادث تصادم بحري بين دورية بحرية تابعة لخفر السواحل وطراد آخر يستغله صيادون آسيويون برفقة مواطن في المنطقة البحرية المقابلة لميناء الشعيبة النفطي، وفور تلقي البلاغ تم تحريك مركزي الشعيبة البحري والسالمية البحري الى موقع البلاغ يرافقهم دوريات خفر السواحل.

وأضاف العقيد الأمير أن رجال الإطفاء البحري عملوا على إنقاذ المصابين وهم 3 آسيويين ومواطن كانوا في طراد الصيد وعسكريان كانا في دورية خفر السواحل، وتم إخلاؤهم الى مرسى اليخوت في مجمع الكوت بمنطقة الفحيحيل، ومن ثم نقلهم الى مستشفى العدان من قبل فنيي الطوارئ الطبية، لافتا الى أن الآسيويين الثلاثة لقوا حتفهم قبل وصولهم الى المستشفى، في حين أدخل المواطن الذي كان يرافقهم الى العناية المركزة، ووصفت حالته بالحرجة، في حين وصفت حالة العسكريين بالمستقرة.

النهام عاد المصابين

من جانب آخر، زار وكيل وزارة الداخلية، الفريق عصام النهام، صباح أمس، المصابين في الحادث، واطمأن على الوضع الصحي لهم، ونقل إليهم اهتمام ورعاية نائب رئيس مجلس الوزراء وزير الداخلية الشيخ خالد الجراح، واستمع من الفريق الطبي المعالج لهم إلى تقرير متكامل عن حالتهم الصحية.

وأكد النهام توفير الرعاية الصحية الكاملة للمصابين، لافتا إلى أن المؤسسة الأمنية تضع سلامة كل من يقيم على أرض الكويت على رأس أولوياتها، موجها الاهتمام بسلامتهم والاعتناء بهم.

وتقدمت وزارة الداخلية بخالص العزاء لأسر المتوفين، وأن يلهم أهلهم الصبر والسلوان، وأن يمن الله بالشفاء العاجل على المصابين.

نقل أحد المصابين في الحادث

«الأمن العام» نفّذ حملات وأوقف العشرات

جانب من الحملات الأمنية

نفّذ قطاع الأمن العام عدة حملات في كل محافظات البلاد، لحفظ الأمن والنظام، وتعقب المجرمين، ومكافحة الجريمة، ومخالفي قانون الإقامة.

ونفذت مديرية أمن محافظة العاصمة عدة حملات تفتيشية أسفرت عن ضبط 4 مطلوبين لإدارة التنفيذ المدني، و13 مخالفا لقانون الإقامة، و3 إلقاء قبض، و25 بدون إثبات، و2 بائع متجول وعمالة سائبة، و57 مخالفة مرورية، و24 حادثا مروريا، وتم تلقي 43 بلاغا أمنيا، وتقديم 44 مساعدة إنسانية.

وأسفرت حملة مديرية أمن محافظة الجهراء عن ضبط شخص مطلوب للتنفيذ المدني، و3 أشخاص بدون إثبات. كما قامت مديرية أمن محافظة الفروانية بعمل عدة حملات تفتيشية، أسفرت عن ضبط شخصين بحالة غير طبيعية (اشتباه بمواد مخدرة)، وضبط شخص إحضار مدين. وأسفرت حملة مديرية أمن محافظة الأحمدي عن ضبط 14 شخصاً إحضار مدين، و4 ضبطيات مخدرات، و3 أشخاص تغيب، كما تم حجز 20 مركبة مخالفة للمرور، وتحرير 95 مخالفة، وضبط 6 بدون إثبات.

ونفذت مديرية أمن محافظة مبارك الكبير عدداً من الحملات التفتيشية، أسفرت عن ضبط 13 جنائيا ومدنيا، و7 مخالفين لقانون الإقامة، وتم تحرير 29 مخالفة مرورية، وحجز 11 مركبة، وتقديم 7 مساعدات إنسانية.

من جانبها، شنت إدارة عمليات الأمن العام عدة حملات تفتيشية، أسفرت عن ضبط شخصين من إحدى الجنسيات العربية بحوزتهما عدد 3 أكياس شبو، و12 حبة يشتبه في أنها مخدرة، وتمت إحالتهما إلى جهة الاختصاص، وضبط 2 إحضار مدين.

ضبط سلاح خردة في مخزن بأمغرة

محمد الشرهان

دهم رجال مباحث الإدارة العامة للمباحث الجنائية، إدارة البحث والتحري في محافظة الفروانية، صباح أمس، مخزنا للأسلحة القديمة والمقذوفات الفارغة «خردة» قدرت كميتها بالأطنان، كانت داخل مخزن للحديد بمنطقة سكراب الخشب بأمغرة.

وفي التفاصيل التي رواها مصدر أمني لـ «الجريدة» أن مصدرا سريا أبلغ إدارة البحث والتحري في محافظة الفروانية عن وجود أسلحة قديمة مخزنة في مخزن للحديد بسكراب بأمغرة، وفور تلقي المعلومة توجه رجال المباحث إلى الموقع ومعاينته، وتم التأكد من وجود أسلحة قديمة عبارة عن أظرف قذائف كبيرة وقطع غيار لأسلحة متنوعة ومقذوفات عسكرية وسبطانات مدافع ظهرت كأنها من مخلفات الغزو العراقي والمقذوفات الناتجة عن المناورات العسكرية.

وأوضح المصدر أن رجال المباحث تحفظوا على العاملين بالمخزن، وجميعهم من جنسيات إيرانية وآسيوية، لافتا الى أن العاملين بالمخزن أفادوا بأن مالك المخزن، وهو مواطن متعاقد مع وزارة الدفاع لشراء مخلفات الأسلحة، وقدموا صورا للعقود التي أبرمها كفيلهم مع «الدفاع»، مشيرا الى أن رجال المباحث الجنائية سلّموا الموقع لرجال مباحث الإدارة العامة لمباحث السلاح.

آفاق التربوية
AFAQ EDUCATIONAL

شركة آفاق للخدمات التربوية
(شركة مساهمة كويتية مقفلة)

دعـــوة

لحضور الجمعية العمومية العادية

يسر مجلس الإدارة دعوة السادة المساهمين الكرام لحضور اجتماع الجمعية العمومية العادية والمقرر عقدها الساعة 12:30 من ظهر يوم الثلاثاء الموافق 24 يوليو 2018 في مقر الهيئة العامة للصناعة - منطقة جنوب السرة - وذلك لانتخاب مجلس ادارة جديد لمدة ثلاث سنوات قادمة.

لذا يرجى من السادة المساهمين الراغبين بالحضور مراجعة الشركة الكويتية للمقاصة وذلك لاستلام جدول الاعمال واستمارات التوكيل وبطاقات الحضور خلال ساعات الدوام الرسمي.

والله الموفق

مجلس الإدارة

بسم الله الرحمن الرحيم
بشر الصابرين الذين إذا أصابتهم مصيبة قالوا إنا لله وإنا إليه راجعون
صدق الله العظيم

EQUATE

مشاركة عزاء

تتقدم

شركة ايكويت للبتروكيماويات

بخالص العزاء والمواساة من الزميل

محمد معدي هجاج العازمي

(دائرة الإعتمادية والصيانة)

لوفاة المغفور له بإذن الله تعالى

والـــده

سائلين الله أن يتغمد الفقيد بواسع رحمته ويسكنه فسيح جناته ويُلهم أهله وذويه الصبر والسلوان

إنا لله وإنا إليه راجعون

جمعية ضاحية عبدالله السالم والمنصورية التعاونية

إعـــلان

فتح باب الترشيح لمراقبي الحسابات لعام 2018 / 2019

بناء على القرار الوزاري رقم (166/ت) لسنة 2013 بشأن تنظيم إجراءات الدعوة للجمعية العمومية العادية للجمعيات التعاونية.

تعلن جمعية ضاحية عبدالله السالم والمنصورية التعاونية عن:

فتح باب قبول مراقبي الحسابات الذين يرغبون في القيام بالتدقيق حسابات الجمعية للعام 2018 / 2019 متضمنا قيمة الاتعاب التي يحددها المتقدم بالظرف المختوم وتسليمه لإدارة الجمعية وذلك خلال الفترة من يوم الاثنين الموافق 16 / 7 / 2018 لمدة عشرة أيام تنتهي بنهاية دوام يوم الأحد الموافق 29 / 7 / 2018.

ملاحظة: على أعضاء الجمعية العمومية الذين لم يستكملوا ملفاتهم ضرورة مراجعة إدارة الجمعية لاستكمالها واحضار البطاقة المدنية الأصلية الجديدة لإرفاقها بالملف وذلك خلال أوقات الدوام الرسمي من 7:30 صباحا حتى 2 ظهرا.

مجلس الإدارة

مصرع مواطن في حادث مروري

لقي مواطن في العقد الثاني من عمره مصرعه، مساء أمس الأول، من جراء حادث مروري وقع على طريق الملك فهد باتجاه مدينة الأحمدي، كما أسفر الحادث عن إصابة مواطن آخر بجروح متفرقة، نقل على إثرها إلى المستشفى لتلقي العلاج. وقام فنيو الطوارئ الطبية، بنقل الجثة إلى ادارة الطب الشرعي، بينما نقل المصاب إلى المستشفى، وعمل رجال المرور على تنظيم حركة السير التي تعطلت من جراء الحادث.

مواطن يقتل ابنته في سعد العبدالله

أقدم مواطن في العقد الخامس من عمره، مساء أمس الأول، على قتل ابنته البالغة من العمر 30 عاماً داخل منزل الأسرة في منطقة سعد العبدالله، إثر خلافات عائلية، قبل أن يسلم نفسه إلى رجال الأمن في محافظة الجهراء.

وفي التفاصيل التي رواها مصدر أمني لـ «الجريدة» ان غرفة عمليات وزارة الداخلية تلقت بلاغا، مساء امس الأول، من مسؤولي قسم الحوادث في مستشفى الجهراء، أفادوا من خلاله بوصول مواطنة ثلاثينية جثة هامدة إلى المستشفى، وأن أشقاءها الذين أحضروها أفادوا بأن والدهم هو من قتلها خنقاً.

وأضاف المصدر أن رجال الأمن والمباحث، والطبيب الشرعي، ورجال الأدلة الجنائية، ووكيل النائب العام انتقلوا إلى المستشفى، وتمت معاينة جثة المجني عليها من الطبيب الشرعي، إذ ذكر أن المعاينة الأولية للجثة أظهرت وجود آثار للخنق حول رقبة الضحية، وآثار عنف ومقاومة على جسدها، لافتا إلى أن وكيل النائب العام أمر برفع الجثة وإحالتها إلى ادارة الطب الشرعي، وكلف رجال المباحث بإجراء التحريات اللازمة حول القضية. وذكر المصدر أن رجال الأمن اثناء وجودهم بالمستشفى تلقوا إشارة من مخفر شرطة سعد العبدالله، أفادوا خلالها بأن الوالد القاتل سلم نفسه لرجال الأمن، مشيراً إلى أن الوالد اعترف خلال التحقيقات الأولية معه بأنه قتل ابنته بسبب خلافات عائلية متكررة.

إعلان من وزارة الداخلية
وزارة الداخلية

تعلن الإدارة العامة للمرور بوزارة الداخلية إدارة تحقيق المخالفات المرورية - لجنة بيع المركبات بالمزاد العلني عن بيع عدد 184 مركبة محجوزة بشركة رابطة الكويت والخليج (منطقة الجهراء) محافظة الجهراء، وعليه فإنه على أصحاب هذه المركبات ضرورة مراجعة لجنة بيع المركبات بالمزاد العلني بمحافظة الجهراء خلال أسبوعين من تاريخ النشر، وإلا ستقوم اللجنة باتخاذ الاجراءات القانونية بشأن بيع هذه المركبات دون الرجوع لمالكيها.

مزاد كراج رابطة الكويت والخليج للنقل

م	رقم اللوحة	الادارى	رقم الماركة	النوع	تاريخ الدخول
1	2681	88	69152	بي ام دبليو	2017/ 05/ 13
2	47667	8	29747	شيفرولية	2017/ 05/ 13
3	10926	6	34020	تويوتا	2017/ 05/ 12
4	36464	11	54675	جيب	2017/ 05/ 14
5	97704	2	66789	فورد	2017/ 05/ 15
6	8340	29	51534	ميتسوبيشي	2017/ 05/ 15
7	93570	4	103198	شيفرولية	2017/ 05/ 15
8	7466	32	بدون رقم ماكنة	ميتسوبيشي	2017/ 05/ 12
9	25500	3	66473	فورد	2017/ 05/ 18
10	74987	9	34532	فورد	2017/ 05/ 18
11	6420	49	103727	دودج	2017/ 05/ 19
12	38118	9	54709	تويوتا	2017/ 05/ 19
13	56954	9	162553	ميتسوبيشي	2017/ 05/ 20
14	38849	5	54823	كرايسلر	2017/ 05/ 21
15	13260	8	104281	ميتسوبيشي	2017/ 05/ 21
16	33110	2	92622	تويوتا	2017/ 05/ 22
17	42243	2	78709	صالح بانج	2017/ 05/ 22
18	46375	4	94165	تويوتا	2017/ 05/ 25
19	2462	33	37641	هاير	2017/ 05/ 25
20	51627	7	96465	جي ام سي	2017/ 05/ 26
21	73591	6	122817	فورد	2017/ 05/ 30
22	61327	12	171555	فورد	2017/ 05/ 31
23	67868	9	106143	ميتسوبيشي	2017/ 05/ 31
24	35551	1	66087	فورد	2017/ 06/ 01
25	95192	2	103650	شيفرولية	2017/ 06/ 01
26	7378	4	169164	نيسان	2017/ 06/ 04
27	81395	5	35374	فورد	2017/ 06/ 04
28	6067	18	102201	كابيلاك	2017/ 06/ 05
29	15880	3	-74048	ميرسيدس	2017/ 04/ 18
30	84051	4	72382	فورد	2017/ 06/ 07
31	1375	31	51976	ميتسوبيشي	2017/ 04/ 24
32	14240	10	71995	تويوتا	2017/ 05/ 02
33	71087	8	174201	شيفرولية	2017/ 06/ 05
34	74350	2	172162	نيسان	2017/ 06/ 06
35	49963	6	108874	جي ام سي	2017/ 06/ 09
36	95325	3	107227	نيسان	2017/ 06/ 09
37	8641	7	149528	فورد	2017/ 06/ 09
38	29550	1	67566	تويوتا	2017/ 06/ 09
39	58937	10	45081	هوندا	2017/ 06/ 10
40	62140	4	101514	فورد	2017/ 06/ 11
41	3850	13	54489	فولفو	2017/ 06/ 12
42	79399	8	54491	شيفرولية	2017/ 06/ 12
43	27889	9	63546	تويوتا	2017/ 06/ 12
44	52722	8	174777	شيفرولية	2017/ 06/ 15
45	10004	4	66151	ميتسوبيشي	2017/ 06/ 16
46	28318	11	175149	شيفرولية	2017/ 06/ 17
47	9162	18	533	ميتسوبيشي	2017/ 06/ 17
48	89679	2	87485	نيسان	2017/ 06/ 18
49	1002	16	108425	جي ام سي	2017/ 06/ 19
50	32245	5	45095	ميتسوبيشي	2017/ 06/ 19
51	47227	8	170573	فورد	2017/ 06/ 20
52	14729	7	17532	فورد	2017/ 06/ 20
53	94521	5	19	نيسان	2017/ 06/ 21
54	88289	4	101908	تويوتا	2017/ 06/ 21
55	1481	27	76	شيفرولية	2017/ 06/ 21
56	46400	5	78	شيفرولية	2017/ 06/ 21
57	8260	1	54495	ميرسيدس	2017/ 06/ 21
58	1416	32	176438	شيفرولية	2017/ 06/ 21
59	25067	12	74646	بورش	2017/ 06/ 21
60	29356	10	74645	فورد	2017/ 06/ 21
61	53242	11	94296	هوندا	2017/ 06/ 24
62	9769	36	94243	ميرسيدس	2017/ 06/ 24
63	59892	8	-84244	تويوتا	2017/ 06/ 24
64	24970	11	113683	فورد	2017/ 06/ 30
65	16779	8	152064	نيسان	2017/ 06/ 30
66	2686	23	94236	فورد	2017/ 07/ 02
67	27712	2	181132	جي ام سي	2017/ 07/ 02
68	89725	9	115731	نيسان	2017/ 07/ 03
69	7060	41	35922	ميرسيدس	2017/ 07/ 03
70	60689	20	130634	نيسان	2017/ 07/ 03
71	28294	93	134584	تويوتا	2017/ 07/ 03
72	51384	11	133031	جي ام سي	2017/ 07/ 05
73	6936	6	133490	جي ام سي	2017/ 07/ 05
74	64501	20	116003	نيسان	2017/ 07/ 05
75	79626	1	181649	صالح بانج	2017/ 07/ 05
76	18231	11	155111	فورد	2017/ 06/ 05
77	7442	23	108315	نيسان	2017/ 07/ 04
78	33600	13	06401	شيفرولية	2017/ 07/ 05
79	31447	6	55026	ميتسوبيشي	2017/ 07/ 05
80	18014	40	182181	جاجوار	2017/ 07/ 05
81	11079	3	130240	شيفرلت	2017/ 07/ 06
82	83255	2	92479	ميتسوبيشي	2017/ 07/ 06
83	61825	6	72507	شيفرولية	2017/ 07/ 07
84	79246	1	54270q	نيسان	2017/ 07/ 08
85	40553	12	131442	فورد	2017/ 07/ 08
86	82092	5	122263	تويوتا	2017/ 07/ 09
87	83189	10	133478	نيسان	2017/ 07/ 09
88	36458	15	113234	نيسان	2017/ 07/ 11
89	78829	8	121886	ميرسيدس	2017/ 07/ 12
90	57180	20	98962	هيونداي	2017/ 07/ 12
91	23381	30	D136938	تويوتا	2017/ 07/ 13
92	85145	14	136644	نيسان	2017/ 07/ 14
93	70984	3	122225	ميرسيدس	2017/ 07/ 14
94	77954	12	138276	دودج	2017/ 07/ 15
95	18306	93	D 0115493	نيسان	2017/ 07/ 14
96	19468	93	D 123523	تويوتا	2017/ 07/ 14
97	215450	93	D 123287	تويوتا	2017/ 07/ 14
98	5903	43	137626	نيسان	2017/ 07/ 16
99	98554	1	80078	شيفرولية	2017/ 07/ 17
100	53333	12	137392	شيفرولية	2017/ 07/ 18
101	48496	1	124139	كرايسلر	2017/ 07/ 19
102	74916	13	115650	فورد	2017/ 07/ 19
103	49864	6	128887	دودج	2017/ 07/ 19
104	9408	32	128865	جي ام سي	2017/ 07/ 19
105	38632	8	111632	تويوتا	2017/ 07/ 19
106	35332	11	126724	تويوتا	2017/ 07/ 21
107	84759	11	126121	فورد	2017/ 07/ 20
108	94124	12	94253	شيفرولية	2017/ 07/ 22
109	3635	8	113463	جي ام سي	2017/ 07/ 23
110	62626	2	166019	فورد	2017/ 07/ 23
111	80822	12	112284	فورد	2017/ 07/ 24
112	65860	10	130283	كرايسلر	2017/ 07/ 24
113	40874	8	130861	نيسان	2017/ 07/ 24
114	46822	12	123485	شيفرولية	2017/ 07/ 13
115	85338	13	115046	جي ام سي	2017/ 07/ 25
116	25311	8	130365	فورد	2017/ 07/ 26
117	7360	46	118259	تويوتا	2017/ 07/ 26
118	23443	7	112719	تويوتا	2017/ 07/ 27
119	66170	10	115895	تويوتا	2017/ 07/ 27
120	33468	1	130361	تويوتا	2017/ 07/ 26
121	27583	4	133053	ميتسوبيشي	2017/ 07/ 26
122	98984	4	200364	شيفرولية	2017/ 07/ 27
123	84096	7	135024	نيسان	2017/ 07/ 28
124	42096	1	106688	نيسان	2017/ 07/ 28
125	41230	3	117853	ميتسوبيشي	2017/ 07/ 29
126	24364	5	133241	نيسان	2017/ 07/ 29
127	34408	3	117808	نيسان	2017/ 07/ 28
128	82754	7	55850	شيفرولية	2017/ 07/ 29
129	5243	13	106957	جي ام سي	2017/ 07/ 30
130	12361	5	134242	فورد	2017/ 07/ 30
131	46462	20	56623	ميتسوبيشي	2017/ 07/ 31
132	35076	13	101831	تويوتا	2017/ 08/ 01
133	27792	1	82928	فورد	2017/ 08/ 01
134	39967	2	117705	نيسان	2017/ 08/ 01
135	82922	13	83354	فورد	2017/ 08/ 02
136	44853	5	115164		2017/ 07/ 25
137	99816	8	58609	ميرسيدس	2017/ 08/ 03
138	49088	5	57303	جي ام سي	2017/ 08/ 03
139	80223	8	13881	نيسان	2017/ 08/ 04
140	91652	4	94119	تويوتا	2017/ 08/ 05
141	20755	20	58093	اودي	2017/ 08/ 05
142	66746	40	134706	تويوتا	2017/ 08/ 04
143	25231	93	-185952	جيلي	2017/ 08/ 05
144	79542	12	120936	ميتسوبيشي	2017/ 07/ 20
145	65520	1	162983	تويوتا	2017/ 07/ 10
146	11628	12	168023	شيفرولية	2017/ 05/ 22
147	58146	3	19108	نيسان	2017/ 03/ 21
148	47613	4	175757	هاير	2017/ 06/ 22
149	3322	15	109351	فورد	2017/ 06/ 22
150	38318	8	46055	تويوتا	2017/ 06/ 24
151	7148	41	87108	فورد	2017/ 06/ 28
152	7645	24	77002	شيفرولية	2017/ 06/ 29
153	4263	30	46295	شيفرولية	2017/ 06/ 30
154	62912	9	87221	فورد	2017/ 06/ 30
155	43895	1	33811	تويوتا	2017/ 07/ 01
156	42652	3	55023	شيفرولية	2017/ 07/ 03
157	97687	8	134546	ميتسوبيشي	2017/ 07/ 04
158	9487	48	115720	كيا	2017/ 07/ 04
159	39063	20	55304	ميتسوبيشي	2017/ 07/ 11
160	53992	6	132449	جي ام سي	2017/ 07/ 11
161	92677	8	54581	فورد	2017/ 07/ 12
162	14599	3	136487	كرايسلر	2017/ 07/ 12
163	96444	11	136898	شيفرولية	2017/ 07/ 13
164	3572	27	75953	جيب	2017/ 07/ 12
165	81196	12	54549	فورد	2017/ 07/ 14
166	63188	8	50863	فورد	2017/ 07/ 17
167	81349	2	52962	رانج روفر	2017/ 07/ 16
168	9421	39	50789	فورد	2017/ 07/ 18
169	14571	2	161203	شيفرولية	2017/ 07/ 17
170	7059	20	85125	ميرسيدس	2017/ 07/ 19
171	48521	8	84215	ميتسوبيشي	2017/ 07/ 21
172	69410	2	102242	نيسان	2017/ 07/ 21
173	90128	4	95484	هوندا	2017/ 07/ 27
174	6832	49	46236	تويوتا	2017/ 07/ 29
175	77289	12	74039	نيسان	2017/ 07/ 31
176	43660	3	56981	تويوتا	2017/ 08/ 03
177	95025	7	49536	سوزوكي	2017/ 08/ 05
178	3485	16	88141	شيفرولية	2017/ 08/ 05
179	19674	93	55728	تويوتا	2017/ 07/ 31
180	72942	1	79246	تويوتا	2017/ 05/ 12
181	57803	12	84592	جي ام سي	2017/ 05/ 13
182	41105	11	148330	فورد	2017/ 05/ 12
183	43820	20	9047	بورش	2017/ 05/ 12
184	27073	9	35613	جي ام سي	2017/ 05/ 13

العجمي لمستجدي الجامعة: تجنبوا التعصب الطائفي والقبلي

حمد العبدلي

شدد العميد المساعد للأنشطة الطلابية في عمادة شؤون الطلبة بجامعة الكويت د. ثقل العجمي، على المستجدين بضرورة البعد عن التعصب الطائفي والقبلي، والتركيز على الوحدة الوطنية خلال المشاركة في الانتخابات الطلابية.

جاء ذلك خلال اللقاء الإرشادي للطلبة المستجدين للعام الجامعي 2019/2018 الذي تقيمه إدارة الإرشاد الأكاديمي، على مسرح عثمان عبدالملك بكلية الحقوق، أمس واليوم، بتنظيم من قسم الإرشاد استكمالا لمسيرة الحملة الإرشادية التي أطلقتها الإدارة #بلشها_صح، وذلك تحت رعاية وحضور العميد المساعد للأنشطة الطلابية بعمادة شؤون الطلبة د. ثقل العجمي.

وأشار العجمي إلى أن نقطة انطلاق المستجدين للعام الجامعي 2019/2018 في الجامعة من خلال المثابرة على الدراسة والالتزام بالنظم واللوائح والقوانين الموضوعة من جانب الإدارة الجامعية بما يصب في مصلحة الطالب.

وطالب العجمي بضرورة الاطلاع على كل اللوائح والنظم، فهي تحفظ للطالب حقه وتبعده عن التعثر الدراسي، منها المكافآت المادية بما يخص التخصص النادر والتفوق الفصلي واحقية وقف القيد الاختياري والاجباري.

من جهتها، قالت الأستاذة بشاير السمحان من عمادة القبول والتسجيل، إن جامعة الكويت تستقبل كل عام عددا كبيرا من الطلبة المستجدين الذين يسعون لاستكمال مستقبلهم الأكاديمي، ومن هذا المنطلق يأتي دور عمادة القبول والتسجيل في متابعة صحيفة كل طالب في جامعة الكويت حتى التخرج فيما يخص تسجيل المواد العامة ومواد التخصص. وأكدت السمحان أهمية متابعة المدة الدراسية للطالب حتى لا يواجه مشكلة التعثر الدراسي، وذلك من خلال المراجعة الدورية لمكاتب التوجيه والارشاد في مختلف كليات جامعة الكويت أو العمادة في الحرم الجامعي بالشويخ.

العجمي متوسطاً المستجدين في اللقاء التنويري

النجادة لـ الجريدة.: رصد نتائج «اختبارات القدرات» إلكترونياً

خلال جولة لتفقُّد سير الاختبارات بـ «الأساسية»

أحمد الشمري

كشفت عميدة القبول والتسجيل بالهيئة العامة للتعليم التطبيقي والتدريب، د. رباح النجادة، عن رصد نتائج اختبارات القدرات إلكترونيا عقب الانتهاء من إجراء الامتحانات مباشرة، بالتنسيق بين القسم العلمي وعمادة القبول والتسجيل، لافتة إلى أن هذا التوجه يوفر عناء الوقت ويسهل على الأقسام العلمية إرسال النتائج بصورة أسرع، عكس ما كان يحدث في السابق.

جاء ذلك خلال الجولة التفقدية لاختبار القدرات في كلية التربية الأساسية بحضور المدير العام للهيئة د. علي المضف، الذي كان في استقباله أمس عميد «التربية الأساسية» د. فهد الرويشد، ود. النجادة، ومساعدي عميد «الأساسية» د. شافي المحبوب. ود. لطيفة الكندري.

وذكرت النجادة، في تصريح صحافي لـ «الجريدة»، أن إجراء الاختبارات سار بكل يسر وهدوء دون أي مشاكل تصادف عمل لجان الاختبارات، لافتة إلى أن القاعات التي تجرى بها الاختبارات مجهزة لاستقبال الطلبة، وموضحة أن الاختبارات أجريت على تخصص التربية الفنية والتصميم الداخلي والتربية الموسيقية واللغة الإنكليزية، فضلا عن الاختبارات التي أجريت في كليات ومعاهد أخرى.

رباح النجادة

وأوضحت أن هناك تخصصات لا يتم بها القبول إلا بعد اجتياز اختبارات القدرات، موضحة أن المرحلة الثانية من عملية قبول التطبيقي للفصل الدراسي 2018/ 2019 تنتظر نتائج القدرات لفرز الملفات وتوزيع الطلبة على مختلف التخصصات التي يرغبون في الدراسة بها.

الفساد... الطوفان القادم!

د. عبدالحميد الأنصاري*
aeansari@qu.edu.qa

يقول المولى عزّ وجل في محكم كتابه "ظَهَرَ الْفَسَادُ فِي الْبَرِّ وَالْبَحْرِ بِمَا كَسَبَتْ أَيْدِي النَّاسِ"، وفي حوار لا تنقصه الصراحة مع رؤساء تحرير الصحف، كشف رئيس هيئة الرقابة الإدارية والشفافية بدولة قطر، السيد حمد بن ناصر المسند، عن الآليات التي تتم بها الرقابة الإدارية على مؤسسات الدولة، موضحاً أن دولة قطر تكافح الفساد قبل الانضمام إلى عضوية منظمة الشفافية العالمية، مؤكداً أن الهيئة قد انتهت من وضع التصور النهائي للاستراتيجية الوطنية للنزاهة والشفافية، بالتنسيق مع جميع الجهات الوطنية، وأن الهيئة بصدد إعداد قانون الشفافية "من أين لك هذا؟" الذي يسري على كل موظف بدءا من رئيس القسم إلى الوزير، يلتزم بتقديم تقرير عن الذمة المالية، قبل تقلده المنصب.

الفساد ظاهرة عالمية، تشمل المجتمعات المتقدمة والنامية، مع تفاوت في نسب انتشار الفساد وحجمه، وطرق كشفه ومكافحته بين المجتمعات، تبعاً لفعالية آليات الرقابة، وصرامة وحزم المسألة، ويقظة الرأي العام ومراقبته، ومدى استقلالية القضاء، والجدية في تنفيذ الأحكام ضد المفسدين، وفعالية الإعلام والصحف في تسليط الأضواء الكاشفة على بؤر الفساد وخفافيش الظلام، ومدى شفافية الدولة نفسها.

ومع أن كل المجتمعات تشكو من الفساد، حتى السويد المعروفة بقيم الشفافية، أصدرت المنظمة الدولية لمكافحة الفساد، تحذيرات من زيادة الفساد فيها، بسبب تضارب المصالح، لكن تبقى ظاهرة الفساد في مجتمعاتنا العربية هي الأكبر، والأعظم تعويقا للتنمية!

هل يمكن القضاء على الفساد؟

رغم كل الجهود العالمية في مواجهة الفساد وتطور آلياتها، وارتفاع وعي المجتمعات بآثارها المدمرة على الإنسان والتنمية، فإن قوى الفساد ما زالت أكثر قدرة على المراوغة والمقاومة، وقد كشفت منظمة الشفافية الدولية مؤخراً أن جهود أكثر من ثلثي الدول في محاربة الفساد ما زالت متعثرة، بالرغم من أن عبارة "مكافحة الفساد" الأكثر تداولاً على لسان المسؤولين فيها! ويبدو أن الفساد كظاهرة اجتماعية قديمة ملازمة للإنسان منذ وجوده على الأرض ستبقى تحدياً مستمراً تواجه البشرية، رغم تطورها المعرفي والإنساني، وذلك لحكمة إلهية عليا، تحفز قوى الخير والإصلاح لبذل مزيد من الجهود في مواجهته، كما يحدثنا القرآن الكريم عن بدايات الخلق، عندما تساءل الملائكة "وَإِذْ قَالَ رَبُّكَ لِلْمَلَائِكَةِ إِنِّي جَاعِلٌ فِي الْأَرْضِ خَلِيفَةً قَالُوا أَتَجْعَلُ فِيهَا مَنْ يُفْسِدُ فِيهَا وَيَسْفِكُ الدِّمَاءَ وَنَحْنُ نُسَبِّحُ بِحَمْدِكَ وَنُقَدِّسُ لَكَ قَالَ إِنِّي أَعْلَمُ مَا لَا تَعْلَمُونَ".

شكاوى الفساد

الشكاوى من الفساد كثيرة، أشهرها المقولة البليغة لسمو أمير الكويت الشيخ صباح الأحمد، عندما كان رئيساً للوزراء عام 2004، والتي ذهبت مثلاً "فساد البلدية ما تشيله البعارين"، وهذه الشكاوى منها: الجدية المسندة بالأدلة وأصدر القضاء فيها أحكاماً، كالحكم الصادر على رئيس الوزراء الباكستاني السابق، وحكم القضاء الألماني بتسليم زعيم كتالونيا السابق إلى مدريد في قضية اختلاس أموال، ومنها ما زال محل تحقيق: كاتهام رئيس وزراء ماليزيا السابق الذي تم القبض عليه ومنعه من السفر ومصادرة أمواله، ومنها دعاوى الفساد الكيدية أو السياسية أو للتظاهر بالحرص على المال العام، تكسباً شعبياً رخيصاً، وتوظيفاً لشعار مكافحة الفساد لغايات سياسية.

وما أكثر دعاوى الفساد، وما أقل جديتها وجدواها! ولعل الأحكام التي أصدرتها محكمة التمييز الكويتية بعد 7 سنوات من درجات التقاضي، في قضية الأربعاء الأسود التي تعد أطول قضية، توافرت لها أعلى ضمانات العدالة، وأكبر مرافعات الدفاع عن المتهمين، بحق الذين اقتحموا قاعة عبدالله السالم وخربوا ودمروا وأثاروا فزعا، ولم يكتفوا بذلك بل اعتدوا على رجال الشرطة والأمن، ولم يراعوا حرمة المجلس، فأدانت بعضهم وبرأت بعض الشباب المضللين، تعد نموذجا بارزاً لاتهامات الفساد المضللة!

اليوم يطالب زعماء التحريض الفارون سمو أمير الكويت بالعفو بحجة: ما أخطأنا... إن أردنا إلا إصلاحاً ومكافحة للفساد! ولو صدقوا لعادوا وسلموا أنفسهم وتابوا واسترحموا.

ختاماً: لا يمكن القضاء على الفساد، ويمكن ملاحقته وتحجيمه، لكن أخطر أنواع الفساد عندما يكون "مشرعناً"، وأعظمه حين يصبح "ثقافة مجتمعية"، عندئذ انتظر الطوفان القادم.

* كاتب قطري

أحمد باقر

رياح وأوتاد: عندما ينطق الرويبضة عن اقتصاد الحرير!

كل الدول في العالم تتسابق لاستقطاب المستثمر الأجنبي لأنه سيزيد دخل البلاد ويوفر فرصا وظيفية، ولكي نضمن نحن نجاحه في بلادنا لابد من الالتزام بالدستور والقوانين التي تكفل الشفافية والأخلاق وتوظيف الكويتيين والقيم العادلة لاستثمار أو تأجير أملاك الدولة، وبناء بنية قانونية متكاملة لجذب المستثمر.

ثبت عن النبي، صلى الله عليه وسلم، أنه قال في وصف السنوات الخداعات أنها ينطق فيها الرويبضة وعندما سأله الصحابة عن الرويبضة قال: "الرجل التافه يتكلم في أمر العامة".

قفز إلى ذهني هذا الحديث وأنا أقرأ ما وصلني من رسائل إلكترونية وتغريدات وتحليلات كتبها غير متخصصين في الشأن الاقتصادي أو القانوني بشأن زيارة صاحب السمو الأمير إلى الصين وتوقيع بعض مذكرات التفاهم هناك.

هذه الكتابات يصدق فيها ذلك الحديث عن النبي، صلى الله عليه وسلم، فمنهم من كتب أن الصين ستودع خمسين ملياراً في الكويت وستأخذ فيلكا، ومنهم من زعم أن الصين ستستثمر ما قيمته 450 ملياراً في مشروع طريق الحرير، ومنهم من هلل بأن الصين ستوظف في المشروع 200 ألف كويتي، ومنهم من استنتج أن الكويت هي التي ستقوم بإعداد وإنشاء البنية التحتية، ومنهم من نشر أن الصين ستتولى بهذه الاتفاقيات الدفاع عن الكويت في مواجهة إيران أو إحدى الشقيقات، ومنهم من فهم أن الاتفاقات موجهة ضد أميركا، ومنهم من استعبط فكتب أن منطقة مشروع الحرير لن يُسمح للكويتي بدخولها، وأنها ستكون مفتوحة، وإلى آخر هذه الرسائل والكتابات التي تضلل الناس، ومن المؤسف أن الحكومة لم تقم بتصحيح هذه الأغلاط إنما قام ببعض التصحيح الناشط مشعل النامي والدكتور نواف الياسين، جزاهما الله خيراً.

مشكلة أجهزة الاتصالات الذكية أنها وفرت وصول ما يكتبه المتخصص وغير المتخصص إلى نطاق هائل من البشر، والمشكلة الأكبر أن كلام ورأي غير المتخصص قد يجد قبولاً وتصديقاً من أعداد كبيرة جداً، خصوصا في مجتمع لا يتابع غالبيته الآراء والدراسات المتخصصة مثل مجتمعنا، فيقع فريسة لهذه الأخبار والرسائل المغلوطة.

الاتفاقيات التي تم توقيعها في الصين هي مجرد مذكرات تفاهم ليس فيها تحديد باستثمار مبالغ معينة أو استغلال أراض معينة، وهي لا شك مطلوبة وجيدة وخطوة على الطريق، ولكن ربما لا يعلم كثير من الناس أن الدستور نص في المادة 152 على "كل التزام باستثمار مورد من موارد الثروة الطبيعية أو مرفق من المرافق العامة لا يكون إلا بقانون ولزمن محدود، وتكفل الإجراءات التمهيدية تيسير أعمال البحث والكشف وتحقيق العلانية والمنافسة"، فهل تمت جميع هذه الشروط الدستورية؟ وهل تم إعداد هذه الاتفاقيات التي فيها التزام ثم عرض قوانينها على مجلس الأمة ووافق عليها؟

بالإضافة إلى ذلك فهناك قوانين تحكم استغلال وتنمية الأراضي في الكويت مثل قانون البلدية والمجلس البلدي وقانون أملاك الدولة وقانون BOT، وقانون المستثمر الأجنبي، وغيرها من القوانين التي لم تقرر الحكومة ولا المجلس ما إذا كانت هذه القوانين هي التي سيتم إعمالها أو أنه سيتم إقرار قوانين بديلة لهذا المشروع استثناء منها؟ وكيف ستكون هذه القوانين البديلة؟

أي مستثمر في العالم سيقوم بدراسة جدوى المشروع والعائد الذي سيحققه، وهل سيقوم هو بإنشاء البنية التحتية؟ أم سيمتنع ويطلب أن تقوم بها الحكومة لكي يكون مشروعه مجدياً اقتصادياً؟ وإذا وافقت الحكومة على إنشاء البنية التحتية فكم ستكون الكلفة المالية وهل سيوافق المجلس عليها؟ وما العائد على الدولة من إيجار الأراضي ومدة الإيجار إذا وافقت أو لم توافق الحكومة على بناء هذه البنية؟ وأين الدراسات التي تكفل توظيف الكويتيين في المشروع الذي قيل إنه سيكون للقطاع الخاص؟ وهل سيطبق قانون 19/2000 الخاص بدعم العمالة الوطنية في القطاع الخاص أم سيتم الاستثناء منه؟ وهل سيتم تطبيق قانون الجزاء في هذه المنطقة الحرة (المفتوحة) أم سيتم إلغاؤه أو تجميده فيها؟

هذه بعض الأسئلة التي يجب أن يتناولها المستثمر والمختصون ومجلس الأمة، وعلى غير المختصين انتظار إجابتهم قبل أن يكتبوا وينشروا أخبارهم المغلوطة في وسائل الاتصال.

كل الدول في العالم تتسابق لاستقطاب المستثمر الأجنبي لأنه سيزيد دخل البلاد ويوفر فرصا وظيفية، ولكي نضمن نحن نجاحه في بلادنا لابد من الالتزام بالدستور والقوانين التي تكفل الشفافية والأخلاق وتوظيف الكويتيين والقيم العادلة لاستثمار أو تأجير أملاك الدولة، وبناء بنية قانونية متكاملة لجذب المستثمر تشمل إصلاح واختصار البيروقراطية الحكومية والقضاء على الفساد وإصلاح التعليم وإقرار البديل الاستراتيجي للرواتب والعمل الحكومي.

أما إذا لم تقر هذه الإصلاحات واستمر الاختلال الهائل في آلية سوق العمل فإن استغلال الأراضي بعد إعدادها المكلف من قبل الدولة سيكون من مصلحة القطاع الخاص وحده وعمالته الأجنبية دون عائد عادل للدولة من قيمة الأرض أو الضريبة، ولن يكون في مصلحة الاقتصاد أو توظيف مئات الآلاف من الكويتيين المقبلين على سوق العمل خلال السنوات القليلة القادمة.

"الاتفاقيات الموقعة في الصين مجرد مذكرات تفاهم ليس فيها تحديد استثمار مبالغ معينة أو استغلال أراض معينة

حبات الأرز

د. ابتهال عبدالعزيز الخطيب

الشماتة شعور غريب، لذيذ ومشبع، ولكنه عميق الغرائزية البدائية، شعور لا يزال متعلقاً بنفوس الناس على الرغم من كل التطور الأخلاقي والمفاهيمي والقيمي الذي يفترض أنه أثر وغير في النفوس والعقول. أن تعتقد أن مصاب إنسان متوقع ومستحق يختلف عن أن تشعر بالغبطة والتشفي بسبب هذا المصاب، فالأخيران شعوران رديئان بدائيان، لا ينعكسان على الشخص المصاب ولكنهما يعكسان أخلاق المتشفي ومرضية نفسه. الكويت كلها، وتحت أنظار العالم، كانت تنتظر أحكام القضاء في قضية الدخول إلى المجلس، وجاءت الأحكام لتبرئ الشباب ولترسل للرموز الرسالة السياسية أن للمعارضة أصولها وقواعدها وخطوطها الحمراء في الكويت، وأن من يتعداها يتلقى هذا المصير.

هذه الرسالة تم إرسالها أكثر من مرة وبطرق عدة مباشرة ومتضمنة، من منا ينسى التهديد "ببلع العافية" الذي أتى واضحاً ومباشراً على شاشات التلفزيون؟ من منا لم يفكر مرات عدة قبل أن يكتب أو يقول أو يفعل بأحداث سحب الجنسيات وبسهولة وصول هذه الأحداث الى باب بيته؟ من منا لم يمزح "بجدية" حول ضرورة السكوت إذا لم يرد أن "يتجرجر" في المحاكم؟ كلنا نمزح، فنحن شعب نحب التفكه حتى إبان أشد ظروفنا قتامة، ننشر النكات على حادثة تسمم كادت تقتل المئات، نتبادل الضحكات على مخاوفنا تجاه جنسياتنا وحرياتنا، نرسل القفشات حول مصاب الآخرين وآلامهم، لربما هي طريقة للتعامل مع الألم والخوف، لربما هي طريقة نخفف بها عن أنفسنا، إلا أنها بكل تأكيد طريقة باردة حارقة، ملمسها كملمس الحديد الصدئ المكشوف في عز البرد.

واليوم، كلنا سكتنا، اختفت تقريباً كل صور المعارضة وسكنت الأجواء كافة، كيف لا والشعب يعتاش على الحكومة بشكل كامل، فالأغلبية الساحقة منا موظفة عند الحكومة، وخدماتنا كاملة مقدمة من الحكومة، وحتى هويتنا وانتماؤنا في يد الحكومة، حتى باتت المزايا أحمالاً ثقيلة تخرس الأفواه وتقطع الألسن، وحتى أصبح الصوت المعارض صوتاً يبدو جاحداً، ولذا يبيت مهدداً بفقدان تلك المزايا التي لم يحمد حكومته عليها. تلك ظاهرة خطيرة جداً، خطرها يظلل الحكومات والأنظمة قبل الشعب ذاته، فالدولة التي لا يعلو فيها صوت معارض، لا يوجد فيها متنفس، يبقى الناس ينضغطون فيها كما حبات الأرز في قِدر مغلقة بإحكام، حتى يحترقوا وتنفجر القدر، أو حتى يذوبوا ويختفوا ولا يبقى غير قدر... محروقة.

القضاء قال كلمته، وأنا شخصياً أود التمسك بإيماني بعدالة القضاء رغم الشكوك، فالقضاء هو صمام أماننا الأخير. كما أن القضية قضية استشكالية، ليست هي بالحجم الذي تنفخ فيه الحكومة، إلا أنها ليست كذلك ببسيطة خصوصاً في ظل ظروفنا الماضية والحالية. كل تغيير له ثمن، وإذا كان رموز المعارضة يعتقدون أنهم يدفعون بالتغيير، فيستوجب عليهم دفع الثمن وإن كان غير مستحق، وهو ما يحدث الآن، وهي سنّة الحياة تجاه كل تغيير. لربما يجب أن يكون السعي الآن تجاه التغيير الحقيقي للمنظومة القانونية التي تتعامل مع قضايا الرأي ومع "أفعالها"، مرفقاً كذلك بمحاولة تغيير الفكر العام للشارع الكويتي ونظرته ودرجة قبوله لمخرجات الحرية. هذه التغييرات، بصعوبتها وطول مدتها وما ستتطلبه من صراع مرير، ستكون هي المعركة الحقيقية وستبقى هي الهدف الأهم الذي سيأخذنا خطوة واضحة للأمام.

مبارك أحكام البراءة، وأعان الله المحكومين على تقضية أحكامهم، ولربما يتغير الطريق اليوم، لربما يخلق الشباب ذاك الطريق الذي طالما حلمت أنا شخصياً به، طريق ثالث، قوي معارض كما الناقوس يدق على رأس الحكومة ولكنه في الوقت ذاته لا يتبع رموزاً ولا ينقاد لأشخاص، طريق جديد يحفره الشباب على قدر خطوهم.

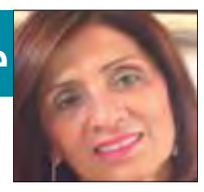

د. خولة مطر*

عن ثقافة التسطيح و«الفاشنيستا»!

يرسل هو كتاباته في طقس هو بين الشعر والنثر، متمنيا أن تستطيع دار النشر العربية العريقة تلك أن تنشر كتابه الثالث أو الرابع، هو صحافي عربي عريق طاف مدن العرب التي كانت تزينها صحفها مع أول قطرة نفط، حينها راحت تستقبل الصحافيين العرب وتفتح أبوابها ليساهموا هم في بناء صحافة حرة، مستقلة، حرة ومستقلة؟ بما هو مسموح به حينها أو متاح، لا نقد لرئيس الدولة الجارة حينها ولا لرئيس السلطة ولا "للصديقة" أميركا إلا نادرا، ولا للحامية بريطانيا إلا كما تكتبه صحفها التي يحميها ويحمي صحافييها وكتّابها قوانين وأنظمة جاءت بعد نقاشات مجتمعية وبرلمانية.

هو وكتّاب آخرون عرب يتسكعون عند أبواب دور النشر المفلسة أو الموشكة على الإفلاس أو التي تمت السيطرة عليها من رأس المال النائم في فراش السلطة باسترخاء تام حتى الشخير!! كانوا يقولون إن على إعلامنا أن يتحرر من قبضة الدولة أو الإمارة أو الجمهورية أو الجماهيرية، وما لبثت أن خرجت من قبضة الرقيب القاسية إلى عباءة رأس المال المقيتة، ورأس المال في دولنا لا يسكن بعيداً عن السلطة، بل هم في حالة "عشق" دائم لم تعرف وصفها حتى إليف شافاق و"قواعد العشق الأربعون"!!

جاء لصديقي الرد سريعا فدار النشر تلك لا تنشر مثل هذا النوع من الكتابات ربما خجلا أو تواريا من قول الحقيقة، وهي أننا لا نملك رفاهية طباعة كتاب لن يباع منه إلا نسخ معدودة، علينا أن نقيّم الكتب على حسب الموضة كما هي الحقائب النسائية والأحذية والفساتين والعبايات والأحجبة!!

ضحك ذاك الكاتب القدير الذي لطالما هندس صحفاً كثيرة في بلاده ودول الخليج الناهضة حينها، وقال أنا ابن المخيم كان بيتنا خيمة وغطاؤنا سماء واسعة لا تتعرف علينا كبشر مثل الآخرين، أما هواؤنا فلم يكن إلا ذاك القادم من تلال القدس المطلة على كل فلسطين، أنا ذاك الطفل الذي لم يعرف وجبة سوى الزعتر وزيت الزيتون وخبز الطابون تعجنه أمي بعرقها وبعض قلبها، فكل قلبها تركته في بيتها في حيفا عند خاصرة البحر.

ردد أنا ذاك الطفل الذي كبر ليصبح ذاك الصحافي والكاتب، أنا لا أيأس سأرسل كتابي لكل دور النشر فلا يهم من ينشر وخطه السياسي، الأهم أن ينشر الكتاب وتصل كلمتي لهم كلهم، فلم يعد لي سوى الكلمات أهديها لأهلي هناك حيث الجدار الذي قسم المدن والعائلات بل البيوت نفسها إلى شطرين، أنا العنيد الذي لم يعرف ملعقة الذهب تلك إلا في كتب التاريخ عند الحديث عن أبناء السلاطين والأمراء.

تجول طويلا وبعد أشهر عاد ليرسل رسالة قصيرة فيها كثير من علامات الاستفهام التي تأتي بعد كل كلمة. قال باختصار إن كل دور النشر أوصدت أبوابها، وعندما كثرت الأبواب راح يبحث عن نافذة ضيقة فاستشار أصدقاءه من الشباب فهم أكثر قدرة على فهم الواقع، وكيف يستطيع أن ينشر كتابه وهم أيضا ينشرون كل يوم عبر نشراتهم ووسائلهم الخاصة "بلوغز" والجرائد والمجلات الإلكترونية، وبعضهم يكتفي بالرسائل المشفرة عبر "فيسبوك" أو "الإنستغرام".

ردد هو لن ينفع، فهذه كلها تجتزئ النص المتكامل الذي كتبته وتقتل الروح التي هي ليست في الفقرة الواحدة بل في كامل الكتاب، وعاد ليشرح وهم يحتسون القهوة على رصيف تلك المدينة والمقهى يعج بالرواد من الشباب فتيات وشبانا يحملون أجهزتهم وهواتفهم "الذكية"، ويتنقلون إلى عوالم مختلفة، وهم لم يغادروا قهوة الكابتشينو التي يحتسونها في ذاك المقهى على ذاك الرصيف الضيق.

قامت إحدى الفتيات الصحافيات اليافعات الشديدة الحماس وقالت "وجدتها" سأجعل صديقتي "الفاشنيستا" تتحدث عنك بعض الشيء بين فستان وشنطة أو حفلة زفاف أو عيد ميلاد على شاطئ بعيد، فالأعياد والاحتفالات أصبحت هي الأخرى في خانة المنافسة لتبعد عن الملل المعتاد في حفلات الزفاف في صالات فنادق الخمس نجوم إلى ما يعرف اليوم بـ"دستنيشن ودنغ" بمعنى أن الموضة أن يكون الزواج في مدينة أخرى بعيدة، وحبذا لو كان عند شاطئ لازوردي حتى يحتفل الشباب بعيدا عن عيون "العسس"، وهي كثيرة في مجتمعات أدمنت أن تعيش حياتين واحدة في العلن وأخرى في عتمة الليل، أو في المدن البعيدة حيث لا قبيلة ولا مجتمع ولا هم يحزنون!

ضحك صاحبي كثيرا حتى انهمر الدمع غزيراً، وقال: شكراً شكراً ولكن ما هذه "الفاشنيستا" بربكم؟!

ملحوظة ضرورية: كل الشخصيات والأشخاص هي فقط من وحي الخيال ولا يراد بها شخص بعينه حتى صديقي والفاشنيستا!! حتى لا يطول القانون أحداً، ذاك القانون الذي لا يعرف سوى أن يسجن الأبرياء ويترك "الهوامير الكبار" في الهواء الطلق فوق يخوتهم يعبثون!!

* ينشر بالتزامن مع «الشروق» المصرية.

روس كلارك*

الاستفتاء الثاني وحده قد ينقذنا من جيريمي كوربين

من السهل أن نتجاهل اللجنة المستقلة للاستفتاءات، معتبرين إياها مجرد فرع من مجموعة ضغط تحاول قلب نتائج استفتاء خروج بريطانيا من الاتحاد الأوروبي، مع أنها تضم أحد رموز حملة الانفصال، جيزيلا ستيوارت، كذلك من الممكن أن يدفع اسمها الناس إلى الاعتقاد خطأ أنها عملية تقصٍّ رسمية أُنشئت بتفويض من الحكومة لا عمل طوعي يؤديه أكاديميون من وحدة الدستور في كلية لندن الجامعية، ومن المؤكد أن هذه اللجنة ما كانت ستتشكل لو أن الجانب المؤيد للبقاء فاز قبل سنتين.

رغم ذلك تصيب هذه اللجنة حين تستخلص أن الاستفتاءات "تحقق غايتها الفضلى عندما تُعقد في نهاية عملية اتخاذ القرارات بغية الاختيار بين البدائل المتطورة". سواء كنت تؤيد الخروج أو البقاء لا تستطيع أن تدّعي أن عملية تطبيق قرار الشعب البريطاني في شهر يونيو عام 2016 تسير على خير ما يُرام، قد تزعم خلال بضع ساعات في نهاية الأسبوع أننا شهدنا عملية منطقية إلى حد ما، ولكن في وقت متأخر من مساء يوم الأحد جاءت استقالة ديفيد ديفيس (التي تلاها رحيل بوريس جونسون). وهكذا عمت الفوضى مجدداً، فلم يتبقَّ أمامنا سوى ثمانية أشهر تقريباً قبل أن ننسحب من الاتحاد الأوروبي، وما زلنا لا نملك فكرة واضحة عما يحدث: هل نشكّل جزءاً في كل عمليات الاتحاد الأوروبي من دون الانضمام تحت اسمه أم ننسحب من دون التوصل إلى صفقة؟ نجد أنفسنا في هذه الورطة اليوم لأن ديفيد كاميرون دعا إلى استفتاء من دون أن يقدّم فكرة عما يعنيه التصويت "للخروج"، ولم يقم بذلك لأنه لم يرد تلك النتيجة ولأنه لم يظن أنها ستتحول إلى واقع. يختلف هذا الاستفتاء عن استفتاءات بلير بشأن انفصال اسكتلندا وويلز حين طلبت الحكومة العمالية آنذاك من الشعب الموافقة على تدبير ترغب فيه هي بنفسها وكانت تفاصيله واضحة على الأرض، ولكن مع استفتاء الخروج من الاتحاد الأوروبي، دعمت حكومة كاميرون خيار الوضع القائم وعارضت خيار "التغيير"، وكما تبين من استقالته الفورية، ما كان كاميرون يملك أي خطة على الإطلاق في حالة صوّت الشعب "للخروج"، باستثناء رحيله هو.

ما من طريقة لتستمر الحكومة خلال الأشهر القليلة المقبلة إلا بدعوتها إلى استفتاء ثانٍ ثلاثي الأوجه يقدّم هذه المرة خياراً واضحاً، يجب أن نملك خيار الخروج من الاتحاد الأوروبي وفق الشروط التي نجحت الحكومة في التفاوض بشأنها مع بروكسل (والتي يجب إنهاؤها قبل عقد استفتاء)، خيار البقاء في الاتحاد الأوروبي وفق التدابير المعتمدة اليوم، وخيار الانسحاب من دون أي صفقة. ينبغي أن يُسمح لنا باختيار تفضيلين، مع إضافة التفضيلات الثانية إلى الأولى بغية تحديد خيار يحظى بدعم أكثر من 50% من الشعب.

لا أقول هذا بصفتي مؤيداً لبقاء يعجز عن تقبل الخسارة، لكنني أخشى أن يكون هذا السبيل الوحيد الذي يستطيع إنقاذنا من جيريمي كوربين، فقد أخفقت الحكومة في إنتاج شكل فاعل من خروج بريطانيا من الاتحاد الأوروبي، شكل يمكن تمريره عبر مجلس العموم، فضلاً عن أن حزب العمال لا يعبّر بوضوح عما يريده (مع أنه سيحصد على الأرجح الأصوات في عملية انتخابات عامة طارئة لمجرد أنه لم يكن في الحكومة التي تسببت بالفوضى). إذاً، آن الأوان لنعيد القرار إلى الشعب البريطاني.

* «سبيكتايتور»

حميد رضا عزيزي

لمَ يرفض بوتين التخلي عن إيران في سورية؟

ستستضيف العاصمة الفنلندية هلسنكي قمة اليوم 16 يوليو بين ترامب وبوتين، فقد كثرت التخمينات عن المواضيع التي سيتباحث فيها الرئيسان، لكن موضوعاً واحداً يُعتبر أكيداً: ستشغل الأزمة السورية واحتمال التعاون بين موسكو وواشنطن بشأن هذا البلد، الذي تمزقه الحرب، جزءاً كبيراً على الأرجح مما سيناقشه بوتين وترامب وقد يتفقان بشأنه.

أقر مستشار الأمن القومي الأميركي جون بولتون أن جزءاً مهماً من الأجندة سيتمحور حول طلب الولايات المتحدة مساعدة روسيا لإخراج إيران من سورية، ويضيف بولتون أن واشنطن قبلت ببقاء الأسد في السلطة وتريد اليوم التركيز على إقناع موسكو بقطع شراكتها مع طهران في سورية، ومقابل قبول بوتين بمساعدة الأميركيين في طرد الإيرانيين من سورية، يُقال إن ترامب مستعد لسحب القوات الأميركية من البلد، فضلاً عن مساعدة الجيش السوري في استعادة السيطرة الكاملة على المناطق الجنوبية على طول الحدود مع الأردن.

في المقابل، ذكر السفير الإيراني إلى لبنان محمد فتح علي في مقابلة معه قبل عودته إلى طهران مع انتهاء مهمته أن إيران وروسيا حليفان في محاربة الإرهاب لا في سورية فحسب، بل في المنطقة بأسرها. كذلك أشار إلى أن القوات الأميركية، نتيجة عملية الجيش السوري المتواصلة في جنوب سورية، قد ترحل قريباً من المنطقة.

تثير هذه التصريحات شكوكاً جدية حول احتمال أن تنهي إيران وروسيا شراكتهما في سورية نتيجة صفقة محتملة بين موسكو وواشنطن، وكي نفهم الوضع بشكل أفضل، من الضروري أن نأخذ في الاعتبار عدداً من العوامل المهمة.

بما أن إيران حليف الحكومة السورية منذ زمن، كان هدفها الأول من البداية الحفاظ على حكم الأسد ومساعدته في استعادة سيطرته الكاملة على جميع الأراضي السورية.

سبق أن أثبتت إيران أنها تتبع منطقاً عملياً بالكامل بشأن هدفها الرئيس: إبقاء الحكومة السورية في السلطة.

تشدد روسيا، التي تدرك مقاربة إيران العملانية، على شرعية الوجود الإيراني في سورية على ما يبدو كي تقدّم واقعاً منجزاً باهظ الثمن للولايات المتحدة. بكلمات أخرى تبقى النتيجة الأكثر احتمالاً للقاء بوتين-ترامب اليوم تقديم روسيا وعداً "بالحد" من مستوى النشاط الإيراني في سورية (أمر سبق أن حققته) وربطها انسحاب إيران الكامل بشرط التوصل إلى حل سياسي حقيقي لإنهاء الصراع السوري.

ومن وجهة نظر موسكو يعتمد حل مماثل اعتماداً كبيراً على قبول واشنطن سحب قواتها من سورية ومساعدة موسكو في تأدية دور صلة الوصل بين عمليات السلام المتوازية في جنيف وأستانة وسوتشي بالتأكيد، ولكن بما أن إيران أعلنت سابقاً أنها مستعدة للانسحاب من سورية ما إن يُهزم كل "الإرهابيين"، فلا شك أنها لن تشعر بالراحة حيال تنفيذ "الوعد" الروسي هذا.

في المقابل، أشارت تقارير عدة إلى أن قوات موالية لإيران تشارك في العملية العسكرية المتواصلة في جنوب سورية، مرتدية زياً عسكرياً سورياً كي تتفادى الرصد، وإذا أضفنا هذه التقارير إلى تعليقات السفير الإيراني السابق إلى لبنان، فقد نتمكن من القول إن طهران وموسكو توصلتا في الواقع إلى طريقة لإدارة الوجود الإيراني في سورية.

أخيراً، يبدو أن الروس يعون جيداً أن انسحاب إيران الكامل سيبدل ميزان القوى بطريقة تسيء إلى موسكو في مرحلة تشهد تقارباً جديداً بين الولايات المتحدة وتركيا، التي تشكّل عموداً آخر من أعمدة عملية أستانة، في المسألة السورية، وخصوصاً الوضع في جنوب سورية.

نتيجة لذلك، من غير المنطقي الافتراض أن بوتين قد يقدّم لبوتين ما يتخطى وعوداً عامة حول الدور الإيراني في سورية وأنه سيضحي بمصالح إيران في هلسنكي.

* «المونيتور»

الدينار الكويتي 1 KD

£	€	$
2.487	2.817	3.292

المؤشر الكويتي

السوق العام	السوق الأول	السوق الرئيسي
5.204	5.336	4.965

تراجع التزامات شركات الاستثمار التقليدية 13.7%

تملك 206 ملايين دينار سيولة وأرصدة نقدية لدى القطاع المصرفي

محمد الإتربي

انخفضت التزامات شركات الاستثمار الخاصة بالتمويل من البنوك بنحو 102 مليون دينار حتى نهاية مايو الماضي، إذ كان إجمالي المبالغ القائمة بنهاية ديسمبر الماضي على نحو 29 شركة من القطاع التقليدي نحو 741.5 مليون دينار تراجعت إلى 639.9 مليوناً بنهاية مايو أي بواقع 13.7%.

وجاءت تلك التراجعات نتيجة عمليات السداد المجدولة والمستحقة، التي التزمت فيها الشركات خلال الفترة الماضية، لاسيما الشركات المتعثرة أو التي قامت بعمليات هيكلة لمديونياتها وجدولتها على فترات زمنية محددة.

وتراجعت المطلوبات الأخرى على الشركات ذاتها خلال الفترة أيضاً بنحو 41 مليون دينار نتيجة تراجعات المخصصات المخصومة خلال الفترات الماضية، بعد وصول التغطيات إلى المستويات اللازمة.

وللإشارة، فإن 29 شركة استثمار تقليدية تملك أرصدة نقدية لدى البنوك المحلية تقدر حالياً بنحو 206.7 ملايين دينار، كما تملك استثمارات مالية محلية تبلغ قيمتها 802 مليون دينار واستثمارات أخرى غير مالية بواقع 179.5 مليوناً.

وبالمقارنة مع شركات الاستثمار، التي تعمل وفق أحكام الشريعة فقد استقرت مستويات الدين عليها عند 889 مليون دينار، إذ تراجعت فقط بمقدار 28 مليون دينار منذ ديسمبر 2017، ولا تشمل تلك القائمة الشركات المتعثرة التي خرجت من المشهد.

ولدى الشركات المالية الإسلامية رصيد تمويل من شركات الاستثمار عبارة عن مرابحات ووكالات استثمار تبلغ نحو 213 مليوناً.

وعلى صعيد الأرصدة النقدية للقطاع لدى البنوك والمؤسسات المالية الأخرى، فقد بلغت نحو 180.9 مليون دينار، في حين تقدر استثمارات الشركات البالغ تعدادها نحو 39 شركة في القطاع المالي نحو 511 مليوناً.

على صعيد آخر، بشأن التزامات الشركات المالية ينتظر أن تقوم شركة أعيان للإجارة والاستثمار بعملية سداد لالتزامات مالية مجدولة عليها في نهاية سبتمبر المقبل تبلغ نحو 1.9 مليون دينار، إذ تؤكد مصادر أن الشركة لديها سيولة جيدة، وستقوم بسداد ما عليها من التزامات في مواعيدها المحددة.

وللإشارة، فإن جدول السداد لشركة أعيان ممتد حتى 2021 وتقدر قيمة آخر دفعة بواقع 96.3 مليون دينار بتاريخ 31 مارس 2021، في حين تقدر قيمة الالتزامات الإجمالية حتى آخر التزام بنحو 138.4 مليون دينار.

10% تأخيراً في إنتاج النفط الثقيل

أشرف عجمي

أبلغ مصدر نفطي «الجريدة»، أن إنتاج النفط الثقيل (API 20) الذي يقع مخزونه بين الشمال والجنوب (فارس السفلي وأم نقا) كذلك النفط الثقيل المتوسط (رطاوي وشرق أم قدير) الذي تقدر مخزوناته بنحو 36 مليار برميل، ووضعت له ميزانية تقدر بنحو 1.3 مليار دينار يشوبه تأخير بنسبة 10 في المئة، إذ كان مفترضاً أن يكون قد وصل إلى مرحلة إنتاج 120 ألف برميل يومياً العام الماضي، على أن يصل خلال العام الحالي إلى نحو 200 ألف برميل يومياً وذلك بسبب تأخير في تنفيذ العقود المبرمة مع مقاولي المشروع.

ووفق المصدر، قد يتسبب ذلك التأخير في إضافة أعباء مالية جديدة بالنسبة لكلفة الإنتاج والتكرير، فضلاً عن التأثير في جدواه الاقتصادية.

انخفاض مؤشرات البورصة... والسيولة الإجمالية 43.1 مليون دينار

«المتكاملة» استحوذت على حصة الأسد من التعاملات وعمليات جني أرباح على أسهم قيادية

سيطر اللون الأخضر على مجريات التعامل وإقفالات مؤشرات أسواق المال الخليجية بعد مكاسب النفط في آخر جلسات الأسبوع واستقرار برنت حول 75 دولاراً للبرميل.

علي العنزي

سجلت المؤشرات الرئيسية الثلاثة لبورصة الكويت خسائر في تعاملات جلسة أمس، إذ تراجع مؤشر السوق العام بنسبة 0.17 في المئة تعادل 8.99 نقاط ليقفل على مستوى 5204.43 نقاط وسط سيولة إجمالية 43.1 مليون دينار منها 20.7 مليوناً من نصيب سهم "المتكاملة" وبكمية أسهم متداولة للسوق 116.8 مليون سهم، نفذت من خلال 5348 صفقة، كذلك انخفض مؤشر السوق الأول بنسبة 0.15 في المئة هي 8.08 نقاط مقفلاً على مستوى 5336.40 نقطة بسيولة 18.5 مليون دينار، بكمية أسهم متداولة 49.9 مليون سهم نفذت عبر 2905 صفقات، وخسر مؤشر السوق الرئيسي بنسبة 0.21 في المئة تساوي 10.62 نقاط ليقفل على مستوى 4965.12 نقطة بسيولة 3.8 ملايين دينار، بكمية أسهم متداولة 66.9 مليون سهم نفذت من خلال 2443 صفقة.

الادراج الأول

بعد طول انتظار، تم إدراج سهم المتكاملة، وهو أولى عمليات الإدراج في السوق الأول بعد استحداثه ليسيطر إدراج السهم على تعاملات السوق ويفتتح بسعر 900 فلس ثم يتذبذب بشكل محدود انتهى به على سعر 848 فلساً كأغلى ثاني سهم في السوق الأول بعد سهم بوبيان بتروكيماويات، بينما تمت عمليات جني أرباح على معظم الأسهم النشيطة خصوصاً بيتك وزين والمباني وبرقان، ولم تربح سوى ثلاثة أسهم هي الوطني وأهلي متحد وبنك بوبيان ليتم الضغط على مؤشر السوق الأول وكذلك الرئيسي، الذي تراجعت سيولته أيضاً، وانخفضت عن مستويات 5 ملايين دينار وعادت الأسهم التشغيلية لاستحواذ النسبة الأكبر من سيولة السوق المحدودة قياساً على الجلسات السابقة وسيطرت أسهم متحد وآلافكو والامتياز على السيولة وسط تراجع تعاملات الأسهم الصغيرة خصوصاً «مستثمرون» الذي تداول 11 مليون سهم في حين انخفضت تعاملات البقية إلى ما دون 5 ملايين سهم لتنتهي الجلسة حمراء على مستوى المؤشرات الرئيسية الثلاثة.

خليجياً، سيطر اللون الأخضر على مجريات التعامل وإقفالات مؤشرات أسواق المال الخليجية بعد مكاسب النفط في آخر جلسات الأسبوع واستقرار برنت حول 75 دولاراً للبرميل، وكان الاستثناء الوحيد خسارة مؤشر السوق الكويتي الذي كان الأفضل خلال ثلاث سنوات ماضية.

وطغت السلبية على أداء القطاعات في جلسة أمس، إذ انخفضت مؤشرات تسعة قطاعات هي خدمات استهلاكية بـ 20.6 نقطة واتصالات بـ 11.8 نقطة وعقار بـ 10.3 نقاط وتأمين بـ 7.1 نقاط والنفط والغاز بـ 4.5 نقاط ومواد أساسية بـ 3.7 نقاط وصناعة بـ 2.8 نقطة وخدمات مالية بـ 1.6 نقطة وسلع استهلاكية بـ 0.15 نقطة، بينما ارتفع مؤشر قطاع بنوك فقط بـ 2.5 نقطة، واستقرت مؤشرات ثلاثة قطاعات هي تكنولوجيا ومنافع ورعاية صحية وبقيت دون تغير.

وتصدر سهم المتكاملة قائمة الأسهم الأكثر قيمة إذ بلغت تداولاته 20.7 مليون دينار وبقي السهم مستقراً دون تغير تلاه سهم بيتك بتداول 6 ملايين دينار وبتراجع بنسبة 1.4 في المئة ثم سهم وطني بتداول 3.2 ملايين دينار وبارتفاع بنسبة 0.99 في المئة ورابعاً سهم أهلي متحد بتداول 3.2 ملايين دينار وبنمو بنسبة 3 في المئة وأخيراً سهم خليج ب بتداول 1 مليون دينار وبانخفاض بنسبة 0.4 في المئة.

ومن حيث قائمة الأسهم الأكثر كمية جاء أولاً سهم المتكاملة إذ تداول بكمية أسهم بلغت 23.7 مليون سهم وبقي مستقراً كما أسلفنا وجاء ثانياً سهم أهلي متحد بتداول 16 مليون سهم وبارتفاع بنسبة 3 في المئة وجاء ثالثاً سهم المستثمرون متداولاً 11.8 مليون سهم وبارتفاع بنسبة 1.3 في المئة وجاء رابعاً سهم بيتك بتداول 9.8 ملايين سهم وبتراجع بنسبة 1.4 في المئة وجاء خامساً سهم لوجستيك بتداول 5 ملايين سهم وبأرباح بنسبة 2.3 في المئة.

وتصدر قائمة الأسهم الأكثر ارتفاعاً سهم فنادق إذ ارتفع بنسبة 24.7 في المئة تلاه سهم بيان بنسبة 4.6 في المئة ثم سهم أسس بنسبة 4.2 في المئة ورابعاً سهم وطنية م ب بنسبة 4 في المئة وأخيراً سهم وطنية د ق بنسبة 3.6 في المئة.

وكان أكثر الأسهم انخفاضاً سهم المساكن إذ انخفض بنسبة 10.3 في المئة تلاه سهم المدن بنسبة 9.2 في المئة ثم سهم تحصيلات بنسبة 7.9 في المئة ورابعاً سهم ع عقارية بنسبة 6.4 في المئة وأخيراً سهم الخصوصية بنسبة 6 في المئة.

«كامكو»: المخاوف التجارية تهدد أسواق النفط واضطرابات الإنتاج تدعم الأسعار

إجمالي إنتاج «أوبك» ثابت رغم زيادة إمدادات السعودية بـ 330 ألف برميل يومياً

تبوأت مخاوف التجارة الدولية مرة أخرى مركز الصدارة، بعد ما أشيع عن عزم الولايات المتحدة فرض رسوم جمركية بنسبة 10 في المئة على قائمة جديدة من السلع الصينية بقيمة 200 مليار دولار، مع توقع تدابير مضادة مماثلة من الصين.

وقد تأثرت الأسواق في أرجاء العالم كافة بتلك الأنباء، بما في ذلك أوروبا وآسيا، إلا أن التوقعات الخاصة بتحسن النتائج المالية الموسمية وارتفاع أرباح الشركات الأميركية ساهما في معادلة جزء من المعنويات السلبية السائدة في الأسواق. كما شهدت أسواق النفط تراجعاً على خلفية تلك الأنباء، وذلك نظراً لما قد يخلفه النزاع التجاري بين اثنين من أكبر اقتصادات العالم، وأثّر ذلك على تراجع الطلب على النفط.

وحسب تقرير صادر عن شركة كامكو للاستثمار، تأثرت أسعار النفط أيضا، بعد أن أشيع احتمال قيام الولايات المتحدة بتخفيف حدة موقفها بشأن العقوبات الإيرانية، مما قد يتيح المجال لبعض الدول باستيراد النفط منها.

وفي غضون ذلك، يشاع أن إيران من جانبها أبلغت عملاءها من المشترين الآسيويين، وتحديداً الهند، باستمرار التبادل التجاري فيما بينهما، بعد الموعد النهائي المقرر لفرض العقوبات في نوفمبر 2018. علاوة على ذلك، خفضت إيران أيضا أسعار خام النفط الخفيف التي توريده إلى آسيا للمرة الأولى منذ 4 أشهر.

وإضافة إلى ذلك، ورد أن إنتاج ليبيا من النفط، الذي كان يعاني ظروفا قهرية في عدة موانئ، مما أدى الى خفض إنتاج البلد إلى النصف، عاد إلى معدلاته المعتادة. وقد أدت العوامل المذكورة أعلاه إلى انخفاض سعر خام برنت بأكبر وتيرة يومية له منذ سنتين في 11 يوليو.

وقد أظهرت وكالة الطاقة الدولية، في أحدث تقرير شهري لها، التباطؤ في الطلب على النفط في الربع الثاني من العام الحالي بعد بداية قوية خلال الربع الأول من العام، نتيجة ارتفاع الأسعار.

اضطرابات الإنتاج

ووفقا للتقرير، من المتوقع أن ينخفض النمو إلى 1.3 مليون برميل يوميا خلال النصف الثاني من العام، بعد أن سجل 1.5 مليون برميل يوميا في النصف الأول منه.

الى ذلك، من المتوقع أن ينخفض النمو خلال النصف الأول من عام 2019 إلى 1.2 مليون برميل يوميا على أساس شهري، وأن يرتفع لاحقا الى 1.6 مليون برميل يوميا في النصف الثاني من عام 2019.

وقال التقرير: شملت العوامل التي دعمت أسعار النفط في المقام الأول اضطرابات الإنتاج في الدول الرئيسة المنتجة للنفط، حيث أثر اضطراب الإنتاج خلال الشهر الماضي في المقاطعات الغربية من كندا على حوالي 10 في المئة من إنتاجها، على الرغم من أنه من المتوقع أن يعود الإنتاج مجدداً في وقت أقرب مما كان متوقعا خلال الربع الثالث من عام 2018.

وإضافة إلى ذلك، أدت إضرابات الانتاج في النرويج إلى إغلاق حقل نفط بحر الشمال الذي يؤثر على حوالي 23 ألف برميل يومياً من إنتاج النفط.

ففي إطار منظمة أوبك عطلت الاضطرابات السائدة في ليبيا صادراتها، ويشاع انها دفعت الانتاج إلى التراجع بمعدل النصف منذ بداية العام. كما تشير التقارير إلى أن عدد منصات الحفر في فنزويلا، التي لا تزال تتعامل مع صعوبات اقتصادية، قد بلغ 26 منصة، بتراجع 23 منصة حفر، فيما يعد أدنى مستوى لها منذ 15 عاما.

ونتيجة لذلك، ظل إجمالي إنتاج «أوبك» ثابتا على الرغم من زيادة إنتاج السعودية بمعدل 330 ألف برميل يومياً، وبلغ حوالي 10.3 ملايين برميل يومياً. وجاءت تلك الزيادة في إنتاج المملكة بعد أن أقرت «أوبك» خلال اجتماعها المنعقد الشهر الماضي زيادة متواضعة في الإنتاج النفطي للدول الأعضاء وغير الأعضاء بالمنظمة.

كما تمت الموافقة أيضا على تخفيض مستوى الالتزام باتفاقية خفض الإنتاج إلى 100 في المئة. ويعني ذلك زيادة قدرها 1 مليون برميل يومياً لمعدلات الإنتاج اليومي بدءا من يوليو الجاري، أي ما يعادل 1 في المئة من إجمالي انتاج النفط العالمي. ويشمل ذلك زيادة قدرها 200 ألف برميل يومياً من روسيا وفقا لبيان صادر عن وزير الطاقة الروسي.

وأضاف التقرير: فيما يتعلق بإنتاج النفط الأميركي، أبقت إدارة معلومات الطاقة الأميركية على توقعات الإنتاج للسنة الحالية دون تغيير عند مستوى 10.79 ملايين برميل يوميا، مع بلوغ الإنتاج 11.29 مليون برميل يوميا خلال الربع الأخير من العام.

ارتفاع هامشي

إلا أنه على الرغم من ذلك، رفعت الوكالة توقعات الإنتاج لعام 2019 بواقع 40 ألف برميل يومياً، ليصل في المتوسط إلى 11.8 مليون برميل يوميا، مع توقع أن يتخطى متوسط الإنتاج مستوى 12 مليون برميل يومياً خلال الربع الرابع من عام 2019، مما يجعل من أميركا أكبر منتج للنفط على مستوى العالم.

أما على صعيد الطلب، فقد خفضت الوكالة الطلب المتوقع في عام 2018 بواقع 60 ألف برميل يوميا، إلا أنها رفعت من توقعات الطلب في عام 2019 بمعدل 10 آلاف برميل يومياً.

وارتفع إنتاج «أوبك» خلال يونيو 2018 للمرة الأولى منذ 9 أشهر، وإن كان ارتفاعاً هامشياً بواقع 30 ألف برميل يوميا، حيث بلغ 31.83 مليون برميل يوميا، وفقا لبيانات الإنتاج الصادرة عن وكالة بلومبرغ.

فخلال يونيو 2018، وافقت «أوبك» على انضمام الكونغو للمنظمة، لتصبح بذلك العضو الخامس عشر، علما بأن مستوى إنتاجها يبلغ 331 ألف برميل يوميا، استناداً إلى مصادر «أوبك» الثانوية، وبناء على ذلك يرتفع إنتاج «أوبك» إلى 32.2 مليون برميل يومياً في يونيو 2018، بنمو يصل إلى 40 ألف برميل يومياً على أساس شهري.

وخلال الشهر، رفعت السعودية إنتاجها النفطي بواقع 330 ألف برميل يومياً في اعقاب اجتماع «أوبك» الذي تم خلاله الموافقة على زيادة الإنتاج. وبلغ معدل إنتاج المملكة 10.3 ملايين برميل يوميا فيما يعد أعلى معدل إنتاج لها خلال 18 شهرا. إلا أنه على الرغم من ذلك، تم محو أثر تلك الزيادة بأكملها تقريباً نتيجة للتراجع الحاد في إنتاج ليبيا بمعدل 0.3 مليون برميل يومياً، والذي يعد أدنى مستويات الإنتاج الليبي منذ أبريل 2017.

كما انخفض الإنتاج في أنغولا بحوالي 120 ألف برميل يومياً، في ظل بعض المشاكل التقنية التي أصابت حقول النفط القديمة، على الرغم من تخطيطها لزيادة الإنتاج بواقع 250 ألف برميل يومياً بحلول عام 2020 عن طريق استقطاب شركات النفط الدولية الكبرى من خلال تشريعات جديدة لقطاع الطاقة وتيسير شروط الاستثمار.

أخبار الشركات

تحويل دين «أجيليتي» لأسهم في رأسمال «الوطنية العقارية»

كشفت الشركة الوطنية العقارية عن موافقة هيئة أسواق المال الكويتية على تحويل دين لشركة أجيليتي إنفستمنت هولدنغ ليميتد لأسهم في رأسمال «الوطنية».

وأوضحت الشركة أن التحويل سيتم عن طريق إصدار 272.8 مليون سهم بقيمة اسمية تبلغ 100 فلس للسهم وعلاوة إصدار، على أن يتم تخصيصها كاملة لمصلحة «أجيليتي إنفستمنت» مقابل الدين القائم.

وأشارت إلى أن الأثر المالي لعملية التحويل هو زيادة رأسمال الشركة المُصدر والمدفوع كاملاً من 108.86 ملايين دينار إلى 136.14 مليون دينار، بعد إتمام إجراءات زيادة رأس المال مع الجهات المُختصة مقابل الدين القائم.

«الاستئناف» تُلزم «تمكين» بسداد 5,7 ملايين دينار لمصلحة «الصفاة»

ألزمت محكمة الاستئناف شركة تمكين القابضة، أن تؤدي إلى شركة الصفاة للاستثمار مبلغ 5.64 ملايين دينار تقريباً في دعوى «تصفية حساب» مرفوعة من الأخيرة ضد «تمكين».

وقالت «تمكين»، إن المحكمة ألزمت الشركة أيضاً بالفوائد القانونية عن المبلغ المقضي به بواقع 7 في المئة سنوياً من تاريخ 22 أكتوبر 2015، حتى تمام السداد.

وأكدت الشركة أن حكم الاستئناف لم يصبح باتاً ونهائياً، موضحة أنها ستقوم بالطعن على الحكم بمحكمة التمييز في المواعيد القانونية المُقررة.

وكانت محكمة أول درجة أصدرت حكماً في أواخر نوفمبر الماضي، يُلزم «تمكين» بسداد 5.66 ملايين دينار في الدعوى المُشار إليها لمصلحة «الصفاة للاستثمار».

«التمييز» تحكم لمصلحة «نور» ضد «دار الاستثمار»

أعلنت شركة نور للاستثمار المالي صدور حكم محكمة التمييز يوم 11 يوليو 2018، لمصلحتها في الدعاوى المُقامة ضد شركة دار الاستثمار، ويتلخص موضوع الدعوى في ندب خبير وتصفية حساب لإلزام المُدعي عليها «دار الاستثمار» بسداد ما سيُسفر عنه تقرير الخبرة والمُقدر بمبلغ 10.08 ملايين دينار.

وكانت محكمة الاستئناف قد أيدت بتاريخ 5 فبراير الماضي، حكم أول درجة الذي صدر لمصلحة «نور» بإلزام شركة دار الاستثمار بأن تؤدي مبلغاً يقدر بنحو 10.17 ملايين دينار لمصلحة الأولى.

وجاء حكم «التمييز» بقبول الطعون الثلاثة شكلاً وفي الموضوع برفضها وألزمت كل طاعن بـ 20 ديناراً مقابل أتعاب مع مصادرة الكفالة في كل طعن.

وأكدت «نور» أنها كانت قد أخذت سابقاً مخصصات بنسبة 100 في المئة لتفادي تداعيات الحُكم، وفي حال تم التنفيذ وفقاً لما ورد في الحكم فإن ذلك سينعكس إيجاباً على أرباح الشركة بقيمة المبلغ المُقدر بنحو 10.17 ملايين دينار، إضافة إلى الفوائد المترتبة على المبلغ 7 في المئة من تاريخ 12 أكتوبر 2008 وحتى تمام السداد.

وأضافت أنه سوف يكون التأثير في الفترة المالية التي سيتم بها التنفيذ، علماً أن الشركة المحكوم ضدها هي حالياً تحت مظلة قانون الاستقرار المالي بموجب الطلب رقم 2/2017.

الصقر: «الوطني» بصدد التوسع في السوق السعودي ولدينا رخصة لافتتاح فرعين في الرياض و«الشرقية»

«البنك أحد المصارف القليلة التي تتمتع بالاستقرار في المنطقة»

أكد الصقر أن «الوطني» يعد أحد البنوك القليلة في المنطقة التي تتمتع باستقرار وعدم تذبذب في صافي أرباحها، إذ يواصل تسجيل معدلات نمو مستقرة للدخل في كل فترة مالية تلو الاخرى وعاماً بعد عام، في حين يعد هذا النمو مصدر قوتنا الرئيسي.

أعلن الرئيس التنفيذي لمجموعة بنك الكويت الوطني عصام الصقر أن البنك بصدد التوسع في السوق السعودي، حيث حصل على رخصة لافتتاح فرعين اضافيين، أحدهما في الرياض والآخر في المنطقة الشرقية، مضيفاً ان هناك توجها ايضا لتوسيع أنشطتنا من خلال تقديم خدمات إدارة الثروات.

وأضاف الصقر، في كلمته خلال مؤتمر المحللين - المستثمرين للربع الثاني من عام 2018، أن هذا التوسع سيوفر لنا نمواً جيداً في السوق السعودي بشكل عام.

وذكر ان البنك، خلال النصف الاول من 2018، شهد استمرارية الاتجاهات القوية التي سجلها البنك في 2017 من حيث أداء الاعمال وارتفاع مستويات الربحية، مشيراً الى ان "الوطني" بدأ 2018 بأداء قوي خلال الربع الاول، واستمر هذا التوجه الايجابي في الربع الثاني أيضا.

وأوضح ان "صافي ربح المجموعة بلغ 185.9 مليون دينار خلال النصف الاول من 2018 أي ما يعادل 613.8 مليون دولار، مرتفعاً بنسبة 12.9 في المئة مقارنة بالنصف الاول من 2017، وتشير تلك النتائج إلى إيماننا بأننا بصدد تسجيل عام آخر من الارباح القياسية".

وعبر عن شعوره بالفخر والاعتزاز بهذه النتائج الممتازة وتقديره لكل الجهود التي بذلت لتحقيقها، مؤكداً الرضا التام عن كيفية تحقيق تلك النتائج.

وأشار إلى أن النمو الذي سجلته أرباح البنك يعزى في الاساس إلى الايرادات المصرفية الاساسية بما أتاح إمكانية الاستمرار في تقديم نتائج قوية، مبيناً ان "بنك الكويت الوطني يعد واحداً من البنوك القليلة في المنطقة التي تتمتع باستقرار وعدم تذبذب في صافي أرباحها، حيث يواصل تسجيل معدلات نمو مستقرة للدخل في كل فترة مالية تلو الاخرى وعاماً بعد عام، ويعد هذا النمو مصدر قوتنا الرئيسي".

وذكر الصقر أن البنك تخطى معدلات النمو في السوق المحلي على مدى الفترات المالية الأخيرة، كما هو واضح من معدلات نمو محفظة القروض لدينا، ذاكراً نتائج البنك في 2018، حيث بلغ معدل نمو اجمالي القروض والتسليفات منذ بداية العام حتى تاريخه 5 في المئة، "وهذا مؤشر على نمو النشاط التجاري الذي يشهده البنك في مختلف القطاعات وكذلك في مختلف الاسواق التي نعمل بها".

من ناحيته، قال رئيس المجموعة المالية في "الوطني" جيم ميرفي ان صافي إيرادات الفوائد بلغ 336.8 مليون دينار في فترة الأشهر الستة المنتهية في يونيو 2018 مقابل 305.2 ملايين دينار في الفترة المماثلة من العام السابق، أي بنمو بلغت نسبته 10.4 في المئة.

وبالنظر بإيجاز إلى النتائج الفصلية، أشار الى أن صافي إيرادات الفوائد قد بلغ 173.2 مليون دينار للربع الثاني من العام الحالي، كما في نهاية يونيو 2018 مقابل 163.6 مليون دينار في الربع الاول من العام الحالي، ومقابل 157.7 مليون دينار في الربع الثاني من 2017.

واستعرض ميرفي كيف تشكلت إيرادات غير الفوائد والتي بلغت 105.4 ملايين دينار في الفترة المالية للأشهر الستة المنتهية في يونيو 2018، بنمو بلغت نسبته 12.6 في المئة، مقارنة بالفترة المماثلة من 2017 بقيمة 93.6 مليون دينار.

ويتكون إجمالي إيرادات غير الفوائد البالغ قيمته 105.4 ملايين دينار من اتعاب وعمولات بقيمة 76.5 مليون دينار وصافي أرباح التعامل بالعملات الأجنبية بقيمة 19.0 مليون دينار، بالاضافة إلى 9.9 ملايين دينار من إيرادات التشغيل الأخرى من غير الفوائد، في حين ساهم صافي إيرادات الاستثمارات بما قيمته 8.1 ملايين دينار من إجمالي إيرادات التشغيل الأخرى من غير الفوائد والبالغة 9.9 ملايين دينار.

وسجل صافي الأتعاب والعمولات أداء ممتازا بنمو بلغت نسبته 13.6 في المئة مقارنة بنفس الفترة من العام السابق، عاكساً الرضا التام بهذا الاداء، لارتفاع الانشطة عبر قطاعات الاعمال المختلفة.

وأشار الى "التشعب الكبير لمصادر النمو الذي شهدناه للأتعاب والعمولات وامتدادها عبر عدد كبير من قطاعات والاعمال والمناطق الجغرافية المختلفة".

وأفاد ميرفي بأن مساهمة العمليات الخارجية لبنك الكويت الوطني بلغت 55.5 مليون دينار من أرباح المجموعة في فترة الأشهر الستة المنتهية في يونيو 2018، مقابل 47.8 مليون دينار في فترة الأشهر الستة المنتهية في يونيو 2017، بنمو بلغت نسبته 16 في المئة.

وأضاف: "بالنظر إلى أداء التكاليف، تجدر الاشارة إلى أن تلك الزيادة بنسبة 7.5 في المئة تشمل مجموعة بنك الكويت الوطني بالكامل، فلدينا شركتان تابعتان تتميزان بأداء قوي وهما بنك بوبيان، وبنك الكويت الوطني - مصر"، مفيداً بأن هاتين الشركتين الرئيسيتين تستمران في تحقيق نمو هائل، وبناء على ذلك تشهدان ارتفاع معدل التكاليف بمستويات أعلى مقارنة بالمجموعة.

وانتقل ميرفي إلى المخصصات وخسائر انخفاض القيمة، حيث بلغ إجمالي المخصصات وخسائر انخفاض القيمة عن فترة الأشهر الستة المنتهية في يونيو 2018 ما قيمته 93.9 مليون دينار من ضمنها 86.5 مليونا مخصص خسائر الائتمان و7.4 ملايين دينار مخصص خسائر انخفاض القيمة لشركات زميلة لاحدى الشركات التابعة للمجموعة. وقد بلغت المخصصات وخسائر انخفاض القيمة 51.6 مليون دينار في الربع الثاني من 2018 مقابل 42.3 مليونا في الربع الاول من 2018، و48.1 مليونا في الربع الثاني من 2017.

وذكر ميرفي أن إجمالي القروض والتسليفات بلغ 15.2 مليار دينار، بنمو 700 مليون دينار تقريباً خلال فترة الأشهر الستة المنتهية في يونيو 2018، وبحوالي 900 مليون دينار كويتي خلال فترة 12 شهرا المنتهية في يونيو من العام الماضي.

وتابع: "تمثل تلك الارقام نموا هائلاً في محفظة القروض بنسبة 5 في المئة خلال فترة الأشهر الستة المنتهية في يونيو 2018"، مبيناً انه من الملاحظات الايجابية ان هذا النمو القوي قد شمل كل أسواق الاقراض الرئيسية للمجموعة، أي الاسواق المحلية والدولية والاسلامية.

من جهة أخرى، بلغت ودائع العملاء 14.6 مليار دينار بنمو بلغت نسبته 6.1 في المئة مقارنة بديسمبر 2017، ونمت بنسبة 7.8 في المئة مقارنة بيونيو 2017.

عصام الصقر

> نمو هائل في محفظة القروض بـ 5% وارتفاع الودائع 7.8% إلى 14.6 مليار دينار
>
> ميرفي

> نتائجنا تؤكد أننا سنسجل عاماً آخر من الأرباح القياسية
>
> الصقر

> 55.5 مليون دينار مساهمة العمليات الخارجية في أرباح الوطني بالنصف الأول بنمو 16%
>
> ميرفي

دليل الجريدة الطبي aljarida

E-mail: ads@aljarida.com Fax: 22252537 66793860

بودي: «المتكاملة» بإمكانها توزيع 37 فلساً في 2018 على المساهمين... وتوسعات جديدة في قطر وعمان

● الخالد: «البورصة» على أبواب مرحلة محورية لاستقطاب المؤسسات الإقليمية والعالمية

● الحمد: الإدراج الناجح للشركة يشجع الشركات الخاصة على ذلك

عيسى عبدالسلام

توقع جاسم بودي أن تحقق «المتكاملة» أرباحاً صافية بقيمة لا تقل عن 15.8 مليون دينار خلال عام 2018، أي ما يعادل 72 فلساً للسهم الواحد، وإمكانية تحقيق توزيعات تصل إلى 37 فلساً، بعائد يصل إلى 5% على سعر الاكتتاب.

قرعت شركة المتكاملة القابضة المتخصصة بتأجير وتشغيل المعدات الثقيلة، جرس سوق الكويت للأوراق المالية لإعلان بدء التداول على أسهم الشركة في السوق الأول من بورصة الكويت، بحضور رئيس مجلس الإدارة والرئيس التنفيذي جاسم بودي، والرئيس التنفيذي في شركة الوطني للاستثمار فيصل الحمد، والرئيس التنفيذي لشركة بورصة الكويت للأوراق المالية خالد الخالد، ورئيس قطاع الأسواق محمد العصيمي، إضافة إلى بعض مسؤولي البورصة، وذلك بعد إغلاق عملية الاكتتاب الخاص بالطرح الثانوي، الذي يعادل نسبة قدرها 35 في المئة من رأسمال الشركة لتتخطى تغطية الاكتتاب أكثر من 230 في المئة.

وبهذه المناسبة، قال الرئيس التنفيذي لبورصة الكويت، خالد الخالد: إن «المتكاملة» تعد أول شركة تُدرج في بورصة الكويت منذ بدأ التقسيم الجديد للسوق عقب إدراج شركة ميزان في يونيو 2015، كما تعد أول شركة تُدرج في السوق الأول لتصبح الشركة السابعة عشرة ضمن الشركات المدرجة في السوق الأول، مما يعكس جدوى التغييرات التي أجرتها بورصة الكويت على قواعد الإدراج أخيراً، مشيراً إلى أن السوق الكويتي على أبواب مرحلة محورية، تتضمن الكثير من المتغيرات التي من شأنها استقطاب المؤسسات الاستثمارية الإقليمية والعالمية.

وفي رده على سؤال لـ«الجريدة» حول إمكانية لحاق شركة «المتكاملة» بركب الشركات المرشحة للترقية ضمن مؤشر «فوتسي»، أفاد الخالد بأن الوقت كاف أمام الشركة لاستيفاء متطلبات السيولة لتكون ضمن الشركات المرشحة للترقية عند اتمام عملية المراجعة في شهر ديسمبر المقبل.

وقال الخالد، إن مؤشرات بورصة الكويت للأوراق المالية لم تعكس قيمة وكمية التداول على أسهم شركة المتداولة، أمس، إذ لم يتم احتسابها ضمن مؤشراته، موضحاً أنه سيتم احتسابها اعتباراً من اليوم.

تجدر الإشارة إلى أنه تم تداول 23.73 مليون سهم من شركة «المتكاملة» بقيمة بلغت 20.75 مليون دينار وافتتح السهم أول صفقة بقيمة 900 فلس ليغلق عند 841 فلساً.

توسعات جديدة

من جانبه، توقع نائب رئيس مجلس الإدارة والرئيس التنفيذي للشركة المتكاملة القابضة جاسم بودي، أن تحقق الشركة أرباحاً صافية بقيمة لا تقل عن 15.8 مليون دينار خلال عام 2018، أي ما يعادل 72 فلساً للسهم الواحد، وإمكانية تحقيق توزيعات تصل إلى 37 فلساً، بعائد يصل إلى 5 في المئة على سعر الاكتتاب، علماً أنها حققت خلال الربع الأول من العام الحالي أرباحاً صافية بلغت نحو 5 ملايين دينار، مقارنة بـ 3.3 ملايين دينار للفترة ذاتها من العام الماضي، لتحقق بذلك نمواً في الأرباح يصل إلى أكثر من 50 في المئة، وأظهرت النتائج المالية في الربع الأول من عام 2018 زيادة إيرادات «المتكاملة» بنسبة 28 في المئة، إذ ارتفعت إلى 11.5 مليون دينار مقارنة بإيرادات الربع الأول من عام 2017 التي بلغت 9 ملايين دينار، كما ارتفعت ربحية السهم إلى 22.6 فلساً مقارنة بـ 15.1 فلساً عن الفترة ذاتها من العام الماضي بزيادة قدرها 50 في المئة.

وأضاف بودي أن الشركة نجحت أخيراً في الحصول على موافقة هيئة أسواق المال وبورصة الكويت لإدراجها في السوق الأول من بورصة الكويت، بعد أن استوفت جميع متطلبات الإدراج، مبيناً أن الشركة حققت أرباحاً صافية بلغت 13.3 مليون دينار عام 2017 أي بواقع 60.5 فلساً للسهم الواحد، محققة بذلك نسبة نمو بلغت 36 في المئة.

وكشف عن توجه الشركة نحو التوسع خلال العام الحالي في السوق القطري لاسيما بعد رجوعه إلى مستويات جيدة جديدة إثر أزمة الحصار الاقتصادي هناك، لأنها أعلنت خطة طموحة لزيادة إنتاجها في قطاع الغاز بنسبة تصل إلى 35 في المئة خلال السنوات الخمس المقبلة.

وأشار إلى أن الشركة تعمل منذ بداية تأسيسها في السوق القطري، ولديها عدة عقود هناك، إضافة إلى حصول الشركة من الحكومة القطرية على قطعة أرض لإقامة أكبر ورشة ستكون الأفضل في المنطقة.

وعن التوزيع الجغرافي لاستثمارات الشركة، قال بودي إن السوق الكويتي يمثل 89 في المئة من الإيرادات خلال عام 2017، بينما كان السوق القطري 11 في المئة، متوقعاً زيادة تلك النسبة خلال عام 2018 على اعتبار أن الشركة تملك الآن بنية تحتية جيدة هناك، مشيراً إلى أن الشركة تمتلك معدات تفوق قيمتها الـ 100 مليون دينار.

وعن الأسواق الجديدة، قال بودي، إن الشركة ستدخل بداية من العام المقبل السوق العماني خصوصاً في منطقة الدقم (منطقة حرة)، حيث يتم فيه تطوير مصفاة الدقم بالشراكة بين شركة النفط العُمانية، وشركة البترول الكويتية، علماً أن حجم الاستثمارات المرصودة هناك تبلغ 7 مليارات دولار، متوقعاً أن ينعكس ذلك على نتائج الشركة خلال السنوات الثلاث المقبلة.

ونفى بودي أي توجه في الوقت الحالي لزيادة رأسمال الشركة، موضحاً أن «المتكاملة» تمتلك نحو 600 رافعة مختلفة، وحوالي أكثر من 1300 مُعدة إضافية للرافعات.

وذكر أن الشركة تُركز في قطاعات النفط والغاز والطاقة، «إذ بدأنا عام 2005 في حين كانت معظم الشركات تتجه إلى مشاريع النقل مع الجيش الأميركي خلال حربه في العراق»، مبيناً أن معظم أعمال وعقود الشركة مع مقاولين رئيسيين عالميين مع شركات نفط وطاقة وغيرها من الأنشطة التي تشمل مشاريع البنية التحتية كبناء الجسور والطرق وكل ما يحتاج إلى معدات مُتخصصة.

وأشار بودي إلى أن «المتكاملة» تمتلك أعلى عائد على حقوق المساهمين مقارنة بالشركات المدرجة في السوق الأول من بورصة الكويت بنسبة 23 في المئة، أي أكثر من ضعف متوسط معدل العائد على السوق بأكمله ، مما يدل على الأداء المالي الممتاز لدى الشركة واستمرار نموها، إذ عززت الشركة مكانتها في السوق، وأصبحت تؤدي دوراً رئيسياً في دعم قطاع النفط والغاز.

وأعرب بودي عن فخره بالدور المحوري الذي قامت به شركة الوطني للاستثمار لأنها مستشار عملية الإدراج، وساهمت بشكل كبير في تأهيلها للإدراج من خلال فريق عمل محترف لديه الدراية التامة باحتياجات مختلف الجهات الرقابية والتنفيذية.

وثمن المجهودات التي بذلها مكتب ميسان للاستشارات القانونية الذي تولى مسؤولية الاستشارات القانونية لعملية الإدراج منذ بدايتها وحتى نهايتها والاحترافية التي تعامل بها في سبيل نجاح الادراج.

اهتمام كثيف

من ناحيته، أفاد الرئيس التنفيذي لشركة الوطني للاستثمار فيصل الحمد بأن الشركة تفتخر بأنها المستشار للشركة المتكاملة القابضة في طرحها الخاص وإدراجها في السوق الأول من بورصة الكويت، وتعد هذه صفقة مهمة إذ ستكون الشركة المتكاملة القابضة أول شركة يتم إدراجها تحت قواعد بورصة الكويت الجديدة وأول شركة يتم إدراجها في السوق الأول.

وذكر الحمد أن الاكتتاب استقطب اهتماماً كثيفاً من كل أنواع المستثمرين داخل الكويت وخارجها، مما عكس نجاح عملية الاكتتاب، متوقعاً أن يؤدي الإدراج الناجح للشركة المتكاملة القابضة إلى تشجيع شركات خاصة أخرى لطرح أسهمها وإدراجها في بورصة الكويت للاستفادة من أسواق المال العامة. وعن السعر العادل لسهم الشركة، بعدما تمت أول صفقة عليه بسعر 900 فلسا للسهم ، قال إن السعر العادل يحدده السوق وفق عوامل العرض والطلب، لافتاً إلى أن سعر التداول المشار إليه فاق سعر الاكتتاب الخاص البالغ 730 فلساً، مما يعكس مدى ثقة السوق بسهم الشركة.

الخالد وبودي والحمد يقرعون جرس التداول مع بدء إدراج «المتكاملة»

«PwC»: لا نستطيع الوصول إلى بيانات لـ «أبراج»

أفادت شركة PwC، في تقرير حصلت وكالة بلومبرغ على نسخة منه، بأنها غير قادرة على الحصول على بيانات مالية سنوية مستقلة لشركة أبراج، وهو شيء غير اعتيادي لشركة الاستثمارات الخاصة، رغم أن قانون جزر كايمن لا يلزمها بذلك.

وأضافت PwC، في تقرير إلى محكمة جزر كايمن في 11 الجاري، أن «أبراج» اقترضت قروضا قصيرة الأجل لتعويض نقص السيولة طويل الأمد، بين رسوم إدارة الاستثمار ونفقات التشغيل، وهو ما يخلق نموذج عمل غير مستقر جدا. وبينت انه رغم أن الشركة لديها أصول إجمالية تبلغ مليار دولار، فإن أكثر من 900 مليون دولار من الديون المضمونة مرتبطة بهذا المبلغ، مما يعني أن صافي قيمة الأصول المتبقية يقارب 148 مليون دولار فقط، وفقا لتقديرات PwC.

ومنيت «أبراج» بخسائر بلغت 188 مليون دولار بنهاية مارس الماضي، بعد استخدامها أموال المستثمرين لإدارة عملياتها.

(العربية.نت)

شبهة غسل أموال تحت يد هيئة الأسواق

● محمد الاتربي

كشفت مصادر مطلعة لـ«الجريدة» أن الجهات الرقابية في هيئة الأسواق تدقق حالياً في شبهة غسل أموال تخص شركة مدرجة، مبينة أن تلك الجهات تجري مزيداً من البحث والدراسة والتمحيص لتكييف القضية قانونياً، تمهيداً لإحالة الملف إلى النيابة.

وقالت المصادر إن هذه الإحالة إن تمت ستكون الثانية من نوعها التي تخص شبهة غسل أموال، وتحال إلى نيابة أسواق المال، مؤكدة أن هذا الأمر سيمثل رسالة إلى كل المراقبين والمهتمين بأن السوق المالي يخضع لأعلى معاييرالرقابة والتدقيق، وأن الجهات الرقابية بالمرصاد لكل من يتجاوز القوانين واللوائح المنظمة لعمل السوق.

في السياق، كشفت المصادر أنه إذا تمت هذه الإحالة سيتبع القرار عمليات تفتيش واسعة، وربما زيارات مفاجئة، ومداهمة للشركة المتهمة، لضبط بعض الملفات والبيانات والمعلومات الخاصة بالتعاملات المشبوهة.

استقرار الدولار واليورو وارتفاع الإسترليني

استقر سعر صرف الدولار مقابل الدينار، أمس، عند مستوى 0.302 دينار، كما استقر اليورو عند 0.353 دينار، مقارنة بأسعار صرف يوم الخميس الماضي.

وقال بنك الكويت المركزي في نشرته اليومية على موقعه الإلكتروني، إن «سعر صرف الجنيه الإسترليني ارتفع ليسجل 0.400 دينار، في حين انخفض الفرنك السويسري ليسجل 0.302 دينار، أما الين الياباني فبقي عند مستوى 0.002 دينار دون تغيير».

وارتفع الدولار الأميركي مقابل سلة العملات الرئيسية، استنادا إلى الاحتمالات القوية لرفع المجلس الاحتياطي الفدرالي الأميركي أسعار الفائدة مرتين خلال هذا العام.

الشركة الكويتية الهندية القابضة
ش.م.ك (مقفلة)
KIHC
KUWAITI INDIAN Holding Company

إعلان
عن البدء بتوزيع
أرباح نقدية على المساهمين

بناءاً على قرار الجمعية العامة العادية للسنة المالية المنتهية في 2017/12/31 والمنعقدة في يوم الأحد الموافق 24 يونيو 2018م، يسر مجلس إدارة الشركة الكويتية الهندية القابضة أن تعلن للسادة المساهمين بأنه تقرر البدء بتوزيع شيكات الأرباح النقدية وقدرها (5 فلس) عن كل سهم، للمساهمين المقيدين بسجلات الشركة وقت إنعقاد الجمعية العامة إعتباراً من يوم الاثنين الموافق 2018/7/16م.

وعليه يرجى من السادة المساهمين الكرام مراجعة السادة / الشركة الكويتية للمقاصة - شرق - شارع الخليج العربي - بجانب المستشفى الأميري - برج احمد - الدور الخامس خلال مواعيد العمل الرسمية من الأحد الى الخميس - هاتف: 22464585 - 22464565 منوهين بضرورة تقديم البطاقة المدنية للأفراد والسجل التجاري للشركات.

والله ولي التوفيق...

مجلس الادارة

«بوبيان» يفتتح الفرع «42» في منطقة جابر الأحمد

الشعلان: يأتي مكملاً لشبكة فروع البنك المنتشرة... و29 جهازاً لتقنية «دايركت»

قال الشعلان، إن التوسع في افتتاح المزيد من الفروع يأتي تماشياً مع الخدمات التقنية التي يقدمها البنك.

أعلن بنك بوبيان افتتاح فرعه الجديد في منطقة جابر الأحمد ليعزز بذلك بصمة أخرى في الحضور محلياً ضمن إطار خططه التوسعية القائمة على الانتشار والتوسع جغرافياً جنباً إلى جنب مع التوسع عبر القنوات الإلكترونية المختلفة وخدمة عملائه في كل مكان، من خلال توفير الراحة والسهولة والسرعة في إنجاز معاملاتهم خلال ساعات العمل الرسمية للفرع.

وقال مدير إدارة الفروع مصعب الشعلان، إن الوصول إلى الفرع رقم 42 يمثل إنجازاً آخر يضاف إلى الإنجازات، التي حققها البنك في السنوات الأخيرة، بحيث يخدم منطقة ذات كثافة سكانية عالية، كما تمت مراعاة تصميمه الداخلي في تقديم الخدمات المميزة للعملاء بسهولة ويسر، مع توفير مساحات كافية لحركة وانتظار العملاء داخل الفرع، وتخصيص الطابق الأرضي لخدمة الرجال، بينما خصص الطابق الأول لخدمة السيدات، ليبقى بوبيان متميزاً وقادراً على تطوير هذه الفروع ليواكب ركب التطور المستمر في الصناعة المصرفية محلياً وعالمياً.

وأضاف الشعلان، أن التوسع في افتتاح المزيد من الفروع يأتي تماشياً مع الخدمات التقنية التي يقدمها البنك، إذ كان لبوبيان قصب السبق الأول بطرحها في السوق المصرفي بهدف خدمة

مصعب الشعلان

مختلف الشرائح في المجتمع، إلى جانب تميزه بين البنوك بتوفير أكبر عدد أجهزة الصراف الآلي التفاعلي Boubyan Direct إذ أصبح عددها مع الجهاز المتوفر في فرع جابر الأحمد 29 جهازاً تقدم خدماتها على مدار الساعة طوال الأسبوع.

ويقوم جهاز الصراف الآلي التفاعلي (Boubyan Direct) بتوفير خدمات عديدة للعملاء منها سحب مبالغ تصل إلى 5000 دينار كويتي والإيداع حتى 5000 دينار، وخدمة إيداع الشيكات والتحويل بين الحسابات وإصدار البطاقات وإصدار كشف الحساب.

تصميم بوبيان

وعن تصميم الفرع، قال الشعلان إنه تمت مراعاة تصميم الفرع الجديد ليجمع بين الطابع التكنولوجي والتقني مع المحافظة على الطابع الحديث الذي تميز بوبيان به وذلك للتأكيد على هوية البنك والتعرف عليه بشكل فوري أينما وجد من خلال تصميمه بواسطة أشهر المصممين العالميين المختصين بتصميم الفروع بشكل عصري حديث يراعي التطورات التي حدثت في الصناعة المصرفية.

وذكر أن خطط التطوير في كل من البنية التحتية للخدمات المصرفية وتقديم منتجات وخدمات جديدة تلاقي تجاوباً كبيراً من العملاء إذ إن التطور التقني هو مسار بوبيان الأول، لذلك نبذل أقصى جهودنا لتوظيف كل إمكانيات التقنية المتسارعة بهدف التطور وتحقيق أهداف استراتيجية للبنك من خلال تقديم أفضل وأرقى الخدمات وتحقيق أعلى معدلات الربحية وتخفيض المصاريف المالية مع توسيع مجالات العمل.

«أهلي كابيتال» تطرح صندوق الأهلي الدولي متعدد الأصول القابض

تطبيقا لاستراتيجية الشركة «بنك أسهل» لتقديم خدمات مصرفية سهلة للعملاء، طرحت شركة أهلي كابيتال للاستثمار، الذراع الاستثمارية للبنك الأهلي الكويتي، صندوق الأهلي الدولي متعدد الأصول القابض، بمشاركة بلاكروك إنفستمنت مانجمنت، والذي يعتبر استمرارا للتعاون المثمر معهم.

كما تعتبر «بلاكروك» حاليا من أكبر مديري الأصول على مستوى العالم، والتي تبلغ قيمة الأصول الدولية التي تديرها 6.3 تريليونات دولار كما في 31 مارس 2018، مما يوفر للشركة المكونات الأساسية لطرح صندوق الأهلي الدولي متعدد الأصول القابض.

ويوفر هذا الصندوق الجديد استثمارات دولية متنوعة تغطي أنواعا متعددة من الأصول، وهو مرخص ويخضع لإشراف هيئة أسواق المال الكويتية، وعملة الصندوق هي الدينار والحد الأدنى للاشتراك في وحداته 500 دينار.

وصرح الرئيس التنفيذي لشركة أهلي كابيتال للاستثمار محسن الحربي: «إننا مسرورون جدا بطرح هذا الصندوق، ونحن نعتقد أن بإمكانه تحقيق نمو في رأس المال على المدى البعيد، مع المحافظة على تنويع المخاطر على مستوى العالم، عن طريق الاستثمارات الدولية المنتشرة عبر أنواع مختلفة من الأصول.

وأضاف الحربي أن «الصندوق يعتبر طريقة ممتازة لادخار النقود مع تحقيق عوائد أعلى من تلك التي تحققها غالبية حسابات الادخار ومع الميزة الإضافية وهي إمكانية الاشتراك في وحدات الصندوق واستردادها بشكل شهري».

وتتم مراقبة ومراجعة وإعادة موازنة الاستثمارات الأساسية لهذا الصندوق بشكل مستمر لضمان تحقيق أفضل العوائد المعدلة بحسب المخاطر، ويوفر هذا الصندوق للمستثمرين فرصة الاستثمار عبر أنواع متعددة من الأصول، إضافة إلى تغطية العديد من المناطق الجغرافية والقطاعات الصناعية المهمة.

محسن الحربي

«بيتك» يوقع اتفاقية تعاون مع «دعم» العقارية

الرشود والمهنا مع مسؤولي «بيتك» و«دعم»

وقع بيت التمويل الكويتي (بيتك) اتفاقية تعاون مع شركة دعم للتطوير العقاري يقدم من خلالها مزايا وحلولا تمويلية لعملائهما المشتركين الراغبين في الحصول على تمويل لشراء عقار من الشركة المتخصصة في مجال التطوير العقاري والإنشاءات، ضمن جهود «بيتك» لخدمة عملائه، ودعم قدرات الشركات الوطنية العاملة في السوق، وتوسيع دوره في مجال التمويل العقاري وحصته السوقية كأحد أكبر وأهم الجهات العاملة في هذا المجال.

وقال المدير التنفيذي للمنتجات التمويلية للأفراد في «بيتك» عادل الرشود، عقب توقيع الاتفاقية مع الرئيس التنفيذي لشركة دعم عدنان المهنا، إنه بموجب الاتفاقية سيقوم «بيتك» بتوفير الخدمات والحلول التمويلية المناسبة لعملائة الراغبين بشراء وحدات سكنية من خلال مشاريع «دعم»، وفق الضوابط الإئتمانية الخاصة به والسياسة البيعية الخاصة، وبحد أقصى 70.000 دينار، وبفترة سداد تصل إلى 15 سنة.

وأكد الرشود أن الاتفاقية تعزز جهود «بيتك» المستمرة لبناء علاقات استراتيجية ممتدة مع الشركات العاملة في مجال التطوير العقاري والبناء والتشييد، وتقديم أفضل المنتجات التمويلية المميزة المشمولة بتسهيلات شاملة وعروض حصرية لعملائه، ما يساهم في دفع حركة الاقتصاد، وتنويع منتجات التمويل المقسط لبناء المسكن الخاص، بما يعزز مكانة «بيتك» وريادته في تقديم خدمات تمويلية مميزة.

وأضاف: «سنعمل لتوفير حلول تمويلية للعملاء الراغبين في بناء وتشطيب وحداتهم السكنية للمحافظة على حصتنا السوقية وتنميتها، وتوفير حلول ائتمانية مبتكرة ومناسبة تلبي احتياجاتهم بمختلف شرائحهم»، معربا عن ثقته في قدرة الجانبين على خدمة عملائهم المشتركين بمجموعة متنوعة من المزايا والتسهيلات، وتقديره الكبير للتعاون مع شركة دعم.

وقال إن الاتفاقية ستتم ترجمتها خلال الفترة المقبلة في برامج وحملات تسويقية تخدم عملاء «بيتك» و«دعم»، وتقدم لهما مزايا وتسهيلات حصرية، حيث يتميز «بيتك» بالتعاون مع شركائه في تقديم مثل هذه البرامج والحملات التسويقية التي تساهم في تحقيق رواج بالسوق، وزيادة مبيعات الشركات، وتحقيق احتياجات العملاء بأفضل مستوى ممكن من الخدمة الجيدة.

«الأهلي المتحد» يفوز بجائزة أفضل بنك للخدمات المصرفية للأفراد

من مجلة غلوبال بانكنج آند فاينانس ريفيو

أعلن البنك الأهلي المتحد فوزه بجائزة أفضل بنك للخدمات المصرفية للأفراد في الكويت لعام 2018 من مجلة غلوبال بانكنغ آند فاينانس ريفيو، نظرا للإنجازات الملموسة التي حققها في قطاع الخدمات المصرفية للأفراد، وأدائه المتميز وفق مقاييس التقييم التي وضعتها لجنة التحكيم.

ولفت إلى أنه من بين المقاييس التي وضعتها اللجنة؛ نجاح البنك في الحفاظ على الريادة بمجال الخدمات المصرفية للأفراد، من خلال تطوير الحلول المصرفية التي تجعل من التجربة المصرفية للعملاء أكثر مرونة وكفاءة وإظهار التزام قوي بتعزيز تجربة العملاء، من خلال تقديم خدمات مصرفية ذات قيمة مضافة، فضلا عن حرص البنك على مواصلة الاستثمار في التكنولوجيا، وامتلاك البنك شبكة فروع قادرة على تقديم خدمات عالية الجودة.

وأكد المدير العام للخدمات المصرفية للأفراد في «المتحد» رانجان سين، أنه «نظرا لأن (المتحد) أقدم بنك في الكويت، فنحن نعمل دائما على توفير أفضل الحلول المصرفية لعملائنا، ونفخر بهذا التقييم المستقل من مجلة دولية مرموقة عن جودة خدماتنا المصرفية للأفراد».

وأضاف: «تأتي هذه الجائزة تأكيدا على أسلوبنا المتفرد، وحرصنا الشديد على توفير وتقديم خدمات مصرفية متميزة وذات مستوى عالمي للعملاء. نحن سعداء بالتكريم والفوز بهذه الجائزة المرموقة، التي تعد اعترافا رائعا بالجهود التي بذلناها أخيرا لتطوير وتنمية أعمال الخدمات المصرفية للأفراد في البنك، وخاصة بعد أن كثفنا جهودنا هذا العام لتحسين تجربة العميل عبر جميع القنوات في البنك، وهو ما أتى ثماره».

وأعرب سين عن خالص امتنانه لفريق مجموعة الخدمات المصرفية الفردية في «المتحد»، الذين يبذلون كل الجهد، ويظهرون أقصى درجات التفاني للبنك وعملائه، ما أدى إلى فوزه بهذه الجائزة المرموقة.

من جهتها، قالت نائبة المدير العام لإدارة القنوات الإلكترونية البديلة في «المتحد»، هدى المدني: «نفخر بحصولنا على هذه الجائزة، والتي تأتي انعكاسا لنجاح البنك في الاحتفاظ بريادته في تطوير الحلول المصرفية المبتكرة التي تمكّن العملاء من إنجاز معاملاتهم المصرفية بكل راحة وأمان، حيث نعتمد في أعمالنا على التحديث والتطوير بمجال التحول الرقمي، لنستمر في ريادتنا في مجال التطوير والابتكار المصرفي».

هدى المدني

رانجان سين

عامر نجم

أسعار صرف العملات العالمية

الوطني NBK

العملة	الدينار الكويتي	الريال السعودي	الدولار امريكي	اليورو اليورو	الجنيه الاسترليني	الفرنك السويسري	الين الياباني	الدولار الأسترالي
الدينار الكويتي		12.2738	3.2868	2.8126	2.4830	3.2920	369.30	4.4236
الريال السعودي	0.08147		0.2678	0.2292	0.2023	0.2682	30.09	0.3604
الدولار الأمريكي	0.30425	3.7343		0.8557	0.7555	1.0016	112.36	1.3459
اليورو	0.35555	4.3639	1.1686		0.8832	1.1708	131.31	1.5745
الجنيه الاسترليني	0.40274	4.9431	1.3237	1.1322		1.3263	148.64	1.78
الفرنك السويسري	0.30376	3.7283	0.9984	0.8541	0.7540		112.21	1.3437
الين الياباني	0.00271	0.0332	0.0089	0.0076	0.0067	0.0089		0.0120
الدولار الأسترالي	0.22606	2.7746	0.7430	0.6351	0.5611	0.7442	83.48	

أسعار صرف العملات العربية

العملة	الدولار امريكي	الدينار الكويتي	الريال السعودي	الدينار البحريني	الريال القطري	الريال العماني	الدرهم الإماراتي	الجنيه المصري
الدولار الأمريكي		0.30425	3.7343	0.3740	3.6265	0.3831	3.6571	17.8400
الدينار الكويتي	3.2868		12.2738	1.2294	11.9195	1.2592	12.0200	58.6360
الريال السعودي	0.2678	0.0815		0.1002	0.9711	0.1026	0.9793	4.7773
الدينار البحريني	2.6736	0.8134	9.9840		9.6957	1.0242	9.7776	47.6967
الريال القطري	0.2757	0.0839	1.0297	0.1031		0.1056	1.0084	4.9193
الريال العماني	2.6103	0.7942	9.7476	0.9763	9.4662		9.5461	46.5675
الدرهم الإماراتي	0.2734	0.0832	1.0211	0.1023	0.9916	0.1048		4.8782
الجنيه المصري	0.0561	0.0171	0.2093	0.0210	0.2033	0.0215	0.2050	

أسعار المعادن الثمينة والنفط

المؤشر	آخر اقفال	الحالي	التغير		أداء اليوم %	أداء السنة %
النفط الكويتي	71.93	72.55	0.62	▲	0.86	11.76
برنت	73.82	73.80	-0.02	▼	-0.03	9.13
غرب تكساس المتوسط	71.08	70.98	-0.10	▼	-0.14	14.94
الذهب	1241.00	1241.00	0.00	-	0.00	-4.96
الفضة	15.78	15.78	0.00	-	0.00	-7.41

المصدر: بنك الكويت الوطني

«التجاري» يجري السحب الأسبوعي لـ «النجمة»

أجرى البنك التجاري السحب الأسبوعي على «حساب النجمة»، ضمن برنامج سحوبات النجمة على جائزة 5000 دينار، وكانت الجائزة من نصيب محمد طاهر بهول بهول خان، وتم إجراء السحب بحضور ممثل عن وزارة التجارة والصناعة لطيفة الجيعان.

وكان البنك أعلن مؤخرا إطلاق البرنامج الجديد لسحوبات حساب النجمة لسنة 2018، والذي يشمل إضافة العديد من المزايا على برنامج الجوائز التي يوفرها الحساب، بما فيها أكبر جائزة سنوية نقدية ليس فقط على مستوى الكويت بل على مستوى العالم بمبلغ وقدره 1.5 مليون دينار تمنح العملاء الفرصة لتحقيق أحلامهم.

وأوضح البنك أن جوائز حساب النجمة أصبحت مميزة بحجم مبالغ الجوائز المقدمة، إضافة إلى تنوعها طوال السنة، وستكون هناك جوائز أسبوعية بقيمة 5000 د.ك، وشهرية بقيمة 20000 د.ك، وجائزة نصف سنوية وقدرها نصف مليون دينار، إضافة إلى الجائزة الكبرى التي سيقام عليها السحب في يناير 2019، وهي 1500000 دينار، الجائزة الأكبر في العالم.

وعن آلية فتح حساب النجمة والتأهل لدخول السحوبات والفوز بالجوائز القيمة، كشف البنك أنه يمكن فتح حساب النجمة فقط بإيداع 100 دينار، ويجب أن يكون في الحساب مبلغ لا يقل عن 500 دينار لدخول جميع السحوبات على كل الجوائز التي يقدمها الحساب.

وبالنسبة لفرص الفوز فإنه كلما زاد المبلغ المحتفظ به في الحساب زادت فرص فوز العميل، حيث إن كل 25 دينارا توفر فرصة واحدة للفوز، فضلا عن المزايا الإضافية التي يوفرها الحساب، إذ يحصل العميل على بطاقة سحب آلي، ويستطيع الحصول على بطاقة ائتمان بضمان الحساب وكذلك الحصول على كل الخدمات المصرفية من البنك التجاري.

كما يمكن لأي عميل لدى البنك التجاري أن يفتح حساب النجمة عن طريق خدمة التجاري «أون لاين» والدخول في جميع السحوبات، فلا يتوجب على العميل زيارة الفرع، أما بالنسبة لغير عملاء التجاري فإنهم يستطيعون تقديم طلب فتح حساب من خلال موقع البنك الرسمي، وسيتم الاتصال بهم عن طريق دائرة المبيعات وترتيب موعد لزيارة العميل لاستكمال إجراءات فتح الحساب.

«برقان» يعلن فائزي «يومي»

أعلن بنك برقان أسماء الفائزين في السحوبات اليومية على حساب يومي، وفاز كل واحد منهم بجائزة 5.000 دينار، والفائزون هم:

والي عبدالوهاب غضبان، براتي سواميناثان سوبرامانيان، حسن محمود درويش، وعبدالحميد إبراهيم الأنصاري، وحمود منصور العليمي.

وإضافة للسحب اليومي، يوفر «برقان» سحبا ربع سنوي لحساب «يومي» للفوز بجائزة نقدية بقيمة 125.000 دينار.

وللتأهل للسحوبات ربع السنوية يتعين على العملاء ألا يقل رصيدهم عن 500 دينار لمدة شهرين كاملين قبل تاريخ السحب، كما أن كل 10 دنانير تمثل فرصة واحدة لدخول السحب. وإذا كان رصيد الحساب 500 دينار وما فوق، فإن صاحبه سيكون مؤهلا لدخول كل السحوبات اليومية وربع السنوية.

... والفائز بـ 4000 دينار في سحب «المزايا» للمقيمين

أعلن بنك برقان، أمس، فوز توماس شيريان شيرياثو بجائزة حساب المزايا للمقيمين بقيمة 4000 دينار. وأعرب الفائز عن سعادته بالفوز.

ويقدم حساب المزايا مميزات تم تصميمها خصيصا للمقيمين، لتلبية جميع احتياجاتهم المصرفية، حيث يمكن لأصحاب الحساب الحصول على بطاقة ائتمان مجانا في السنة الأولى، إضافة إلى إمكانية الحصول على قرض، إلى جانب فرصة الفوز بجائزة نقدية تبلغ 4000 دينار في السحب ربع السنوي. كما باستطاعة العملاء الاستفادة من العروض والخصومات المميزة.

وتأتي هذه الخدمة ضمن استراتيجية البنك لتوفير أفضل الخدمات المصرفية لعملائه.

وسيواصل «برقان» تقديم خدمات متميزة وسحوبات خاصة، بهدف تجاوز تطلعات العملاء، مع توفير فرص للفوز بجوائز نقدية قيمة خلال هذا العام.

الراشد: مشاريع جديدة لـ«رساميل» رغم الأوضاع الصعبة

عقدت الاجتماع السنوي للجمعية العمومية بنسبة حضور 72.9%

عقدت شركة رساميل للاستثمار الاجتماع السنوي للجمعية العمومية بنسبة حضور 72.9 في المئة تم خلالها الموافقة على تقرير مجلس الإدارة للسنة المالية المنتهية في 31 مارس 2018، وعلى توصية مجلس الإدارة بعدم توزيع أرباح عن السنة المالية المنتهية.

وقال رئيس مجلس إدارة الشركة، د. فهد الراشد، إن "رساميل" نجحت رغم صعوبة بيئة الأعمال على مستوى العالم والبيئة المحلية في تقديم منتجات جديدة وناجحة لعملائها، من باب التأكيد على قدرتها على المواءمة ما بين الجهود التي تبذلها لإرضاء المساهمين، والوعي والعمل على مواكبة متطلبات العملاء.

وأضاف: "استطاعت إدارة الاستثمارات البديلة خلال هذه السنة طرح مشروعات عقارية بقيمة إجمالية 65 مليون دولار تقريبا في بريطانيا والإمارات، وتمت تغطيتها بالكامل وتحقيق عوائد جيدة منها".

وأشار الراشد إلى أن إدارة المحافظ والصناديق تمكنت أيضاً من المحافظة على تفوقها المهني، وتفوقها في الأداء على مؤشرات القياس، ونجحت في طرح منتج جديد كانت فيه ضمن القلة القليلة بالعالم التي تطرق هذا المجال، قاصدا تلك المحافظ المتخصصة في تطوير وإنتاج السيارات الكهربائية، ونجحت في جمع نحو 50 مليون دولار للاستثمار في تلك المنتجات.

وأوضح أن الشركة لا تزال تواجه ضغوطا على قيم الأصول، فقد اضطرت بسبب ضغوط بيئة الأعمال من جانب وطبيعة الموقع الجغرافي للأصول التي كانت مملوكة للشركة عند استحواذها إلى أخذ مخصصات هبوط في قيمة استثماراتها العقارية بدول مجلس التعاون الخليجي، مبينا أن التأخر في عملية إعادة تدوير الأصول أدى إلى نقص في المنتجات المطروحة، وبالتالي إلى نقص في الإيرادات المتوقعة.

وأكد رئيس مجلس إدارة الشركة، أن "رساميل ستستمر في بذل جميع الجهود من أجل العودة إلى الربحية لمساهميها، رغم التحديات الكبيرة التي تواجه شركات الاستثمار في الكويت والمنطقة".

يُذكر أن حجم أصول الشركة بلغ نحو 19.266.009 دنانير، كما في 31 مارس 2018، في الوقت الذي انخفض إجمالي المطلوبات بنسبة 25 في المئة، مقارنة بمستواه في 31 مارس 2017. أما إجمالي حقوق المساهمين، فقد وصل إلى نحو 16.670.321 دينارا، بقيمة دفترية للسهم بنحو 92 فلسا للسهم، مقارنة بقيمة دفترية للسهم بنحو 101 فلس في 31 مارس 2017.

وتوجه الراشد في ختام تصريحه بالشكر للعاملين المتفانين في "رساميل"، على جهودهم المتواصلة، والعمل الشاق الذي يقومون به في سبيل المحافظة على سمعتها كما هي اليوم، و"أود أيضا التنويه بالدعم الذي يستمر المساهمون في تقديمه، والذي يساعدنا على مواصلة تنفيذ الأعمال الناجحة".

فهد الراشد

«إيكويت» تحصد جائزة «أفضل نظام في قطاع الخزينة بالشرق الأوسط»

في احتفالية «آدم سميث 2018» من تنظيم «Treasury Today»

داود العبدالجليل

نايف السميري متسلماً الجائزة

حصدت شركة إيكويت للبتروكيماويات جائزة "أفضل نظام في قطاع الخزينة بالشرق الأوسط"، بفضل تطويرها أنظمة مالية متكاملة، وذلك خلال احتفالية توزيع جوائز "آدم سميث 2018" التي نظمتها مؤسسة "Treasury Today".

وكان فريق الخزينة الخاص في "إيكويت"، وهي ثاني أكبر منتج للإيثيلين جلايكول عالميا، قام بتحديث مختلف العمليات، من خلال تصميم وتطوير تطبيق نظام لإدارة الخزينة يتميز بقابليته العالية للتوسع في الاستخدام وتحقيق التكامل، كبديل عن استخدام أدوات أقل تقدما.

وفي هذا السياق، قال نائب رئيس إيكويت للشؤون المالية، داود العبدالجليل: "بصفتنا جهة مستقلة تتمتع بقدرات عالية، اعتمدنا في عملية التحول والتقدم والتطوير الذي حققناه في مجال إدارة الخزينة على أفضل الممارسات العالمية، ومن شأن هذا التحديث في الخزينة تعزيز الأداء المالي لـ(إيكويت) كمؤسسة متكاملة في مجال البتروكيماويات، مع وجودها في مختلف أنحاء العالم. نتطلع إلى مواصلة تحقيق النمو والتقدم في جميع المجالات ذات الصلة، كجزء من الإنجازات المستمرة للمجموعة".

وخلال حفل التكريم الذي أقيم في لندن، قام اختصاصي الخزينة في الإدارة المالية بـ"إيكويت" نايف السميري بتسلم الجائزة.

ومن خلال هذا النظام، باستطاعة المجموعة الآن، وعلى نحو مركزي وعالمي، إدارة جميع الحسابات المصرفية، والتعامل مع البنوك وتحويل وتسلم الأموال، فضلا عن وجود المزيد من الحوكمة والرقابة.

علاوة على ذلك، ساهم هذا النظام في تحقيق التكامل بين إدارة الخزينة في "إيكويت"، بما فيها الشركات التابعة لشركة "أم إي غلوبال". وقامت "إيكويت" بتطوير هذا التطبيق، بالشراكة مع عدد من البنوك وغيرها من المؤسسات المالية، بما في ذلك: "سويفت"، "أف آي أس"، "360 تي"، "سيرالا"، و"أكسنتشر"، "زاندرز"، سيتي بنك، ودويتشه بنك.

«ضمان» توقع مذكرة تعاون مع «داتا فلو»

تؤسس حلولاً للتحقق من المصادر الأساسية لوثائق العاملين في المجال الطبي

لقطة جماعية

أعلنت شركة مستشفيات الضمان الصحي توقيع مذكرة للتعاون مع مجموعة داتا فلو، المتخصصة في التحقق من المصادر الأساسية للوثائق (PSV)، والتي تقدم خدمات التقصي عن المعلومات وعمليات فحص الامتثال.

وتعمل "داتا فلو" على مساعدة المؤسسات والشركات من أجل الحد من المخاطر التي قد تنشأ من عمليات التزوير والممارسات المهنية غير السوية في القطاع الطبي، وتقوم بالبحث والتقصي عن صحة الشهادات الدراسية وشهادات الخبرة للمتقدمين للوظائف الطبية في ضمان تأكيد على استحقاقهم للالتحاق بالوظيفة المطلوبة.

وقال عضو مجلس الإدارة الرئيس التنفيذي لشركة مستشفيات الضمان الصحي د. أحمد الصالح إن هذ التعاون يأتي كخطوة مهمة من "ضمان"، في إطار سعيها المستمر للمساهمة في تطوير القطاع الطبي بالكويت، وتحقيق النقلة النوعية المنتظرة في الخدمات الطبية باعتبارها ضمن مشاريع خطة التنمية ورؤية "الكويت 2035"، وكذلك لتأكيد توفير أعلى مستوى من التنظيم الوظيفي، وضمان امتلاك الأطقم الطبية المهارات والقدرات المطلوبة.

وأضاف الصالح أن منظومة الشركة تعمل من خلال تكامل الخدمات واتباع أحدث الوسائل لتوفير خدمات صحية متطورة تواكب النظم العالمية، لذا تحرص ضمان على الاهتمام بأدق المحددات والتفاصيل المرتبطة بالأطقم الطبية ومؤهلاتها وخبراتها.

وبين أن الموارد البشرية تمثل ركيزة أساسية من ركائز بنية "ضمان"، من أجل النهوض بالعمل الطبي، ويأتي الاتفاق مع "داتا فلو" تدعيما لهذه الرؤى، وتعزيزا لعناصر الجودة المعتمدة، والتي تتبع نماذج ومعايير ذكية ومتكاملة لإدارة واستخدام الموارد.

وتنفذ "ضمان" حاليا خطة متكاملة للتوظيف واستقطاب الكفاءات الطبية والإدارية ذات الخبرة عن طريق العديد من منصات التوظيف الإلكترونية، مثل BAYT.COM، وموقع LINKEDIN، وكذلك بشكل مباشر عن طريق الموقع الخاص بالشركة WWW.DHAMAN.CO.

وتتبع "ضمان" في خطتها التوظيفية معايير قياسية تشمل حصول الأطباء على الاعتمادات الدولية المعترف بها عالميا، مثل اعتماد الكلية الملكية البريطانية MRCGP أو ما يماثله، إضافة إلى سنوات خبرة محددة لكل مهنة.

وتستهدف الخطة في مرحلتها الحالية توظيف أطباء وأطباء أسنان وطاقم تمريض وفنيين، ومن ناحية أخرى تعمل ضمان طبقا لاستراتيجيتها وخططها على استقطاب الكفاءات الكويتية المؤهلة للعمل في مرافقها الصحية.

من جانبه، أكد الرئيس التنفيذي لمجموعة "داتا فلو" سونيل كومار سعادته بالشراكة الطموحة مع "ضمان"، التي تتيح توسيع نطاق المعرفة بالقطاع الصحي، سواء داخل دول مجلس التعاون الخليجي أو على مستوى العالم، من أجل التطبيق الأفضل لمعايير التحقق من المصادر الأساسية للوثائق، وتطوير حلول الحد من المخاطر في "ضمان" لدعم أهدافها لخدمات رعاية صحية متكاملة.

وأوضح كومار أن عناصر الجودة والتميز، التي تلتزم بها "داتا فلو"، ومن خلال علاقة العمل القوية مع "ضمان"، ستعمل على إنجاز خطط ضمان لتكون أول شركة في الكويت تتبنى معايير مهنية عالمية للرعاية الصحية تؤكد سلامة المرضى ورضاهم.

«يوباك» تنظم حملتَي تبرع بالدم

جانب من إحدى الحملتين

نظمت شركة المشاريع المتحدة للخدمات الجوية (يوباك) - الشركة الرائدة في مجال إدارة المرافق والعقارات التجارية، حملتين للتبرع بالدم بالتعاون مع بنك الدم المركزي الكويتي، وذلك للسنة الرابعة على التوالي وتعزيزاً لحملة "تبرع بالدم لتنقذ حياة".

وأقيمت الحملة الأولى في مجمع ديسكفري بمدينة الكويت يوم 30 يونيو الماضي والحملة الثانية في مكتب الشركة الرئيسي بمطار الكويت الدولي، وتبرع بالدم في الحملتين 23 من موظفي يوباك إضافة إلى زوار مجمع ديسكفري، ومطار الكويت الدولي، لدعم بنك الدم المركزي الكويتي لخدمة المجتمع.

وتم جمع نحو 21 لتر دم سيتم استخدامها لتوفير احتياجات المستشفيات الحكومية من فصائل الدم المختلفة.

ويساهم التبرع بالدم في مساعدة الأشخاص المحتاجين إلى عمليات نقل الفوري للدماء بعد وقوع الحوادث، كذلك استعادة صحة المرضى الذين يتعافون من الأمراض المعضلة.

وتؤكد حملة يوباك للتبرع بالدم التزام الشركة تجاه المجتمع والعمل على خلق تأثير إيجابي ومستدام في حياة حياة الأفراد في المجتمعات التي تعمل فيها الشركة.

يذكر أن شركة يوباك تدير المساحات التجارية والبيع بالتجزئة في مجمع ديسكفري الذي يقدم مجموعة من الأنشطة التعليمية والثقافية والترفيهية المختلفة للأطفال والشباب.

«التركية»: 80.4% عامل الحمولة للنصف الأول

كشفت الخطوط الجوية التركية عن نتائج تقييم حركة نقل الركاب والبضائع لديها لشهر يونيو 2018، حيث سجلت ولأول مرة في تاريخها أعلى معدل في عامل الحمولة للأشهر الستة الأولى من العام بواقع 80.4 في المئة، وشكل النمو من خانتين في عدد الركاب الدوليين غير العابرين انعكاسا لتنامي الاهتمام بتركيا.

وأظهرت نتائج تقييم حركة المرور لشهر يونيو 2018 ما يلي:

- ارتفع عدد الركاب خلال يونيو 2018 بنسبة 10.6 في المئة، ليصل إلى 6.3 ملايين راكب، قياسا بـ5.7 ملايين في الفترة ذاتها من عام 2017، وسجل عدد الركاب في الخطوط المحلية والدولية ارتفاعا بنسبة 14.5 في المئة و7.8 في المئة على التوالي.
- ارتفع عامل الحمولة الإجمالي بمعدل 2.6 نقطة، ليصل إلى 79 في المئة، بينما ارتفع عامل الحمولة الدولي بمقدار 2.7 نقطة.
- ارتفعت إيرادات الركاب لكل كيلومتر بنسبة 8.2 في المئة لتصل إلى 12.4 مليارا قياسا بـ11.5 مليارا في الفترة ذاتها من عام 2017، وسجلت إيرادات الركاب لكل كيلومتر في الخطوط المحلية والدولية زيادة بنسبة 14.6 في المئة و7.2 في المئة على التوالي.
- ارتفع عدد ركاب الترانزيت بنسبة 0.7 في المئة.
- سجل عدد الركاب الدوليين غير العابرين ارتفاعا بنسبة 16.9 في المئة قياسا بالفترة ذاتها من عام 2017.
- ازداد حجم البضائع/ البريد خلال شهر يونيو 2018 بنسبة 18.6 في المئة، ليصل إلى 115.989 طناً مقارنة بـ97.828 طنا في الفترة ذاتها من عام 2017.
- جاءت نتائج حركة المرور الإقليمية خلال يونيو 2018 كما يلي:
- سجلت إيرادات الركاب لكل كيلومتر زيادة في كل من أوروبا وإفريقيا والخطوط المحلية والشرق الأوسط بنسبة 15.1 في المئة، و14.3 في المئة، و13.8 في المئة، و11.4 في المئة على التوالي.

«البترول الوطنية» تفوز بـ 3 جوائز عالمية في إدارة الصحة والسلامة

فازت شركة البترول الوطنية الكويتية بثلاث جوائز عالمية في إدارة الصحة والسلامة لعام 2018، نظير إنجازاتها والتزامها بتعزيز معايير إدارة الصحة والسلامة في مختلف مرافقها وعملياتها.

وحضر ممثلون عن الشركة حفلا خاصا نظمته الجمعية الملكية البريطانية لمنع الحوادث (RoSPA) في مدينة برمنغهام، وهي الجهة التي تمنح هذه الجوائز سنويا للإنجازات المتميزة في مجالات الصحة والسلامة.

وحصلت مصفاة ميناء عبدالله، التابعة للشركة، على جائزة روسبا من فئة "الرئيس"، بينما حصل المكتب الرئيسي ودائرة التسويق المحلي على جائزة التميز "ميريت".

وأكد نائب الرئيس التنفيذي للشؤون الإدارية والتجارية الناطق الرسمي للشركة باسم العيسى أن حصول الشركة على هذه الجائزة العالمية المرموقة، إنما يدل على الأولوية التي تمنحها لتطبيق نظم السلامة، كما يدل أيضا على مستوى الوعي العالي الذي يتحلى به موظفوها.

وشدد العيسى على أن الفوز بهذه الجوائز المتميزة، إضافة إلى جوائز مجلس السلامة البريطاني، والتي حصلت عليها مرافق أخرى في الشركة مؤخرا، هو انعكاس مباشر لجهود موظفي الشركة، والتزامهم الدقيق بالمعايير والنظم العالمية المتبعة في هذا المجال، كما يظهر حرصهم على سمعة الشركة، وعلى استمرارها بهذه المستويات المتقدمة.

جدير بالذكر أن الجمعية الملكية البريطانية لمنع الحوادث تأسست قبل أكثر من 100 عام، وهي جمعية رائدة على مستوى العالم لجهة تعزيز السلامة في مختلف المجالات الصناعية والمدنية، وتهدف إلى الحد من الحوادث، والحفاظ على سلامة الأفراد، سواء في مكان العمل أو المنزل أو الطريق، وشعارها الأساسي "حياة خالية من الحوادث والإصابات الخطرة".

باسم العيسى

وتمنح الجمعية جوائزها بعد إجراء تقييم شامل للنظم المطبقة في إدارة صحة السلامة والبيئة، ومتابعة الإدارة العليا ومستوى وعي العاملين والتزامهم ببرامج السلامة، إضافة إلى نقاط أخرى عديدة، مثل إدارة المخاطر وتدريب العاملين المستمر على أفضل إجراءات السلامة، والسجل الخالي من الحوادث الخطرة، وغيرها.

«معرض الكويت»: قاعة 8 لخدمة المواطنين

كشف الرئيس التنفيذي لشركة معرض الكويت الدولي عبدالرحمن النصار أن الشركة، وفي إطار مسؤوليتها الاجتماعية والتزامها بخدمة المجتمع، قامت بتوفير القاعة رقم 8 بأرض المعارض الدولية، وتخصيصها بالكامل لوزارة الداخلية، لاستغلالها من الإدارة العامة للجنسية ووثائق السفر لتكون مركز خدمة متكاملا يلبي أنشطة وخدمات هذه المؤسسة الوطنية العريقة.

وقال النصار، في تصريح أمس، إن تخصيص القاعة يأتي لتسهيل مهمة صرف جوازات السفر الإلكترونية للمواطنين، ولمدة شهري يوليو وأغسطس 2018، حيث بوشر العمل بالمركز أمس وعلى فترتين صباحية ومسائية من 8 صباحا حتى 2 ظهرا، ومن 4 عصرا حتى 9 مساء لتسليم الجوازات الالكترونية، لتضاف الى الـ12 مركزا في محافظات البلاد كافة.

وأشار الى ان "هذه الخطوة تأتي استكمالا لمسيرة التعاون بين شركة معرض الكويت الدولي ووزارة الداخلية، تقديرا للجهود الجبارة التي تبذلها هذه الإدارة وعطاء جميع القائمين بالوزارة وحرصهم على خدمة ورعاية مصالح وطننا الحبيب".

ولفت الى ان هذه الخطوة "إسهام منا تجاه مجتمعنا ووطنا المعطاء الكويت بتخفيف الأعباء عن المواطنين الكرام، وتسهيل مهمة الإدارة العامة للجنسية ووثائق السفر في استقبال المراجعين من المواطنين الراغبين في تجديد وصرف جوازات السفر الالكترونية، حيث تعاني مراكز الخدمة التابعة لها ازدحاما ملحوظا وضغطا كبيرا".

وأكد حرص شركة معرض الكويت الدولي والتزامها المطلق بحسن تنظيم معارضها وإنجاح فعالياتها لتظهر بشكل لائق ومشرف امام مواطنينا الكرام وعملائنا ورواد معارضنا، باعتبارها واجهة العرض الحضارية الأولى لهذا الوطن المعطاء، واضعة نصب عينيها الحفاظ على سلامتهم داخل مرافق الشركة، من خلال توفير وحدة ثابتة ودائمة لمركز الإسعاف التابع لإدارة الطوارئ الطبية بوزارة الصحة داخل ارض المعارض الدولية بمنطقة مشرف لتقديم الخدمات الطبية المتميزة والإسعافات الأولية اللازمة لخدمة روادها وأهالي المنطقة المحيطة بها بنظام 24 ساعة طوال الاسبوع.

عبدالرحمن النصار

«الحمرا» تطلق «روف منار مول» في رأس الخيمة

وقعت مجموعة الحمرا، الرائدة في مجال التطوير العقاري والاستثمار في رأس الخيمة، اتفاقية مع مجموعة إعمار للضيافة، لإدارة فندق "روف منار مول" الجديد في مدينة رأس الخيمة.

وستباشر الحمرا، التي أنهت للتو المرحلة الأولى من مشروع توسعة وتطوير المنار مول بتكلفة 100 مليون دولار، أعمال البناء في الفندق الجديد في وقت لاحق من هذا العام، ومن المقرر أن يبدأ تشغيله في عام 2020.

وستسهم علامة "روف" المعاصرة، التي تم تطويرها كمشروع مشترك بين مِراس القابضة وإعمار العقارية، في جذب جيل جديد من الزوار للاستمتاع بتجربة مميزة من التسوق والترفيه في رأس الخيمة، وتم تصميم الفندق الجديد، الذي يضم 250 غرفة، خصيصا للمسافرين العصريين الباحثين عن خدمة موثوقة وحديثة وغير معقدة في بيئة تعتمد على التقنيات المتطورة.

في هذا السياق، قال المدير العام لمجموعة الحمرا بينوي كوريان: "يعد المنار مول وجهة رئيسية للأنشطة الاجتماعية والتجزئة والترفيه في رأس الخيمة، ويجذب أعدادا كبيرة من السياح إلى الإمارة".

وأضاف كوريان: "ستسهم إضافة فندق روف منار مول إلى محفظة مشاريعنا الحالية في جذب مجموعة أوسع من الزوار، وخاصة من الشباب ومحبي التسوق والسكان الراغبين في قضاء عطلة داخل الإمارات، وسيقدم الفندق لضيوفه تجربة شاملة وترفيهية تركز على تقديم المتعة والقيمة مقابل المال".

وسيضم الفندق الجديد العديد من الغرف المتصلة المناسبة للعائلات الكبيرة، وسيتم تجهيز جميع الغرف في فندق "روف منار مول" بتلفزيون 48 بوصة ومركز إعلامي ذكي، وخدمة الواي فاي المجانية عالية السرعة، والحمامات الحديثة، والمتجر المفتوح على مدار الساعة، وحوض السباحة الخارجي مع المنصة المحيطة به، ومركز اللياقة البدنية الذي يستقبل الضيوف على مدى 24 ساعة، وخدمة الغسيل الذاتي للملابس طوال اليوم، وغرف حفظ الأمتعة، وصناديق الأمانات، والأرائك الوثيرة التي يمكن تحويلها إلى أسرّة للضيوف الإضافيين، والثلاجة الصغيرة، وغيرها.

كما سيضم الفندق الجديد مطعم "ذا دايلي"، الذي يستقبل الضيوف على مدار اليوم، ويقدم تشكيلة متنوعة من أشهى النكهات العالمية، ويضم أيضا قاعات للاجتماعات والمناسبات يمكن تخصيصها لتناسب مختلف الفعاليات الاجتماعية وأنشطة الشركات، ويمكن لزوار الفندق تسجيل المغادرة في وقت متأخر عند الساعة 2 ظهرا.

ما مصير خطة تيريزا ماي المستقبلية للبريكست؟

يعمل مخطط ماي للعلاقات المستقبلية مع أوروبا على ضمان أقرب علامة تجارية ممكنة، من خلال خلق منطقة تجارة حرة بقواعد جمركية موحدة للبضائع الصناعية والسلع الزراعية، ومن دون أي رسوم جمركية.

تثير خطة رئيسة الوزراء البريطانية تيريزا ماي للخروج من الاتحاد الأوروبي الجدل، فقد راح ضحية تلك الخطة وزيران من حكومتها في أقل من 24 ساعة، كما أن الرئيس الأميركي ترامب اضطر إلى تغيير رأيه بها، حيث رفضها بداية، ثم عاد لقبول الاتفاق الفردي مع بريطانيا.

ويعمل مخطط ماي للعلاقات المستقبلية مع أوروبا على ضمان أقرب علامة تجارية ممكنة، من خلال خلق منطقة تجارة حرة بقواعد جمركية موحدة للبضائع الصناعية والسلع الزراعية ومن دون أي رسوم جمركية.

ولكن لعل أكبر تغيير في موقف الحكومة هو التخلي عن حلم الاحتفاظ بامتيازات القطاع المالي في أوروبا، حيث تقترح الخطة العمل بنظام معروف بالمساواة equivalence في المجال المالي، وهو نظام تطبقه أوروبا حاليا مع دول خارج الاتحاد، مفاده أن البنوك العاملة في بريطانيا ستفقد قدرتها على ممارسة أعمالها في اوروبا دون قيود، كما أنه يمنح أوروبا السلطة لمنع اي بنك من مباشرة اعماله إذا أرادت.

تجدر الإشارة إلى أن ماي كانت تفضل اتفاقا مبنيا على نظام معروف بـ«الاعتراف المتبادل» للقوانين المالية يبقي على الامتيازات الحالية، لكن هذا الخيار كان مرفوضا بالنسبة لأوروبا، نظرا لإصرار بريطانيا على الخروج من السوق الموحد.

ووصف ممثلو الحي المالي في لندن الخطة بالضربة الحقيقية معتبرين إياها بريكست متشددة أو hard brexit للمجال المالي، ومحذرين من أنها ستؤدي الى وظائف اقل ونمو اضعف للاقتصاد.

وكان وزير الخزانة البريطاني فيليب هاموند قال إن لدى بلاده خيارين، «فيمكننا البقاء في حالة انتظار لتحقيق علاقة مع أوروبا في مجال الخدمات المالية تعتبر الأمثل بالنسبة لنا، أو يمكننا التعامل مع الواقع ووضع اقتراح نعتقد أنه قابل للتفاوض فعليا، ليحمي الحي المالي ويمكن للجانب الاوروبي أن يتفاعل معه ايجابيا وهذا هو الطريق الذي اخترناه».

وفيما يخص حركة الافراد يعمل الاتفاق على ضمان سهولة التنقل للسائحين، ويعد بتعديل سياسات الهجرة لتلبية احتياجات التوظيف، وفي خطة تهدف إلى إرضاء مجتمع الأعمال تقضي الخطة بمشاركة المملكة المتحدة في الهيئات الاوروبية المسؤولة عن قطاعات الطيران والادوية والكيميائيات.

وفي نفس السياق، قال الجناح المتشدد بالحزب الحاكم إنه لا يمكن قبول الخطة الجديدة، لانها تمثل خروجا «اسميا فقط» من اوروبا، ولا تحترم ارادة الناخبين.

من جانبه، قال ميشيل برانييه، المسؤول عن المفاوضات من الجانب الاوروبي، في تغريدة، إنه سيدرس التقرير مع بقية أعضاء الاتحاد، مرددا العرض الاوروبي لإبرام اتفاقية تجارة حرة.

وحتى الرئيس الاميركي ترامب، الذي يزور بريطانيا، كان له رأي في المسألة، قائلا إن خطة ماي قد تؤدي الى رفض الولايات المتحدة إبرام اتفاقية تجارة حرة مع المملكة المتحدة.

ولا توجد أي ضمانات بأن التقرير الحكومي حول خطة البريكست سيحظى بقبول من البرلمان البريطاني أو حتى من كل اعضاء الحزب المحافظ، ليبقى السؤال الاهم: ما إذا كانت هذا الاقتراحات مقبولة بالنسبة للاتحاد الاوروبي؟

(العربية.نت)

الليرة التركية الأسوأ أداء هذا العام

لا يزال شبح التضخم وسلسلة المخاوف المتعلقة بالإدارة الاقتصادية تقف حجر عثرة أمام نهوض الليرة التركية من كبوتها، التي تفاقمت في الأشهر الأخيرة. ومع خشية المستثمرين من تأثير الرئيس التركي رجب طيب إردوغان على السياسة النقدية، ودعواته المتكررة لخفض أسعار الفائدة، فقدت الليرة التركية 30 في المئة من قيمتها منذ بداية هذا العام، لتتربع على عرش العملات الأسوأ أداء منذ مطلع العام الجاري.

وخفضت وكالة فيتش تصنيف الديون السيادية لتركيا درجة واحدة إلى «BB»، مع نظرة مستقبلية سلبية، عازية ذلك إلى الصعوبة المتزايدة للمناخ المالي وتسارع وتيرة التضخم، إضافة إلى تداعيات تدهور قيمة الليرة على القطاع الخاص، المرتبطة ديونه بشكل كبير بالعملات الأجنبية. ومع ارتفاع مستوى الشكوك حول قدرة الاقتصاد التركي على التعافي وزيادة المخاوف في ظل نظام الرئاسة التنفيذية الجديد، تراجعت الليرة التركية، الخميس الماضي، إلى مستوى قياسي مقابل الدولار في المعاملات الآسيوية لتصل إلى 4.98 ليرات للدولار.

وتترقب الأسواق مسلسل هبوط الليرة مع اندلاع الحرب التجارية الحالية، مع توقعات بأن تقوم السلطات المعنية في تركيا بالتدخل لإنقاذ الموقف.

(العربية.نت)

لطالما حددت كاديلاك إسكاليد معايير القيادة الفاخرة والرحبة، عبر تصميمها العصري، وقدراتها الفائقة، ووسائل الراحة الفاخرة فيها، إضافة إلى أناقتها المعتادة، ما يحافظ على الإرث المستمر من الفخامة في مقصورتها الاستثنائية.

وتشتمل إسكاليد 2018 كتجهيز قياسي على نظام نقل حركة أوتوماتيكية من 10 سرعات، مع معدل أوسع قدره 7.39 لنقل السرعات. ويقترن هذا النظام مع محرك جبار سعة 6.2 لترات، وبالتالي تتمتع إسكاليد بالقوة الكافية للتسارع من صفر إلى 60 ميلا بالساعة في أقل من 6 ثوانٍ، 5.96 ثوانٍ بالتحديد.

ويتيح المحرك سعة 6.2 لترات أيضا قطع ما معدله 9.4 كم/لتر أثناء القيادة على الطرقات السريعة، وفقا لتقديرات وكالة حماية البيئة الأميركية، و8.5 كم/لتر على الطرقات السريعة لطراز إسكاليد ESV 4WD.

أما الجديد في الداخل، فهناك الكسوات الجديدة باللون الطيني مع القيقب السكري واللون الأسود الداكن، وهي تتوافر على طرازات Platinum.

وقال محمد الطلخاوي، مدير عام "كاديلاك الغانم": "تشكل كاديلاك Escalade قمة القيادة الفاخرة والقدرات الفائقة، ونحن دائما ملتزمون بمنح العملاء في الكويت أفضل تجربة ممكنة، وتقدم اسكاليد مستوى عاليا من الراحة والأناقة التي تعبر عن التطور الدائم من كاديلاك، حيث يرتبط أداء إسكاليد بشاسيه ونظام تعليق أكثر تطورا، تمت هندسته للحصول على شعور أكبر بالثبات والهدوء، والقيادة الانسيابية".

الأداء- محرك قوي وفعال معزز عبر نظام نقل حركة جديد من 10 سرعات

يتألق أداء كاديلاك إسكاليد عبر المحرك القوي والفعال V-8 سعة 6.2 لترات، والقادر على توليد قوة موثقة من جمعية مهندسي السيارات تبلغ 420 حصانا (313 كيلوواط) و623 نيوتن متر (460 رطلا في القدم) من عزم الدوران. ويشكل نظام نقل الحركة من 10 سرعات تصميماً جديداً بالكامل، وهو الأول من نوعه الذي يجري طرحه في مركبة رياضية فاخرة متعددة الاستعمالات.

ويحتوي هذا النظام ذو 10 سرعات على أربع مجموعات بسيطة من السرعات وستة قوابض: قابضي كبح وأربعة قوابض دوارة. وهذا يعني قابضاً إضافياً واحداً، مقارنة بالنظام السابق من ثماني سرعات، رغم وجود سرعتين أماميتين إضافيتين، ما يسهم أكثر في عملية التوضيب المدمجة للنظام.

التصاميم الداخلية- تصاميم يدوية تثري المقصورة بالفخامة الاستثنائية

تتميز المقصورة الداخلية في إسكاليد 2018 بالتصاميم المتقنة، فهي مصممة لتمنح الركاب اتساعاً أكبر، إضافة إلى تقنيات مدمجة بشكل انسيابي مع الفخامة التي تتميز بها هذه المقصورة، ويضيف الخشب الحقيقي مع مواد مطرزة بشكل فاخر والإضافات الجلدية إضافة إلى الإضاءة المحيطة، المزيد من الأناقة إلى التصميم الداخلي، كما تمت هندسة وتصميم التفاوتات الضيقة للوحة العدادات وصفائح الأبواب وأدوات التحكم والأبواب المختومة بشكل ثلاثي، لتعزيز الشعور بالجودة المتميزة التي تقدمها السيارة.

أما المقاعد، فهي مصممة لتكون أكثر راحة، وهي مصقولة بشكل فريد مع مقاعد قابلة للطي بشكل مسطح في الصف الثاني، ويتضمن التصميم إضافة الرغوة ثنائية الصلابة التي تضمن الراحة في الرحلات الطويلة، وتساعد في الحفاظ على مظهرها الرائع مع مرور الوقت. وتتمتع المقاعد الأمامية في الفئات Platinum بمزايا التدليك، وضمنها وضعية مكافحة التعب في مقعد السائق.

أما بالنسبة إلى الألوان الداخلية وتفاصيل المقاعد فتوفر إسكاليد خيارات واسعة، حيث:

- يتضمن طراز Base إضافة لطراز Premium Luxury مقاعد قياسية بأسطح جلدية مع تفاصيل مخرمة صغيرة، باللون الأسود القاتم أو لون Shale مع لمسات من اللون الأسود الداكن.
- تتوافر فئات التجهيزات Premium Luxury بمقاعد جلدية بالكامل مع تفاصيل مخرمة صغيرة باللون البني مع لمسات من الأسود الداكن.
- أما مجموعة Platinum فتقدم مقاعد بأسطح جلدية شبه أنيلينية مع تفاصيل مخرمة بلون القيقب السكري أو الأسود الداكن، مجتمعة مع كسوات باللون الأسود الداكن.

وتوفر المقصورة أيضاً مزايا الهدوء بشكل درامي، بفضل بنية هيكل أكثر قوة، ومواد صوتية معززة وجديدة، والأبواب المختومة بشكل ثلاثي، وزجاج مغلف بشكل يعزل الصوت، وهو مصنوع من صفائح تمتص الضجيج، ونظام Bose النشط لكتم الصوت، كما تم تصميم المرايا الخارجية بعناية في مراكز اختبارات مقاومة الهواء، لتخفيف الضجيج.

التصميم الخارجي- تعزيزات للمواصفات الجمالية مع لونين جديدين ومتميزين

يوفر تصميم كاديلاك مظهراً مميزاً يوحي بالجودة والأناقة والقدرات الفائقة، وتمزج تفاصيل التصميم الأسطح المصقولة مع الإضافات التكنولوجية المتفوقة التي تمنح إسكاليد حضوراً مميزاً ينفرد عن البقية.

وعززت لمسات التصميم الديناميكية في الأمام، من خلال شبك التهوية المفصل الذي يحتوي على كروم غالفانو، والذي يتألق بمظهر فريد وانسيابي. وتبرز السيارة بشكل مميز من خلال مصابيح LED في الأمام والخلف، التي تمنح إضاءة عمودية حادة وفريدة من نوعها. وتوفر تقنية LED إضاءة متساوية وثابتة وواضحة جداً، فضلاً عن فاعلية الإضاءة لفترة طويلة من الزمن، وتوفير الطاقة، مقارنة بالإضاءة التقليدية.

وتوفر الأبواب المتداخلة مع جوانب الهيكل مقصورة أكثر هدوءا وديناميكيات هواء انسيابية تساعد إسكاليد على الانطلاق بشكل سلس على الطرقات السريعة بأدنى مستويات مقاومة الرياح، وأقصى معدلات الفاعلية. ويساهم غطاء المحرك وصفائح الباب الخلفي المصنوعة من الألمنيوم في دعم الفاعلية أيضاً عبر تقليل الوزن الإجمالي للمركبة.

نظام الصوت Bose® Centerpoint – نظام قياسي متطور من 16 مكبراً يوفر جودة صوت مشابهة للحفلات

تتضمن إسكاليد 2018 نظام Bose® Centerpoint، مع استخدام 16 مكبرا للصوت مطورة وموزعة بطريقة استراتيجية في المقصورة، لتستمتع بالموسيقى الرائعة مع صوت متميز بنقاوته، الذي يعتبر النظام الأحدث على الإطلاق في كاديلاك، ويحتوي هذا النظام المصمم خصيصا لمركبة إسكاليد على تكنولوجيات جديدة تساعد على تعزيز التجربة المتميزة داخل السيارة.

ويتضمن نظام الترفيه الخلفي Blu-Ray DVD المدمج في النظام الصوتي، والمتوافر اختياريا، شاشة مثبتة على السقف قياس 9 إنشات في إسكاليد وشاشتين قياس 9 إنشات في طراز إسكاليد ESV، كما تتضمن الطرازات Platinum شاشات مثبتة على الناحية الخلفية من مساند الرأس العائدة للمقاعد الأمامية، ويتضمن النظام العلوي أيضاً ميزة التخزين اللاسلكي المدمجة، ومدخلات USB وHDMI ومنافذ USB التي يمكن من خلالها شحن الأجهزة بقوة 2.1 أمبير.

التكنولوجيا وقدرات التواصل- تقنيات معززة لعملية اتصال مبتكرة والمزيد من الملاءمة

تعتبر التكنولوجيا عنصراً رئيساً لتجربة القيادة الخاصة بمركبة إسكاليد، ويشتمل طراز عام 2018 على الكاميرا في مرآة الرؤية الخلفية، حيث تم تزويد المنطقة الخلفية من السيارة بكاميرا متميزة بزاوية واسعة للرؤية، ما يؤدي إلى تحسين مجال الرؤية وتوسيعه بنسبة 300 في المئة.

أما نظام تجربة مستخدم كاديلاك، شاملاً ميزة الملاحة المدمجة، مع النظام المدمج Apple CarPlay و Android Auto، فهو قياسي في جميع الفئات، وتستخدم الشاشة الوسطى قياس 8 إنشات، تقنية اللمسة التكيفية والتعرف على الأشكال، ما يسمح باللمس والسحب بشكل يشابه الهواتف والألواح الذكية. ويستخدم CUE حساسات قريبة لتفعيل الخيارات وأدوات التحكم العامة بمجرد اقتراب يد المستخدم.

معايير السلامة والأمن- مواصفات جديدة للركن والفرملة والمساعدة على تجنب الاصطدامات

تتضمن التكنولوجيا التي تقدمها إسكاليد مزايا نشطة متخصصة بالسلامة، تؤمن حماية الركاب قبل، وخلال، وبعد الاصطدام، ومنها نظام الفرملة الأوتوماتيكي في الأمام والخلف، التي تعتمد على رادار قصير المدى في الفئات Premium Luxury وPlatinum.

وتتوافر قياسياً في طرازات Premium Luxury وPlatinum باقة من الخصائص البارزة، مثل ميزة الحفاظ على المسار ونظام التنبيه عند مغادرة المسار، والتنبيه من الاصطدامات الأمامية، ومصابيح IntelliBeam الأمامية، والمقعد المنبه للسلامة الحائز براءة اختراع، الذي يصدر نبضات خاصة في الجهة اليسرى أو اليمنى أو الجهتين من المقعد لتحذير السائق من الحالات الخطرة. إضافة لهذا تعمل مصابيح IntelliBeam الأمامية على تعديل مصابيح الرؤية البعيدة بشكل أوتوماتيكي عند استشعار حركة مرورية في الجهة المقابلة (قياسية في طرازات Premium Luxury وPlatinum). أما نظام الكبح الأوتوماتيكي الأمامي المذكور سابقاً، فهو الآن متوافر قياسياً في طرازات Premium Luxury وPlatinum لعام 2018.

وتوفر إسكاليد أيضاً الوسادة الهوائية الأمامية الوسطى الوحيدة من نوعها ضمن هذه الفئة. وتعمل هذه الوسادة من الجهة الداخلية لمقعد السائق، حيث يتم تفعيلها عند الحاجة بين السائق والراكب الأمامي لتأمين المزيد من مستويات الحماية لركاب المقاعد الأمامية عند الاصطدامات الجانبية.

tawabil
توابل
tawabil@aljarida.com
العدد 3838 / الاثنين 16 يوليو 2018م / 3 ذو القعدة 1439هـ

ثقافات 16

يحتوي معرض "البطاقات البريدية ليوم تتويج الملكة إليزابيث 1953" على أكثر من 300 بطاقة بريدية وبعض التذكارات الأصلية.

مزاج 17

لقاء مع دنيا عبد العزيز حول شخصيتها في «رحيم» وأسباب اعتذارها عن عدم التعاون مع يحيى الفخراني.

مسك وعنبر 22

تكريم الفنانة الراحلة شادية في «وهران الدولي» بالجزائر نهاية يوليو

مسك وعنبر 22

ترى الفنانة سلمى سالم، أن الوسط الفني حالياً يعاني ظاهرة عدم الالتزام بالمواعيد، وأكدت أنها تتحدى مَن يدعي سعيها للمشاركة في أي عمل.

سوران جونز تستكمل تصوير «Gentleman Jack»

سوران جونز

تواصل النجمة سوران جونز تصوير مشاهدها الخارجية في مسلسل الدراما (Gentleman Jack)، الذي تأتي أحداثه مقتبسة عن قصة حقيقية لامرأة تدعى آن ليستر، تقرر العودة إلى هاليفاكس غرب يوركشاير عام 1832، لتغيير مصير أجدادها القدامى بموطنها في شيبدن هول.

ظهرت جونز أثناء تصوير المشاهد بإطلاله من القرن التاسع عشر، لتكون بشكل متوافق مع أحداث الفيلم الذي تدور أحداثه في هذه الفترة. كما ظهرت معها بالكواليس إحدى بطلات المسلسل، النجمة جيما ويلان.

مايلي سايروس تغادر حسابها على «إنستغرام»

مايلي سايروس

اعتادت النجمة مايلي سايروس إثارة الجدل، بإطلالاتها المختلفة، أو من خلال استعراضاتها الغنائية، لكن مايلي (25 عاما) أثارت الجدل بطريقة أخرى، وهي عندما تعمَّدت حذف كل صورها بصفحتها الشخصية على "إنستغرام"، كذلك قامت بإلغاء صورتها الخاصة على "البروفايل"، استعدادا لمغادرة الموقع الأكثر شهرة.

وأكدت تقارير إعلامية، أن الـ76 مليون مشترك الموجودين بصفحة مايلي على "إنستغرام" لاحظوا انخفاض عدد صور مايلا، حتى قامت بمسحها بأكملها.

ليدي غاغا تروِّج مطعم والدها في نيويورك

ليدي غاغا

اعتادت النجمة العالمية ليدي غاغا (32 عاما) التردد على أهم وأشهر المطاعم العالمية، لتناول وجباتها المفضلة، إلا أنها قررت التوجه لمطعم والدها الموجود في مدينة نيويورك بالولايات المتحدة الأميركية.

ونشرت غاغا على صفحتها بـ"إنستغرام" عدة صور خلال تناولها وجبة الطعام بمطعم والدها، كذلك خلال مشاهدتها طاقم العمل في تحضير عدد من الوجبات، وكأنها تقوم بعمل دعاية للمطعم على طريقتها الخاصة.

العنف يعصف بحياة العديد من نجوم «هوليوود»

إيما روبرتس أشهر المتهمات من النساء

إيما روبرتس

استوى نجوم ونجمات «هوليوود» لا على مستوى الأجر أو الشهرة فقط، بل على صعيد اتهامات بالاعتداء والعنف لاحقت كثيرين منهم خلال السنوات الأخيرة، وذلك عصف بمشوارهم الفني ووضعهم في مرمى الانتقادات.

لاحقت العديد من نجوم "هوليوود" تهم الاعتداء على صديقاتهم أو زوجاتهم، التي قابلتها موجة من الانتقادات لم تشفع معها شهرتهم أو أعمالهم الفنية التي تسابق الجمهور على مشاهدتها.

وخلال السنوات الأخيرة تصدر المشهد الفني العديد من حالات العنف الأسري كان أبطالها نجوم لهم ثقلهم على المستوى العالمي، بدءا من النجم جوني ديب الذي يعد صاحب أشهر زواج في "هوليوود"، والذي ظل قرابة العامين متزوجا من أمبر هيرد التي أنهت ارتباطهما بتحرير محضر ضد ديب تتهمه بالتعدي عليها بالضرب، وأكدت أنه في إحدى المرات حطم أحد الأجهزة الإلكترونية على رأسها. وأكد مصدر مقرب من النجمين أنهما كانا يتصارعان على منزلهما في لوس أنجلس، حيث هشم ديب عددا من الأشياء الموجودة بالمنزل أثناء انفعاله، قبل أن يهاجم امبر.

بينما ألقي القبض على النجم العالمي شون بين، وذلك بعد مشاحنته مع زوجته السابقة مادونا، وقضى شون نحو 33 يوما بالسجن، بسبب ضربه مصورا فوتوغرافيا التقط صورة له ولمادونا.

في حين اعترف النجم العالمي ميل جيبسون في عام 2010 بوجود العديد من المشاكل بينه وبين زوجته آنذاك أوكسانا غريغوريفا، كما ألقي القبض عليه في عام 2006 بسبب القيادة تحت تأثير الخمر. وقد ارتبط اسم جيبسون وقتها بمعاداة للسامية.

وفي أكتوبر 2016، اتهم نجم الراب الراحل تنتيشن بالاعتداء على صديقته الحامل، والتي رفعت دعوى قضائية ضده، في وقت نفى تنتيشن جميع التهم المنسوبة إليه، وأكد أن صديقته ضربتها إحدى السيدات، ولم تكن في وضعية الحمل آنذاك، وردت صديقته أنه ضربها وكسر هاتفها النقال، كما أكدت أنه هددها بالقتل.

وفي عام 2009، ألقي القبض على النجم كريس براون، وذلك بعد ضربه صديقته ريهانا، قبل حفل توزيع جوائز الغرامي. وقد اشتهر براون بتاريخ من العنف، وألقي القبض عليه مجددا في 2013، بعدما لكم شخصا طالبه بصورة تذكارية.

بينما ألقي القبض على النجم العالمي نيكولاس كيدج في عام 2011، واتهم بإثارته الشغب بعد ضربه زوجته خارج أحد محال "الوشوم"، كما لكم عددا من السيارات الموجودة بمحيط المكان.

النجم تشارلي شين من أبرز نجوم "هوليوود" المعروفين بالعنف، وذلك لمشاكله الكثيرة وإدمانه الخمور. وألقي القبض على تشارلي في عام 2009، بعدما حاول خنق زوجته بروك مولر.

ورفعت زوجة النجم ستيفن سيغال السابقة كيلي ليبروك دعوى قضائية ضده، اتهمته فيها باستخدام العنف معها أثناء فترة زواجهما. ويواجه سيغال بالفعل عددا من قضايا التعويض لتحرشه الجنسي بعدد من السيدات أثناء تصويره أعماله السينمائية.

ولم يتوقف الأمر عند الرجال فقط، وإنما للنساء أيضا نصيب، فقد ألقي القبض على النجمة الشابة إيما روبرتس، وذلك بعد ضربها صديقها إيفان بيترز في كندا، وكانا قد تشاركا من قبل في بطولة المسلسل التلفزيوني "American Horror Story"، وتم إيقاف النجمة العالمية كارمن اليكترا في عام 1998، وذلك بعد مشاحنتها مع زوجها نجم كرة السلة دينيس رودمان.

جوني ديب وامبر هيرد

توم كروز

توم كروز حضر العرض الخاص لـ «MI6» في لندن

حرص النجم توم كروز على أن يكون في لندن، لحضور العرض الخاص للجزء السادس من سلسلة أفلام الأكشن والجاسوسية التي أدى أدوار بطولتها "Mission: Impossible Fall Out"، بعد ساعات من حضوره العرض الخاص في باريس.

وحرص عدد كبير من فريق عمل الجزء السادس على التواجد على السجادة الحمراء لفعالية العرض الخاص، ومنهم: هنري كافيل، سيمون بيج، ريبيكا فيرجسون، فينيسا كيربي، وفريدريك شميت، الذين شاركوا الجمهور والمصورين التقاط الصور التذكارية.

وتدور أحداث الجزء السادس حول فشل إحدى مهمات فريق "IMF"، الذي خاض سباقا ضد الوقت لإثبات براءته. ومن المقرر طرح الفيلم تجاريا في 20 الجاري.

يُذكر أن كروز أعلن أخيرا إسناده دور البطولة في الجزء الثاني من الفيلم الشهير "Top Gun"، والذي يحمل عنوان "Top Gun: Maverick". ويشاركه العمل النجم مايلز تيلير، وفال كيلمير. ومن المقرر طرح الفيلم في يوليو من العام المقبل.

دنزل واشنطن

دنزل يروِّج «Equalizer 2» في لوس أنجلس

حضر النجم دنزل واشنطن جلسة تصوير خاصة في أحد الفنادق الشهيرة بلوس أنجلس الأميركية، ضمن حملة الترويج لفيلم الأكشن "Equalizer 2"، الذي يؤدي دور بطولته.

وحرص على مشاركة واشنطن عدد من فريق عمل الفيلم، بينهم: أشتون ساندرز، ميليسا ليو، ومخرج العمل أنطوان فاكوا، والذين التقطوا الصور التذكارية، احتفالا بالفيلم، المقرر طرحه تجاريا في 20 الجاري.

وتدور أحداث الجزء الثاني من الفيلم حول قاتل محترف ينفذ العدالة بيديه، ويقع في مخاطرة كبيرة أثناء محاولته إنقاذ من يحب.

يُذكر أن الجزء الأول من "Equalizer" طُرح تجاريا عام 2014، وبلغت إيراداته بشباك التذاكر الأميركي 101 مليون دولار، وعالميا 192 مليونا، ما دعا الشركة المنتجة لتقديم جزء ثانٍ، مستغلة هذا النجاح الجماهيري.

إيما ستون تعود إلى تصوير الجزء الثاني من «Zombieland»

إيما ستون

أعلنت شركة Sony إعادة إنتاج جزء ثانٍ من فيلم الكوميديا "Zombieland"، بمشاركة معظم أبطال الجزء الأول، وعلى رأسهم النجمة الحائزة جائزة أوسكار إيما ستون، وودي هاريلسون، والنجم جيسي إيزنبرغ. ومن المقرر البدء في تصوير أول مشاهد الجزء الثاني مطلع يناير من العام المقبل.

وسيستكمل مخرج الجزء الأول روبن فليشر، إخراج الجزء الثاني من الفيلم، بعد النجاح الكبير الذي حققه بالجزء الأول، والذي بلغت إيراداته عالميا 102 مليون دولار. كما اشتهر فليشر بإخراجه عددا من الأعمال السينمائية الناجحة، منها: فيلم "Minutes or Less 30" عام 2011، وفيلم "Gangster Squad" عام 2013.

تدور أحداث الفيلم حول عالم يسكنه آكلو لحوم البشر، حيث يتعاون عدد من الغرباء للقضاء عليهم.

معرض «البطاقات البريدية» يرصد تتويج الملكة إليزابيث

تحتضنه قاعة أحمد العدواني ويستمر حتى الأربعاء

فضة المعيلي

يحتوي معرض البطاقات البريدية ليوم تتويج الملكة اليزابيت على أكثر من 300 بطاقة بريدية خاصة بعام 1953، إضافة إلى بعض التذكارات الأصلية بالتتويج.

افتتح معرض "البطاقات البريدية ليوم تتويج الملكة إليزابيث 1953" المجموعة الخاصة بعيسى يحيى دشتي في قاعة أحمد العدواني بضاحية عبدالله السالم، ويستمر المعرض حتى بعد غد.

وحضر الافتتاح الأمين العام للمجلس الوطني للثقافة والفنون والآداب علي اليوحة، والسفير البريطاني لدى الكويت مايكل دافنبورت وحرمه، والسفيرة الكندية في الكويت مارتين مورو، وجمع كبير من المثقفين المهتمين.

وبعد جولته أبدى السفير البريطاني دافنبورت إعجابه وسعادته بالمعرض وما احتواه من مقتنيات نادرة تخص تتويج الملكة إليزابيث 1953، لافتاً أن يوم ذكرى التتويج كان بحد ذاته يوماً مهماً لبريطانيا، ودول الكومنولث.

وقال إنه شيء جميل أن نحتفل بهذه المناسبة وبنفس الوقت يجب علينا أن ننظر إلى المستقبل، مضيفاً أنه ستكون في العام المقبل ذكرى سنوية أخرى هي مرور 120 سنة على معاهدة الصداقة التاريخية بين بريطانيا والكويت، التي اشتملت على الدعم والتعاون والتطور بشتي الطرق بين الدولتين الصديقتين، وهي مؤشر على العلاقات القوية والمزدهرة.

جانب من جولة السفير البريطاني في المعرض بحضور اليوحة ودشتي

البطاقات البريدية

من جانبه، قال صاحب المجموعة عيسى دشتي، "إننا نحتفل هذه السنة بمناسبة مرور 65 عاماً على تتويج الملكة إليزابيث، مضيفاً أنه في عام 1953 استخدمت الكويت الطوابع البريطانية الخاصة بتتويج الملكة، وكذلك حضر المغفور له الشيخ عبدالله السالم الصباح على رأس وفد الكويت لحضور فعاليات تتويج الملكة في 2 يونيو 1953.

وأضاف دشتي أن المعرض يشتمل على البطاقات البريدية وكل ما يتعلق بهذه الزيارة من تذكارات وإصدارات أصلية.

اليوبيل الماسي

وقام السفير البريطاني دافنبورت واليوحه بتكريم المشاركين الذين ساهموا في نجاح المعرض وهم: مدير إدارة الآثار والمتاحف التابعة للمجلس الوطني للثقافة والفنون والآداب، سلمان بولند، وزهراء شاكر، ومنيرة بن حسين، وموضي الرشيدي، ومصطفى بن يوسف، والجود أيوب، وغيرهم.

طوابع التتويج

يحتوي المعرض على أكثر من 300 بطاقة بريدية خاصة بعام 1953 والتي تحمل صوراً مختلفة ليوم تتويج الملكة إليزابيث الثانية، كما يحتوي على بعض التذكارات الأصلية بالتتويج، وهذا المعرض هو الخامس لعيسى دشتي إذ كان معرضه الأول عام 2012، بمناسبة اليوبيل الماسي للملكة تحت عنوان طوابع تتويج جلالة الملكة إليزابيث الثانية 1953. وكانت جميع تلك المعارض التي توثق العلاقات الكويتية البريطانية بشكل ممتاز.

إصدارات متنوعة

الجدير بالذكر أن عيسى يحيى عبد الرسول مهتم بتوثيق العلاقات الكويتية البريطانية وله عدة مؤلفات وهي: طوابع تتويج الملكة إليزابيث الثانية 1953، الزيارة التاريخية لصاحبة الجلالة الملكة إليزابيث الثانية للكويت 1979، الزيارات الملكية لصاحب السمو الملكي الأمير تشارلز - أمير ويلز لدولة الكويت، زيارات صاحبة السمو الملكي الأميرة آن لدولة الكويت، وغيرها من الإصدارات.

من المعروضات

فاطمة إسماعيل: رتّبت دماغي على الورق فخرج رواية

• أرفض التكرار الذي يقيدنا بعبارات تكبِّل أفكارنا وأحلامنا

بيروت- منار علي حسن

روائية ورسامة تشكيلية، وظّفت فاطمة اسماعيل القلم والريشة لتصرخ عالياً متمرّدة على واقع مفروض عليها كامرأة في مجتمع لا يعترف بكينونتها وبحضورها الفاعل، لذلك تصنف نفسها بأنها لبنانية الهوية كونية الانتماء. في روايتها «مرايا الرحيل» الصادرة حديثاً عن دار ناريمان، ترسم فاطمة اسماعيل خطوطاً تشكيلية للعلاقات الإنسانية وتتعمق في دراسة الآخر علّها تكتشف ما يخبئ في باطنه من أفكار وقناعات قد تكون مدمّرة أحياناً.

تتكلم على لسان بطلة روايتها سابين ممتشقة الريح لتحلق بعيداً في الأعالي حيث تخطط لأحلامها الوردية بعدما صار واقعها مظلماً بفعل تناقضاته التي كان لها آثارها السلبية في شخصيتها... بعد «مرايا الرحيل» ثمة مواسم روائية أخرى تستكمل فيها الغوص في سرداب الواقع علها تتلمس الضوء الذي ينقلها إلى ضفة الحقيقة، ويجعلها تكتشف «الأنا» الضائعة في متاهات المعتقدات والقواعد التي تخضع لمنطق العادات والتقاليد.

عنوان روايتك الجديدة «مرايا الرحيل»، هل هو رحيل من الذات أم إلى الذات؟

من الذات التي رسمت لنا، إلى الذات التي نرسمها بأيدينا. الرحيل الذي يلاحقنا كلما أردنا الاستمرار، كلما كان علينا أن نوضب أمتعتنا لننتقل إلى مرحلة جديدة من حياتنا.

عندما نقول رحيل تتبادر إلى الذهن فكرة الهروب من ماضٍ ربما أو من حاضر، فإلى أي مدى للزمان والمكان دور في الرواية؟

هو الهروب والعودة في الوقت ذاته. هي فكرة أن نعود إلى السبب والمسبب، إلى حيث بدأت كل بعثراتنا. الرواية في مسيرة زمنية متسلسلة، وفي الوقت ذاته، فيها كثير من العودة إلى الذات من دون الخروج عن الزمن الحاضر.

للمكان والزمان أهمية كبيرة في تكوين الرواية، لأن الأحداث سببها تغير المكان، والزمان معاً!

هل أنت بطلة روايتك أم رسمت البطلة من خيال وأضفيت عليها بعضاً من شخصيتك وتجاربك؟

أظنني بطلة الرواية بطريقة ما، وكل امرأة من واقعنا هي البطلة أيضاً، وبالطبع أضفت الكثير، ولكن أكثرها كان من داخلي إلى الخارج. أعانتني تجاربي الشخصية لأخترع شخصية لها هويتها الخاصة بعيدة عن هويتي أنا، وبالوقت ذاته. لا يمكنني أن أنكر التشابه، كذلك الانسجام الذي تكوّن من تلقاء نفسه بيني وبين الشخصية الأساسية، حتى مع الشخصيات الثانوية في الرواية.

طموح وعبثية

ما أبرز محاور الرواية؟

فهمت سابين جيداً أن الحياة شبكة مترابطة مع بعضها بعضاً. لم ترضَ بالواقع كما رُسم لها. وقفت إزاء مرآتها لتصرخ أنا موجودة قبل أن تتخطى أمامها الحكايات.

تزوجت من حبيبها كما تحلم كل النساء، آمنت بأنها ستكون سعيدة، لكنها لم تكن. حاولت أن تتأقلم مع ظروف عمل زوجها، إلا أن رغبتها بتحقيق الأمور على طريقتها كانت كفيلة بأن تجعلها تشعر بأن هذا العالم ضيّق، فعبرت إلى بيروت لتستعيد ما أضاعته خلال سفرها لأجل بناء حياة حلمت بها، ولكنها لم تجد ما تركته، فعادت إلى السعودية حيث كانت تقيم مع زوجها، كذلك لم تجد ما تركته، لتنطلق من المجهول إلى المجهول وتصطدم بأن الشظايا تأتي متباعدة أحياناً وأن الأحلام وحدها تختار متى تتحقق!

يبدو في الرواية صراع بين طموحك وبين الواقع، فهل شخصيتك ككاتبة أرادت الرحيل بعدما يئست من التغيير أم شخصيتك كامرأة ترفض قيود المجتمع التي تكبلها؟

الطموح؛ الواقع، الرحيل، أم البقاء، كوني امرأة أيضاً في هذا المجتمع العربي، كلها عوامل كفيلة بأن تحرضني على النهوض، والكتابة، على تدوين الصراعات التي تدخلنا أحياناً بمتاهات تفقدنا المعنى الحقيقي لوجودنا.

على المرأة أن تحقق ما تريده، وعلى الرجل أن يحقق ما يريده أيضاً، فكل القصص باتت مكررة، والأخطاء مكررة أيضاً، لهذا أرفض هذا التكرار، التكرار الذي يقيدنا بألف طريقة، بعدد لا يحصى من العبارات والتصرفات التي تكبل حريتنا، وأفكارنا وأحلامنا.

في رأيك هل تحرِّر الكتابة المرأة من التقاليد التي تحدّ من التعبير عن أفكارها في الواقع؟

الكتابة جزء بسيط من هذا التحرر؛ ولكن التحرر الحقيقي يكون في التصالح مع الذات، تأتي بعده طريقة إخراجنا له إلى العلن: ربما بالكتابة، أو الرسم، أو الغناء، أو الرقص، أو حتى مجرد القيام بأدوارنا في هذه الحياة بكل صدق ومحبة.

والمرأة أكثر الكائنات مقدرة على التعبير ونقل رسالتها، فهي دائماً الأم التي تزرع في طفلها كل الأفكار والتصرفات التي ستطبع شخصيته وذاكرته كل عمره، لهذا عليها أن تكون هي بتفاصيلها كافة وحريتها الحقيقية.

هل تعكس نظرة البطلة إلى الرجل نظرتك الشخصية إليه؟

نظرتي الشخصية تختلف من فترة إلى فترة، بحسب موقعي والزمن الذي أعيشه. في الرواية أسلط الضوء على رجل الأحلام؛ والزوج، والشريك! كذلك أحكي عن الأخ والأب!

نمط مختلف

هل تهدفين من خلال سرد أحداث شخصيات الرواية النسائية إلى تحليل واقع المرأة اليوم ومعاناتها في المجتمع الذكوري؟

المعاناة متصلة ببعضها، منذ الولادة إلى الزواج والإنجاب... المرأة لا تعاني الضغوطات الخارجية فحسب، بل أيضاً الصراعات الداخلية. لم تقنعني فكرة أن هذه الصراعات سببها هرمونات وبعثرات داخلية، بل تعرضت لكثير من الشحن، والاضطهاد الفكري والجسدي والقمع النفسي أيضاً!

لا تسير الأحداث وفق تسلسل زماني بل تقفز بين الماضي والحاضر، فهل ترمين من خلال ذلك إلى تصوير عبثية الحياة؟

أرمي إلى عبثية كل شيء، حتى أفكارنا، وتفاصيلنا الداخلية. لا يوجد تسلسل محدد لأي شيء، مهما يبدو منظماً ومرتباً؛ قمت بترتيب دماغي على الورق، فخرج كرواية، وهذا القفز كنت أقفز معه أنا في تلك المرحلة، ولم تكن عبثية أبداً!

تعتمدين عنصر المفاجأة في الحبكة الروائية والأسلوب، فهل ترمين من خلال ذلك إلى طرح نمط كتابي مختلف عن السائد؟

علينا ألا نتكرر، لهذا من الطبيعي أن يخرج إلى العالم أسلوب غير مكرر، بهوية شخصية خاصة، لم أتعمد فعل ذلك، بل بحثت في ذاتي عن الاختلاف، فخرجت بمحتوى وأسلوب مختلفين أيضاً! سعيدة بالنتيجة، وسعيدة بردود الفعل أيضاً!

كيف تقيمين الحركة الروائية النسائية، وهل تؤيدين مقولة إن العصر اليوم هو للرواية؟

سمعت هذه الجملة كثيراً، خصوصاً في حفلة توقيع روايتي «مرايا الرحيل»، لكنني أعتقد أن كل عصر هو عصر الرواية، لأن الحكايات لا تنتهي، والإنسان الذي يعرف كيف يبحث عن الطريق، سيلجأ إلى ملامسة الطرق التي سلكها من سبقه!

لكنني أعتقد أن الحركة الروائية، من دون تصنيفها، نسائية أو ذكورية، تنتمي إلى القضية والفكر والهوية التي تحكي عنها الرواية والواقع الذي ترسمه!

فاطمة إسماعيل

معرض ورواية قيد التحضير

تحضِّر فاطمة اسماعيل لمعرض شخصي ثان، كما تقول، وتتابع: «سيكون محطة أخرى، انتقل فيها إلى هوية جديدة، فكل شيء ينتمي إلينا وننتمي إليه عندما نتصالح معه ونوجد له المكان والهوية الملائمين».

تختم: «وبكل تأكيد رواية جديدة في مراحلها الأولى الآن تستعد للخروج على الورق».

للمكان والزمان أهمية في تكوين الرواية لأن الأحداث سببها تغيرهما معاً

كيف يأتي الاضمحلال؟

فوزية شويش السالم
fawziyalsalem@hotmail.com

دار حوار بيني وبين ابني عن اضمحلال اللغة العربية، وكان رأيه أن هذا آخر زمن لهذه اللغة، حيث بدأت تضيع مع أجيال القرن الـ 21 منذ بداية زمن التسعينيات، وأصبح كثير من الشباب الكويتيين لا يجيدون الكتابة ولا التحدث بها، وصارت الإنكليزية تدريجياً لغة التعبير والكتابة والكلام، وأضاف أن وقت طفولته نهايات الثمانينيات كان أطفال جيله مازالوا يتقنون الكتابة والتحدث بالعربية ويسعدون بالمسلسلات والبرامج العربية لذاك الزمن، أما الآن فهو يرى أن ضعف الأجيال الحالية باللغة جعل لها مفاهيم وتوجهات مختلفة عن أبناء جيل الثمانينيات الذي توقفت عنده اللغة العربية، وبرأيه أن السبب يعود، كما قال إدوارد سعيد، إلى النظرة الاستعمارية التي جعلت العربي ينظر باستهجان وبنظرة دونية للغته ومنتجاتها التي لا توازي لغة الغرب وإنجازاتها.

كان حوارنا طويلاً، ولم نصل إلى نتيجة مقنعة لكلينا، لاختلافنا في منهج التحليل ونتائجه، حيث إنني غير مقتنعة بفكرة انتهاء اللغة العربية ومحوها، وأن آخر علاقة لزمن تألقها كان في الثمانينيات.

كان ردي أن المحو والاضمحلال لم يطولا اللغة وحدها، كما أنهما لم يختصا بالكويت فقط، بل انتشرا في العالم كله الغربي والشرقي على حد سواء، تحت مسمى الحداثة والمدنية والتطور، وبالتدريج بدأ التخلي عن عادات وتقاليد وأنظمة حياتية وتراثية خطوة خطوة، وأخذت الأوراق القديمة تتساقط ورقة ورقة، من بدء الثورة الصناعية الأوروبية وحتى ما قبلها، فالتطور والتغير هما سنّة الحياة، فمن زمن الدولة العثمانية وطربوشها الذي ارتداه العرب، ماعدا أهل الخليج العربي، كان علامة لثقافة إسلامية سادت في ذاك الوقت بزيها وعاداتها، ومع زوال الدولة العثمانية ونهايتها انتهى زمن الطربوش.

في الخليج والكويت على وجه الخصوص، نجد أن التغير بدأ مع ظهور البترول وما تبعه من انفتاح وزيادة الاستيراد، وبالتالي دخول الآلات المختلفة، مثل الراديو والثلاجة والغسالة والتليفون والتلفزيون وغيرها، أدخلت معها ثقافاتها، أي ثقافة كيفية استخدامها، وبالتالي بات هناك مفهوم غربي جديد في التعامل معها، محى وحلّ محل العادات اليومية السائدة في التعاملات الخدمية في البيوت، وهذا الإبدال والمحو بدأ يطولان كل شيء، بدءاً من العمل اليدوي الذي حلّت الآلات مكانه، وبات هو الأساس، كذلك انعكس هذا التطور على الأزياء والسلوك، فقد اختفى الوزار الذي يرتديه الرجال، كما اختفى رداء الزبون للوجهاء، وانتهى زمن البوشية والبخنق والدراعة، وأصبحت من التراث، وكذلك أدوات الزينة وأثاث البيت وطراز البناء ونوعية مواده، وحلّ التغير أيضاً على تخطيط المدن وشوارعها ونظمها السياسية والاجتماعية والعادات والتقاليد، كل شيء تغيّر، وبالتدريج يطوي المحو أجيالاً وأزماناً بكل ما جُبلت عليه، وهذا التغير أصاب العالم كله بما فيه العالم الغربي ذاته الذي ساهم وساعد بعد ذلك بمنتجاته على حل وتغيّر عادات وتقاليد الدول الأخرى عن طريق غزو ثقافة استخدام الآلة.

نأتي إلى الكويت بعد زمن الثمانينيات، حيث ازداد الانفتاح، وأصبح العالم كله قرية كونية بفضل دخوله إلى عالم الإنترنت والتواصل الإلكتروني، ولم يعد هناك مجال لأي دولة أن تكون بعيدة أو خارجة عن هذه المنظومة العالمية والإنسان العالمي المتشابه والمتماثل في متطلبات حياته اليومية العادية، وبالانضمام إلى هذه الشبكة بات من الضروري استخدام لغتها والتعامل بها، ولغتها هي الإنكليزية التي هي لغة الآلة وأجهزة التعامل والتخاطب بين البشر، وهكذا نجد أن ثقافة استخدام الآلة هي التي فرضت لغتها في التعامل والتخاطب.

فهل هذا يعني نهاية زمن استخدام اللغة العربية؟

كذلك ازدياد المدارس الأجنبية بتعليمها الذي يرسخ اللغة الإنكليزية على "العربية" ساعد على تكريسها أكثر وأكثر.

وقد ساهم وجود الشغالين والعاملين والمربيات داخل المنازل الكويتية في الإضرار باللغة العربية بشكل كبير، حيث باتت اللغة المفهومة والمتداولة بين الطرفين هي الإنكليزية، فهل هذا يحمل موتاً للغة العربية في الكويت؟

الصحيح أن "العربية" تقلص حجمها في الكويت بين الأجيال التي أعقبت زمن الثمانينيات، لكن لا شيء ثابت في هذا العالم المتطور بسرعة رهيبة، فالإحلال بات ظاهرة كونية تطول كل شيء، والسائد اليوم يمحى في غده، وربما ينكص إلى الوراء حينما تظهر عدم فائدته، أو تعود الحاجة من جديد إلى المنتفي.

ولن تغيب الشمس عن لغة القرآن.

حصاد

وزيرة الثقافة المصرية تكرِّم حسين رياض وعبد الرحمن أبو زهرة

خلال التكريم

القاهرة- أحمد الجمال

كرّمت وزيرة الثقافة المصرية إيناس عبد الدايم اسم الفنان الراحل حسين رياض المشهور بلقب «صاحب الألف وجه» لما قدّمه من أدوار كثيرة متنوعة، كذلك الفنان عبد الرحمن أبو زهرة في احتفالية نظّمها المركز القومي للمسرح والموسيقى والفنون الشعبية بالمسرح القومي، ذلك بحضور رئيس قطاع شؤون الإنتاج الثقافي المخرج خالد جلال، ورئيس البيت الفني للمسرح إسماعيل مختار، ومدير المركز القومي للمسرح محمد الخولي، وكوكبة من نجوم المسرح.

وقالت عبد الدايم في كلمة لها: «نلتقي اليوم لنحتفي باثنين من رموز وعلامات المسرح والسينما يجمعنا بهما شعور مشترك بالعرفان والتقدير لهما، لما قدّماه من أعمال عبّرت عن وجداننا»، وأضافت: «صاحبا مسيرة حافلة بالعطاء والتنوع جديرة بالاحترام وستبقى خالدة تتناقلها الأجيال»، داعية إلى استلهام تجربتهما بكل ما فيها من صدق وإخلاص لتقديم أعمال تدوم طويلاً.

وأهدت الوزيرة الفنان عبد الرحمن أبو زهرة، وفاطمة ابنة الفنان الراحل حسين رياض شهادة تقدير ودرع الرواد، وتلت ذلك فقرة غنائية قدّمت فيها فرقة المركز القومي للمسرح والموسيقى والفنون الشعبية مجموعة من الأغاني التراثية.

دنيا عبد العزيز: ياسر جلال بمنزلة أخ لي وتوقَّعت نجوميته

• أوضحت أنها اعتذرت عن «بالحجم العائلي» بسبب السفر

شاركت دنيا عبد العزيز في السباق الرمضاني الفائت في مسلسل «رحيم» من بطولة ياسر جلال. في دردشتها مع «الجريدة» تتحدث الفنانة المصرية عن المسلسل وكواليس التصوير، وتكشف سبب اعتذارها عن عدم العمل مع الفنان القدير يحيى الفخراني.

دنيا عبد العزيز

القاهرة - هيثم عسران

هل توقعت ردود الفعل التي أعقبت عرض «رحيم»؟

عندما أوافق على عمل جيد فنياً أتمنّى أن يُحقِّق النجاح مع الجمهور، فلا أحد بإمكانه أن يتوقع رد فعل الجمهور. يرصد الفنان عموماً مؤشرات عدة من سيناريو وفريق عمل وشركة منتجة وغيرها من تفاصيل توفر بيئة مناسبة للعمل والإبداع. هذه الظروف كافة توافرت في «رحيم» لكن آراء المتابعين الجيدة جاءت أكبر بكثير مما توقعت، خصوصاً مع ترقب تطورات الأحداث.

لكنك قلقتِ من التعاون مع المخرج محمد سلامة قبل بداية التصوير.

فعلاً، وأخبرته بذلك لاحقاً، والسبب أنني لم أكن أعرفه، وشعرت بأن السيناريو يحتاج إلى مخرج مخضرم. لكن مع أول مشهد صورته تيقنت من أن لدى سلامة قدرة تؤهله فنياً لإخراج العمل وأنه يملك خبرة مهمة رغم صغر سنه، وهو ما ظهر على الشاشة. لم يتوقع كثيرون أن يكون العمل بهذه الاحترافية من مخرج يقدِّم نفسه للمرة الأولى كمسؤول عن مشروع مهم، وهو أمر لم يرتبط بمشاهد الحركة فحسب بل بالتجربة كلها.

كيف استعددت لشخصية رحاب السيوفي؟

هو أحد أكثر الأدوار المجهدة التي قدّمتها في مسيرتي الفنية، ذلك بسبب التناقضات التي تحملها الشخصية، فهي تظهر عكس ما في داخلها دائماً، وتقوم بأفعال تناقض قناعاتها وتنفذ كلام زوجها عن غير رضا، بالإضافة إلى ملابسها التي تحوّلت من البساطة إلى المبالغة بعدما أصبحت ثرية... ذلك كله تطلّب تركيزاً واهتماماً بالتفاصيل، خصوصاً في الملامح في المشاهد كافة.

> الدور لا يقاس بعدد مشاهده بل بتأثيره في مجريات الأحداث

انتقاد وتعاون

لكن مساحة الدور لم تكن كبيرة.

لم أتعامل يوماً مع أية شخصية بحجم مساحتها، وهذا الأمر وضعته أمامي منذ بداياتي الفنية. لا يقاس الدور بعدد مشاهده بل بتأثيره في مجريات الأحداث، والأدوار في «رحيم» تكمل بعضها بعضاً. شخصية رحاب مؤثرة في تطورات العمل، لذا كنت متحمسة لتقديمها، والحمد لله ثمة ما يشبه الإجماع على المسلسل ودوري فيه سواء من النقاد أو الجمهور.

ماذا عن الانتقادات التي تعرضت لها نهاية العمل؟

النهاية ليست من اختصاصي، وترتبط بالمؤلف ورؤيته في التعامل مع الأحداث. شخصياً، أرى أن تعاطف الجمهور مع رحيم وما تعرض له في الأحداث هو سبب انتقاد النهاية. لكن قناعتي الشخصية أنها النهاية الطبيعية للأحداث والأكثر منطقية.

تتحدثين دائماً عن أجواء إيجابية في التعاون مع ياسر جلال. أخبرينا عنها.

ياسر ممثل محترف ولطالما تحدثت عن ثقتي في أنه سيبرز في الوقت المناسب وسيحصل على المكانة التي يستحقها، وكواليس العمل معه ممتعة فهو شخص ودود ويهتمّ بزملائه، وعلاقتنا تتجاوز حدود العمل وأعتبره بمنزلة الأخ لي.

اعتذار وسينما

ما سبب اعتذارك عن عدم المشاركة في مسلسل «بالحجم العائلي»؟

كنت أتمنى العمل مع الفنان يحيى الفخراني، فهو نجم كبير وتجاربه الدرامية تحظى بنسب مشاهدة جيدة، لكن ظروف التصوير في مدينة مرسى علم والاضطرار إلى المكوث فيها أشهراً عدة لإنجاز غالبية المشاهد حالا دون موافقتي على المسلسل، لا سيما أنني كنت مرتبطة بتصوير دوري في الجزء الثاني من «الأب الروحي» وكنت وقعت عقد المشاركة في «رحيم».

هل شعرت بالندم عن الاعتذار؟

أثق بأن النصيب يذهب إلى صاحبه، واعتذرت عن أكثر من عمل وليس «بالحجم العائلي» فحسب، لأن الانشغال بأي مشروع آخر كان سيؤثر سلباً في تصوير «رحيم»، لذا كنت حريصة على أن أركز في دوري وأتفرغ له كي يخرج بصورة جيدة.

ماذا عن السينما؟

أشتاق إليها وأتمنى العودة إليها في أقرب وقت. أقرأ مشروعاً سينمائياً جديداً وبعد الانتهاء منه أحدد موقفي.

«الأب الروحي» تجربة استثنائية

عبّرت دنيا عبد العزيز عن سعادتها بالنجاح الكبير الذي يحققه مسلسل «الأب الروحي» ووصفته بأنه «تجربة استثنائية»، مؤكدة أن الجزء الثاني حافظ على نجاح الجزء الأول، وهو أمر يحسب للصانعين.

وأكدت أن المسلسل حقَّق نسبة مشاهدة كبيرة وارتبط مع الجمهور في موسم درامي خارج رمضان، موضحة أن تطورات الأحداث والتشويق المستمر سببان رئيسان في نجاح العمل، إلى جانب اجتهاد القيمين على المسلسل لخروجه بصورة مشرفة.

مازن طه: لا أحبِّذ كتابة جزء ثانٍ من «جوليا»

• أكّد أن «تانغو» الأول في السباق الرمضاني الفائت

بدأ مسيرته المهنية في الصحافة الرياضية، إلا أنه اتجه في ما بعد إلى الكتابة للمسرح وصولاً إلى الدراما، وكانت سلسلة أعمال له حققت نجاحاً آخرها مسلسل «جوليا» الذي عرض على شاشة رمضان الماضي، ومسلسلات أخرى تنتظر التصوير...

لمازن طه نظرة مختلفة إلى المسلسلات التي عرضت على شاشة رمضان هذا العام، ولا يأخذ في الاعتبار الإحصاءات والأرقام، بل يتّكل على تقييمه الخاص لها، فما أبرز نقاط هذا التقييم؟

مازن طه

بيروت - الجريدة.

لا يحبذ الكاتب السوري مازن طه تقديم جزء ثانٍ لمسلسل «جوليا»، بل يكتفي بالنجاح الذي حققه الجزء الأول، معتبراً، في تصريح إلى الوكالة الوطنية للإعلام، أن القصة انتهت في الحلقة الأخيرة من المسلسل ولا تحتمل التطويل في أجزاء جديدة.

مسلسل «جوليا» عرض على شاشة رمضان هذا العام من إخراج إيلي ف. حبيب، وبطولة: ماغي بو غصن، وقيس الشيخ نجيب، ووسام صباغ، وتقلا شمعون، وجسي عبده، ونخبة من الممثلين...

مسلسل «تانغو»، في رأي طه، كان الأول في السباق الرمضاني بغضّ النظر عن الإحصاءات، و«طريق» كان ليضلّ الطريق لولا عابد فهد ونادين نجيم، فيما لا يشجع تقديم جزء ثالث لمسلسل «الهيبة».

> مسلسل «طريق» كان ليضلّ الطريق لولا عابد فهد ونادين نجيم

في المقابل، يتبنى الدعوات لزوجته الكاتبة نور الشيشكلي لكتابة جزء ثانٍ من مسلسل «علاقات خاصة» لأن الأحداث تحتمل أن يبنى عليها، وأن يعود إلى نجاحاته الدرامية في سورية ومصر.

في سياق آخر، تمنى مازن طه أن ينضمّ كل من الممثل أيمن زيدان والمخرج نجدت أنزور إلى الدراما اللبنانية، معتبراً هذه الخطوة جرعة دعم للقطاع الدرامي اللبناني - العربي. قبل مسلسلي «كاراميل» و«جوليا» كتب مازن طه لشركة «طايع للإنتاج» مسلسل «حالة حب» وعملت فترة على تنفيذه ولا يدري اليوم ماذا يعوق تصويره، موضحاً أنه اعتاد هذا الأمر إذ سبق أن قدّم لشركة «الصباح» وللمنتج زياد الشويري نصاً اقتراحياً كوميدياً بعنوان «نص متر» كان مصيره الإرجاء أيضاً. بالنسبة إلى الكتابة الثنائية مع زوجته نور الشيشكلي، لا يجد معوقاً إن طلب إليهما ذلك، باعتبار أن لهما تجربة سابقة ناجحة.

الأعمال المشتركة

لمازن طه نظرة خاصة حول الأعمال المشتركة، فهي تخضع في معظمها لشروط التسويق باستثناء مسلسلي «علاقات خاصة» و«لو» اللذين وظفا بشكل درامي جيد، لافتاً إلى أن المسلسلات المشتركة أخرجت الدراما السورية من عنق الزجاجة وكانت بمنزلة طوق النجاة لها.

في قلب مازن طه غصة كبيرة لابتعاده عن الدراما السورية معتبراً، في تصريح إذاعي، أنه تعرّض للظلم ولم يكن ثمة حماية لحقوقه، وأنه بقي في المحاكم تسع سنوات عندما سُرق منه مسلسل «ساعة الصفر».

حول واقع الدراما اليوم أشار إلى أن ثمة من يحاول استغلال الحالة الاقتصادية بسبب الحرب لإنجاز أعمال تشبه «تجارة البسطة»، ورغم ذلك قدّم خلال الأزمة «بقعة ضوء»، ومسلسلي «الطوارید» و«سيرة الحب»، وكلها لمنتجين سوريين.

إنتاج متنوع

من مواليد 10 مايو 1964 في مدينة الزبداني يحمل شهادة بكالوريوس في الهندسة الميكانيكية في جامعة دمشق. متزوج من الكاتبة السورية نور شيشكلي. بدأ كتابة مقالات في الصحف، وألف مسرحيات ومسلسلات سورية ولبنانية. من أبرز أعماله: «جوليا (2018)، كاراميل (2017)، فيلم «حبة كاراميل» (2017)، الطوارید (2016)، مدرسة الحب (2016)، بقعة ضوء (2015)، جزيرة الأحلام (2015)، مآسي على قياسي (2015)، تقاطيع (ست كوم 2014)، خميس بن جمعة (2014)، سكّر وسط (2013)، ساعلة الصفر (2010)، هيك تجوزنا (2008)، أبيض أبيض (2001)، الفندق» (1998)...

أخبار النجوم

ماجدة الرومي أطلقت مقطعاً من «ميلي يا حلوة»

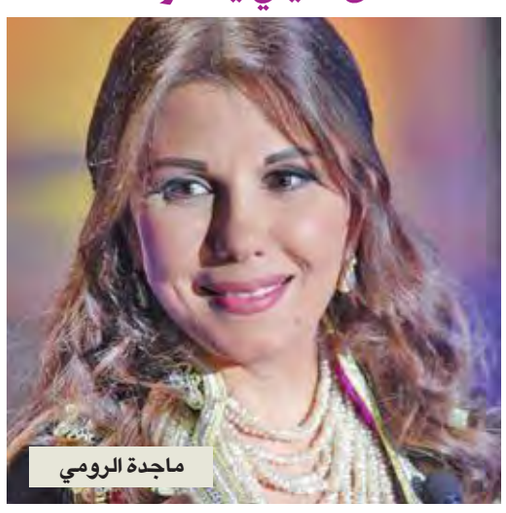
ماجدة الرومي

طرحت الفنانة ماجدة الرومي مقطعاً من أغنيتها الجديدة «ميلي يا حلوة» التي كتب كلماتها الشاعر جرمانوس جرمانوس ولحنها شربل روحانا.

الأغنية باللهجة اللبنانية وتتميز بلونها الشعبي، ومن المتوقع أن تغنيها الرومي لأول مرة في مهرجانات الأرز الدولية، حيث ستحيي حفلة غنائية في 28 يوليو الجاري.

كذلك تغني ماجدة الرومي في مهرجان قرطاج الدولي في 15 أغسطس المقبل، وسط اعتراضات شعبية عارمة ومطالبة بالمقاطعة عبر مواقع التواصل الاجتماعي سببها ارتفاع أجرها الذي يبلغ 400 ألف دينار تونسي في وقت تعاني تونس ظروفاً اقتصادية صعبة.

أمل بوشوشة مرشحة لجائزة «أفضل ممثلة عالميّة»

أمل بوشوشة

رُشِّحت أمل بوشوشة لنيل جائزة «أفضل ممثلة عالميّة»، عن أدائها في مسلسل «أهل الغرام»، والذي عرض في عام 2016. وعبّرت الفنانة الجزائرية عن فخرها واعتزازها بترشيحها لهذه الجائزة العالمية، وكتبت عبر صفحتها على أحد مواقع التواصل الاجتماعي: «كلي فخر واعتزاز بترشيحي لهذة الجائزة العالمية. شكراً لكل المحبين والداعمين على مجهودهم الجبار. الحقيقة تخونني الكلمات لأعبر عن مدى شكري وامتناني لكل هذا الحب. شكراً لجمهور النجم تيم حسن على لطفه ودعمه. لكم وله كل التوفيق».

وبوشوشة مرشّحة للجائزة ضمن مهرجان IARA Awards، الذي يُكرّم الفنانين المبدعين والطموحين من أنحاء العالم، ومن مُختلف المجالات، كالتمثيل والموسيقى والموضة، إذ يعتبرهم قدوة للآخرين من خلال موهبتهم اللامعة والمتميّزة ومسيرتهم الفنية الناجحة والجدية. ومن المقرر أن يقام في لندن بتاريخ 22 سبتمبر المقبل.

علامة: كما تكونون يولَّى عليكم

راغب علامة

انتقد راغب علامة الوضع السياسي في لبنان عبر حسابه على أحد مواقع التواصل الاجتماعي في ظل عدم تمكن أركان الحكم من تشكيل الحكومة الجديدة.

الفنان اللبناني نشر صورة من الصفحة الأولى لصحيفة «النهار» تعود إلى العام 1974، وعلق: «الأخبار هي نفسها من سنة 1974... لا تلوموا المسؤولين فكما تكونوا يولّى عليكم. الحق على الشعب مليون في المئة... للأسف».

وانهالت التعليقات من متابعي «السوبر ستار»، وأثنوا على كلامه، ومنهم من أعاد نشر الصورة عبر حسابه الخاص.

ماغي بو غصن بخير

ماغي بو غصن محاطة بعدد من الأصدقاء

في متابعة لحالة ماغي بو غصن الصحية، ألغيت جراحة دقيقة في الرأس كان من المقرر أن تخضع لها، قبل لحظات من دخول غرفة الجراحات، ذلك بعد اطلاع الطبيب على نتائج التحاليل الطبية التي خضعت لها النجمة صباحاً في أحد مستشفيات بيروت.

ونشرت بو غصن صورة لها عبر «تويتر» من المستشفى محاطة بعدد من الأصدقاء والممثلين وزوجها، وكتبت: «بفضل الله أنا بخير.. فعلاً مصير الإنسان يتغير بين دقيقة وأخرى... من ساعتين ألغى الطبيب المسؤول عن حالتي الصحية الجراحة التي كنت سأخضع لها. أشكركم على محبتكم وصلواتكم... الحمد لله على كل شيء».

تداعيات ارتفاع مستويات الكالسيوم في الدم

يشير مصطلح «فرط كالسيوم الدم» إلى ارتفاع معدل الكالسيوم بدرجة فائقة في الدم. في بعض الحالات، يتعلق سبب المشكلة بفرط نشاط الغدة الجاردرقية، أو بعض الأدوية، أو ارتفاع مستوى الفيتامين D، أو أي مشاكل صحية كامنة مثل السرطان.

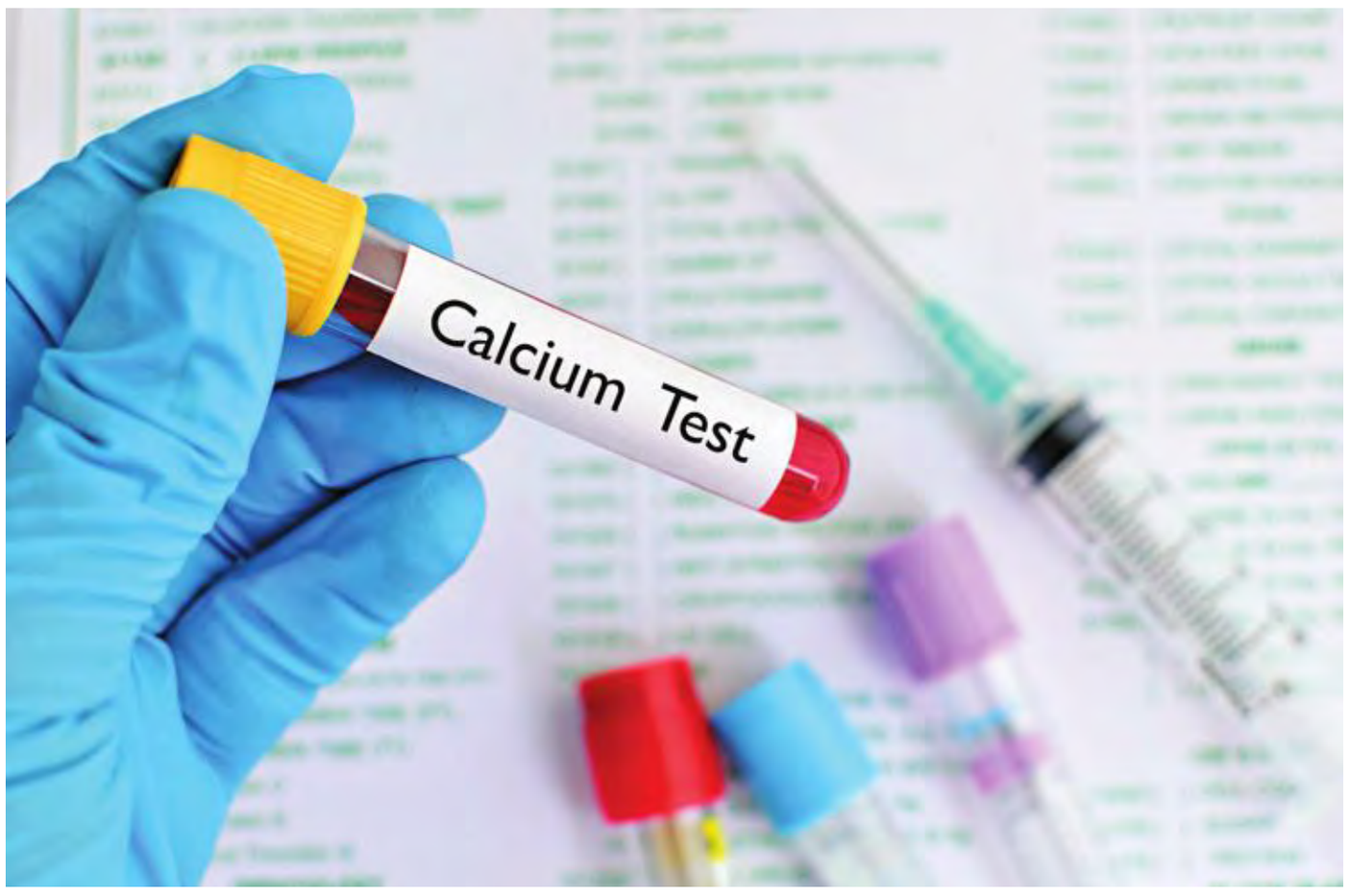

يؤدي الكالسيوم دوراً أساسياً في الجسم، إذ يسهم في بناء عظام وأسنان قوية، كذلك يدعم العضلات والأعصاب والقلب. لكن قد يُسبّب المشاكل حين تصبح كميته مفرطة.

في ما يلي أعراض فرط كالسيوم الدم وأسبابه ومضاعفاته، فضلاً عن طريقة تشخيصه ومعالجته.

ما معنى فرط كالسيوم الدم؟

تتحكم الغدد الجاردرقية عموماً بمستويات الكالسيوم في الدم. تقع هذه الغدد الصغيرة الأربع وراء الغدة الدرقية.

حين يحتاج الجسم إلى الكالسيوم، تفرز الغدد الجاردرقية هرموناً يُبلِغ العظام بضرورة إطلاق هذه المادة في الدم ويحثّ الكلى على إفراز كمية أقل منها في البول وتنشيط الفيتامين D الذي يساعد الجهاز الهضمي على امتصاص كمية إضافية من الكالسيوم.

يمكن أن تعوق الغدد الجاردرقية النشيطة أو أية مشكلة صحية كامنة توازن الكالسيوم. إذا أصبحت مستوياته مرتفعة أكثر من اللزوم، يمكن تشخيص فرط كالسيوم الدم لدى الشخص المعنيّ.

تكون هذه الحالة مسؤولة أحياناً عن إعاقة وظائف الجسم، ويمكن أن ترتبط تحديداً بتراجع صحة العظام أو حصى الكلى أو اختلال وظيفة القلب والدماغ. حتى أن ارتفاع مستويات الكالسيوم بدرجة فائقة في الدم قد يطرح خطورة على حياة الناس.

الأعراض

لا يترافق فرط كالسيوم الدم الخفيف مع أي أعراض غالباً، لكنه قد يُسبّب المشاكل التالية إذا كانت الحالة أكثر خطورة:

- عطش فائق وتبول متكرر: يعني ارتفاع مستويات الكالسيوم أن الكلى مضطرة إلى بذل مجهود إضافي. نتيجةً لذلك، قد يتبول الشخص في مناسبات إضافية، ما يؤدي إلى جفاف جسمه وزيادة عطشه.
- ألم في المعدة ومشاكل هضمية: يؤدي ارتفاع مستويات الكالسيوم إلى اضطراب المعدة ووجع في البطن وغثيان وتقيؤ وإمساك.
- ألم في العظام وضعف عضلي: يدفع فرط كالسيوم الدم بالعظام إلى إطلاق كمية فائقة من الكالسيوم، ما يعني أن العظام ستفتقر إلى هذا العنصر. يمكن أن يؤدي هذا النشاط العظمي غير الطبيعي إلى ألم وضعف في العضلات.
- ارتباك، وكسل، وتعب: يؤثر ارتفاع مستويات الكالسيوم في الدم في الدماغ ويُسبّب أعراض الارتباك والكسل والتعب.
- قلق واكتئاب: يمكن أن يؤثر فرط كالسيوم الدم أيضاً في الصحة النفسية.
- ارتفاع ضغط الدم واضطراب إيقاع ضربات القلب: زيادة مستويات الكالسيوم مسؤولة عن ارتفاع ضغط الدم، ما يؤدي إلى اضطراب كهربائي من شأنه أن يُغيّر إيقاع القلب ويُمعن في إجهاده.

الأسباب

تتعدد العوامل والاضطرابات الكامنة التي يمكن أن تُسبب فرط كالسيوم الدم، نذكر منها:

فرط نشاط الغدد الجاردرقية

تتحكم الغدد الجاردرقية بمستويات الكالسيوم. لكن إذا بذلت تلك الغدد مجهوداً فائقاً، قد تنشأ مشكلة فرط كالسيوم الدم. يمكن أن تصبح الغدد الجاردرقية نشيطة بدرجة مفرطة حين تتضخم إحداها أو تنمو كتلة غير سرطانية على واحدة منها.

يشكّل فرط نشاط الغدد الجاردرقية أبرز سبب لفرط كالسيوم الدم، وغالباً ما يُشخَّص بين عمر الخمسين والستين، كما أنه أكثر شيوعاً بثلاث مرات لدى النساء.

ارتفاع مستويات الفيتامين D

يسمح الفيتامين D بتعزيز امتصاص الكالسيوم في الأمعاء، ثم يصل إلى مجرى الدم. لا يمكن امتصاص أكثر من 10 أو 20 % من الكالسيوم الموجود في الأغذية بينما تصل الكمية المتبقية إلى البراز. لكن تؤدي أي جرعات مفرطة من الفيتامين D إلى امتصاص كميات إضافية من الكالسيوم، ما يُمهّد لنشوء مشكلة فرط كالسيوم الدم.

في عام 2012، اعتبر بعض الباحثين أن الجرعات المرتفعة من مكملات الفيتامين D العلاجية قد تُسبّب فرط كالسيوم الدم. يمكن استعمال هذه المكملات لمعالجة التصلب المتعدد واضطرابات أخرى.

يعتبر «مجلس الغذاء والتغذية» في الولايات المتحدة أن الجرعات المرتفعة من الفيتامين D تفوق عتبة الأربعة آلاف وحدة دولية في اليوم. تتراوح الجرعة اليومية الموصى بها للراشدين بين 600 و800 وحدة دولية يومياً.

السرطان

إذا أصيب الشخص بالسرطان، قد يتعرّض لفرط كالسيوم الدم. تتعدد أشكال السرطان التي يمكن أن تُسبّب هذه المشكلة، من بينها سرطان الرئة والثدي والدم. إذا انتشر الداء ووصل إلى العظام، سيزيد احتمال الإصابة بفرط كالسيوم الدم.

مشاكل صحية أخرى

عدا السرطان، من المعروف أن الأمراض التالية ترفع مستويات الكالسيوم في الدم:

- السل.
- داء الساركويد.
- أمراض الغدة الدرقية.
- مرض الكلى المزمن.
- أمراض الغدة الكظرية.
- التهابات فطرية حادة.

قلة الحركة

الأشخاص الذين يعجزون عن التحرك لفترات طويلة معرّضون لفرط كالسيوم الدم أيضاً. يمكن أن تضعف العظام وتطلق كميات إضافية منه في مجرى الدم إذا تراجعت المهام التي تقوم بها.

الجفاف الحاد

تتراجع كميات الماء في دم المصابين بجفاف حاد، ما قد يؤدي إلى زيادة تركّز الكالسيوم في مجرى الدم. لكن غالباً ما يُعالَج هذا الخلل بعد ترطيب الجسم بدرجة كافية.

في بعض الحالات، يؤدي ارتفاع مستويات الكالسيوم إلى جفاف حاد. لكن يجب أن يحدد الأطباء المشكلة التي نشأت أولاً: ارتفاع مستويات الكالسيوم أو جفاف الجسم.

الأدوية

يحفّز بعض الأدوية الغدة الجاردرقية بدرجة فائقة، ما قد يؤدي إلى فرط كالسيوم الدم. قد يعطي الليثيوم هذا الأثر مثلاً، علماً بأنه يُستعمَل أحياناً لمعالجة الاضطراب ثنائي القطب.

المضاعفات

من دون علاج مناسب، يمكن أن يرتبط فرط كالسيوم الدم بالاضطرابات التالية:

هشاشة العظام

يرتبط فرط كالسيوم الدم بهشاشة العظام. مع مرور الوقت، تطلق العظام كميات فائقة من الكالسيوم في مجرى الدم، ما يؤدي إلى تراجع سماكة العظام أو كثافتها. تزامناً مع استمرار إطلاق الكالسيوم، قد تنشأ مشكلة هشاشة العظام.

يبقى المصابون بهشاشة العظام أكثر عرضة للمشاكل التالية:

- كسور في العظام.
- إعاقة بارزة.
- خسارة القدرة على التنقل من دون مساعدة.
- تراجع حركة الجسم لفترات طويلة.
- انحناء العمود الفقري.
- تراجع طول القامة مع مرور الوقت.

حصى الكلى

المصابون بفرط كالسيوم الدم معرّضون لنشوء بلورات الكالسيوم في الكلى، يمكن أن تتحول إلى حصى في الكلى وتكون هذه الحالة مؤلمة جداً عموماً. حتى أنها قد تؤدي إلى تضرر الكلى أيضاً.

الفشل الكلوي

مع مرور الوقت، يمنع فرط كالسيوم الدم الحاد الكلى من العمل بشكلٍ سليم. يمكن أن تتراجع فاعلية الكلى في تنظيف الدم وإنتاج البول وتفريغ الجسم من السوائل بالشكل المناسب. تشير هذه الأعراض إلى الفشل الكلوي.

مشاكل في الجهاز العصبي

يعوق فرط كالسيوم الدم الحاد عمل الجهاز العصبي إذا لم يُعالَج بالشكل الصحيح ويؤدي إلى:

- ارتباك.
- خرف.
- تعب.
- ضعف.
- غيبوبة.

يُعتبر الدخول في حالة غيبوبة مشكلة حادة تطرح خطراً على حياة المريض.

عدم انتظام ضربات القلب

يخفق القلب حين تمرّ به نبضات كهربائية وتجعله ينقبض. يؤدي الكالسيوم دوراً في تنظيم هذه العملية وقد تكون أي كميات مفرطة منه مسؤولة عن عدم انتظام ضربات القلب.

تشخيص الحالة

لا بد من استشارة الطبيب عند ظهور أعراض فرط كالسيوم الدم. سيطلب إجراء فحص دم وسيُشخّص الحالة بناءً على النتائج. لكن قد لا يواجه المصاب بدرجة خفيفة أي أعراض، ولا يمكن تشخيص المشكلة حينها إلا بعد إجراء فحص دم عادي.

يقيس الفحص مستويات الكالسيوم في الدم ومعدل هرمونات الغدد الجاردرقية. يمكن أن تكشف هذه النتائج مدى فاعلية أنظمة الجسم كتلك التي ترتبط بالدم والكلى.

بعد تشخيص فرط كالسيوم الدم، يجري الطبيب الفحوص التالية:

- تخطيط القلب الكهربائي لتسجيل النشاط الكهربائي في القلب.
- تصوير الصدر بالأشعة السينية لرصد سرطان الرئة أو أي التهابات أخرى.
- التصوير الشعاعي للثدي لرصد سرطان الثدي.
- التصوير المقطعي المحوسب أو التصوير بالرنين المغناطيسي لفحص بنى الجسم وأعضائه.
- مقياس امتصاص الأشعة السينية ثنائي البواعث لقياس كثافة العظام.

علاجات محتملة

ربما لا يحتاج المصابون بدرجة خفيفة من فرط كالسيوم الدم إلى أي علاج، إذ يمكن أن تعود المعدلات إلى نطاقها الطبيعي مع مرور الوقت. سيراقب الطبيب مستويات الكالسيوم وصحة الكلى خلال هذه الفترة. لكن إذا كانت ترتفع بشكلٍ متواصل أو لا تتحسن من تلقاء نفسها، سيطلب على الأرجح إجراء فحوص إضافية.

في ما يخص المصابين بدرجات أكثر حدّة من فرط كالسيوم الدم، لا بد من اكتشاف سبب المشكلة. قد يوصي الطبيب بعلاجات لتخفيض المستويات ومنع المضاعفات. يمكن أن تشمل العلاجات المحتملة السوائل الوريدية وأدوية مثل الكالسيتونين أو البيسفوسفونات.

إذا كان فرط كالسيوم الدم ينجم عن فرط نشاط الغدد الجاردرقية أو ارتفاع مستويات الفيتامين D أو أية مشكلة صحية أخرى، سيعالج الطبيب أيضاً هذه المشاكل الكامنة.

وإذا ظهرت كتلة غير سرطانية على الغدة الجاردرقية، قد يحتاج المريض إلى إجراء جراحة لاستئصالها.

تدابير وقائية

يسهم بعض التعديلات في أسلوب الحياة في الحفاظ على توازن مستويات الكالسيوم وحماية صحة العظام:

- أكثِرْ من شرب الماء: من خلال الحفاظ على ترطيب الجسم، يمكن أن تتراجع مستويات الكالسيوم في الدم، ما يسهم في تجنب حصى الكلى.
- أقلع عن التدخين: يزيد التدخين مشكلة فقدان العظام. لذا يسمح الإقلاع عنه بتحسين صحة العظام، كذلك يقلّص مخاطر السرطان ومشاكل صحية أخرى.
- مارس الرياضة وتمارين القوة: تسهم هذه النشاطات في تقوية العظام وتحسين صحتها.
- طبّق التوجيهات المرتبطة بالأدوية والمكملات الغذائية: تمنع هذه الخطوة استهلاك كمية مفرطة من الفيتامين D والإصابة بفرط كالسيوم الدم.

ارتفاع مستويات الكالسيوم في الدم يؤدي إلى وجع في البطن وغثيان وتقيؤ وإمساك

أي جرعات مفرطة من الفيتامين D تمهّد لمشكلة فرط كالسيوم الدم

التحفيز العميق للدماغ يبطئ تقدُّم باركنسون

لا نملك راهناً علاجاً شافياً لمرض باركنسون، ولا تحقِّق الأدوية المتوافرة أي هدف غير تخفيف من الأعراض. لكن دراسة جديدة كشفت أن التحفيز العميق للدماغ يبطئ تقدم الرعشة.

لما كانت هذه الحالة تصيب المسنين غالباً، فمن المتوقع أن يزداد عدد مَن يعانونها تماشياً مع متوسط عمر السكان عموماً.

يعود داء باركنسون إلى خسارة الخلايا العصبية في جزء من الدماغ يُدعى المادة السوداء، ما يؤدي إلى تراجع معدلات الدوبامين ومجموعة من الأعراض.

معالجة الرعشة

تشمل أعراض باركنسون الأكثر شيوعاً الرعشة، التي تبدأ غالباً في اليدين وتزداد سوءاً مع تقدم الداء. تسهم أدوية عدة في التخفيف منها، شأنها في ذلك شأن التحفيز العميق للدماغ. في هذه العملية، تُقحَم في الدماغ أسلاك في رأسها أقطاب تتصل بجهاز شبيه بالناظمة القلبية يوضع تحت الجلد في منطقة الصدر أو المعدة.

يعرّض التحفيز العميق للدماغ الأخير لتحفيز عالي الوتيرة، ما يسهم في التخفيف من الرعشة. صحيح أن هذه العملية لا تنجح أحياناً ولا تشكّل علاجاً شافياً، إلا أنها تتيح لبعض المرضى مواصلة حياتهم بشكل طبيعي فترة أطول.

في عام 2006، استعانت تجربة جديدة أُجريت على التحفيز العميق للدماغ بمجموعة ممن يعانون باركنسون في مراحله الأولى. اعتُبرت هذه الخطوة مثيرة للجدل لأن التحفيز العميق للدماغ شكّل آنذاك علاجاً لمراحل هذا المرض الأخيرة. فما كان يُستخدم إلا عندما لا تعود أعراض المريض تتفاعل مع الأدوية.

أُجريت الدراسة في مركز جامعة فاندربيلت الطبي في ناشفيل بتينيسي، ونُشرت نتائجها أخيراً في مجلة «علم الأعصاب». ومن الممكن لهذه النتائج أن تبدّل مقاربة العلوم الطبية إلى مراحل باركنسون المبكرة.

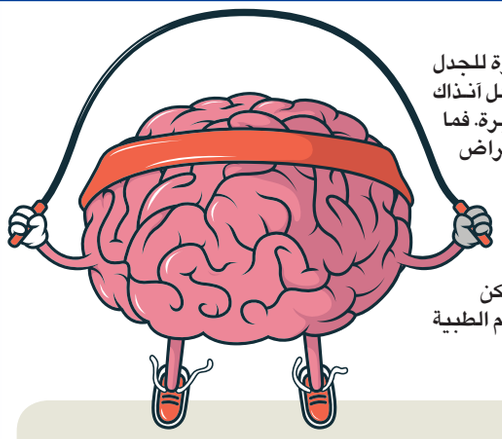

تجربة

وُزّع المشاركون على مجموعتين. تلقت الأولى تحفيزاً عميقاً للدماغ فضلاً عن أدوية، في حين حصلت الثانية على أدوية فحسب.

اكتشف الباحثون أن احتمال ظهور رعشة جديدة عند الراحة كان أكبر بنحو سبع مرات في المجموعة التي تناولت الأدوية فحسب خلال مرحلة المتابعة التي دامت سنتين، مقارنةً بالمجموعة التي حصلت على التحفيز العميق للدماغ والأدوية على حد سواء.

على نحو مماثل، عانى 86 % من مجموعة الأدوية رعشة في طرف لم يكن مصاباً في البداية، مقابل 46 % فقط من مجموعة التحفيز العميق للدماغ. كذلك تحسنت الرعشة في حالة أربعة مرضى من مجموعة التحفيز العميق للدماغ، حتى إنها توقفت بالكامل لدى أحد المرضى في هذه المجموعة.

يوضح الدكتور ديفيد تشارلز، باحث بارز في الدراسة شارك في وضع تقريرها: «يُعتبر ما توصلنا إليه بشأن تقدّم الرعشة مذهلاً حقاً. تشير نتائجنا إلى أن تلقي المريض التحفيز العميق للدماغ في مراحل مرض باركنسون المبكرة قد يبطئ تقدم الرعشة. وهذا أمر بالغ الأهمية بالتأكيد لأن ما من علاج لمرض باركنسون ثبت أنه يبطئ تقدّم أي عنصر من عناصر المرض».

بالاستناد إلى هذه النتائج الإيجابية، وافقت إدارة الأغذية والأدوية الأميركية على إجراء دراسة المرحلة الثالثة الأكبر بكثير والمتعددة المراكز. ويأمل الباحثون أن تشمل 280 مريضاً يعانون باركنسون في مراحله الأولى.

يعبّر الدكتور تشارلز عن حماسته بشأن مستقبل أبحاث مرض باركنسون، إلا أنه يوصي بضرورة توخي الحذر.

يختم: «نسير نحو استخدام التحفيز العميق للدماغ في مراحل العلاج الأولى. لذلك علينا إجراء تجربة بالغة الأهمية بغية التأكد من سلامة المرضى وتزويد المجتمع المعني بهذا المرض بأفضل الأدلة الطبية الممكنة التي قد توجّه العلاج».

أربــع حكــايات للأخــوين غــريم

Van Cleef & Arpels

دائماً ما كان عالم فان كليف أند آربلز مليئاً بالسحر ومفعماً بالشاعرية والخيال. وها هي مجموعة الدار الجديدة من المجوهرات الراقية تستحضر هذه الأجواء الحالمة، عبر إعادة تفسير أربع روايات للأخوين غريم: الأميرات الراقصات الاثنتا عشرة، الطائر الذهبي، ثلاث ريشات وعازفو مدينة بريمن.

في عالم الجمال الخيالي، نجد الطبيعة العزيزة على قلب الدار وهي تحتضن الأبطال والبطلات، وتترنح مع كل سحر جديد يعبق في أجوائها. ممرات مزينة بأزهار من الماس، وغابات مظلمة عميقة، وأشجار ذات تفاحات ذهبية: مناظر خلاّبة تلتقي بسحر الأحجار الثمينة. فأحجار "بيير دو كاراكتير" المختارة والمنتقاة بعناية فائقة تلمع بانعكاساتها البراقة، فتلتقط بظلالها المتعددة سحر الروايات وأحاسيس أبطالها. ماسات متدلية بنقاوة الكريستال وباقة خلاّبة من الزمرد والسافير تختلط ببريق حبيبات المرجان والسافير الوردي: فتعبر لوحة الأحجار المواد الثمينة عن المشاعر والأحاسيس وتكشف عن نفسها، في تحولات تنقل العقد الطويل إلى عقد حول العنق، والقلادة إلى مشبك.

وبينما ترتفع الستارة عن المجموعة، تنفح روح الحياة في الحيوانات الرائعة التي تسكن هذه الحكايات: فنجد الطائر يصور عجائب فنون الصائغ، وتدور أوراق الشجر المرصّعة بالماس لتكشف عن مفاجأة من الجواهر. في حين أن الريشة تصور روعة الترصيع الغامض "ميستري سيتينغ"، الذي يظهر بريق الأحجار الكريمة بكامل حلتها.

وإثر دخولها القلاع السرية، تصف فان كليف أند آربلز العالم الساحر للحفلات الراقصة. فنجد الأميرات بجمالهن الرشيق يتبعن خطى راقصات الباليه والحوريات ذات الزخرفات الشهيرة: أثواب فاخرة تتلألأ تحت أضواء الأقمشة اللماعة والدانتيل الرقيق، بينما تبرق أحذيتهن على إيقاع الرقص. ومثل حكاية خرافية ثمينة، تقدم إبداعات المجوهرات هذه دعوة حالمة لإعادة اكتشاف عجائب الطفولة.

براعة العمل

انطلقت دار فان كليف أند آربلز من لوحة الجواهر لتنقل العالم الخرافي للأخوين غريم. والمجموعة النهائية تصور الأبطال ومساعيهم ومشاعرهم القوية وتنقل أبرز معالم القصة في أدق تفاصيلها. خضعت كل حجرة كريمة إلى التدقيق الكامل من قبل خبراء الحجارة في الدار، ليتم اختيارها بحسب وزنها ونقاوتها ولونها وشكلها الأنيق وجمال موادها. وهنا، تجتمع كل هذه المعايير استعدادا للقاء جوهرة استثنائية. فيعبر حجر السافير الأزرق من بورما عن عمق ليلة مقمرة، بينما توحي ماسة ذات اللون الأصفر ببريق تفاحة ذهبية، ويصور الزمرّد روعة الحديقة: كل حجر يحمل رسالة صداقة أو حب أو فرح أو أمل.

إن هذا السعي لأحجار "بيير دو كاراكتير" – أو الأحجار الثمينة التي توحي بمشاعر مميزة يرافقه حس الابتكار المميز في دار فان كليف أند آربلز. ولا شك أن إبداعاتها لا تخلو من الأمثلة مع الأنظمة الخفية التي تحول القلاّدة إلى مشبك في لمسة أو في الترصيع بتقنية فيتراي مستري سيت: بفضل هذا الإبداع الحرفي الحصري، ترصع الأحجار الكريمة ذات الرأس الدائري من جهة والأملس من جهة أخرى، في هيكل خفي لتأثير مميز من الشفافية والتصميم البارز؛ بينما تتوالى التفاصيل الدقيقة والثرية لتتوج القطعة وتمنحها لمسة فاخرة فريدة للدار.

أربع حكايات للأخوين غريم

تعود الحكايات الأربع التي استوحيت منها هذه المجموعة إلى مجموعة المختارات لجيكوب وويلهلم غريم، الصادرة بمجلدين؛ الأول عام 1812 والثاني في 1815 باسم حكايات الأطفال والعائلات، بقلم الأخوين غريم. كطلاب، كرس الشابان وقتهما لجمع الأغاني والأساطير الشعبية لبلادهما، مشبهين هذه القصص النابعة من التقاليد الشفهية والمكتوبة إلى "أجزاء من الأحجار الكريمة مبعثرة بين الأعشاب".

قام جيكوب وويلهلم بتنقيح عملهما في طبعات متتالية، فأضافا حكايات جديدة، حريصين دائما على إبقاء اللغة في متناول الجميع. وهذه الأناقة الدقيقة ساهمت في النجاح الهائل للمجموعة: فترجمت إلى الإنكليزية عام 1823 وإلى الفرنسية عام 1936. أما في عصرنا هذا، فإن حكايات غريم مشهورة بن القارئين الأطفال والأكبر سنا واستفادت من مختلف الأفلام التي صورت عنها، لتصبح من التراث الثقافي العالمي.

الأميرات الراقصات الاثنتا عشرة

كان يا مكان في قديم الزمان، ملك لديه اثنتا عشرة ابنة، جميعهن من أجمل المخلوقات، وكن لا ينفصلن فيملأن القصر وحدائقه بالمرح والضحك طوال اليوم. وفي المساء كن يذهبن للنوم في غرفة ذات اثني عشر سريراً، الواحد بالقرب من الآخر. وكان الملك يقفل على بابهن بشكل آمن. وكل صباح، كان يجد أحذيتهن بالية من كثرة الرقص. مهما سألهن الملك وبحث، لم يجد أحدا ليحل اللغز. فغضب وأعلن أن الرجل الذي يكشف عن سرهن، يتزوج إحدى الأميرات ويصبح وريثاً للمملكة. ولم يحل وقت طويل قبل قدوم الأمراء لاكتشاف السر. قبل الأول بالتحدي وجلس في الغرفة المجاورة لغرفتهن تاركا الباب مفتوحا. تناول العشاء ووعد بالبقاء مستيقظا، لكنه سرعان ما غط في نوم عميق. ولما استيقظ عند الفجر، ركض إلى غرفة الأميرات ليتحقق من الأحذية، فاكتشف أنها بالية مجددا. وحاول العديد من الأمراء لكن لم يستطع أي منهم حل لغز الأحذية المثقوبة.

في يوم من الأيام، كان جندي فقير أصيب خلال خدمته يمشي على الطريق التي تؤدي إلى المملكة، حين التقى بامرأة عجوز، فسألته "إلى أين تذهب؟" فقال: "إلى حيث تأخذني قدمي" وأضاف ضاحكا: "أود أن أكتشف أين ترقص الأميرات وأصبح ملكا". فأجابت المرأة العجوز "هذا ليس بأمر صعب! لا تشرب الكأس التي يقدمونها لك وتظاهر بالنوم، وخذ هذه العباءة التي تجعلك خفيا لدى ارتدائها". فذهب الجندي إلى القصر مع هذه النصيحة واستقبله الملك استقبال الأمراء، فأعطاه ثيابا جديدة وأخذه إلى الغرفة بالقرب من غرفة نوم الأميرات، ثم أتت إحداهن مع كأس النبيذ وتظاهر بشربه قبل أن يستلقي على السرير ويتظاهر بالنوم. لما سمعن شخيره، نهضت الأميرات من السرير وارتدين أجمل ثيابهن للذهاب إلى الحفلة الراقصة. غير أن أصغرهن ترددت. فضحكت الكبيرة وقالت: "ألا تسمعينه يشخر في نومه". ثم دقت الأميرة الكبرى على سريرها وسرعان ما هبط إلى الأسفل ليكشف عن درج شديد الانحدار.

قفز الجندي ولف نفسه بالعباءة ولحق الأميرات الاثنتي عشر بكل هدوء. مشى خلفهنّ حتى وجد نفسه في غابة من شجر البلوط ذات الأوراق الفضية، ثم لحقهن إلى جادة ذات أشجار ذهبية الأوراق ومروج من الأزهار ذات الأوراق من الماس. لم يصدّق الجندي عينيه فاقتطف ورقة فضية وورقة ذهبية وورقة من الماس. وفي كل مرة، كان يُسمع صوت غريب، تخاف منه الأميرة الصغرى وتركض نحو أختها الكبرى التي تطمئنها وهي تضحك. ثم وصلت الأميرات إلى البحيرة، حيث كان 12 أميراً بانتظارهن، فصعدن إلى القوارب الصغيرة، بينما قفزالجندي في أحد القوارب بحذر شديد. جدّف الأمراء على سطح المياه وصولاً إلى قصر رائع تتطاير منه أنغام الأوركسترا التي تلعب الموسيقى من داخله. رقص الأمراء والأميرات بفرح طوال الليل، وتوقفن للارتواء من العطش وتذوّق الأطباق اللذيذة. عند بزوغ الفجر، عادت الأميرات أدراجهن. ولما وصلن إلى الدرج، أسرع الجندي بالصعود ليقفز في سريره. فضحكت الأميرات من طريقته في النوم قبل أن يخلعن أحذيتهن ويمنمَ في السرير.

تبعهن الجندي لثلاثة أيام متخفياً إلى هذه الحفلة الراقصة السرية. وفي اليوم الرابع، ذهب ليقابل الملك.

"قل لي يا بني، أين تذهب بناتي للرقص كل مساء حتى تثقب أحذيتهن؟" "في قصر مسحور يا مولاي، برفقة اثني عشر أميرا. ولدي الدليل!".

لما قال ذلك، أخرج الجندي الأوراق الثمينة من جيبه وروى ما حصل في الليالي الثلاث السابقة. نادى الملك المندهش بناته اللواتي توسلن ليسامحهن، بعدما علم بسرّهن. فقال الملك: "أسامحكن لأنكن أغلى ما لدي في العالم. وسأفي بوعدي لهذا الجندي، بأني سأزوّجه إحداكن".

اختار الجندي الأميرة الكبرى لأنه أحب روحها العابثة كثيراً، فاحتفل بزواجها في اليوم نفسه وسط احتفال راقص رائع تردد صداه حتى يومنا هذا.

سولييه بريسيو
مشبك سولييه بريسيو

غارنيت سبيسارتيت قطع ترويديا 6.91 قراريط، زمرّد، لازورد، لؤلؤ أبيض مستزرع، ماسات.

خلفا الحذاء يتواجهان وكأنه تم خلعهما في هذه اللحظة. وبفضل تصميمه الدقيق، يذكر بالحفلات الراقصة الساحرة التي كانت تشارك فيها الأميرات الاثنتا عشرة كل ليلة. إبداع ثلاثي الأبعاد مرصع بالماس، يزين كل فردة حجر زمرّد قطع كابوشون، ليأخذ مكانةً بارزةً وسط وسادة ثمينة: تعبير مجازي للسيدات الأنيقات اللواتي كن يسرعن لارتداء فساتينهن المسائية.

أما اللون الأزرق القوي والمتلألئ لازورد الذي يوحي بسماء ملبدة بالنجوم، فهو يسطع مع التصميم البارز على الحجرة المنحوتة بشكل وسادة ناعمة. تزيّن الشرابات الذهبية بحجر سبيسارتيت غارنيت وزن 6.91 قراريط.

روبان دو برنسيس
عقد وأقراط روبان دو برنسيس

3 ماسات قطع إجاصي بوزن إجمالي 22.87 قيراطا (لون DFL طراز 2 A)، ماسات.

عقد بقلادة قابلة للفصل وأقراط بخطوطه الانسيابية اللامتناهية، يجمع هذا العقد المتلألئ بن الأزياء الفاخرة وتقليد المجوهرات البيضاء العزيزة على قلب الدار. مثل شرائط الحرير، نجد خطين من الماسات "قطع دائري"، وخط ثالث مرصّع أفقيّاً بأحجار قطع باغيت تسلّط الضوء على خط العنق، مشبوكة مع بعضها البعض، تتدلى بخفّة لتتوّج بثلاث ماسات استثنائيات "قطع إجاصي".

ترافرسيه إتواليه
سوار ترافرسيه إتواليه

حجرا سافير قطع إجاصي بوزن إجمالي 50.03 قيراطا (بورما)، سافير، فيروز، ماسات

بوزن إجمالي 50.03 قيراطا، نجد حجري سافير "قطع إجاصي" نادرين جداً يضيئان هذا السوار. بلون الأزرق القوي – المتناسق والخاص بأحجار بورما، يمثل البحيرة التي تعبرها الأميرات كل ليلة للذهاب إلى الحفل الراقص. مرصعان ليواجه كل حجر الآخر، مما يذكر بمركبين تاركين أثرهما في الماء بخط من حبيبات الفروز والسافير سرعان ما يختفي بين حلقات الماس.

أما سر الأميرات، فنتذكره بالمنقوشات التي تزين داخل السوار: a palace beneath a starry sky أي قصر تحت سماء مليئة بالنجوم من جهة وsailing on the water boats أي قوارب تطفو على المياه من جهة أخرى.

الأميرة إيوس، الأميرة دانيكا، الأميرة هيميرا

وفاءً لتقليد عزيز على قلب دار فان كليف أند آربلز، تلحق هذه الأميرات بالحوريات وراقصات الباليه التي تبدعها الدار منذ أربعينيات القرن الماضي. أسماؤهن مستوحاة من آلهات النهار والليل، بينما ثيابهن تعيد تصوير الفساتين الخلابة للحفلات الراقصة. في ثوبها من الذهب المصقول، وأشكال النجوم المرصّعة بالماسات والسافير الأصفر، تنتظر دانيكا بهدوء شريك الرقص. أما إيوس، فهي ترفع ثنيات ثوبها المخرّم ذات الألوان الرقيقة التي تجمع بين الماسات والسافير الوردي والبنفسجي. هيمرا تختبئ وراء مروحتها، وترتدي ثوباً بطبقات قماش من السافير الأزرق والبنفسجي فوق ثنيات من الماس والزمرّد. أما أحذيتهن فهي ثمينة، ويتزيّن بتاج أو عقد أم مروحة.

كاليس دو سبينيل
خاتم كاليس دو سبينيل

إسبينل وردي قطع بيضاوي وزن 6.25 قراريط، ياقوت، ماسات

الجندي الحذر يتظاهر فقط بشرب كأس النبيذ الذي تقدّمه الأميرات الاثنتا عشرة، ليكتشف سرّهن. حجر إسبينل وردي "قطع بيضاوي" بوزن 6.25 قراريط – يزيد تألقه بأحجار الياقوت ذات الرؤوس اللامعة التي تحيط به – يذكر بلون الشراب المسحور.

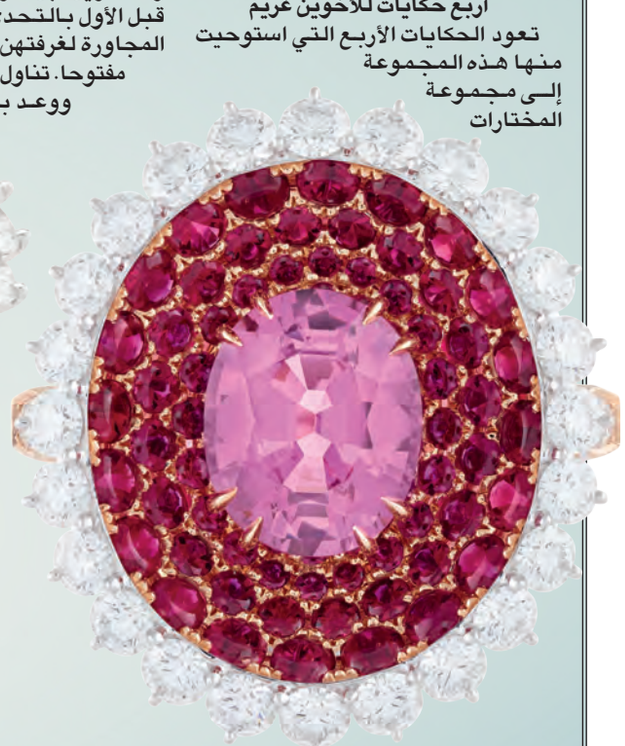

كلمة السر: من 4 أحرف وهي اسم عاصمة جمهورية التشيك وأكبر مدنها.

ب	ت	ظ	ا	ه	ر	ق	م	ع
م	د	ي	ن	ة	ق	ص	و	ر
م	ت	ح	ف	ن	ا	د	ر	ا
د	ا	ر	ق	و	ل	م	ل	ك
ث	ق	ا	ف	ة	م	ع	د	ن
ن	س	ب	ة	غ	ش	ع	و	ب
ع	ا	ص	م	ة	ط	ر	ا	ز
م	س	ر	ح	ي	ة	ب	ر	ج
ر	ت	ج	ا	ر	ة	ح	ف	ل

مدينة
برج
قصور
ملك

شعوب
عاصمة
ثقافة
قمع

تظاهر
طراز
تجارة
نسبة

حفل
معدن
نادر
متحف

دار
قول
مسرحية

sudoku

		7						
				4			3	7
	3			5	7			1
7		4	5		2	3		
			8		9			
		5	4		1	7		2
4			7	8			6	
3	1			9				
						2		

تحتوي هذه الشبكة على 9 مربعات كبيرة (3×3) ، كل مربع منها مقسم الى 9 مربعات صغيرة. هدف هذه اللعبة ملء المربعات الصغيرة بالأرقام اللازمة من 1 الى 9، شرط عدم تكرار الرقم أكثر من مرة واحدة في كل مربع كبير وفي كل خط أفقي وعمودي.

كلمات متقاطعة

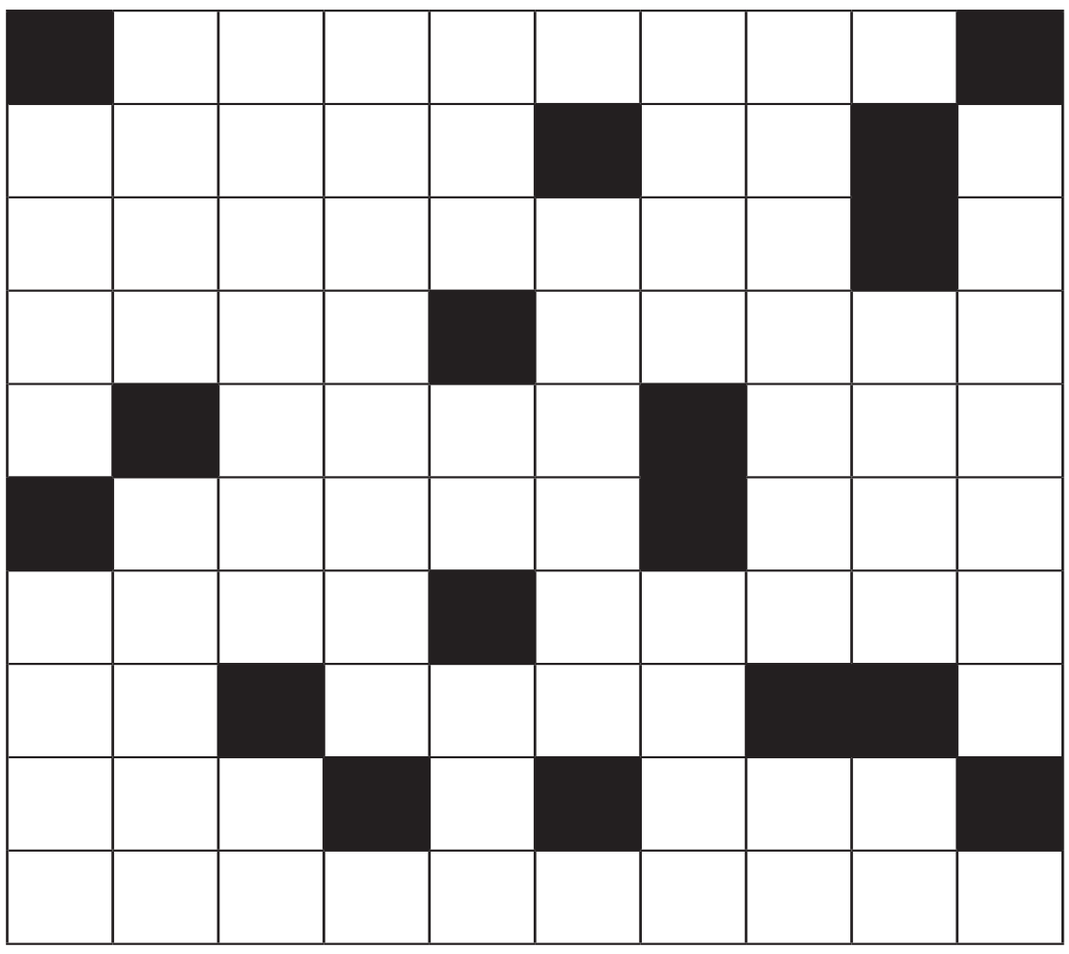

أفقياً:

1- مسلسل لمشعل الجاسر وعبد الرحمن العقل.
2- للتعريف - استفسرت عنه.
3- سيدة كويتية تعالج بالتنويم الإيحائي.
4- عذق نخل - رفضا (م).
5- ثلاثة حروف متتالية - قدمت عزاء.
6- حسام (م) - الجمع من «رامة».
7- تجدها في (يخافون) - هرقل (مبعثرة).
8- أكملا - والد.
9- عتق - مدينة لبنانية.
10- مسلسل كويتي بمشاركة هدى صلاح الإماراتية.

عمودياً:

1- مسلسل للفنان عبد الحسين عبد الرضا.
2- غزوة إسلامية (م) - أدى فريضة الحج.
3- استراحة واسترخاء (م) - أصلح.
4- سيول (مبعثرة) - هاربة.
5- عاصمة ألبانيا (م).
6- الود والذرية - ضمير متصل - جنح.
7- المكابدة (م).
8- آلة موسيقية - سارق (م).
9- قاطع (م) - بذور القطن والقمح ونحوها.
10- ساخنة (م) - أختبره (م).

الحلول

sudoku

6	4	7	1	2	3	9	5	8
2	5	1	9	4	8	6	3	7
8	3	9	6	5	7	4	2	1
7	8	4	5	6	2	3	1	9
1	2	3	8	7	9	5	4	6
9	6	5	4	3	1	7	8	2
4	9	2	7	8	5	1	6	3
3	1	6	2	9	4	8	7	5
5	7	8	3	1	6	2	9	4

كلمات متقاطعة

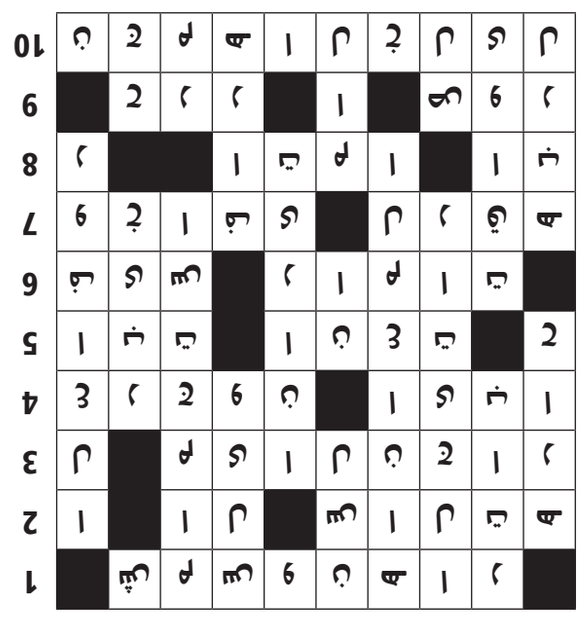

كلمة السر

فلك

الحمل
21 مارس - 19 أبريل

مهنياً: تبرز قضية شراكة وتتريّث قليلاً قبل إعطاء الجواب.
عاطفياً: تغييرات جذرية سوف تطرأ على علاقتكما فانتظرا.
اجتماعياً: الضغوطات العائلية ترهقك وتحاول التخلص منها
رقم الحظ: 4.

الثور
20 أبريل - 20 مايو

مهنياً: تواجه المسؤولين للمطالبة بحقّ لك وحسم الأمر نهائيًا.
عاطفياً: سوف يضع القدر حدًا لعلاقتك إمّا سلبًا أو إيجاباً.
اجتماعياً: مفاجأة تطرأ على وضعك المالي فترتاح أعصابك.
رقم الحظ: 1.

الجوزاء
21 مايو - 21 يونيو

مهنياً: يدعمك وضعك الفلكيّ فتزدهر أعمالك وتثبّت موقعك.
عاطفياً: لقاء جديد ينتظرك على الأبواب فاستعدّ له.
اجتماعياً: حاذر الإحباط والبلبلة في حياتك الشخصية.
رقم الحظ: 3.

السرطان
22 يونيو - 22 يوليو

مهنياً: تستفيد من حظ ومن فرص جديدة لكسب الأموال.
عاطفياً: تتابع مع الحبيب حواركما حول موضوع شائك.
اجتماعياً: تعيد النظر بأوضاعك وبعلاقتك مع صديق.
رقم الحظ: 18.

الأسد
23 يوليو - 22 أغسطس

مهنياً: تتراجع معنوياتك قليلاً وتفكر في البحث عن عمل آخر.
عاطفياً: تضع حدًا لتصرفات الشريك بعدما بلغت حدّ الاستبداد.
اجتماعياً: وضع محزن عانت منه العائلة سينتهي قريباً.
رقم الحظ: 9.

العذراء
23 أغسطس - 22 سبتمبر

مهنياً: تتوّج جهودك بنتيجة مرضية وثناء من المسؤولين.
عاطفياً: جاذبيتك وسحرك يؤثران في الحبيب ويقربانه منك.
اجتماعياً: تعيش فترات شيّقة من اللقاءات والمناسبات.
رقم الحظ: 7.

الميزان
23 سبتمبر - 23 أكتوبر

مهنياً: تناقش قضية شراكة تحتاج إلى تفهّم وصبر طويل.
عاطفياً: تعاود اللقاء بحبيب قديم وتستعيد ذكريات الماضي.
اجتماعياً: تشكو من الاحتكاكات العائلية خصوصًا مع الأشقاء.
رقم الحظ: 11.

العقرب
24 أكتوبر - 22 نوفمبر

مهنياً: يواجهك أحد المسؤولين بأمر حصل معك منذ زمن.
عاطفياً: إذا كنت عازبًا وتبحث عن شريك فأمامك فرصة جديدة.
اجتماعياً: يكبر الطموح لديك لجهة تحسين أوضاعك المنزلية .
رقم الحظ: 10.

القوس
23 نوفمبر - 21 ديسمبر

مهنياً: إياك والتسويف في مواعيدك فتخسر ثقة زبائنك.
عاطفياً: لا تعرّض علاقتك لخطر الخيانة فتخسر الحبيب.
اجتماعياً: تحظى بتأييد عائلي لمشروع يستفيد الجميع منه.
رقم الحظ: 2.

الجدي
22 ديسمبر - 19 يناير

مهنياً: يدعوك الفلك إلى الاتزان في التعامل مع الزملاء.
عاطفياً: ترغب في التعرف إلى شخص من الطرف الآخر؟ لا تتأخر.
اجتماعياً: تبرز قصة قديمة طويت صفحتها منذ زمن.
رقم الحظ: 14.

الدلو
20 يناير - 18 فبراير

مهنياً: يفتعل أحد الزملاء مشكلة فتضطر إلى تهدئة الوضع.
عاطفياً: حاذر من سوء تفاهم أو التباس مع الحبيب.
اجتماعياً: تعود الذكريات إلى الحاضر وتشارك بها الأهل.
رقم الحظ: 15.

الحوت
19 فبراير - 20 مارس

مهنياً: يتركز الضوء في عملك على الشؤون المالية والضرائبية.
عاطفياً: اسع إلى إصلاح الخطأ لتعود المياه بينكما إلى مجاريها.
اجتماعياً: أنت في أفضل حالاتك وتستغلّ الفرص لإحراز تقدم.
رقم الحظ: 6.

اتحاد طلبة فرنسا يحتفل بخريجي 2018

أقام قسم الاتحاد الوطني لطلبة الكويت فرع فرنسا والدول المجاورة حفل خريجي وخريجات عام 2018 الأول من جامعات فرنسا ومالطا.

وكان الحفل برعاية جمعية المهندسين الكويتية، وحضور الشيخ دعيج الخليفة، وأمين صندوق الجمعية م. علي الفيلكاوي، وأمين السر م. فهد العتيبي، والملحق الثقافي الكويتي السابق في فرنسا د. مشعل حيات، والمستشار الثقافي في السفارة الفرنسية مسيو ليبرك.

ليبرك يكرم خريجة

أحد الخريجين يتسلم درع التكريم

د. جراح بوغيث

عدد من الخريجين

علي الفيلكاوي

محمد طه الياسين مع أسرته

حسين الإبراهيم

مشعل حيات

عيسى عبدالهادي المري

فهد الشمري

جانب من التكريم

بانا وجوليا وخالد احتفلوا بميلادهم

احتفل الإخوة التوائم بانا وجوليا وخالد جمال الملحم بعيد ميلادهم الثالث، وسط حضور الأهل والأصدقاء، وتمنى لهم الجميع حياة مليئة بالسعادة والفرح.

صوفيا عجلان احتفلت بعيد ميلادها الرابع

احتفلت أسرة صوفيا محمود عجلان بعيد ميلادها الرابع، الذي ازدان بأجمل حلة من الورود والبالونات، بمشاركة صديقاتها وأقاربها... عيد ميلاد سعيد، وكل عام وأنت بخير.

سلمان تفوّق في «المتوسطة»

احتفل سلمان سامح حسن هندي بتفوقه في الشهادة المتوسطة، وحصوله على نسبة 99.7 في المئة، وتلقى التهاني والتبريكات من الأهل والأصدقاء... ألف مبروك.

لين تحتفل بإطفاء شمعتها الثانية

احتفلت الطفلة لين تميم أبوحمود بإطفاء شمعتها الثانية وسط فرحة الأهل والأصدقاء، وتلقت هدايا المحبين مع أطيب الأماني.

الطفلة لين

مجموعة الوكالات الوطنية (كيا المطوّع) تفتتح مركزاً جديداً لقطع غيار «كيا»

مهند المطوّع: فرعنا الجديد يعكس التزامنا المطلق تجاه عملائنا

ثامر الأيوب: نوفر أعلى معايير جودة الخدمة ونعمل بدقة وإتقان

افتتحت مجموعة الوكالات الوطنية، إحدى شركات مجموعة عبدالعزيز العلي المطوّع، الوكيل المعتمد لعلامة كيا التجارية في الكويت (كيا المطوّع) فرعاً جديداً لبيع قطع غيار سيارات "كيا" في شارع الزينة، مجمع باندا بمنطقة الشويخ الصناعية، ليرتفع بذلك عدد منافذ بيع قطع غيار "كيا" إلى 8 فروع تغطي كافة أرجاء الكويت. وقد افتتح الفرع الجديد، السيد/ ثامر الأيوب مدير عام خدمة ما بعد البيع، والسيد/ مهند أحمد المطوّع مدير عام "كيا المطوّع"، وذلك بحضور مجموعة من المديرين والمسؤولين في الشركة. ويأتي افتتاح الفرع ضمن استراتيجية الشركة بعيدة الأمد والتي تعتمد على التوسع المدروس، بهدف جعل خدمات "كيا" أقرب للعملاء، مما يسهل تلبية كافة توقعاتهم وفق أعلى المعايير.

وفي هذا الإطار لابد من الإشارة إلى أن النجاح الكبير الذي تحققه علامة "كيا" في السوق المحلي، والارتفاع المتزايد في أعداد سيارات "كيا" على الطرقات يلعبان دوراً محورياً في خطط "كيا المطوّع" التوسعية الرامية إلى تغطية كافة احتياجات العملاء أولاً بأول، وبدون أدنى مساومة على قيم العلامة التجارية التي تضع رضا العملاء في مركز اهتمامها.

وقد علق السيد/ مهند أحمد المطوّع، مدير عام "كيا الكويت" على افتتاح الفرع الجديد قائلاً: "يعكس فرعنا الجديد التزامنا المطلق نحو عملائنا، فمع تسارع وتيرة نمو قاعدة زبائننا، نظراً لتميز موديلات كيا على صعيد التصميم والهندسة والتكنولوجيا، ندرك أن المحافظة على نجاحنا وتعزيزه لا يتحقق إلا من خلال توفير حلول تلبي حاجات عملائنا بالسرعة والجودة التي يتوقعونها، ونحن نعمل بشكل متواصل على كافة المستويات، لضمان تجربة اقتناء مميزة في كافة تفاصيلها، ونهدف من خلال توسعنا إلى الاقتراب أكثر من عملائنا، ويمثل فرعنا الجديد خطوة أخرى في هذا الاتجاه، إلى جانب توفيرنا لخدمة عملاء راقية وخدمة مميزة في مرحلة ما بعد البيع".

ومن جهته أوضح السيد/ ثامر الأيوب - مدير عام خدمة ما بعد البيع، أنه بالتعاون مع السيد/ نبيل مصطفى - مدير خدمة ما بعد البيع - نعمل على تعزيز قدرات كيا المطوّع بتوفير قطع الغيار الأصلية بكفاءة وفعالية، ويعكس الفرع الجديد قدرات الشركة اللوجستية، والتي تتنامى أهميتها في قطاع يشهد منافسة شرسة، ويتطلب درجة عالية من القدرة على استشراف المستقبل والاستجابة المسبقة، بما يتوافق مع توقعات العملاء، مشيراً إلى التزام الشركة بأعلى معايير جودة الخدمة من خلال فريق عالي الكفاءة والتأهيل، بما يضمن سرعة إنجاز العمل بدقة وإتقان.

يذكر أن "كيا المطوّع" توفر لعملائها قطع غيار أصلية من خلال سبعة منافذ بيع أخرى تقع في منطقة الشويخ، وشارع كندا دراي، والأحمدي، والفحيحيل، ومنطقة شرق والجهراء. وتعمل الشركة على نشر ثقافة استعمال قطع الغيار الأصلية من خلال حملات التوعية على وسائل التواصل الاجتماعي أو عبر حملات الترويج الموجهة إلى الزبائن مباشرة مقرونة بحوافز مميزة وخصومات مغرية، وذلك في إطار حرصها على سلامة عملائها.

سلمى سالم: اسمي يشكل خطورة على البعض

ليست بعيدة عن الأعمال الكوميدية وترفض الإسفاف والتهريج

محمد جمعة

ترى الفنانة سلمى سالم، أن الوسط الفني حالياً يعاني ظاهرة عدم الالتزام بالمواعيد، وأكدت أنها تتحدى مَن يدعي سعيها للمشاركة في أي عمل.

سجلت الفنانة سلمى سالم حضورا مميزا خلال شهر رمضان الماضي، من خلال مسلسل «التاسع من فبراير»، لتكتفي بهذا العمل خلال المعترك الدرامي الأكبر على مدار العام.

سلمى تحدثت لـ«الجريدة» عن تجربتها، وتطرَّقت بجرأة إلى قضايا عدة.

بداية، وجهت الفنانة سلمى الشكر للمخرج محمد الفرج على دعمه الكبير لأبطال مسلسل «التاسع من فبراير»، الذي عُرض خلال رمضان الماضي، وقالت: «بعد انقضاء شهر رمضان أتوجه بالشكر للفرج، الذي حرص على دعمنا ومتابعتنا»، مؤكدة أنها تحرص على الانتهاء من تصوير العمل قبل أن يبدأ شهر رمضان، وأضافت: «قد يُغضب ذلك البعض، لكنني أشترط خلال التعاقد أن ينتهي التصوير قبل بدء الشهر الكريم».

وأكدت أن شخصية «روحية» التي قدمتها في السياق الدرامي للأحداث قريبة من طبيعتها، وقالت: «لم أجد صعوبة في التعامل مع الدور، لاسيما أن روحية هي نفسها سلمى، إنسانيتها تطغى على شخصيتها».

وأعربت سلمى عن أسفها، لعدم حصولها على حقها الأدبي في مسلسل «التاسع من فبراير»: «كانت هناك أولوية لينزل اسمي على التتر قبل أحد الأسماء، لكن ذلك لم يحدث، وللأمانة المنتج عادل اليحيى كان راقيا في تعامله، وأكد لي أن الأمر غير مقصود».

وحول تفاوت حضورها الدرامي، أوضحت أنها منذ أن ظهرت حتى الآن مازالت محاربة، خصوصا أن جميع الأعمال التي شاركت فيها قدمت أدوار بطولة، و«مع الوقت صُدمت بأن اسمي يشكل خطورة على بعض الأسماء».

عدم التزام

واستطردت: «للأسف، مازال الوسط الفني يُدار بعقلية (لا حبتك عيني). أفرضك على أي شخص، وأحارب الوسط الفني كله من أجلك، وأنصِّبك بطلاً على أي عمل»، وشددت على أن الفن مهنة راقية، ويجب أن تسير وفق قواعد ومعايير واحترام للحقوق الأدبية.

وقالت سلمى إن الوسط الفني حاليا يعاني عدم الالتزام بالمواعيد: «على سبيل المثال عندما أكلف بأدوار تصوير أحرص على التواجد في التاسعة صباحا، فيما أجد فنانة أخرى مازالت حديثة العهد بالوسط الفني تأتي إلى موقع التصوير في الـ 12 ظهرا»، مستغربة خوض البعض في توجيه اللوم لها أو لغيرها على عدم الالتزام بناء على رغبة المنتج.

علاقات جيدة

وشددت سالم على أنها لم تتواصل مع مخرج أو منتج أو فنان لتطلب المشاركة في عمل: «أتحدى أي منتج أو مخرج أو فنان يقول إن سلمى اتصلت عليَّ لتطلب التواجد في عمل ما، رغم أنني ارتبط بعلاقات طيبة مع الكثيرين من الزملاء في الوسط الفني»، مؤكدة أنها مقتنعة بما حققته من نجاح، وبجماهيريتها.

وذكرت أنها ليست بعيدة عن الأعمال الكوميدية، لكن مشاركتها تتطلب نصا جيدا مبنيا على كوميديا الموقف، موضحة: «لا أحب الإسفاف والتهريج، وأتطلع للحضور في أي عمل كوميدي هادف».

وأشارت إلى أنها لا تهتم كثيرا بعدد المتابعين على مواقع التواصل الاجتماعي، مقارنة بمدى تأثيرها في الجمهور بشكل عام، وأكدت أنها تلقت عروضا عدة لإضافة متابعين بمقابل مادي، لكنها ترفض ذلك.

يُذكر أن مسلسل «التاسع من فبراير» أخرجه سائد الهواري، وأنتجته مؤسسة نبراس الخليج للإنتاج الفني- عادل اليحيى، وكتبت أحداثه المؤلفة سحاب، وشارك في بطولته: إبراهيم الحربي، محمود بوشهري، هنادي الكندري، سلمي سالم، شهد الياسين، يوسف البلوشي، عبدالله البلوشي، شيلاء سبت، غرور، محمد الحداد، علي الحسيني، نورا، صباح، عماد العكاري، ويوسف محمد.

سلمى وهنادي الكندري في «التاسع من فبراير»

حقها الأدبي في مسلسل «التاسع من فبراير» هُضم دون قصد

جراحة شوق في الأنف تكللت بالنجاح

محمد جمعة

شوق

طمأنت الفنانة شوق جمهورها على حالتها الصحية، بعد أن خضعت لجراحة في الأنف تكللت بالنجاح، وقالت: «خضعت لجراحة بسيطة، بعد أن كنت أعاني بعض الصعوبات في التنفس».

وتوجهت بالشكر لجمهورها الذي حرص على السؤال عنها ودعمها معنويا، مؤكدة حرصها على التواصل المستمر مع المتابعين عبر مختلف منصات التواصل الاجتماعي.

وكانت شوق شاركت أخيرا في عروض مسرحية «جنوب إفريقيا» بقطر، والعمل من تأليف وإخراج وبطولة عبدالعزيز المسلم، ويشاركه في تقديم باقي الأدوار: باسمة حمادة، أحمد السلمان، عبدالإمام عبدالله، شهد الياسين، مشاري البلام، شوق، مشعل الشايع، خالد بوصقر، يوسف الحشاش، مايا، والطفل شيل يام، فضلا عن فرقة البيت المسكون للاستعراضات.

انفصال وليد فواز ومي سليم بعد شهر العسل

وليد فواز ومي سليم خلال الاحتفال بزواجهما

حذفت الفنانة مي سليم الصور التي تجمعها مع زوجها الفنان وليد فواز في شهر العسل الموجودة على «إنستغرام».

ويأتي هذا التصرف من قبل الفنانة قبل انتهاء شهر العسل، وبعد أقل من ساعة على نشر فواز بوست على «إنستغرام» ألمح فيه إلى انتهاء حياته الزوجية مبكرا.

وكان فواز كتب على حسابه الشخصي: «الحمد لله على كل شيء. في الوقت الذي أتلقى التهنئة بزواجي، للأسف يكتب النهاية لحياة زوجية لم تبدأ بعد... دعواتكم».

يُذكر أن مي ووليد من المفترض أنهما يقضيان شهل العسل في اليونان هذه الأيام. وكان عقد قرانهما في 20 يونيو الماضي، بالسفارة الأردنية، وسط حضور عدد محدود من أقاربهما.

تكريم الفنانة الراحلة شادية في «وهران الدولي» نهاية يوليو

شادية

قررت إدارة مهرجان وهران الدولي للفيلم العربي بالجزائر في دورته الـ11، التي تقام من 25 الى 31 الجاري، تكريم الفنانة المصرية الراحلة شادية، التي فارقت الحياة في نوفمبر الماضي.

كما قررت إدارة المهرجان تكريم المخرج الجزائري الراحل فاروق بلوفة، الذي توفي بعد صراع مع المرض بفرنسا في أبريل الماضي، وهو صاحب فيلم «نهلة»، الذي أنتجه التلفزيون الجزائري عام 1979، ويحكي قصة صحافي جزائري خلال الحرب الأهلية في لبنان.

ويتنافس في المهرجان 30 عملا، تضم 10 أفلام طويلة و10 أفلام قصيرة و10 أفلام وثائقية، وتسعى جميعها إلى الفوز بجوائز المهرجان، بما فيها الجائزة الكبرى «وهر وهران» (أسد وهران).

وتتميز هذه النسخة من المهرجان بمشاركة عدد من نجوم السينما في الجزائر والعالم العربي، وعلى رأسهم خالد يوسف، حيث تقرر عرض فيلمه الأخير «كارما» في حفل الافتتاح، كما تم اختيار فيلم «فوتوكوبي» لتمثيل مصر في المسابقة الرسمية للمهرجان، حيث ينتظر حضور النجمة شيرين رضا التي سبق أن أثارت تصريحاتها الجدل في مصر بسبب موقفها من الأذان.

كما وجهت الدعوة أيضا للفنان محمد علي، بطل مسلسل «طايع»، ليكون ضيف شرف، إلى جانب عدد من نجوم العرب على غرار عفاف شعيب وغسان مسعود وسلاف فواخرجي وهنيدي ومحمود حميدة.

وفي الإطار نفسه، ينتظر أيضا مشاركة الفيلم الليبي «جثة ناجي» في مسابقة الأفلام القصيرة، حسبما أعلن المخرج رؤوف بعيو، الذي أكد أن فكرة الفيلم تدور حول أحد الجنود في معركة قتالية، مؤكدا أن الفيلم إنساني، ويحمل رسالة تدعو إلى لم الشمل ونبذ الحروب والصراعات، والتوقف عن سفك للدماء.

الجدير بالذكر أن النسخة الـ11 من مهرجان وهران ستعرف هذه السنة أيضا تخصيص ورشات تكوينية مفتوحة للشباب المهتم بالسينما، يؤطرها مختصون من فرنسا والولايات المتحدة، تشمل ورشة تصميم المؤثرات البصرية، وورشة صناعة الفيلم القصير، والتي ستتوج بإنجاز فيلم قصير لا يتجاوز 7 دقائق، يتم عرضه خلال فعاليات سهرة اختتام المهرجان، إلى جانب ورشة «سيناريو الفيلم الروائي».

السينما الجزائرية ستكون ممثلة في المسابقة الرسمية للمهرجان بفيلم ياسمين شويخ «إلى آخر الزمان»، الذي تألق في عدد من المهرجانات الدولية، وفيلم نصر الدين قنيفي «لم نكن أبطالا»، إلى جانب عرض خاص لفيلم أحمد راشدي الأخير «أسوار القلعة السبعة» خارج المنافسة الرسمية للمهرجان.

(كونا)

«نيسان البابطين»: أقوى العروض على نيسان باترول أعلى قيمة تثمين وفوقها لغاية 2000 دينار

أعلنت شركة عبدالمحسن عبدالعزيز البابطين، الوكيل المعتمد الوحيد لشركة سيارات نيسان في الكويت، طرح عرض لا يقاوم لهذا الصيف، يتيح للعملاء فرصة تجربة واقتناء "نيسان باترول" بطل كل الدروب، والحصول على أعلى قيمة تثمين لسياراتهم المستعملة وفوقها 2000 دينار.

وفي حين تحافظ "نيسان باترول" إلى الآن على لقبها المستحق "بطل الدروب"، استطاعت الشركة المصنعة أن تطور السيارة، لتصبح واحدة من أقوى السيارات على الطرق الوعرة في العالم، والتي يمكن أن تنقل 8 ركاب عبر شوارع المدينة والطرق الصحراوية والكثبان الرملية، على حد سواء.

ويشمل العرض موديلات "نيسان باترول"، منها: "V6" التي تجمع السلامة الفائقة في التصميم والهيكل والتقنيات وتمنحك تجربة قيادة مريحة، وسيارة "V8" التي تجسد قوة الأداء بمحرك قوته 400 حصان، بحيث تأتي بمستويات عالية من التصميم وتقنيات تكنولوجية متطورة.

ويضاف إلى عائلة باترول نيسان؛ باترول تيتانيوم بالعديد من الخصائص لمزيد من الراحة والرفاهية، بمحرك 400 حصان وعجلات قياس 20 إنشا، ونظام ترفيه عائلي مع مشغل أقراص DVD وشاشات متعددة الوظائف عالية الدقة.

وانطلاقاً من جهودها لكسب رضا العملاء على كل المستويات، توفر "نيسان البابطين" عروضاً موسمية توفر للعملاء أعلى قيمة تثمين يمكن الحصول عليها، وبات بإمكان الجميع الآن امتلاك نيسان باترول الجديدة، لاسيما أن الشركة تتيح للعملاء من خلال العرض الأخير توفير الوقت والجهد في بيع سياراتهم القديمة، واقتناء واحدة جديدة.

وتدعو "نيسان البابطين" العملاء لزيارة معارضها في الري والأحمدي، لاغتنام هذه الفرصة الحصرية، والاستمتاع بقيادة "بطل كل الدروب".

خبريات

كيت أبتون حامل بطفلها الأول

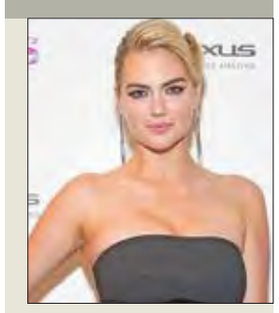

كشفت عارضة الأزياء والممثلة كيت أبتون، عبر تطبيق إنستغرام، أمس الأول، عن أنها حامل بطفلها الأول.

ونشرت أبتون صورة لها على «إنستغرام»، وهي تقف في شرفة مرتدية قميصا أبيض ورداء أحمر مصحوبة بوسم كتبت فيه «حامل في ميامي».

وأضاف زوجها نجم البيسبول جاستين فيرلاندر، تعليقا قال فيه: «ستكونين أروع أم. لا أطيق انتظار البدء في هذه الرحلة معك».

وتزوج الاثنان العام الماضي، بعد وقت قصير من فوز فريق هيوستن أستروس الذي يلعب فيرلاندر في صفوفه ببطولة العالم، ولم يسبق لهما أن أنجبا.

(رويترز)

جونسون يشكك في مشاركته بـ«Fast& Furious»

تداولت أنباء عن عدم مشاركة النجم دوين جونسون بالجزء التاسع المنتظر من سلسلة الأكشن (Fast& Furious)، بعد تصريح لنجم المصارعة وأفلام الأكشن شكك به في إمكانية مشاركته بالعمل.

ووجِّه سؤال للنجم العالمي أثناء حضوره أحد العروض الخاصة بفيلمه الجديد (Skyscraper)، حول مشاركته بالجزء التاسع من السلسلة، فردَّ قائلاً: «لست واثقا من حدوث ذلك».

ومن المقرر أن يقوم ذا روك ببطولة جزء منفرد من السلسلة العالمية، والذي سيحمل عنوان «Hobbs& Shaw»، والمقرر طرحه في يوليو من العام المقبل، وسيشاركه البطولة النجم العالمي جيسون ستاثام، حيث قامت الشركة المنتجة بتأجيل موعد عرض الجزء التاسع من السلسلة من أبريل 2019 إلى أبريل 2020.

زينة وشقيقتها تغادران دبي مؤقتاً

وافقت حكومة دبي على رفع اسمَي زينة وشقيقتها ياسمين من قوائم الممنوعين من السفر من الإمارات بشكل مؤقت، والسماح لهما بالعودة إلى مصر، بعد أن تقدمت الفنانة زينة بطلب رسمي إلى حكومة دبي، تعهدت خلاله بالعودة في أي وقت إلى الإمارات للمثول أمام النيابة، على خلفية اتهامها بالتعدي على أسرة أميركية، خلال رحلتها إلى دبي عقب عيد الفطر.

وكانت زينة أكدت خلال التحقيق معها عدم تعرضها لأي مواطن في دبي، وأنها من تم الاعتداء عليها من قبل عدد من الأشخاص الذين قاموا بتصويرها دون علمها، حيث تم الاعتداء عليها، بعد مطالبتها لهم بالتوقف عن تصويرها.

مواجهات بين قوات الأمن العراقية ومحتجين في الجنوب

- متظاهرون هاجموا مقر حكومة البصرة وطوّقوا مصفى الشعيبة ولا تأثير على إنتاج النفط
- العبادي يصدر 7 قرارات بينها تخصيص 3.5 تريليونات دينار للبصرة
- إقالة رئيس شرطة النجف
- حرق مقرات الأحزاب يتواصل
- سحب قوات عسكرية من كركوك لنشرها ببغداد

مواجهات بين أمن عراقيين ومتظاهرين في كربلاء مساء أمس الأول (رويترز)

شهدت مدن جنوب ووسط العراق مواجهات عنيفة بين متظاهرين وقوات الأمن العراقية، في وقت تحاول حكومة تصريف الأعمال بكل الطرق تهدئة الاحتجاجات، خصوصاً أن البلاد تمر بمرحلة انتقالية بعد الانتخابات التي جرت في مايو ولم تتم المصادقة على نتائجها.

تواصلت الاحتجاجات المطلبية في محافظات جنوب العراق، التي تسكنها أغلبية شيعية، التي حاولت أحزاب سياسية عدة استغلالها في وقت تعيش البلاد حالة سياسية دقيقة بعد انتهاء ولاية مجلس النواب، واستمرار الحكومة في تصريف الأعمال، إثر انتخابات جرت في مايو الماضي، وتدور خلافات لم تحسم حتى الآن حول نتائجها.

وفي البصرة، المحافظة الأفقر من حيث الخدمات والأغنى من حيث إنتاج النفط، حاول متظاهرون اقتحام مبنى المحافظة وسط المدينة، لكن الشرطة قامت بتفريقهم بواسطة قنابل الغاز المسيل للدموع. وأصيب 7 أشخاص أثناء إطلاق الشرطة العراقية النار في الهواء لتفريق المحتجين.

وأصيب 19 فرداً من قوات الأمن في اشتباكات مع محتجين رشقوهم بالحجارة في مقر حكومة المحافظة. ونقلت قناة "روودواو" الكردية عن مصدر أمني تأكيده مقتل متظاهر.

وأكد مصدر أمني من قضاء الزبير بمحافظة البصرة، عن سقوط عشرات الجرحى إثر تظاهرة حاشدة قرب مصفى الشعيبة.

وقال المصدر، إن "المئات من أهالي قضاء الزبير بمحافظة البصرة، خرجوا في تظاهرة حاشدة بالقرب من مصفى الشعيبة النفطي للمطالبة بالحصول على فرص للعمل". مؤكداً أن "قوات الأمن فتحت النيران صوب المتظاهرين ما أدى إلى سقوط عشرات المصابين". كما جرت تظاهرة في حقل الزبير النفطي الذي تديره شركة إيني.

وأغلق المحتجون الذين يطالبون بوظائف وبتحسين الخدمات الحكومية، المداخل إلى ميناء أم قصر الجنوبي الذي يستقبل السلع والبضائع.

النفط لم يتأثر

أفاد مسؤولون محليون بأن الاحتجاجات لم تؤثر على إنتاج النفط في مدينة البصرة، التي تدر شحناتها أكثر من 95 في المئة من عائدات العراق عضو منظمة البلدان المصدرة للبترول (أوبك).

ومن شأن أي تعطل للإنتاج أن يلحق ضرراً شديداً بالاقتصاد المتعثر ويقود أسعار الخام العالمية للارتفاع.

اتهامات وحرق مقرات

واتهم متظاهرون مقاتلين في الحشد الشعبي ينتمون إلى منظمة بدر بإطلاق النار باتجاه المتظاهرين في البصرة. واتخذ المتظاهرون خطوة غير معتادة وهي مهاجمة مبان تابعة لجماعات مسلحة شيعية نافذة إضافة لمقرات حكومية محلية، إذ أفيد عن حرق مقار لحزب "الدعوة الإسلامية" الذي ينتمي اليه رئيس الحكومة الحالي حيدر العبادي، و"منظمة بدر"، التي يتزعمها هادي العامري رئيس "تيار الفتح" الذي حل ثانياً في الانتخابات. وأفادت تقارير عن إحراق مقرات تابعة لـ "كتائب حزب الله" في النجف.

النجف

وفي النجف، مركز محافظة النجف المقدسة لدى الشيعة، ومقر المرجعية الشيعية العليا التي يتزعمها السيد علي السيستاني، سارت تظاهرة صباحاً لكن قوات الأمن عملت على تفريقها، في حين لوحظ انتشار كثيف لـ"سرايا السلام" التابعة للزعيم الشيعي مقتدى الصدر في شوارع المدينة، بحسب مراسل "فرانس برس".

الناصرية

وفي محافظة ذي قار، ومركزها الناصرية، قال معاون مدير صحة المحافظة عبدالحسن الجابري، إن مواجهات اندلعت، أمس، بين متظاهرين وقوات الشرطة أمام مقر المحافظة، ما أسفر عن سقوط 15 جريحاً من المتظاهرين، و25 في صفوف الشرطة.

وأشار مصدر إلى أن المحتجين رددوا هتافات مناهضة للحكومة وطالبوا بتحسين مستوى الخدمات ومنها الكهرباء والماء وطوقوا مقر المحافظة ما أدى إلى اشتباكات مع الشرطة.

وفي محافظة المثنى، ومركزها السماوة، أعلن مصدر في الشرطة، أن مئات من المتظاهرين تجمعوا أمام مبنى المحافظة، وأقدم بعضهم على إحراق وتدمير أجزاء من المقر.

وأضاف أن متظاهرين آخرين أقدموا على إحراق مقر لـ"منظمة بدر". وفي كربلاء، تجمع متظاهرون ليل السبت . الأحد أمام مجلس المحافظة حيث اندلعت مواجهات مع قوات الأمن أسفرت عن سقوط 30 جريحاً.

7 قرارات للعبادي

ومساء أمس الأول، وفي محاولة لامتصاص الغضب، أصدر رئيس الوزراء حيدر العبادي، سبعة قرارات بشأن مطالب التظاهرات التي شهدتها البلاد، من بينها حلّ مجلس إدارة مطار النجف.

وقال مصدر طلب عدم الكشف عن اسمه، إنه "تقرر إطلاق تخصيصات البصرة 3.5 تريليونات دينار فوراً"، مشيراً الى أنه "تقرر أيضاً استخدام التخصيصات المطلقة لتحلية المياه وفك الاختناقات بشبكات الكهرباء وتوفير الخدمات الصحية اللازمة".

وتابع أنه تقرر أيضاً "توفير التخصيصات اللازمة لفك اختناقات الكهرباء للمحافظات"، لافتاً إلى "سيتم توسيع وتسريع آفاق الاستثمار للبناء بقطاعات السكن والمدارس والخدمات".

وأكد أنه "تقرر إطلاق درجات وظيفية لاستيعاب العاطلين عن العمل وفق نظام عادل بعيداً عن المحسوبية والمنسوبية"، كما "تقرر زيادة الإطلاقات المائية وبالأخص إنصاف محافظات البصرة وذي قار والمثنى والديوانية لوقوعها جنوب الأنهر، وعلى وزارة الموارد المائية والقيادات الأمنية بالمحافظات منع التجاوز على الحصص المائية". وأشار المصدر إلى أنه "تقرر حل مجلس إدارة مطار النجف".

الأعرجي

بدوره أصدر وزير الداخلية قاسم الأعرجي، الذي ينتمي إلى "منظمة بدر"، قراراً بإقالة قائد شرطة النجف وتكليف اللواء علاء غريب إدارة ملف المحافظة الأمني.

وكان الأعرجي تجول، أمس الأول، مع عدد كبير من عناصر الأمن في "ساحة التحرير" وسط بغداد التي كانت تشهد تظاهرات مطلبية، وقال: "واجبنا هو توفير الأمن لجميع العراقيين، وأيضاً الاستماع إلى جميع المطالب، ونحي جميع المتظاهرين المسالمين الذين يطالبون بمطالبهم بطريقة حضارية تعكس نبل العراقيين وبلدهم".

وأشار إلى أن "الذين يعتدون على مؤسسات الدولة وقوات الأمنية والاستثمارات، يعطلون تطلعات الشعب ويجب محاسبتهم وفق القانون".

سحب وحدات

وأعلن مسؤول كردي، أمس، أن قسماً من القوات العراقية الموجودة في طوزخورماتو وكركوك بخاصة من قوات الرد السريع تم سحبه باتجاه أطراف بغداد بسبب التظاهرات التي يشهدها جنوب ووسط العراق منذ أيام. وتحدث المسؤول أيضاً عن سحب قسم من قوات الشرطة الاتحادية من منطقة كركوك باتجاه بغداد "ما خلف فراغاً أمنياً في هذه المناطق ما سيزيد من خطر تحركات داعش فيها".

وفي أنقرة، أعلنت وزارة الخارجية التركية، أمس، إنها تتابع عن قرب الاحتجاجات، التي تعم العديد من المحافظات العراقية والتي تتسع رقعتها نحو محافظات أخرى.

وقالت الخارجية في بيان: "ندعو جميع مواطنينا الموجودين في الأراضي العراقية إلى عدم الاقتراب من أماكن الاحتجاجات التي تشهدها المحافظات العراقية".

«الأردنية» و«فلاي دبي» تعلقان رحلاتهما إلى النجف

بعد قرار الخطوط الجوية الكويتية تعليق رحلاتها الى النجف بسبب الأوضاع هناك، أعلنت الخطوط الجوية الملكية الأردنية في بيان أمس تعليق رحلاتها الى مطار النجف.

وبحسب البيان "قررت الملكية الأردنية تعليق خدماتها بين عمان ومدينة النجف العراقية اعتبارا من الأحد حتى اشعار آخر، نظرا للاوضاع الأمنية في مطار النجف".

وكانت "الأردنية" تشغل 4 رحلات اسبوعية الى مطار النجف.

وأشارت إلى أن النجف هي "المحطة التاسعة التي تعلق الملكية رحلاتها اليها لأسباب أمنية بعد الموصل (شمال العراق)، ودمشق وحلب (في سورية)، وطرابلس وبنغازي ومصراتة (في ليبيا)، وصنعاء وعدن (في اليمن)".

بدورها، قال شركة طيران "فلاي دبي" المملوكة لحكومة إمارة دبي أمس، إنها أوقفت الرحلات المتجهة إلى مدينة النجف لوجود "تعطل بأرض المطار"، وذلك حتى 22 الجاري.

وقالت متحدثة باسم "فلاي دبي"، التي تسير رحلة واحدة ذهابا وعودة من دبي إلى النجف، إن الشركة تراقب الوضع.

وقال التلفزيون الإيراني إنه جرى تحويل مسار الرحلات الجوية الإيرانية للنجف إلى بغداد بسبب الاضطرابات.

خامنئي يمنح روحاني دعماً جديداً: حكومته ستنتصر على «مؤامرة واشنطن»

السجن والجلد لمشرف المدرسة المتحرش وفحص الضحايا يجنبه الإعدام

خامنئي مستقبلاً روحاني وحكومته أمس (أ ف ب)

أعرب المرشد الإيراني علي خامنئي، أمس، عن ثقته بقدرة بلاده على مواجهة الضغوط الأميركية، وتمسك ببقاء رئيس الجمهورية حسن روحاني، الذي يواجه احتجاجات شعبية متزايدة تحمّل فريقه الحكومي مسؤولية تردي الأوضاع المعيشية مع قرب تطبيق واشنطن عقوباتها الاقتصادية على طهران بحلول أغسطس المقبل.

ودعا المرشد، خلال استقباله روحاني ووزراء أمس، كل أجهزة الدولة لدعم سياسات حكومته الاقتصادية، وقال إن "من الممكن هزيمة المؤامرة الأميركية"، مضيفا: "أعتقد بشدة أن بإمكان الحكومة إذا اتخذت كل الإجراءات الضرورية أن تتخطى المشكلات".

وحذر المرشد من مخططات الأعداء لاستغلال الوضع الاقتصادي الصعب الذي تمر به بلاده، وحث مؤسسة الإذاعة والتلفزيون على نقل "صورة صحيحة" عن إجراءات الحكومة لتحسين الأوضاع، لكنه فتح المجال أمام وسائل الإعلام لعرض قضايا ومشاكل المناطق والعمال والصناعات، داعيا المسؤولين إلى التواصل مع الأهالي للعمل على حلها.

وجاء التمسك بروحاني في وقت يشهد تحويلا محموما لمدخرات الإيرانيين من الريال إلى الدولار، خوفا من شحه في الأسواق مع دخول العقوبات الأميركية، التي يتوقع أن تكون خانقة، حيز التطبيق على مرحلتين، الأولى بأغسطس، والثانية في نوفمبر.

وترددت تكهنات في وسائل الإعلام الإيراني حول إمكانية أن يُطلب من روحاني تقديم استقالته، لدوره في الاتفاق النووي مع القوى الغربية، والذي لا يزال في مهب الريح منذ انسحاب الولايات المتحدة منه في 8 مايو الماضي، وإعلانها إعادة فرض العقوبات على طهران.

إلى ذلك، اختتم مؤتمر مجلس القوى الديمقراطية في إيران يومه الثاني الأخير في مدينة كولونيا الألمانية، أمس، بمظاهرة في ساحة الكنيسة الكبرى وسط المدينة، دعما للاحتجاجات الشعبية المتواصلة داخل إيران، وأصدر بيانا ختاميا دعا إلى "توحيد كل أطياف المعارضة، من أجل إيجاد البديل الديمقراطي عقب إسقاط نظام ولاية الفقيه".

وطالب المتظاهرون الاتحاد الأوروبي والمجتمع الدولي بقطع العلاقات مع النظام الإيراني، بسبب مواصلته "قمع مطالب الشعوب الإيرانية المنتفضة، واستمراره في الفساد والاستبداد وانتهاكات حقوق الإنسان".

في سياق آخر، أصدر القضاء الإيراني حكما على مشرف مدرسة للفتيان في طهران بالسجن 10 أعوام، وجلده 80 جلدة، لإدانته بتهمة "الاعتداء الجنسي على قاصرين وخدش الحياء والحض على الرذيلة".

أوضحت وكالة "اسنا" أن الفحص الطبي للضحايا لم يمكن الادعاء من توجيه تهمة الاغتصاب، التي تصل عقوبتها إلى الإعدام.

وأثارت قضية المشرف، الذي يعمل في مدرسة خاصة، غرب طهران، صدى كبيرا في المجتمع الإيراني، واضطر خامنئي إلى التدخل شخصيا، طالبا من القضاء أن يتحرك بأقصى سرعة ممكنة منذ تكشفها في آخر مايو الماضي.

(طهران - وكالات)

الأسد ينقل المعركة إلى القنيطرة... ويمهد لـ«نتائج سياسية»

• فصائل درعا تسلم دبابات وتغادر • إردوغان: مهاجمة إدلب ستنهي «اتفاق أستانة»

مقاتلون وعائلاتهم يستعدون لمغادرة درعا تحت حماية روسية أمس (أ ف ب)

طوى الرئيس السوري بشار الأسد صفحة درعا بخروج فصائل المعارضة من معهد الحركة الاحتجاجية على نظامه وتسليم سلاحها الثقيل، ونقل معركته إلى محافظة القنيطرة الاستراتيجية القريبة من الجولان المحتل تمهيداً لإغلاق ملف المنطقة الجنوبية، التي تشمل أيضاً السويداء.

مع بدء فصائل المعارضة في ترك درعا وتسليم سلاحها الثقيل بموجب اتفاقها مع روسيا، هاجمت قوات الرئيس السوري بشار الأسد القنيطرة لأول مرة منذ عام بالمدفعية والصواريخ وسيطرت على أولى البلدات في ريف تلك المحافظة الاستراتيجية القريبة من الجولان المحتل.

وخلال استقباله مساعد وزير الخارجية الإيراني جابر أنصاري في دمشق أمس، اعتبر الأسد أن "الإنجازات العسكرية ودحر الإرهاب تحقق الأرضية الأنسب للتوصل إلى نتائج على المستوى السياسي تنهي الحرب على سورية"، مؤكداً أن "ما يحول دون ذلك هي السياسات والشروط المسبقة التي تضعها الدول الداعمة للإرهاب".

ووفق مدير المرصد السوري لحقوق الإنسان رامي عبدالرحمن، فإن "قوات النظام والمسلحين الموالين لها بدأوا بتنفيذ هجوم عنيف على منطقة ريف القنيطرة وتمكنوا من التقدم والسيطرة على بلدة مسحرة، الواقعة في القطاع الأوسط وسط استمرار الاشتباكات عنيفة مع الفصائل منذ فجر الأحد"، موضحاً أن المنطقة "استُهدفت بأكثر من 800 قذيفة مدفعية وصاروخية، طالت كذلك بلدات في محافظة درعا المجاورة.

وتكتسي محافظة القنيطرة حساسية خاصة نظراً إلى أنها تضم هضبة الجولان، التي تحتلها إسرائيل، بالتالي "لم يتدخل الطيران الحربي في حين أن روسيا لا تشارك حتى الآن في الهجوم"، بحسب عبدالرحمن.

ولاحقاً، أفاد المرصد عن قصف جوي هو الأول من نوعه على المحافظة، مرجحاً أن تكون الطائرات المهاجمة روسية لأنها كانت تحلق على ارتفاع شاهق.

النظام يخسر قائد الفوج «137» في مسحرة ومساعدات إلى بلدتي نصيب وأم الميادن

مثلث الموت

ووسط حركة نزوح كبيرة من المدنيين باتجاه المحافظة، أكد مصدر حكومي تحرك الجيش لاستعادة القنيطرة بالسيطرة على بلدة مسحرة، مشيراً إلى "عملية ثانية في تل المال بمنطقة مثلث الموت في ريف درعا الشمالي للتقدم باتجاه محافظة القنيطرة".

وفي حين تحدث العميد في الجيش الحر أسعد عوض الزعبي عن التصدي للهجوم على ريف القنيطرة، نعت وسائل الإعلام الموالية العديد من عناصر النظام، من بينهم قائد الفوج "137" اللواء ركان دياب، مؤكدة أنه قتل "أثناء تأديته لواجبه الوطني في مسحرة".

وإلى محافظة درعا، توجد في الجنوب السوري محافظة السويداء التي تسيطر عليها القوات السورية بالكامل، والقنيطرة التي تسيطر الفصائل المعارضة والإسلامية على نحو 70 في المئة منها، وفق المرصد.

إخلاء درعا

وغداة بدء المعارضة تسليم سلاحها الثقيل للجيش السوري ما يمهد لاستعادته السيطرة على كامل مدينة درعا، بدأت عملية إجلاء الدفعة الأولى من مقاتلي الفصائل وعائلاتهم أمس، من مهد حركتهم الاحتجاجية، التي اندلعت منذ أكثر من سبع سنوات، تنفيذاً لاتفاق وقف إطلاق النار الموقع بينهم وبين روسيا في السادس من يوليو.

وبعد أن قامت القوات الروسية بعمليات تفتيش، استقل مئات المقاتلين الرافضين لاتفاق "المصالحة" وبعض أفراد عائلاتهم أمس 15 حافلة، حاملين حقائبهم وأغراضهم الشخصية من حي سجنة جنوب شرق مدينة درعا باتجاه منطقة قلعة المضيق في ريف حماة الشمالي تمهيداً لنقلهم إلى محافظة إدلب بالشمال السوري.

أوضح المرصد أن "من المفترض دخول 30 حافلة لدرعا لتقل 1400 مقاتل وأفراد من عائلاتهم نحو محافظة إدلب وفق ما تم الاتفاق عليه".

أسلحة ومساعدات

وبالتزامن، تتواصل عملية تسليم الفصائل المقاتلة أسلحتها الثقيلة والمتوسطة تطبيقاً لاتفاق وقف إطلاق النار الذي ينص كذلك على دخول مؤسسات الدولة إلى مناطق الفصائل تدريجياً وإجلاء المقاتلين الرافضين للتسوية.

وذكرت وكالة الأنباء الرسمية (سانا) "أن المجموعات المسلحة في درعا البلد واصلت تسليم أسلحتها الثقيلة للجيش العربي السوري". ونشرت الوكالة صور دبابات ومدافع كانت بحوزة الفصائل المقاتلة.

في هذه الأثناء، أكد الهلال الأحمر السوري وصول مساعدات تضم تسع شاحنات تحمل ثلاثة آلاف عبوة غذائية إلى بلدتي نصيب وأم الميادن الواقعة تحت سيطرة الحكومة قرب معبر نصيب حدودي مع الأردن، موضحاً أن القافلة رافقها منسق الشؤون الإنسانية بالأمم المتحدة علي الزعتري وممثلون عن اللجنة الدولية للصليب الأحمر.

مسار أستانة

وبعد اقتراب قوات الأسد من إغلاق صفحة الجنوب، تتجه الأنظار إلى المعقل الأبرز والوحيد للمعارضة بمحافظة إدلب، التي يتمحور مصيرها بين عمل عسكري بدعم روسي أو ومرحلة جديدة قد تقبل عليها بخريطة ترسمها تركيا بالتحديد.

وحذر الرئيس التركي رجب طيب إردوغان، أمس الأول، من تقدم قوات النظام نحو مدينة إدلب على غرار ما حدث في درعا مما يعني "تدمير جوهر اتفاق أستانة" مع روسيا وإيران.

وبحسب مصادر في الرئاسة التركية، أعرب إردوغان في اتصال هاتفي مع الرئيس الروسي فلاديمير بوتين عن قلقه من استهداف المدنيين في درعا، مشدداً على أن تجنب حدوث أي تطورات سلبية في إدلب يحظى بأهمية لجهة تشجيع المعارضة في المشاركة باجتماعات أستانة المقررة يومي 30 و31 يوليو الجاري.

وأشار الجانبان إلى أن تقريب وجهات النظر بين وتركيا وروسيا وإيران الدول الضامنة لمسار أستانة والدول الأعضاء في التحالف الدولي بقيادة الولايات المتحدة سيسرع من إيجاد حل سياسي يقوم على وحدة سورية السياسية وسلامة أراضيها.

حدود الأردن

في الأثناء، أكد الجيش الأردني أمس، عودة جميع النازحين السوريين قرب الحدود والبالغ عددهم مطلع الشهر الحالي 95 ألفاً، عادوا إلى الداخل السوري بعد استقرار الأوضاع الأمنية هناك والأزمة "انتهت كلياً".

من جهة أخرى، قدر المصدر عدد أفراد فصيل "جيش خالد بن الوليد" المبايع لتنظيم "داعش" والمتواجدين في منطقة حوض اليرموك بنحو 1500 مقاتل، مشيراً إلى أنهم "في مرمى نيران أسلحتنا في حال تم تهديد أمن الأردن واستقراره" متوقعاً أن "يتلاشى خطر العصابة في هذه المنطقة من خلال تفاهمات أو حلول عسكرية سورية داخلية".

ويسيطر فصيل "جيش خالد بن الوليد" على جيب صغير في جنوب غرب محافظة درعا وبدأت الطائرات الحربية السورية والروسية استهدافه منذ الأربعاء الماضي.

اليمن: انطلاق معركة حرض و«التحالف» يغيث التحيتا جواً

أطلق الجيش اليمني، أمس، بدعم من "التحالف العربي"، حملة لانتزاع مديرية حرض في محافظة حجة الحدودية مع السعودية من متمردي جماعة "أنصار الله" الحوثية.

بدأت العملية باستهداف طيران التحالف بقيادة الرياض عددا من المواقع العسكرية التابعة للحوثيين. ودارت معارك عنيفة بين قوات الجيش الموالي لحكومة الرئيس عبدربه منصور هادي وعناصر الميليشيات على عدة محاور.

وجاء زحف الجيش غداة إعلانه السيطرة على جبل الشبكة الاستراتيجي في حجة وقطع طرق إمداد المتمردين بين مديرية حرض وبين محافظة صعدة معقل "أنصار الله".

في غضون ذلك، أعلنت قوات التحالف، تنفيذها عملية إنزال جوي للمساعدات الإغاثية، للمرة الأولى منذ بدء المعارك في مدينة التحيتا جنوب الحديدة المطلة على ساحل البحر الأحمر.

وذكرت وكالة "وام" الإماراتية، أن عملية الإنزال تمت لإغاثة سكان مدينة التحيتا ومنع انتشار الأمراض، وتمت العملية التي شملت إسقاط 13 طنا من المواد الغذائية والمياه المعبأة، عبر المظلات التي تستخدم تقنية "جهاز تحديد المواقع".

وأضافت الوكالة أن العملية تعد مرحلة أولى من المساعدات التي تتضمن المواد الأساسية والطحين وحليب الأطفال والمياه لإغاثة سكان المناطق التي يعيش سكانها أوضاعا إنسانية صعبة.

إلى ذلك، أفادت هيئة المسح الجيولوجي الأميركية بأن زلزالا بقوة 5.4 درجات على مقياس ريختر وقع قبالة السواحل اليمنية على بعد 136 كيلومترا جنوب مدينة سيحوت أمس.

إردوغان يُغلِّب المدنيين في «العسكري الأعلى»

عيّن صهره في المجلس المكلف ترقية الضباط أو إقالتهم

أصدر الرئيس التركي رجب طيب إردوغان، أمس، 7 مراسيم جديدة تنظم عمل مؤسسات الحكومة، بما في ذلك الأمانة العامة لمجلس الأمن القومي، ومديرية الصناعات الدفاعية، والمجلس الإشرافي، وذلك كجزء من السلطات الواسعة التي كفلتها له الرئاسة التنفيذية التي تولاها الأسبوع الماضي.

ومن بين التغييرات التي شملتها المراسيم، إلحاق رئاسة الأركان بوزارة الدفاع، وإعادة هيكلة مجلس الشورى العسكري الأعلى، على أن يجتمع بدعوة من نائب رئيس الجمهورية مرة على الأقل في العام، في حين سيرأس رئيس الجمهورية المجلس عند الضرورة.

وأوضح المرسوم أن مجلس الشورى العسكري سيضم في عضويته مدنيين، هم: نواب الرئيس، ووزراء العدل، والخارجية، والداخلية، والتربية، ووزير المالية براءة البيرق، وهو صهر إردوغان، والدفاع، إضافة إلى رئيس الأركان وقادة القوات المسلحة.

وبهذا التعديل، يصبح معظم أعضاء المجلس من المدنيين، فيما يضم المجلس من العسكريين رئيس هيئة الأركان وقادة القوات البرية والجوية والبحرية.

ويختص مجلس الشورى العسكري الأعلى باتخاذ عدد من الإجراءات، من بينها قرارات ترقية الضباط أو إحالتهم للتقاعد.

ونص أحد المراسيم على أن رئاسة شؤون الاتحاد الأوروبي في وزارة الخارجية ستمتلك مكاتب تابعة لها داخل تركيا وخارجها، وستعمل على متابعة مسيرة انضمام تركيا إلى عضوية الاتحاد الأوروبي.

ونشرت الجريدة الرسمية، مرسوماً يقضي بإحداث رئاسة إدارة الطوارئ والكوارث تتبع وزارة الداخلية، في إطار تعزيز تنسيق الخدمات في المناطق الريفية والحضرية، وفعاليات المساعدات الإنسانية.

وتم نشر المراسيم الجديدة بالتزامن مع الذكرى الثانية لمحاولة انقلاب فاشلة قامت بها فصائل من الجيش، قتل خلالها 250 شخصا على الأقل، معظمهم مدنيون، عندما حاول جنود منشقون الإطاحة بحكومة إردوغان.

وفرضت السلطات حال الطوارئ في البلاد بعد الانقلاب الفاشل في 15 يوليو 2016، ومن المقرر أن ينتهي العمل بها قريباً.

(إسطنبول - وكالات)

مصر: البرلمان يقر تعديلات الجنسية ويلغي «الحبس بالنشر»

• القبض على أم «أطفال المريوطية» • جدل حول قانون ضريبة الدخل

طفلان داخل ورشة نجارة وتطعيم بالصدف في ساقية المنقدى بمحافظة المنوفية (أ ف ب)

القاهرة. رامي إبراهيم

وافق مجلس النواب المصري أمس مبدئياً في جلسته العامة على مشروع القانون المقدم من الحكومة بتعديل بعض أحكام قانون الجنسية المصرية، والذي يقضي بحق من يقيم في مصر، ويملك وديعه بسبعة ملايين جنيه في أحد البنوك المصرية أن يتقدم للحصول على الجنسية، بعد مرور خمس سنوات من الإقامة، على أن تتم الموافقة النهائية في جلسة لاحقة.

وقبيل موافقته النهائية على قانون الإعلام، بعد أن عرضه على مجلس الدولة، تم حذف "الحبس الاحتياطي" في جرائم النشر، وقال النائب أسامة هيكل، إن الحذف جاء استجابة لمجلس الدولة وطلب نقابة الصحافيين، مضيفاً: تناقشنا مع نقيب الصحافيين حول هذه المادة، وطلب بدوره الأخذ نص المادة 71 من الدستور كما هو، وأما عن الجرائم الأخرى التي يحددها قانون العقوبات فتم الاتفاق على عدم توقيع عقوبة سالبة للحرية.

إلى ذلك، أجل البرلمان التصويت على منح الثقة لبرنامج حكومة مصطفى مدبولي رئيس مجلس الوزراء، الذي ألقاه أمام المجلس بجلسة يوم الثلاثاء 3 من يوليو الجاري، الى غد الثلاثاء. كانت اللجنة البرلمانية للرد على برنامج مدبولي، برئاسة وكيل أول مجلس النواب، السيد الشريف، قد أوصت الأربعاء الماضي بالموافقة على البرنامج ومنح الثقة لها.

ويصوت البرلمان على منح الحكومة الثقة لاستمرار أداء عملها أو رفضها، وفقاً لما نصت عليه المادة 146 من الدستور، ومن المفترض أن يكون منح الثقة مشروطاً بجدول زمني واضح لتنفيذ برامج الحكومة، تمهيداً لتقييم الأداء.

أطفال المريوطية

وفي غضون ذلك، ألقت قوات الأمن القبض، مساء أمس الأول، على 4 متهمين هم: 3 سيدات ورجل.

وصرح مصدر أمني بأن وزارة الداخلية تمكنت بعد جهود مكثفة من كشف ملابسات الحادث الغامض، فذكر أن الغرفة المحترقة التي عثرت الأجهزة الأمنية عليها مؤخراً وشهدت وقائع الجريمة، كانت هي الخيط الذي قاد رجال المباحث إلى معرفة باقي التفاصيل، وطريقة مقتل الأطفال.

وقال إن سيدتين متهمتان بالجريمة، إحداهما، في منتصف العقد الثالث من العمر، كانت تقيم في شبرا، وانتقلت إلى الجيزة مؤخرا، وزوجها يعمل سائق توك توك، وأخرى عاملة نظافة، صديقتها، كانت تقيم معها في الشقة المكونة من ثلاث غرف وكائنة بالطابق الرابع من العقار.

وأضاف المصدر، أن المجني عليهم هم أطفال لعاملة النظافة التي استضافتها صديقتها أخيراً في الشقة لديها، وكانت تذهب والدة الأطفال إلى العمل في ملهى ليلي، وتتركهم بمفردهم طوال اليوم بصحبة شقيقهم الأكبر محمد البالغ من العمر خمس سنوات فقط، وفي يوم الحادث شب حريق بالشقة أدى إلى وفاة الأطفال الثلاثة.

وتبين أن الأطفال هم: محمد حسان 5 سنوات، أسامة حسان 4 سنوات، وفارس (عامان) وغير مُقيد بسجلات الأحوال المدنية. وقالت المتهمتان إنه عند عودتهما في الـ6 صباحاً اكتشفتا حدوث حريق بإحدى الغرف ووفاة الأطفال الثلاثة، فقامتا بوضعهم داخل الأكياس والسجادة والتخلص منهم بمكان العثور.

وبمناقشة المتهمة، سها، أفادت بأن الطفل الأول من زوجها عرفياً "مبروك.أ.م" (47 عاماً) مطرب شعبي، وأن الطفل الثاني من زوجها عرفياً "عيد.ع.خ" (52 عاما) مطرب شعبي، موضحة أنها قيدت الطفلين باسم زوجها "حسان"، لافتة إلى أن الطفل الـ3 من زوجها عرفياً "عزام.م" 25 عاماً عاطل.

قانون الضرائب

في سياق آخر، أثار قانون ضريبة الدخل الجديد، الذي وافق عليه مجلس النواب، ضمن حزمة من الإصلاحات الاقتصادية والمالية التي تريدها الحكومة، الثلاثاء الماضي، جدلاً جديداً، حيث طالب عدد من النواب بإعادة مناقشته. وحسب نص القانون، تكون أسعار الضريبة على النحو التالي: الشريحة الأولى: حتى 8000 في السنة (معفاة من الضريبة)، والشريحة الثانية: أكثر من 8000 جنيه حتى 30 ألفا (10%)، بينما الشريحة الثالثة: أكثر من 30 ألف جنيه حتى 45 ألفا (15%)، والشريحة الرابعة: أكثر من 45 ألفا حتى 200 ألف (20%)، والشريحة الخامسة: أكثر من 200 ألف جنيه (22.5%).

وفيما يري عضو اللجنة الاقتصادية بمجلس النواب، مدحت الشريف، أن القانون يحمي محدودي الدخل ويحقق العدالة الاجتماعية، حيث إن نسبة الضريبة تزداد مع زيادة قيمة الدخل، وهذا يعني أن القانون يهتم بتحقيق العدالة الاجتماعية.

ويؤكد أستاذ الاقتصاد بجامعة الأزهر، صلاح الدين فهمي، أن الحالة الاقتصادية للمواطن لا تسمح بفرض أي نوع من أنواع الضرائب عليه، لأنه يعاني بالفعل، مشيرا إلى أن المواطن الذي يبلغ دخله 600 جنيه ليس فقيرا، بل هو شديد الفقر، ويستحق الإعانة من الدولة، وفرض ضريبة عليه لا يراعي أي عدالة اجتماعية، مشدداً على أن القانون لا يتناسب مع الأسعار والمستوى المعيشي للمواطن.

وأضاف: هناك فجوة بين الحد الأدنى للأجور، 1200 جنيه، وبين الإعفاء الضريبي، كما أن الإعفاءات عائلية وليست فردية، وفي العالم كله تخصم مصاريف المدارس والمواصلات والعلاج قبل فرض الضريبة.

سلة أخبار

غزة: هدوء هش ودعوة لوقف التصعيد

تراجع التصعيد نسبيا صباح أمس في قطاع غزة والبلدات الإسرائيلية المجاورة غداة أعنف مواجهة عسكرية في المنطقة بين إسرائيل وحركة حماس، التي أكد رئيس وزراء إسرائيل أنها تكبدت "أقسى ضربة" منذ حرب 2014.
وسجل إطلاق قذائف وغارات ليل السبت - الأحد، رغم إعلان التوصل إلى تهدئة بواسطة مصرية مساء أمس الأول، بينما دعا منسق الأمم المتحدة لعملية السلام نيكولاي ميلادينوف الفصائل الفلسطينية في القطاع والجانب الإسرائيلي إلى "التراجع عن حافة حرب حقيقية، ووقف التصعيد الحاصل".

وزير تونسي يستقيل ويندد بـ«مهاجمة الحكومة»

أعلن الوزير التونسي لشؤون حقوق الإنسان مهدي بن غربية، مساء أمس الأول، أنه قدم استقالته منددا بالدعوات المتواصلة إلى استقالة رئيس الحكومة يوسف الشاهد، وأكد في الوقت نفسه أنه سيستمر في مساندة سياسات الحكومة.
وجاءت استقالة بن غربية عقب انتقاده الشديد لمطالب المعارضة بإقالة حكومة الشاهد، وتحميلها مسؤولية الأزمة الاقتصادية التي تعيشها البلاد، وأكدت رئاسة الوزراء أن رئيس الوزراء قبِل الاستقالة.
وتواجه الحكومة مصيرا معلقا، بسبب خلافات بين أحزاب الائتلاف الحكومي وعدد من المنظمات الوطنية بشأن استمرارها في عملها أو إقالتها على خلفية الأزمة الاقتصادية.

أفغانستان تفتح المجال لعودة دستم

أعطى الرئيس الأفغاني أشرف غني، أمس، أول إشارة على إمكانية السماح بعودة عبدالرشيد دستم، النائب السابق للرئيس، من منفاه في تركيا، بعد احتجاجات استمرت عدة أيام نظمها أنصار أمير الحرب السابق.
وقال غني، في مؤتمر بكابول، إن قضية دستم قيد البحث، و"احتمالات عودته زادت".
وفي الأيام الماضية، نظم أنصار حزب "جنبش ملي"، الذي ينتمي له دستم، المتهم بارتكاب انتهاكات بحق خصومه السياسيين، احتجاجات في أرجاء شمال البلاد عطلت طرقا رئيسية سريعة وأغلقت مباني حكومية منها مكاتب انتخابية.

لواء موريتاني يقود «قوة الساحل»

عُين نائب رئيس الأركان الموريتاني اللواء حنينا ولد سيدي قائدا لقوة مجموعة دول الساحل الخمس التي تتصدى للجهاديين، خلفا للواء المالي ديدييه داكو، وعُين الجنرال التشادي عمر بيكيمو نائبا له.
واتخذ قرار استبدال داكو ونائبه البوركيني الكولونيل يايا سيري، خلال قمة لمجموعة الدول الخمس الإقليمية التي تضم موريتانيا ومالي وبوركينا فاسو والنيجر وتشاد، في يوليو الماضي.

ترامب إلى هلسنكي بتوقعات منخفضة وبوتين يسعى إلى انتصار

ملفات سورية وأوكرانيا و«التدخل الروسي» تهيمن على جدول الأعمال

شبيه لترامب يتصور مع امرأة فنلندية في هلسنكي أمس (أ ف ب)

متظاهرون في هلسنكي أمس للاحتجاج على قمة ترامب - بوتين (رويترز)

يجتمع الرئيس الأميركي دونالد ترامب ونظيره الروسي فلاديمير بوتين اللذان سيتابع العالم بعناية كل حركة يأتيان بها في العاصمة الفنلندية هلسنكي اليوم.

ففي حين خفضت واشنطن توقعاتها، تسعى موسكو إلى تحقيق انتصار كبير يطوي رسمياً حقبة عزلتها المستمرة منذ اندلاع الأزمتين السورية في 2011 والأوكرانية عام 2014.

يستعد كل من الرئيس الأميركي دونالد ترامب ونظيره الروسي فلاديمير بوتين لعقد قمة تم انتظارها كثيراً، اليوم، في العاصمة الفنلندية هلسنكي.

وأعرب كل منهما عن اعتزامه إعادة بناء العلاقات بينهما، التي تكتنفها الكثير من المشاكل منذ فترة طويلة، غير أن جدول أعمال مباحثاتهما يمكن أن يصبح مثيراً للخلاف.

وقال ترامب لشبكة «سي بي إس» الأميركية: «أنا ذاهب للقمة بتوقعات محدودة لا كبيرة». أضاف أنه يتوقع أن تسفر القمة عن «عدم حدوث أمر سيئ، وربما بعض الأمور الجيدة».

ويتضمن الجدول الصراعات في كل من أوكرانيا وسورية، إذ ساندت كل من الولايات المتحدة وروسيا الأطراف المعارضة لكل منهما، كما يتضمن مسألة توسيع حلف شمال الأطلسي (NATO) الذي ترى روسيا أنه يمثل تهديداً لأمنها القومي، إلى جانب المزاعم بالتدخل الروسي في انتخابات الرئاسة الأميركية.

الملف السوري

وبالنسبة للملف السوري، فإن دائرة النفوذ الروسي في منطقة الشرق الأوسط محدودة، غير أن سورية تعد موقعاً أصبحت فيه روسيا هي القوة المهيمنة، وأرسلت روسيا قوات لمساندة الرئيس السوري بشار الأسد منذ ثلاثة أعوام، ومنذ ذلك الحين صارت للحكومة السورية اليد العسكرية العليا في البلاد.

وقبلت الولايات المتحدة الأمر الواقع الذي يقول إنه لا يمكن الإطاحة ببشار الأسد باستخدام القوة، وبدلاً من ذلك يبدو أن التركيز قد تحول صوب تحجيم قدرة إيران على العمل في سورية، والحد من قدرتها على دعم حليفها الأساسي وهو «حزب الله» اللبناني.

وكان جون بولتون مستشار الأمن القومي الأميركي وهو من الصقور الشهيرة المعادية لإيران، قد أشار إلى أن الإدارة الأميركية تأمل أن تكون روسيا قادرة على إخراج إيران من سورية.

الملف الأوكراني

وبالنسبة للملف الأوكراني، لم يستبعد ترامب الاعتراف بالقرم كجزء من روسيا، وهو إجراء يصل إلى حد قبول استخدام القوة لتغيير حدود الدول الأوروبية.

وضمت روسيا إليها منذ أربعة أعوام شبه جزيرة القرم والتي كانت في السابق جزءاً من جنوبي أوكرانيا، كرد فعل إزاء قيام أوكرانيا بالإطاحة برئيسها الموالي لروسيا وسط احتجاجات جماهيرية تطالب بإقامة علاقات أكثر قوة مع الغرب.

وكانت شبه جزيرة القرم الكائنة شمالي البحر الأسود تستضيف منذ وقت طويل قاعدة بحرية روسية رئيسية، ويقول المنتقدون، إن روسيا ضمت القرم لمنع استخدام «الناتو» لهذه القاعدة.

وكان الهدف من إقامة «الناتو»، وهو تحالف عسكري غربي، يتمثل في مواجهة الاتحاد السوفياتي السابق، وتحول الهدف ليصبح الحلف حائط صد ضد روسيا، وإن كان يعمل أيضاً على جبهات أخرى مثل أفغانستان.

وأثار ترامب مراراً حقيقة أن الولايات المتحدة تسهم بأكبر حصة مالية في «الناتو»، وانتقد الدول الأوروبية لعدم زيادة إسهامها المالي لدعم الحلف.

كما قال ترامب، إن «الناتو عفا عليه الزمن»، رغم أن مسؤولين آخرين في الإدارة الأميركية أصروا على أن الحلف يمثل أهمية قصوى لوضع الولايات المتحدة الدفاعي في أوروبا.

وينظر إلى أي ضعف تتعرض له مكانة «الناتو» على أنه مكسب لروسيا، وقامت موسكو بالتودد بفاعلية لتركيا وهي عضو في «الناتو»، وسط مخاوف من أن تتحرك كل من أنقرة وواشنطن في اتجاهات معاكسة.

الانتخابات الأميركية

وفيما يتعلق بملف انتخابات الرئاسة الأميركية عام 2016، نفت روسيا التقديرات التي توصلت إليها أجهزة الاستخبارات الأميركية، التي تشير إلى التدخل الروسي في هذه الانتخابات لمصلحة ترامب.

وبعد اللقاء القصير الذي عقده ترامب مع بوتين العام الماضي، تعرض الرئيس الأميركي لانتقادات حادة من منتقديه لقبوله ببساطة نفي بوتين للتدخل الروسي في الانتخابات.

ووصف ترامب مراراً التحقيق الذي يجريه حاليا المستشار الخاص الأميركي حول التدخل الروسي وتواطؤ أعضاء حملته الانتخابية بأنه بمنزلة «حملة للنيل منه».

ويعد التدخل الروسي هو القضية التي قد يتطلع الجمهور الأميركي لحسمها خلال القمة المرتقبة، خصوصاً قبل إجراء انتخابات التجديد النصفي لأعضاء الكونغرس في نوفمبر المقبل.

مؤتمر صحافي

وسيختتم اللقاء بمؤتمر صحافي مشترك قد لا يكون تقليدياً نظراً لميل قطب العقارات للقفز من موضوع إلى آخر أو ربما تصدر عنه ردود فعل متسرعة تجاه الصحافيين الذين ينتقدهم بشدة ويتهمهم بأنهم ينشرون «الأخبار الكاذبة».

فهل سيؤدي ترامب في مواجهة فلاديمير بوتين دور زعيم «العالم الحر» ويسائله عن أفعال روسيا ومواقفها؟ أم أنه على العكس سيربت على كتف الرئيس الروسي كما فعل مع الصيني شي جينبينغ وحتى مع الكوري الشمالي كيم جونغ أون؟ وما ستكون عليه استراتيجية رجل الكرملين القوي؟

تقول ألينا بولياكوفا من «معهد بروكينغز»: «أظهر بوتين قدرة مذهلة على قراءة الشخصيات. هذا هو ما تم تدريبه عليه كضابط مخابرات وأعتقد أن لديه موهبة خاصة في اكتشاف نقاط الضعف».

وفي رسالة مفتوحة إلى الرئيس الأميركي حضّه ستة من أعضاء مجلس الشيوخ الديمقراطيين على عدم التفاوض مع رجل الكرملين القوي بمفرده. وقالوا إنه «يجب أن يكون هناك أميركيون آخرون في الغرفة»، رغم أن من غير المرجح أن يمتثل الرئيس السبعيني لطلبهم.

موسكو

وفي موسكو يبحث الرئيس الروسي عن انتصار، بعد أن كان معزولاً مدة أعوام منذ أزمة اوكرانيا. ويقول مراقبون أن بوتين الذي يوصف بأنه «ثعلب» وخريج الاستخبارات السوفياتية (كي جي بي) قد يحاول إظهار ترامب الانفعالي على أنه ضعيف عبر اشارات قد يلتقطها الإعلام، لكن مراقبين آخرين يشيرون إلى أن بوتين لديه فهم عميق لعقلية ترامب وقد يلجأ إلى إظهار أنه يحترم خصمه ويقدره الأمر الذي يخلق انطباعاً قوياً عند الرئيس الأميركي.

وأعرب السيناتور قسطنطين كوساتشوف، رئيس لجنة الشؤون الخارجية بمجلس الاتحاد، عن أمله في أن يقود الاجتماع إلى إعادة فتح مقار دبلوماسية ورفع العقوبات المفروضة على برلمانيين.

وقال كوساتشوف، «ستكون مثل هذه الإجراءات إشارات إيجابية من جانب الأميركيين وستكون محل تقدير كبير في روسيا».

ماس

وفي برلين، حذّر وزير الخارجية الألماني هايكو ماس الرئيس الأميركي من مغبة عقد أي صفقات منفردة مع روسيا على حساب الحلفاء الغربيين للولايات المتحدة.

وأوضح ماس: «قلنا دائما إننا بحاجة إلى الحوار مع روسيا. لذا فإن المحادثات بين واشنطن وموسكو أمر جيد». أضاف «ستكون أيضاً خطوة للأمام إذا منح هذا الاجتماع أيضاً قوة دافعة لنزع السلاح النووي».

لكن وزير الخارجية الألماني قال «من يسيء إلى شركائه يخاطر بخسارتهم في نهاية المطاف. الصفقات المنفردة على حساب الشركاء ستضر أيضاً بالولايات المتحدة في النهاية».

نتنياهو

من ناحيته، قال رئيس الوزراء الإسرائيلي بنيامين نتنياهو، أمس، موجهاً حديثه لأعضاء الحكومة، إنه ناقش هاتفياً مع ترامب أمس الأول المسائل الأمنية والدبلوماسية بعد أحدث تطورات في المنطقة، وخصوصا في سورية وإيران.

وكان نتنياهو التقى بوتين في موسكو الأربعاء الماضي للمرة الثالثة خلال العام الجاري، لبحث التسوية في سورية.

أضاف: «شكرت الرئيس ترامب على سياسته الحازمة ضد إيران لأن منذ اعتمادها نرى تأثيرها الكبير على إيران وعلى الأحداث التي وقعت داخلها. الرئيس ترامب كرر وأكد بوضوح كبير التزامه بضمان أمن إسرائيل واستعداده لمساعدة إسرائيل في مجالات مختلفة وبالطبع شكرته على ذلك».

الاستخبارات الأميركية: القرصنة الرقمية تتزايد ولا سيما الروسية

أعلن مدير الاستخبارات الاميركية دان كوتس، أن عمليات القرصنة الرقمية التي تستهدف الولايات المتحدة تتزايد باضطراد ولا سيما تلك الآتية من روسيا.

وقال خلال حلقة دراسية في واشنطن إن "مؤشرات الانذار هنا. انها تومض. لهذا السبب اعتبر اننا بلغنا مرحلة حرجة". وأوضح ان "الاطراف الروس واطرافا اخرين يحاولون ايضا استغلال نقاط الضعف في بنانا التحتية الحيوية".

كان روبرت مولر المحقق الخاص في قضية التدخل الروسي في الانتخابات الرئاسية الاميركية في 2016 قد وجّه الجمعة الى 12 عنصرا في الاستخبارات الروسية تهمة قرصنة حواسيب الحزب الديمقراطي.

الرئيس الأميركي: سأفوز في 2020

نقلت صحيفة «ميل أون صنداي» عن الرئيس دونالد ترامب قوله في مقابلة، إنه ينوي الترشح في انتخابات 2020، لأن «الجميع يريدني أن أترشح» ولأنه لا يوجد مرشحون ديمقراطيون يمكنهم الفوز عليه.

وعندما سئل في حوار مع الإعلامي البريطاني بيرس مورغان من المقرر بثه على شبكة «أي تي في» اليوم، عما إذا كان يعتزم الترشح أجاب ترامب: «حسنا أعتزم تماما الترشح. يبدو أن الجميع يريدني أن أترشح، ولا أتوقع أن يتمكن أي مرشح ديمقراطي من هزيمتي، أعرفهم كلهم ولا أرى أحدا منهم».

من ناحية أخرى، أشاد الرئيس الأميركي بقوة موقع «تويتر» في مساعدته على مكافحة «الأخبار الكاذبة» والتواصل بصورة مباشرة مع عشرات الملايين من المتابعين.

وقال: «أستطيع التغلب على تلك الأخبار الكاذبة لأن لدي الكثير من المتابعين». وأضاف: «إذا حصرت عدد المتابعين، فإن العدد قد يكون أكثر من 150 مليون شخص، هذا عدد كبير من المتابعين بين الفيسبوك وإنستغرام وتويتر، ثلاث منصات مختلفة».

ثلثا الألمان يعتبرون دونالد أخطر من فلاديمير

يرى نحو ثلثي الألمان أن الرئيس الأميركي دونالد ترامب يشكل تهديداً أكبر على السلام العالمي من الرئيس الروسي فلاديمير بوتين، حسبما أظهر استطلاع للرأي.

وقال أكثر من 2052 مشاركاً في الاستطلاع، الذي أجراه معهد "يوغوف" لقياس مؤشرات الرأي ونشر أمس، إن بوتين أكثر كفاءة وأكثر تأثيراً من ترامب.

وأعرب 5 في المئة فقط ممن شملهم الاستطلاع عن اعتقادهم بأن ترامب هو القائد الأكثر كفاءة - في حين أجاب 56 في المئة لمصلحة بوتين، بينما لم يقدم الباقون رداً. ورأى 64 في المئة من الأشخاص الذين شملهم الاستطلاع أن ترامب يشكل تهديداً أكبر على السلام العالمي من بوتين (16 في المئة).

ترامب وبوتين متناقضان... لكن!

تجمعهما نزعة سلطوية وثراء فاحش ويفرّقهما وسائل التواصل والظهور العلني

تساءل دونالد ترامب حين كان يستعد قبل 5 سنوات للسفر الى روسيا لحضور حفل انتخاب ملكة جمال الكون ما إذا كان سيلتقي فلاديمير بوتين، وأعلن حينها على «تويتر»: «اذا حصل ذلك هل سيصبح صديقي المقرب الجديد؟».

اليوم، يطرح العالم السؤال نفسه مع استعداد المقدم السابق لبرنامج «ذي ابرنتيس» (المتدرب)، الذي أصبح رئيسا للولايات المتحدة للقاء الضابط السابق في جهاز الاستخبارات الروسي (كي جي بي) في هلسنكي في أول قمة تجمع بينهما.

لطالما أعرب ترامب عن إعجابه بالقائد القوي في وقت تتهم الاستخبارات الاميركية الزعيم الروسي بالتدخل في الانتخابات الأميركية في 2016 لترجيح فوز المليارديرعلى منافسته الديمقراطية هيلاري كلينتون.

ومن الصعب أن يكون مزاج الرجلين وأسلوبهما اكثر تناقضا.

ففي حين يتحدث ترامب بعفوية، وغالبا ما يناقض بتصريحاته المنفعلة مستشاريه - وأحيانا نفسه - لا عفوية على الإطلاق في الظهور العلني لبوتين، الذي نادرا ما تظهر انفعالاته. ويطّلع بوتين بشكل دائم على التقارير الاستخبارية والملخصات الصحافية، في المقابل تفيد تقارير بأن مستشاري ترامب يعانون الأمرّين لحضه على قراءة الملخصات حتى تلك الأكثر إيجازا.

وبينما يجاهر الرئيس الاميركي بمواقفه وآرائه على وسائل التواصل الاجتماعي، لا يحمل نظيره الروسي حتى هاتفا ذكيا، ويعتمد على وسائل الإعلام لنقل آرائه.

رغم ذلك، ليس بالضرورة أن يحول التناقض من دون أن يجد الرجلان ما يجمعهما.

ذكاء استثنائي

وتقول المحللة السياسية في «معهد بروكينغز» بواشنطن الينا بولياكوفا «أثبت بوتين انه يتمتع بذكاء استثنائي في ما يتعلق بفهم الشخصيات والأشخاص».

وتابعت: «في النهاية هذا ما تدرب عليه كضابط في الاستخبارات، وأعتقد انه يجيد بشكل خاص كشف نقاط الضعف في أي شخص يجلس معه». وتضيف بولياكوفا: «سيمتدح ترامب وسيحاول ايجاد روابط معه على طريقة الند للند. سيتجاوب ترامب مع هذا الأمر».

النزعة السلطوية

وتجمع الرجلين النزعة السلطوية. فبعد القمة الأخيرة مع الزعيم الكوري الشمالي كيم جونغ أون في سنغافورة، أعلن ترامب أنه يود أن يصغي الاميركيون عندما يتحدث مثلما يفعل الكوريون الشماليون حين يتحدث كيم، وقال «انه يتحدث وشعبه يستمع اليه بانتباه. أريد من شعبي أن يفعل الشيء نفسه».

ويفضل الزعيمان المفاجآت واتخاذ القرارات الأحادية على الغرق في تفاصيل التعامل مع المؤسسات والشؤون الإدارية.

ووعد كل من الزعيمين القوميين بأن يجعل بلاده «عظيمة مجددا»: بوتين خلال فترة انعدام الاستقرار التي أعقبت انهيار الاتحاد السوفياتي، وترامب بعد ما وصفه بفترة تراجع الصناعة الاميركية. والرجلان فاحشا الثراء، إلا أن لديهما طرقا مختلفة لإظهار ذلك. وأظهرت وثائقيات عرضها التلفزيون الروسي الرسمي اعتماد بوتين نمط حياة متقشفا، إلا أن المقربين منه جمعوا ثروات طائلة، فيما يقول معارضوه إن الرئيس نفسه يملك عشرات مليارات الدولارات.

تباهٍ بالثروات

في المقابل، يعتبر ترامب مرادفا للتباهي بالثروات، وهو يستخدم مصعدا ذهبيا للتوجه الى شقته في نيويورك، علما بأن تقارير إعلامية اميركية تفيد بأن ثروته تقل بمليارات عما يدعيه.

ولد بوتين عام 1952 في لينينغراد التي أصبح اسمها سان بطرسبرغ في أسرة من الطبقة العاملة، والتحق بجهاز الاستخبارات الروسي (كي جي بي) عندما كان في العشرينيات من العمر.

أما ترامب فكان الابن الرابع من أصل خمسة لقطب عقارات ثري في نيويورك. واستثمر ما وصفه بأنه «قرض صغير جدا» بمليون دولار حصل عليه من والده للانطلاق في مجال العقارات. وفي شبابهما كان الرجلان ينحوان للدخول في شجارات.

ويقول بوتين إنه تعلّم في شوارع لينينغراد أن يكون «اول من يضرب»، في حين تشير وثائقيات الإعلام الاميركي الى شجارات عنيفة بين ترامب وطلاب صفه في المدرسة الثانوية.

وإبان ثمانينيات القرن الماضي مع بناء ترامب امبراطوريته، عايش بوتين من مدينة دريسدن في المانيا الشرقية، حيث كان مقره كعميل للاستخبارات، انهيار الاتحاد السوفياتي.

وفي حين توجد عائلة ترامب في صلب امبراطوريته التي تحمل اسم شهرته، يحمي بوتين المطلق خصوصيته بقوة، ولا تظهر ابنتاه علنا.

وعمل ترامب على أن يتعرف الآخرون على نواحي حياته منذ صعوده في مجال الأعمال الى بروزه كنجم لتلفزيون الواقع مطلع الألفية الثانية.

وباستثناء تفاصيل قليلة كشفها للصحافيين على مر السنين، المعلومات حول بوتين شحيحة جدا، وهو ارتقى في المناصب قبل أن يتسلم الرئاسة من سلفه بوريس يلتسين.

«رجل بلا وجه»

وعنونت الباحثة الروسية المرموقة ماشا غيسن كتابها عن الرئيس الروسي بـ «رجل بلا وجه» في وصف لا يمكن أن ينطبق مطلقا على نظيره الاميركي.

ودخل بوتين المعترك السياسي في مطلع تسعينيات القرن الماضي، كمساعد لعمدة سان بطرسبرغ، أناتولي سوبشاك، الذي كان أيضاً معلماً مرموقاً لرئيس الوزراء الروسي الحالي، ديمتري ميدفيديف، حليف بوتين منذ فترة طويلة.

وفي منتصف تسعينيات القرن الماضي، تم استدعاء بوتين للعمل بالإدارة الرئاسية في عهد يلتسين، وهو التعيين الذي وضعه في النهاية خلفا لرئاسة البلاد. وقد اكتسب بوتين سمعة كضامن للاستقرار في روسيا، وذلك مقارنة مع الفترة المضطربة في تسعينيات القرن الماضي بعد انهيار الاتحاد السوفياتي.

(موسكو - رويترز، أ ف ب)

سلة أخبار

إسبانيا: فضاء شنغن بدأ يتلاشى

أعلن وزير الخارجية الإسباني الاشتراكي يوزيب بوريل أن فضاء شنغن الأوروبي لحرية تنقل الأشخاص «بدأ يتلاشى»، تحت ضغط الهجرة.

وقال بوريل، في مقابلة مع صحيفة «ال بايس»، إن «شنغن بدأ، ويا للأسف، يتلاشى. فقد أعادت فرنسا وألمانيا وإيطاليا مراكز المراقبة على حدودها بسبب أزمة الهجرة».

وترفض إيطاليا ووزير داخليتها اليميني المتطرف ماتيو سالفيني استقبال اللاجئين الذين يتم إنقاذهم قبالة سواحلها، وتطالب بإعادة توزيعهم على بلدان أخرى أعضاء في الاتحاد الأوروبي.

هايتي: رئيس الحكومة يستقيل إثر أعمال عنف

أعلن رئيس وزراء هايتي جاك غي لافونتان استقالته بعد أسبوع من الاحتجاجات وأعمال العنف التي شهدتها البلاد، على خلفية محاولة الحكومة رفع أسعار المحروقات.

واندلعت احتجاجات على قرار اتخذته الحكومة الأسبوع الماضي برفع سعر البنزين 38 في المئة، والديزل 47 في المئة، والجاز 51 في المئة، وهو ما لم يلق قبولا بين غالبية المواطنين في الدولة الاكثر فقرا في الأميركيتين، الأمر الذي دفع لاحقا الحكومة إلى تعليق قرارها هذا «حتى إشعار آخر». وقال رئيس الحكومة أمام النواب: «قبل مجيئي إلى هنا، قدمت استقالتي إلى رئيس الجمهورية (...) لقد قبِل رئيس الجمهورية استقالتي، وكما قلت لكم أنا في خدمة الجمهورية».

جنوب إفريقيا تحيي مع أوباما ذكرى مانديلا

تحتفي جنوب إفريقيا هذا الأسبوع مع الرئيس الأميركي السابق باراك أوباما بالذكرى المئوية الأولى لولادة بطلها ومحررها نيلسون مانديلا، الذي جسد حلما لم يكتمل بعد. وبعد 5 سنوات على وفاته، لا يزال مانديلا يحتفظ بهالة عالمية لنضاله ضد نظام الفصل العنصري في بلاده، ورسالة المصالحة التي نشرها، ما سمح لبلاده بطي الصفحة وتجنب حمام الدم.

وبعد الرئيس الأميركي السابق بيل كلينتون، ومؤسس شركة «مايكروسوفت» بيل غيتس، والأمين العام السابق للأمم المتحدة كوفي أنان، سيلقي أول رئيس أسود للولايات المتحدة الكلمة السنوية التي تكرم نيلسون مانديلا، وهي المحطة الرئيسية لاحتفالات تستمر أياما عدة.

نيجيريا: «بوكو حرام» تسيطر على قاعدة عسكرية

سيطر إرهابيو «بوكو حرام» على قاعدة عسكرية في شمال شرقي نيجيريا، إثر معارك، في هجوم هو الثاني على القوات النيجيرية في يومين.

ومساء أمس الأول، سيطر المتمردون على قاعدة عسكرية تضم أكثر من 700 جندي في ولاية يوبي المحاذية للنيجر، والتي شهدت خطف نحو 100 فتاة هذا العام. وقال مصدر عسكري إن «إرهابيي بوكو حرام هاجموا قوات الفرقة الـ81 في قرية جيلي، وسيطروا على القاعدة بعد معارك عنيفة».

«الكراتيه» يغرد خارج السرب ويشارك تحت علم آسيا

ثلاث ميداليات بواقع ذهبية وبرونزيتين حازها لاعبو الكراتيه في البطولة القارية المقامة بالأردن، علماً بأن الميداليات لن تحتسب للكويت، لأن اللاعبين شاركوا تحت علم آسيا.

تبذل الكويت قصارى جهدها لإعادة الرياضة إلى الساحة الدولية بعد إيقاف اقترب من ثلاث سنوات، تسبب فيها، عن قصد ومع سبق الإصرار والترصد، المنتفعون من الرياضة من أبناء الكويت، للضغط على الحكومة بغية تحقيق مصالح شخصية لأشخاص معروفين للداني والقاصي.

ورغم ذلك شارك عدد من لاعبي الكراتيه في البطولة الآسيوية الخامسة عشرة للكبار، التي تقام على صالة الأمير حمزة بن الحسين بالعاصمة الأردنية عمان بمشاركة أكثر من 360 لاعباً يمثلون 30 دولة آسيوية، تحت العلم الآسيوي، ثم يتباكون على اللبن المسكوب لعدم رفع علم الكويت لتمثل علامة استفهام كبرى، علما بأنهم يعلمون جيدا، ويدركون أنهم سيشاركون تحت العالم القاري!

الاجتماع الذي عقدته الحكومة مؤخرا مع وفد اللجنة الأولمبية الدولية بقيادة بيرو ميرو جاء إيجابيا، وكان يتعين على لاعبي الكراتيه الذين شاركوا بصفة شخصية الانتظار، حتى يصل قرار رفع تعليق النشاط للمشاركة في المستقبل القريب تحت علم الكويت لا تحت العالم القاري، وهذا الأمر يعني بما لا يدع مجال للشك أن أيادي خفية مازالت تعبث في الرياضة لفرض سطوتها وسيطرتها، وكسب تأييد الشارع الرياضي لكن دون جدوى.

وحقق اللاعبون المشاركون في البطولة تحت علم آسيا، ثلاث ميداليات لن تحسب للكويت، وذلك بواقع ذهبية وبرونزيتين، فقد أحرز لاعب نادي الشباب عبدالله شعبان ذهبية قتال فردي في وزن تحت 60 كجم.

وأحرز سلمان الموسوي لاعب اليرموك برونزية منافسات كاتا فردي، في حين حقق لاعبو اليرموك سلمان الموسوي ومحمد الموسوي والسالمية محمد بدر برونزية فرق الكاتا.

وأبدى عبدالله شعبان أسفه لعدم رفع علم الكويت في البطولة وعزف النشيد الوطني!

وقال شعبان: "حلمت طوال عمري أن أحقق بطولة آسيوية، وأن أقف تحت علم الكويت مرتفعاً فوق الجميع، وأن يعزف النشيد الوطني، إلا ان هذا الأمر لم يحدث بسبب الإيقاف الرياضي على الرياضة الكويتية"، متمنيا أن يتم رفع الإيقاف بأقرب فرصة.

فرحة منقوصة للاعبين لمخالفتهم توجيهات الدولة

السبيعي والصراف إلى سلة الجهراء

● جابر الشريفي

أنهى مجلس إدارة نادي الجهراء إجراءات التعاقد مع لاعب الفريق الأول لكرة السلة في نادي القادسية فهاد السبيعي، مدة موسم واحد على سبيل الإعارة، كما وافقت إدارة نادي القادسية أيضاً على تجديد إعارة عبدالله الصراف مدة موسم آخر.

وأرسلت ادارة القادسية كتاب الموافقة إلى الجهراء على انتقال اللاعبين إلى صفوف أبناء القصر الأحمر

وبذلك يكون الجهراء أتم صفقته الرابعة، استعداداً للموسم المقبل بالتعاقد مع الصراف والسبيعي، بعد ان تعاقدت إدارة النادي في وقت سابق مع لاعب النصر يوسف عقاب، واللاعب محمد السيسي كانتقال حر.

ويعتبر اللاعبان إضافة قوية لفريق الجهراء، خصوصاً بعد فوزه في الموسم الماضي ببطولة الدرع، بعد غياب استمر 20 عاماً عن البطولات.

وكانت إدارة النادي تعاقدت مع المدرب الصربي زوران كريكوفيتش، لتولي مهمة تدريب الفريق خلفاً للمدرب الليتواني لوكاس، الذي بالغ كثيراً في مطالباته المالية من اجل تجديد عقده، في إطار الاستعداد للموسم المقبل.

وسيصل كريكوفيتش إلى البلاد في أغسطس المقبل لتسلم مهمته في قيادة الفريق، إذ من المتوقع أن يدشن الجهراء تدريباته في منتصف أغسطس المقبل.

فهاد السبيعي

عبدالله الصراف

وتدرس إدارة النادي إقامة معسكر تدريبي للفريق قبل انطلاق الموسم المقبل في اكتوبر، استعداداً لمنافسات الموسم المقبل.

إلى جانب ذلك، يخضع لاعب الفريق فيصل ضاري لعلاج تأهيلي بعد إصابته في الرباط الصليبي وإجرائه عملية جراحية، حيث من المتوقع أن يدخل اللاعب التدريبات الرسمية للفريق في سبتمبر أو أكتوبر بعد إنهائه البرنامج التأهيلي.

«يد» الساحل جددت للحملي والبرك

● محمد عبدالعزيز

جدد نادي الساحل عقد لاعبي الفريق الأول لكرة اليد بالنادي؛ ضاري الحملي وخالد البرك، بعد الظهور المميز لهما خلال مشاركتهما مع الفريق في الموسم الماضي.

وتسعى إدارة الساحل حاليا إلى إعادة ترتيب أوضاع قطاع كرة اليد بالنادي، خصوصا الفريق الأول، بعد العدول عن قرار إلغاء اللعبة في الموسم الجديد، والذي اتخذه مجلس الإدارة في وقت سابق، تماشيا مع اللائحة الجديدة للأندية، والتي تنص على ضرورة التزام جميع الأندية بوجود أربع ألعاب جماعية في كل نادٍ، وهي: كرة القدم واليد والسلة والطائرة، إضافة إلى لعبتي السباحة وألعاب القوى.

ويعتبر الحملي من اللاعبين المميزين بالساحل في الفترة الأخيرة، وقدَّم مستويات مميزة في الموسم الماضي، وخاصة في الخط الخلفي، عقب التعاقد معه في فترة الانتقالات الشتوية، قادما من نادي القرين.

بينما يشكل البرك صانع ألعاب الفريق وأحد أهم عناصره الأساسية، نظرا لخبرته ومستواه الثابت في الموسم الماضي، لذلك فضَّلت إدارة النادي والجهاز الفني للفريق الأول للعبة، بقيادة المدرب المصري حسام توفيق، تجديد التعاقد معه في الموسم المقبل.

من جانب آخر، يبدأ فريق الساحل فترة إعداده للموسم الجديد في 22 الجاري، تمهيدا لخوض منافسات الموسم الجديد، بحيث يكون التركيز في بدايتها على الجانب البدني، لرفع معدلات اللياقة البدنية بعد فترة التوقف الطويلة منذ نهاية منافسات الموسم الماضي، ثم الانتقال إلى التدريبات الفنية والتكتيكية.

وعلمت "الجريدة" أن إدارة النادي تقدمت بطلب للهيئة العامة للرياضة لإقامة معسكر تدريبي خارجي في إحدى الدول القريبة، وتنتظر الموافقة عليه في الأيام المقبلة، من أجل إعداد الفريق بالشكل اللائق قبل خوض منافسات الموسم المقبل، المزمع أن ينطلق في منتصف سبتمبر المقبل.

السيد ينقل معسكر العربي من تركيا إلى القاهرة

بدأت إدارة الفريق الأول لكرة القدم بالنادي العربي إجراءاتها الخاصة بتغيير وجهة معسكر الفريق الأول لكرة القدم بالنادي خلال أغسطس المقبل من تركيا الى العاصمة المصرية القاهرة، وذلك بناء على رغبة وطلب مدرب الفريق السوري حسام السيد.

ويفضل السيد أن يكون معسكر الأخضر في مكان لا يختلف فيه الطقس كثيرا عن الأجواء المحلية، وهو ما يتوافر في القاهرة التي يسهل فيها التنسيق لمباريات ودية قوية مع أندية مصرية معروفة.

ومن المقرر أن يبدأ معسكر العربي مطلع أغسطس المقبل، ويستمر نحو أسبوعين على أقل تقدير، يخوض خلاله ما لا يقل عن 3 مباريات تجريبية.

الى ذلك، استأنف الأخضر تدريباته مساء أمس الأول على ملعبه استاد صباح السالم، وذلك بعد توقفها مدة يوم كراحة سلبية منحت للاعبين، وشهدت تدريبات السبت انضمام نجم الفريق عبدالعزيز السليمي.

وعمل المدرب السوري حسام السيد على زيادة أحمال التدريبات البدنية أخيرا، وفضل انتظام اللاعبين في حصتين تدريبيتين يوم أمس، حيث تدربوا صباحا في صالة الحديد، بينما كانت الحصة المسائية على الملعب الفرعي.

تدريب العربي

خيطان والجهراء يباشران تدريباتهما

يباشر الفريق الأول لكرة القدم بنادي خيطان تدريباته في السابعة من مساء اليوم على الملعب الفرعي رقم 2، استعدادا للموسم المقبل، الذي يشارك فيه الفريق بدوري الدرجة الأولى.

يقود التدريبات المدرب خالد أحمد، خلفا للمدرب محمد الأنصاري، الذي قاد الفريق في الموسم الماضي، وتقع على كاهل أحمد مسؤولية مضاعفة، من خلال تحقيق التأهل للدوري الممتاز، خصوصا أن 5 فرق ستشارك في البطولة بالموسم المقبل، تتنافس على تذكرتين للتأهل بشكل مباشر.

ولم يقدم خيطان المردود الفني والنتائج المأمولة في الموسم الماضي، نتيجة نقص الصفوف بشكل مستمر، لأسباب متفاوتة ما بين إصابات وغيابات.

من جهة أخرى، نجح الجهاز الإداري في إنهاء إجراءات دخول المحترفين الثلاثة (البرازيلي والغاني والرواندي) إلى البلاد، حيث سيتم إرسال صورة من فيزا الدخول، حتى يتسنى لهم الانخراط في التدريبات خلال الأيام القليلة المقبلة.

ومن جهة اخرى، يدشن الفريق الأول لكرة القدم بنادي الجهراء تدريباته مساء اليوم على الملعب الفرعي بالنادي، استعدادا لانطلاق منافسات الموسم الكروي المقبل تحت إشراف جهازه الفني بقيادة المدرب الفرنسي محمد كمال جبور، وبحضور جميع محترفيه.

وأتم مجلس إدارة النادي مساء أمس الأول توقيع العقود الرسمية مع المدرب حبور ومعاونه أحمد كرماني، وتجديد عقود مدرب حراس المرمى الصربي سلوبدان ومواطنه سيرجيو طبيب الفريق.

كما وقع مجلس الإدارة أيضا على عقد المحترف الكاميروني صوميل بيتي ومواطنه دانغر رودولف، وسبقهم في ذلك البوركيني موسى داو خلال الأسبوع الماضي.

وبذلك يكتمل رباعي الفريق المحترف بالوافدين الثلاثة الجدد، إضافة الى المدافع الكاميروني ارون امبيبي.

الكويت يواصل تدريباته في هولندا استعداداً لـ «العربية»

الأحمر يدخل التدريبات اليوم... وجرعة مكثفة لجازع وزايد وخليفة

● حازم ماهر

يواصل الفريق الأول لكرة القدم بنادي الكويت اليوم تدريباته في معسكره بمدينة ميلرو الهولندية على فترتين صباحية ومسائية، لتجهيز اللاعبين للمواجهة المرتقبة مع فريق الإسماعيلي المصري، المقرر لها يوم 12 أغسطس في إياب الدور الـ32 من منافسات البطولة العربية، وستقام المباراة على استاد الإسماعيلي.

يذكر أن المعسكر الهولندي، سيستمر حتى اليوم الأخير من الشهر الجاري، والذي سيخوض فيه الكويت 4 مباريات تجريبية مع الشارقة الإماراتي، والتعاون السعودي، وبورصا سبور التركي، بالإضافة إلى فريق رابع سيتم الاتفاق معه هناك.

وكان وفد الكويت قد وصل إلى المعسكر في الثامنة من صباح أمس الأول، ووصل إلى مقر إقامته في فندق كارلتون بمدينة ميلور في الحادية عشرة ظهرا، واستهل الفريق تدريباته عصر السبت على الملعب التابع لمقر الإقامة، وجاء التدريب خفيفا، إذ كان عبارة عن إحماء وإطالة للعضلات.

الإصابة تغيب الأحمر

وأدى الفريق تدريباته أمس على فترتين صباحية ومسائية، حيث ركز المدرب الفرنسي هوبير فيلود على النواحي البدنية فقط خلال هذا التدريب، الذي استمر قرابة الساعة ونصف الساعة، بمشاركة جميع اللاعبين باستثناء المحترف التونسي حمزة الأحمر، الذي يعاني شدا خفيفا رأى المدرب على أثره منحه راحة حتى لا تتفاقم الإصابة، ومن ثم سيشارك اللاعب في تدريبات اليوم.

وفي الفترة المسائية، أدى الفريق تدريبه عقب انتهاء نهائي كأس العالم، إذ منحت إدارة الوفد الفرصة للاعبين لمتابعة اللقاء حتى لا يفقدوا تركيزهم خلال التدريب، الذي شهد تنفيذ بعض الجمل الفنية والتكتيكية.

وقرر فيلود إخضاع اللاعبين التونسي صابر خليفة، وطلال جازع، وفيصل زايد لتدريبات مكثفة، حتى يصلوا إلى معدل اللياقة البدنية الذي وصل إليه زملاؤهم، نظرا لالتحاقهم مؤخرا بتدريبات الفريق، علما بأن جازع كان يؤدي اختبارات آخر العام الدراسية في إحدى الجامعات المصرية، في حين تم التعاقد مع خليفة وزايد مؤخرا.

عقلة يؤكد أهمية المرحلة

وجاءت تعليمات رئيس الوفد- نائب رئيس جهاز الكرة عادل عقلة للاعبين بضرورة الالتزام بتعليمات الجهازين الفني والإداري، سواء داخل الملعب أو خارجه، خصوصا أن الفترة الحالية مهمة جدا، وأن تحقيق أقصى استفادة ممكنة خلالها سواء فنية أو بدنية سيلقي بظلاله الإيجابية على مستوى الكويت في الموسم المقبل، الذي سيشارك الفريق خلاله في 7 بطولات.

فيلود يصحح الأخطاء

في المقابل، يعمل فيلود على تصحيح الأخطاء التي يقع فيها اللاعبون أولا بأول، حتى يتم تلافيها، إلى جانب إلقاء الضوء على الإيجابيات. وخلال الأيام القليلة المقبلة سيشاهد المدرب مباريات مسجلة حديثا للإسماعيلي للوقوف على مستواه وأبرز سلبياته وإيجابياته، ونقاط القوة والضعف فيه.

جانب من تدريبات الأبيض في هولندا

حفل ختام مميز للمونديال الروسي

جانب من حفل ختام مونديال 2018

أقيم الحفل الختامي لبطولة كأس العالم لكرة القدم 2018 التي اختتمت مبارياتها أمس، بملعب لوجينيكي في روسيا، قبل انطلاق المباراة النهائية بين فرنسا وكرواتيا.

وتجمع كل من الممثل الأميركي ومغني الراب ويل سميث والمغني الأميركي نيكي جام والمغنية الألبانية إيرا إستريفي لينشدوا الأغنية الرسمية للبطولة "ليف ايت اب".

وشارك ما يقرب 800 شخص في الحفل الذي استمر 15 دقيقة، والذي أظهر الروسية آيدا جاريفولينا وهي تغني "كالينكا"، مع انضمام النجم البرازيلي السابق رونالدينيو بطبل السامبا، مع هتافات ضخمة من المشجعين، بينما كانت التميمة الرئيسية للمونديال "زابيفاكا" ترقص مع الراقصين.

وحمل فيليب لام، قائد المنتخب الألماني الفائز بلقب كأس العالم في 2014 وعارضة الأزياء الروسية ناتاليا فوديانوفا، كأس العالم إلى الملعب في نهاية الحفل، وكان اللاعبون ينتظرون في النفق المؤدي للملعب.

وانضم إيمانويل ماكرون رئيس فرنسا، وكولينداكيتاروفيتش رئيسة كرواتيا إلى الرئيس الروسي فلاديمير بوتين بين الضيوف الذين يتابعون المباراة.

وكان من بين الحضور أيضا توماس باخ، رئيس اللجنة الأولمبية الدولي، والشيخ تميم بن حمد أمير قطر، البلد المضيف للمونديال المقبل في 2022.

وبعيدا عن امتلاء الملعب الذي يتسع إلى 78011 متفرجا، فقد تابع مباراة النهائي نحو مليار مشاهد عبر التلفزيون في جميع أنحاء العالم.

وذكرت الرئاسة الروسية في بيان أن الحفل الذي أقيم على ملعب لوجنيكي في العاصمة الروسية حضره 14 من قادة دول العالم، أبرزهم اضافة الى الرؤساء المذكورين سابقا، كل من رئيس هنغاريا وأرمينيا وبيلاروسيا والغابون ومولدوفا وفلسطين والسودان.

وشهد الحفل عروضا راقصة تمثل التراث الروسي بمشاركة نحو خمسة آلاف راقص وراقصة.

(د ب أ)

فيليب لام نجم المنتخب الألماني السابق وعارضة الأزياء الروسية ناتاليا

ويل سميث خلال الفقرة الغنائية

رقصة استعراضية في حفل الختام

استعراض مهارات خلال الحفل

رونالدينيو نجم البرازيل السابق يشارك في الحفل

بطولة كأس العالم
روسيا 2018

فرنسا تقهر كرواتيا وتتوج بالمونديال للمرة الثانية

جانب من مراسم تتويج المنتخب الفرنسي بلقب كأس العالم 2018

حقق المنتخب الفرنسي لكرة القدم فوزاً كبيراً على نظيره الكرواتي 4- 2 أمس، في المباراة النهائية لبطولة كأس العالم 2018 بروسيا، ليتوج بلقب المونديال للمرة الثانية في تاريخه.

توج المنتخب الفرنسي لكرة القدم بلقب كأس العالم في كرة القدم للمرة الثانية في تاريخه، بفوزه على نظيره الكرواتي 4-2، في المباراة النهائية لمونديال روسيا، التي أقيمت بينهما على ملعب لوجنيكي في موسكو.

وأضاف منتخب الديوك إلى سجله لقب مونديال 2018، بعد 20 عاما من تتويجه للمرة الأولى على أرضه عام 1998. أما المنتخب الكرواتي ففشل في إحراز اللقب للمرة الأولى في تاريخه، علما بأنه بلغ المباراة النهائية للمرة الأولى أيضا.

وكانت الأفضلية للمنتخب الكرواتي، الذي بحث بشكل مستمر عن الثغرة والضغط بقوة على لاعبي فرنسا في حال خسارة الكرة، بيد أن الفعالية كانت لمنتخب الديوك الذي نجح في تسجيل هدفين من محاولتيه الوحيدتين في الشوط الأول ومن كرتين ثابتتين.

وتكرر السيناريو ذاته في الشوط الثاني، حيث سيطرت كرواتيا على المجريات أمام تراجع كلي للاعبي المنتخب الفرنسي، الذين نجحوا في التعزيز من هجمة مرتدة، ثم سجلوا هدفا رابعا قبل أن يقلص ماندزوكيتش الفارق دون جدوى.

هدف عكسي لماندزوكيتش

ونجحت فرنسا في افتتاح التسجيل من أول فرصة لها عندما حصلت على ركلة حرة جانبية انبرى لها الاختصاصي انطوان غريزمان حاول ماندزوكيتش إبعادها برأسه، لكنه وضع في الزاوية اليمنى البعيدة لحارسه دانيال سوباشيتش (18).

وبات ماندزوكيتش اول لاعب يسجل بالخطأ في مرمى منتخب بلاده في مباراة نهائية لكأس العالم.

وهو الهدف الثاني عشر بالخطأ في المرمى في النسخة الحالية.

وأدركت كرواتيا التعادل بعد 10 دقائق عندما حصلت على ركلة حرة في منتصف الملعب انبرى لها القائد لوكا مودريتش داخل المنطقة، فهيأها المدافع شيمي فرساليكو برأسه امام المرمى لمسها ماندزوكيتش برأسه، ومن بعده ديان لوفرن لتتهيأ أمام المدافع دوماغوي فيدا الذي مررها الى بيريشيتش، فهيأها لنفسه بيمناه وسددها بيسراه، وأسكنها على يسار الحارس هوغو لوريس (28).

الهدف الثالث لبيريشيتش في البطولة، كما ان مهاجم انتر ميلان الايطالي ساهم في 11 هدفا لكرواتيا في البطولات الكبيرة (7 اهداف و4 تمريرات حاسمة).

وحصلت فرنسا على ركلة ركنية انبرى لها غريزمان حاول بليز ماتويدي متابعتها برأسه، لكنها لمست يد بيريشيتش ليحتسب الحكم الارجنتيني نستور بيتانا ركلة جزاء بعد اللجوء إلى تقنية المساعدة بالفيديو. انبرى لها غريزمان وسددها على يمين الحارس سوباشيتش مانحا التقدم مجددا لمنتخب بلاده (38)، مسجلا هدفه الرابع في البطولة والثالث من ركلة جزاء.

وكانت اول فرصة في الشوط الثاني فرنسية بتسديدة قوية لغريزمان من خارج المنطقة بين يدي سوباشيتش (47).

وأنقذ لوريس مرماه من هدف التعادل بإبعاده تسديدة قوية لانتي ريبيتش من داخل المنطقة الى ركنية (48)، ثم خرج لوريس من منطقته لإبعاد كرة من امام بيريشيتش المنفرد (49).

وتلقى مبابي كرة من بوغبا خلف الدفاع فانطلق بسرعة وتوغل داخل المنطقة وسددها قوية ابعدها الحارس سوباشيتش (52)، ثم أبعد لوريس كرة عرضية من امام رأس ماندزوكيتش (54).

واضطر مدرب فرنسا الى اشراك ستيفن نزونزي مكان كانتي الذي عانى بدنيا امام الاندفاع الهجومي للكرواتيين، بالاضافة الى تلقيه بطاقة صفراء في الشوط الاول حدت من تدخلاته لقطع هجمات الخصم.

وعزز بوغبا تقدم الفرنسيين بهدف ثالث بتسديدة رائعة بيسراه من خارج المنطقة، أسكنها على يسار الحارس سوباشيتش (59)، ثم أضاف مبابي الهدف الرابع بتسديدة قوية بيمناه من خارج المنطقة (65)، وهو الهدف الرابع لمبابي في البطولة، ليصبح ابن الـ19 عاما ثاني اصغر لاعب يهز الشباك في المباراة النهائية لكأس العالم بعد بيليه في مونديال 1958 (17 عاما و 249 يوما).

خطأ فادح للحارس لوريس

وقلص ماندزوكيتش الفارق عندما استغل خطأ فادحاً للحارس لوريس الذي حاول مراوغة مهاجم يوفنتوس الايطالي امام المرمى، فقطعها الأخير وتحولت الى الشباك (69).

ونزلت كرواتيا بكل ثقلها في الدقائق المتبقية، لكن دون اي خطورة على مرمى لوريس، باستثناء تسديدة قوية لراكيتيتش من داخل المنطقة مرت بجوار القائم الأيمن (78).

مبابي أفضل لاعب صاعد

توج كيليان مبابي لاعب المنتخب الفرنسي لكرة القدم بلقب أفضل لاعب صاعد في بطولة كاس العالم لكرة القدم 2018 التي اقيمت بروسيا.

وسجل مبابي، البالغ من العمر 19 عاما و207 يوما، أربعة أهداف طوال منافسات البطولة محتلا المركز الثاني في قائمة الهدافين مناصفة مع البرتغالي كريستيانو رونالدو والبلجيكي روميلو لوكاكو والفرنسي أنطوان غريزمان والروسي دينيس تشيريشيف.

وأصبح مبابي ثاني أصغر لاعب يسجل هدفا في المباراة النهائية بكأس العالم بعد البرازيلي بيليه، الذي كان عمره 17 عاما و249 يوما، ويليه بيرجومي بنسخة 1982 وكان عمره 18 عاما، وقد سجل هدفا في نهائي مونديال 1958 أمام المنتخب السويدي.

الكرة الذهبية للكرواتي مودريتش

نال لاعب خط وسط منتخب كرواتيا لوكا مودريتش جائزة الكرة الذهبية لأفضل لاعب في الدورة الـ21 لبطولة كأس العالم لكرة القدم (روسيا 2018).

وتسلم مودريتش الجائزة خلال مراسم تكريم شهدتها أرضية ملعب لوجنيكي في روسيا عقب انتهاء المباراة النهائية للبطولة، التي انتصرت فيها فرنسا على كرواتيا بأربعة أهداف مقابل هدفين، ليحقق بذلك منتخب "الديوك" ثاني ألقابه بكأس العالم في تاريخه.

وفي المقابل، ذهبت جائزة الكرة الفضية لثاني أفضل لاعب بالمونديال الى لاعب الوسط البلجيكي إدين هازار، في حين نال المهاجم الفرنسي أنطوان غريزمان جائزة الكرة البرونزية ليصبح ثالث أفضل لاعب بالبطولة.

ونال حارس المرمى البلجيكي ثيبوه كورتوا جائزة القفاز الذهبي لأفضل حارس مرمى في مونديال روسيا.

(د ب أ)

هاري كين يتوج هدافاً للمونديال

توج النجم الانكليزي، هاري كين، مهاجم فريق توتنهام هوتسبير الانكليزي بجائزة "الحذاء الذهبي"، التي يتم منحها لأفضل هداف في بطولة كأس العالم لكرة القدم بروسيا 2018.

وأحرز كين ستة أهداف في النسخة الحالية للبطولة، متفوقا بفارق هدفين على أقرب ملاحقيه البرتغالي كريستيانو رونالدو والفرنسيين كيليان مبابي وانطوان غريزمان والبلجيكي روميلو لوكاكو والروسي دينيس تشيريشيف، الذين تقاسموا المركز الثاني.

وبات كين ثاني لاعب من انكلترا يفوز بجائزة هداف المونديال بعد الأسطورة غاري لينيكر، الذي أحرز نفس العدد من الأهداف في نسخة المسابقة عام 1986 بالمكسيك.

وهنأ لينيكر كين لحصوله على الجائزة، وكتب على حسابه الإلكتروني الرسمي في "تويتر": "أهنئك يا كين بانضمامك إلى قائمة الحاصلين على جائزة (الحذاء الذهبي). مرحبا بك في النادي أيها اللاعب الشاب".

وسجل كين في مرمى سلوفينيا وليتوانيا، وأحرز هدف تعادل متأخرا لمنتخب انكلترا خلال لقائه مع نظيره الاسكتلندي في التصفيات الأوروبية المؤهلة للمونديال الروسي، ليلعب دورا هاما في صعود الفريق لكأس العالم.

وأحرز كين ثنائية خلال فوز انكلترا 2-1 على تونس في مستهل مبارياتها بمرحلة المجموعات في النسخة الحالية للمونديال، ثم سجل ثلاثة أهداف (هاتريك) في فوز المنتخب الانجليزي 1-6 على نظيره البنمي في الجولة الثانية بالمجموعة السابعة، واختتم أهدافه في المسابقة عندما سجل هدفا في مرمى كولومبيا بدور الستة عشر، علما بأنه أحرز ثلاثة أهداف من ركلات جزاء من إجمالي أهدافه الستة.

ومازال الفرنسي جوست فونتين يحمل الرقم القياسي كأفضل هداف في نسخة واحدة بالبطولة، بعدما سجل 13 هدفا في مونديال 1958 الذي أقيم بالسويد.

ديشان فخور بالإنجاز التاريخي

ديشان مدرب المنتخب الفرنسي يحتفل مع لاعبيه

أعرب الفرنسي ديدييه ديشان، المدير الفني للمنتخب الفرنسي لكرة القدم، عن فخره الشديد بتتويج فريقه بطلا لكأس العالم 2018 للمرة الثانية في تاريخه، عقب الفوز على كرواتيا 4-2 أمس في المباراة النهائية.

وقال ديشان، في أول تصريح تلفزيوني له بعد اللقب: "هذا أمر جيد جداً، ورائع للاعبين، جيل من الشباب، كان لدينا الكثير من المميزات في هذه المباراة، وسجلنا أهدافا تكفي للفوز"، مضيفاً: "الفخر موجود، أنا هنا لأحقق الأهداف".

وقال رجل المباراة أنطوان غريزمان: "أشعر بالسعادة، لقد تمكنا من تحقيق هدفنا، وهو حمل الكأس إلى فرنسا".

(د ب أ)

جائزة اللعب النظيف لإسبانيا

فاز المنتخب الإسباني لكرة القدم بكأس اللعب النظيف في بطولة كأس العالم لكرة القدم 2018 بروسيا.

وودع المنتخب الإسباني منافسات البطولة من دور الستة عشر بعد خسارته امام المنتخب الروسي 3-4 بركلات الترجيح، بعد انتهاء الوقتين الأصلي والإضافي بالتعادل 1-1.

وخاض المنتخب الإسباني أربع مباريات في البطولة، وحصل على إنذارين فقط، وارتكب لاعبوه 34 خطأ فقط.

وكان المنتخب الكولومبي هو الفائز بجائزة اللعب النظيف في مونديال 2014 الذي أقيم بالبرازيل.

(د ب أ)

38 مليون دولار لـ «الديوك»

حصل المنتخب الفرنسي، الفائز بلقب كأس العالم لكرة القدم 2018 في روسيا، على 38 مليون دولار، بعد تغلبه أمس بنتيجة 2-4 على نظيره الكرواتي في المباراة النهائية للمونديال، ليتوج باللقب للمرة الثانية في تاريخه.

وتبلغ الجائزة المالية لمنتخب كرواتيا، وصيف كأس العالم، 28 مليون دولار، إذ ارتفعت الجائزتين الماليتين للبطل والوصيف بمقدار ثلاثة ملايين، مقارنة بمونديال البرازيل 2014.

أما منتخب بلجيكا، صاحب المركز الثالث فنال 24 مليوناً، مقارنة بـ22 مليوناً حصل عليها منتخب هولندا، صاحب المركز الثالث في النسخة السابقة، بينما حصل منتخب انكلترا، صاحب المركز الرابع في المونديال الروسي على 22 مليوناً، بزيادة مليونين عن النسخة الماضية.

وحصل كل من الفرق المشاركة في دور الثمانية على 16 مليون دولار، مقابل 12 مليوناً للمنتخبات التي تأهلت إلى دور الستة عشر. أما المنتخبات التي خرجت من الدور الأول فحصل كل منها على ثمانية ملايين. وبلغت قيمة الجوائز الإجمالية للبطولة 400 مليون دولار، مقارنة بـ358 مليوناً في مونديال البرازيل.

روسيا تسلم مهام استضافة كأس العالم إلى قطر

استعدادا لاستضافة قطر بطولة كأس العالم في النسخة المقبلة، سلم الرئيس الروسي فلاديمير بوتين أمس راية استضافة كأس العالم إلى أمير قطر الشيخ تميم.

سلم الرئيس الروسي فلاديمير بوتين أمس راية استضافة كأس العالم لكرة القدم إلى أمير قطر، الذي ستستضيف بلاده نسخة 2022 من البطولة.

وشهدت المراسم تسليم الراية من أكبر دول العالم من حيث المساحة إلى واحدة من أصغر الدول، ويبلغ تعداد سكان قطر 2.3 مليون نسمة، وتقل مساحتها عن مساحة ولاية كونتيكت الأميركية.

وأثار حجم قطر، إضافة إلى مناخها شديد الحرارة، وافتقارها لاستادات جاهزة، تساؤلات من البعض حول قرار اختيارها من الاتحاد الدولي لكرة القدم (فيفا) لاستضافة النهائيات، وتقول قطر إنها سترتقي لمستوى التحدي.

وانضم الشيخ تميم بن حمد أمير قطر إلى بوتين وجياني إنفانتينو رئيس الفيفا في مراسم أقيمت في الكرملين. وقال بوتين: "روسيا تسلم راية استضافة كأس العالم إلى قطر، نحن فخورون بما قدمناه للجماهير ولهذه الرياضة الرائعة، حصلنا نحن والبلد كله على قدر كبير من السعادة من التفاعل مع كرة القدم وعالم كرة القدم والجماهير التي جاءت من كل أنحاء العالم".

تسليم الكرة

وأضاف بوتين: "أنا واثق من قدرة الأصدقاء في قطر على استضافة كأس العالم 2022 بالمستوى العالي نفسه، نحن بالطبع مستعدون لتقاسم الخبرة التي اكتسبناها من تنظيم كأس العالم هذا العام مع أصدقائنا".

وسلم بوتين كرة كأس العالم الرسمية إلى إنفانتينو، الذي سلمها بعد ذلك إلى أمير قطر.

وقال أمير قطر إن بلاده ستبذل كل ما في وسعها لضمان نجاح كأس العالم 2022، مضيفا: "نأمل أن نتغلب على كل الصعوبات".

وأكد أن بلاده ستحاول أيضا التفوق على النجاح الذي حققه المنتخب الروسي في الملعب، بعدما تجاوز كل التوقعات ليصل إلى دور الثمانية، متابعا: "رغم أنه من الصعب تكرار هذا النجاح، لأننا بلد صغير، لكننا في غاية الحماس تجاه الرياضة".

وفي الفترة التي سبقت انطلاق كأس العالم الحالية، دعا بعض الساسة الغربيين إلى مقاطعة البطولة، بسبب ضم روسيا للقرم ومزاعم تنفيها موسكو بأن الكرملين يغتال معارضيه خارج البلاد.

وكانت هناك تحذيرات أيضا من أعمال شغب محتملة وهجمات عنصرية ورهاب المثلية الجنسية، لكن البطولة أقيمت بدون أي مشاكل تنظيمية تذكر، ولم يكن هناك أي أحداث عنف ولا أدلة على العنصرية أو اهانة الزوار المثليين جنسيا.

الشيخ تميم وبوتين وإنفانتينو

بوتين يشكر الفيفا على ثقته

توجه الرئيس الروسي، فلاديمير بوتين، بالشكر للاتحاد الدولي لكرة القدم (الفيفا) ورئيسه جياني إنفانتينو، على ثقتهم في قدرة روسيا على استضافة المونديال بنجاح.

وقال بوتين خلال حضوره عرضا في مسرح بولشوي بموسكو: "أتمنى أن نكون على قدر هذه الثقة".

وأضاف: "شكرا لكم، لثقتكم في روسيا كدولة، وقدرتها على الالتزام بتعهداتها، واحترام شركائها، والدفاع عن الروح الرائعة وقوانين الرياضة".

وتابع: "سعداء للغاية بأن زائرينا شاهدوا بأعينهم أن الخرافات والأفكار السابقة ليست صحيحة". (د ب أ)

سامورا: أحسست بأجواء ترحيبية في «مجلس قطر»

أكدت الأمينة العامة للاتحاد الدولي لكرة القدم (الفيفا)، فاطمة سامورا، أن "مجلس قطر"، المقام حاليا في العاصمة الروسية (موسكو)، على هامش بطولة كأس العالم 2018 بروسيا، يمنح زائريه فكرة عن مدى الترحيب الذي ينتظرهم في بطولة كأس العالم التالية التي تستضيفها قطر عام 2012.

وحضرت سامورا جانبا من الفعاليات الترويجية لمونديال قطر في متنزه جوركي وسط موسكو، والتي نظمتها اللجنة العليا للمشاريع والإرث، الجهة المسؤولة عن تنفيذ مشروعات البنية الأساسية اللازمة لاستضافة المونديال.

وانطلقت هذه الفعاليات في 7 الجاري، واستقطبت حتى الآن أكثر من 25 ألفا من جماهير كرة القدم، واختتمت أمس مع نهاية فعاليات المونديال الروسي.

وتضم هذه الفعاليات "مجلس قطر" المبني على شكل بيت شعر، ويشتمل على أجنحة مختلفة تعرف الزوار بدولة قطر، وتعطيهم لمحة عن الأجواء التي تنتظرهم هناك، إضافة إلى تعريفهم بتقدم أعمال اللجنة العليا وباقي المؤسسات القطرية التي تسهم في تنفيذ مشروعات البطولة.

وعلى مقربة من مجلس قطر، يقع معرض مكونات قطر التفاعلي، وهو متحف متعدد الوسائط، والأول من نوعه في العالم، حيث يقع على منصة عائمة، ويأخذ زواره في رحلة مبهرة تعرفهم بتاريخ قطر وثقافتها وأبرز معالمها.

وتجولت سامورا في أرجاء المجلس، برفقة الأمين العام للجنة العليا للمشاريع والإرث حسن الذوادي، ومساعده لشؤون تنظيم البطولة ناصر الخاطر. وأبدت إعجابها بالفعاليات التي تقيمها قطر للترويج للبطولة، وفق ما أفاد موقع اللجنة العليا للمشاريع والإرث على الإنترنت.

ونقل الموقع عن سامورا قولها: "هذه أنشطة نموذجية للدولة المضيفة التي تسعى إلى جذب انتباه الجماهير للبطولة. بدأت الرحلة نحو قطر، التي ستكون نسخة متميزة من بطولات كأس العالم لكرة القدم. مجلس قطر مليء بالمفاجآت الجميلة، ويعطي الزوار فكرة عن مدى الترحيب الذي سيحظون به عند زيارتهم قطر لحضور فعاليات بطولة كأس العالم الأولى في العالم العربي بعد أربعة أعوام فقط". وعلقت سامورا على فعاليات قطر، قائلة: "مجلس قطر وباقي الفعاليات التي تقام في موسكو، مثل المعرض التفاعلي، أعطت الآلاف من عشاق كرة القدم الحماسة للبدء في التخطيط لرحلتهم إلى البطولة المقبلة". (د ب أ)

سامورا

مونديال 2022 حاضر بقوة في روسيا

بمجرد إطلاق الحكم نيستور بيتانا صافرة انتهاء المباراة النهائية لكأس العالم لكرة القدم، التي جمعت بين فرنسا وكرواتيا، أُسدل الستار على مونديال روسيا، وبدأ العد التنازلي لمونديال قطر 2022.

وبدأت قطر الاستعداد لاستضافة أول بطولة لكأس العالم تقام في الوطن العربي منذ عام 2011،

وعلى مدار الأسابيع الستة الماضية، شارك 180 موظفاً عينتهم اللجنة العليا للمشاريع والإرث، في عملية رصد ومراقبة لإدارة كأس العالم 2018 في المدن الـ11 المستضيفة للنهائيات.

ووفقا للموقع الرسمي للاتحاد الدولي لكرة القدم (فيفا)، فقد توافد أكثر من 30 ألف زائر على المعارض التي نظمتها اللجنة العليا للمشاريع والإرث في كل من موسكو وسانت بطرسبرغ، حيث تعرفوا على بعض ما يمكنهم توقعه في مونديال 2022.

وشهد يوم الجمعة الماضي نقاشاً حول خطة العمل خلال السنوات الأربعة القادمة، بين جياني إنفانتينو رئيس "الفيفا" والشيخ محمد بن حمد آل ثاني، العضو المنتدب للجنة العليا للمشاريع والإرث.

من جانبه قال إنفانتينو: "نعمل عن قرب مع منظمي مونديال قطر 2022، وقد زادت العلاقات صلابة وقوة هنا في روسيا. مثّل برنامج الرصد والمراقبة فرصة رائعة لمشاركة المعلومات وتبادل الخبرات".

وأضاف إنفانتينو "كما أشعل معرض قطر التفاعلي مع الجمهور في موسكو وسانت بطرسبرغ الإثارة وسط مجتمع كرة القدم العالمي، وكان رد الفعل رائعاً، حيث أقبلت الجماهير على التفاعل مع الثقافة والتراث القطريين".

وأشار إلى أن "الفعاليات توضح حقيقة أن قطر ستستضيف بطولة فريدة تتميز بأنها متقاربة الوجهات، سترحب بالجميع، وستستمتع بها العائلات".

الذوادي: نجاح المونديال الروسي

من جانبه، أثنى حسن الذوادي الأمين العام للجنة العليا للمشاريع والإرث المسؤولة عن استعدادات قطر لتنظيم كأس العالم 2022 لكرة القدم، على نسخة المونديال التي أقيمت في روسيا، وأكد أن بلاده ستسعى إلى تقديم الأفضل في النسخة المقبلة من البطولة، وأنها ترحب بالجماهير من كل أنحاء العالم، بما في ذلك دول المقاطعة.

وقال الذوادي: "كان التنظيم ناجحا بكل المعايير، اعتبارا من الاستقبال الحافل من الجمهور والشعب الروسي للمشجعين من مختلف أنحاء العالم... وحتى الجوانب الأمنية والتنظيمية في الملاعب وخارجها"، مؤكدا أن روسيا نجحت بشكل عام في تقديم نسخة جيدة ومميزة من المونديال.

وعن الفروق التي رصدها بين مونديال 2014 بالبرازيل والنسخة الروسية، قال الذوادي: "المقارنة صعبة، وبصراحة لا أحب المقارنة، كل ما أستطيع أن أقوله هو أن لكل من نسختي البرازيل وروسيا نكهة خاصة وطابعا خاصا... ولأن المونديال الروسي هو أحدث نسخة الآن، أود أن أهنئ الشعب الروسي على استضافة بطولة ناجحة جدا".

وعن تأثير النجاح الكبير للمونديال الروسي على النسخة المقبلة في قطر، قال الذوادي: "دائما ما تكون هناك خبرات متبادلة، ونجاح كل بطولة يبنى على نجاح البطولة السابقة، ونجاح بطولة روسيا هو بلا شك فرصة لبناء المزيد على هذا النجاح... بالتأكيد هناك العديد من الدروس التي تعلمناها من روسيا، وسنطبقها، بل وسنضيف إليها في كأس العالم 2022 بقطر".

وبعد التوافد الجماهيري الكبير الذي شهده المونديال الروسي واستعدادات قطر لتكرر السيناريو بعد أربعة أعوام، أوضح الذوادي "دائما نخطط للتطوير، وكان هدفنا هو اكتساب الخبرات، وتطوير الخطط لدينا... ونحن الآن بصدد استكمال تنفيذ الخطط، بحيث يتوفر لزوارنا كل الإمكانيات المتعلقة بالسكن".

وأضاف "نعمل على تطوير المشروعات الاستثمارية والسكنية، سواء الفنادق أو الشقق أو البواخر السياحية... وتشكل البواخر السياحية جزءا من الخطط الموضوعة، ولدينا أيضا خطط مبتكرة تتضمن مخيمات في الصحراء في فترة إقامة البطولة في نوفمبر وديسمبر، وهي ما تعرف بفترة موسم التخييم الشتوي لدينا، وأتوقع أن أغلب من يزورون قطر سيتدفقون ليعيشوا هذه التجربة".

(د ب أ)

مجلس قطر في روسيا

نجاح روسي و«مستضعفون» كروياً قالوا كلمتهم

أسدلت الستارة على النسخة الحادية والعشرين من كأس العالم في كرة القدم، في ختام مهرجان كروي استمر شهراً، وساهم في تبديل مفاهيم بالنسبة إلى الدولة المضيفة، وإحياء الأمل على المستطيل الأخضر لعدد من منتخبات "المستضعفين" كروياً.

ولكثيراً ما خيمت المخاوف من العنصرية والعنف والأزمات الدبلوماسية على الاستضافة الروسية للمونديال، الذي انطلق في 14 يونيو، إلا أنه منذ صافرة البداية، كانت التجربة إيجابية لما يقدر بأكثر من مليون مشجع أجنبي حضروا إلى روسيا، بحسب الاتحاد الدولي لكرة القدم (فيفا).

وغصت شوارع موسكو والمدن العشر الأخرى المضيفة بجماهير من كل أنحاء العالم، خصوصا تلك القادمة من أميركا اللاتينية بأعداد كبيرة، لمتابعة ما اعتبرها رئيس الـ"فيفا" جاني إنفانتينو "أفضل كأس عالم".

في حين كان حضور الجمهور من دول الغرب أقل عدداً لأسباب عدة تتقدمها العلاقات المتوترة بين روسيا ودول غربية عدة، الا أن المشجعين الإنكليز كانوا من بين الأوروبيين الذين انتقلوا الى روسيا في القسم الأخير من البطولة، بعدما شاهدوا منتخبهم يواصل التقدم فيها (حل رابعا).

وبعدما كانوا يتوجسون من التعرض لاعتداءات من قبل المشاغبين الروس، تبدلت نظرة الجمهور الإنكليزي لروسيا، وسيغادر أفراده البلاد بانطباع مماثل للذي تحدث عنه مدرب منتخبهم غاريث ساوثغيت.

وقال الأخير بعد الخسارة أمام بلجيكا (صفر-2)، في مباراة تحديد المركز الثالث في سان بطرسبورغ، أمس الأول "كان تنظيم البطولة لائقاً، وكان الترحيب بنا في كل المدن التي حللنا فيها في روسيا رائعا".

وتابع "تحدث كثيرون عن العلاقات الدبلوماسية بين بلدينا، إلا أنني على الصعيد الشخصي، وبعد التواصل مع الناس، أقول انه لم يكن ممكنا ان نلقى استقبالا أفضل من الذي حظينا به".

وسواء كانت هذه افضل كأس عالم كما اعتبرها إنفانتينو أم لا، فثمة حقيقة ثابتة، أن روسيا قدمت عرضا رائعا، وحظي العالم بكرة قدم لن ينساها.

في الجانب الفني، كان عدد الأهداف (الى ما قبل المباراة النهائية) أقل مما شهدته النسخة السابقة في البرازيل قبل اربعة اعوام (163 هدفا حاليا مقابل 173 في البرازيل)، الا ان مباراة واحدة في النسخة الحالية انتهت بالتعادل السلبي وكانت بين فرنسا والدنمارك في ختام الدور الاول للمجموعة الثالثة.

المخاوف الأولية بشأن اعتماد تقنية المساعدة بالفيديو في التحكيم ("في ايه آر") كانت أقل من المتوقع، على رغم بعض الاختلاف في وجهات النظر الذي رافق مرحلة دوري المجموعات.

ولعل الأمر الأكثر اثارة للانتباه، هو السباق الكروي الرائع حتى المباراة النهائية من قبل المنتخب الكرواتي، في مقابل الخروج المبكر لمنتخبات مرشحة مثل المانيا (حاملة لقب 2014)، واسبانيا والأرجنتين، ما عكس صورة مختلفة لكرة القدم على صعيد المنتخبات حيث يصعب التكهن سلفا بالنتائج، على نقيض المسابقات القارية، لاسيما على مستوى الأندية.

كان مفترضا ان تكون النهائيات الحالية الفرصة الأمثل للارجنتيني ليونيل ميسي، والبرتغالي كريستيانو رونالدو، وحتى البرازيلي نيمار، لإحراز اللقب للمرة الأولى. الا ان البرازيل خرجت من الدور ربع النهائي، فيما خرجت كل من الارجنتين والبرتغال من ثمن النهائي. ومع تخطي كل من ميسي ورونالدو عتبة الثلاثين، ربما يكون فاتهما القطار لإحراز الكأس.

الفرنسي كيليان مبابي، والبلجيكي إدين هازار، والكرواتي لوكا مودريتش تألقوا، من دون ان يفرض أي منهم نفسه نجما أوحد للبطولة.

قال مدرب كرواتيا زلاتكو داليتش ""بالنسبة إلي، ميسي هو افضل لاعب في العالم، ونيمار قريب جداً منه من حيث الترتيب، وقد ودعت كل الفرق المدججة بالنجوم، والتي اعتمدت بشكل حصري عليهم، البطولة باكرا وعادت الى ديارها".

وأضاف "أما الفرق المدمجة والمتحدة، والتي حاربت من اجل شيء ما، فقد كان مشوارها أطول. وربما كانت هذه إحدى أغرب النهائيات في تاريخ كأس العالم".

وبدا انه من غير المجدي، خصوصا مع الاقتراب من الختام، ان يضع بلد ما خططا طويلة الأمد لتحقيق النجاح.

على سبيل المثال، كرة القدم في كرواتيا تعاني مشكلات بنوية وسياسية. داليتش نفسه تولى منصبه قبل مباراة من نهاية التصفيات الأوروبية المؤهلة (قاد بعدها الى الملحق وتأهل على حساب اليونان)، لكن بفضل تأثيره ووجود بعض اللاعبين الجيدين تمكن المنتخب الكرواتي من الذهاب بعيدا في البطولة.

وقال المدرب الإسباني للمنتخب البلجيكي روبرتو مارتينيز "سيكون مصدر إلهام لأي شخص في هذا العالم إذا أحرزت كرواتيا اللقب. عندها يجب ان تكون قادرا على القتال لتحقيق أحلامك".

لقد أعطت كرواتيا الأمل للدول الصغيرة التي تتطلع لمحاكاة النجاح في كأس العالم، خصوصا مع دخول البطولة مرحلة جديدة بإقامة نهائيات النسخة 22 في قطر بين نوفمبر وديسمبر 2022، ورفع عدد المنتخبات المشاركة في النهائيات إلى 48 في نسخة 2026 التي تستضيفها الولايات المتحدة وكندا والمكسيك.

هازارد: حان الوقت لاستكشاف أمر مختلف

ألمح قائد المنتخب البلجيكي لكرة القدم ادين هازارد، امس الأول، الى احتمال رحيله في الموسم المقبل عن ناديه تشلسي الإنكليزي، مؤكدا أنه "حان الوقت لاستكشاف أمر مختلف"، في ظل تقارير صحافية عن اهتمام متزايد من ريال مدريد الإسباني بالتعاقد معه.

وبعد فوز منتخب بلاده على انكلترا (-2صفر) في مباراة تحديد المركز الثالث في كأس العالم في روسيا، قال هازارد الذي سجل الهدف الثاني لمنتخب بلاده، "بعد ستة أعوام رائعة في تشلسي، ربما حان الوقت لاستكشاف أمر مختلف".

وأضاف "يمكنني ان أقرر اذا ما كنت أريد البقاء أو الرحيل، الا ان القرار النهائي يعود الى تشلسي، اذا ما كانوا يريدون ان يسمحوا لي بالرحيل. تعرفون وجهتي المفضلة".

وسبق لهازارد (27 عاما) ان قال في تصريحات في يونيو 2017، انه مستعد "للاستماع" الى ريال مدريد في حال تقدم أبطال أوروبا بعرض لضمه، مشيرا في الوقت نفسه الى انه قد يبقى مع تشلسي "لأعوام".

وأحرز هازارد لقب الدوري الإنكليزي مع تشلسي مرتين في 2015 و2017، منذ انضمامه الى صفوفه قبل ستة أعوام قادما من نادي ليل الفرنسي.

وأشارت تقارير صحافية عدة في الفترة الماضية، الى ان ريال يرغب في التعاقد مع النجم البلجيكي، لتعويض رحيل نجمه البرتغالي كريستيانو رونالدو، أفضل لاعب في العالم خمس مرات، الى يوفنتوس الإيطالي.

سامباولي يرحل عن الأرجنتين

ذكرت تقارير صحافية أن خورخي سامباولي توصل إلى اتفاق مع الاتحاد الأرجنتيني لكرة القدم للرحيل عن تدريب منتخب التانغو.

ووفقاً لصحيفة "آس" الإسبانية فإن سامباولي سيحصل على مليون و400 الف يورو من اتحاد الكرة الأرجنتيني كتعويض، رغم وجود شرط جزائي في عقده بقيمة 17 مليون يورو.

وتولى سامباولي (58 عاما) تدريب الأرجنتين قبل 13 شهرا خلفا لادجاردو باوزا وقاد الفريق للصعود إلى مونديال روسيا.

ولكن مسيرة التانغو في المونديال لم تسر على النحو المأمول، حيث خرج الفريق من دور الستة عشر عبر الهزيمة على يد فرنسا 4-3.

وانهالت الانتقادات على رأس سامباولي بعد هذا الخروج المفاجئ، حيث لم يفلح سامباولي بمشروعه في معاونة نجم المنتخب الأرجنتيني ليونيل ميسي، الذي ظهر بمستوى باهت أقل من المعتاد في المونديال الروسي.

خورخي سامباولي

«الفيفا» يغرم المنتخب الإنكليزي بسبب الجوارب

قرر الاتحاد الدولي لكرة القدم (فيفا) تغريم المنتخب الإنكليزي مرة أخرى، لارتدائه جوارب مخالفة في المباراة التي خسرها بالدور قبل النهائي أمام المنتخب الكرواتي.

وذكر انه سيتم تغريم المنتخب الإنكليزي 70 ألف فرانك سويسري (70 ألف دولار)، بسبب انتهاك قواعد التسويق بسبب ظهور شعار غير مصرح به.

وكان المنتخب الإنكليزي تم تغريمه نفس المبلغ بسبب نفس المخالفة في مباراته أمام المنتخب السويدي في دور الثمانية. وكانت منتخبات أخرى ارتكبت نفس المخالفة وارتدت جوارب مخالفة على مدار البطولة.

كما تم توجيه تحذير للاتحاد الإنكليزي، لقيام مجموعة صغيرة من الجماهير بتوجيه هتافات سياسية، في إشارة إلى الصراع السابق في إيرلندا الشمالية.

(د ب أ)

جوارب لاعبي انكلترا

جدول مباريات كأس العالم

مجموعة A

الفريق	لعب	فوز	تعادل	هزيمة	له	عليه	النقاط
الأوروغواي	3	3	0	0	5	0	9
روسيا	3	2	0	1	8	4	6
السعودية	3	1	0	2	2	7	3
مصر	3	0	0	3	2	6	0

مجموعة B

الفريق	لعب	فوز	تعادل	هزيمة	له	عليه	النقاط
إسبانيا	3	1	2	0	6	5	5
البرتغال	3	1	2	0	5	4	5
ايران	3	1	1	1	2	2	4
المغرب	3	0	1	2	2	4	1

مجموعة C

الفريق	لعب	فوز	تعادل	هزيمة	له	عليه	النقاط
فرنسا	3	2	1	0	3	1	7
الدنمارك	3	1	2	0	2	1	5
بيرو	3	1	0	2	2	2	3
أستراليا	3	0	1	2	2	5	1

مجموعة D

الفريق	لعب	فوز	تعادل	هزيمة	له	عليه	النقاط
كرواتيا	3	3	0	0	7	1	9
الارجنتين	3	1	1	1	3	5	4
نيجيريا	3	1	0	2	3	4	3
ايسلندا	3	0	1	2	2	5	1

مجموعة E

الفريق	لعب	فوز	تعادل	هزيمة	له	عليه	النقاط
البرازيل	3	2	1	0	5	1	7
سويسرا	3	1	2	0	5	4	5
صربيا	3	1	0	2	2	4	3
كوستاريكا	3	0	1	2	2	5	1

مجموعة F

الفريق	لعب	فوز	تعادل	هزيمة	له	عليه	النقاط
السويد	3	2	0	1	5	2	6
المكسيك	3	2	0	1	3	4	6
كوريا الجنوبية	3	1	0	2	3	3	3
ألمانيا	3	1	0	2	2	4	3

مجموعة G

الفريق	لعب	فوز	تعادل	هزيمة	له	عليه	النقاط
بلجيكا	3	3	0	0	9	2	9
إنكلترا	3	2	0	1	8	3	6
تونس	3	1	0	2	5	8	3
بنما	3	0	0	3	2	13	0

مجموعة H

الفريق	لعب	فوز	تعادل	هزيمة	له	عليه	النقاط
كولومبيا	3	2	0	1	5	2	6
اليابان	3	1	1	1	4	4	4
السنغال	3	1	1	1	4	4	4
بولندا	3	1	0	2	2	5	3

الدور الأول

مباراة	المجموعة	المباراة				الوقت	التاريخ
1	A	روسيا	5	0	السعودية	6.00 م	14 يونيو
2	A	مصر	0	1	أوروغواي	3.00 م	15 يونيو
3	B	المغرب	0	1	إيران	6.00 م	15 يونيو
4	B	البرتغال	3	3	إسبانيا	9.00 م	15 يونيو
5	C	فرنسا	2	1	أستراليا	1.00 م	16 يونيو
6	D	الأرجنتين	1	1	أيسلندا	4.00 م	16 يونيو
7	C	بيرو	0	1	الدنمارك	7.00 م	16 يونيو
8	D	كرواتيا	2	0	نيجيريا	10.00 م	16 يونيو
9	E	كوستاريكا	0	1	صربيا	3.00 م	17 يونيو
10	F	ألمانيا	0	1	المكسيك	6.00 م	17 يونيو
11	E	البرازيل	1	1	سويسرا	9.00 م	17 يونيو
12	F	السويد	1	0	كوريا الجنوبية	3.00 م	18 يونيو
13	G	بلجيكا	3	0	بنما	6.00 م	18 يونيو
14	G	تونس	1	2	إنكلترا	9.00 م	18 يونيو
15	H	كولومبيا	1	2	اليابان	3.00 م	19 يونيو
16	H	بولندا	1	2	السنغال	6.00 م	19 يونيو
17	A	روسيا	3	1	مصر	9.00 م	19 يونيو
18	B	البرتغال	1	0	المغرب	3.00 م	20 يونيو
19	A	أوروغواي	1	0	السعودية	6.00 م	20 يونيو
20	B	إيران	0	1	إسبانيا	9.00 م	20 يونيو
21	C	الدنمارك	1	1	أستراليا	3.00 م	21 يونيو
22	C	فرنسا	1	0	بيرو	6.00 م	21 يونيو
23	D	الأرجنتين	0	3	كرواتيا	9.00 م	21 يونيو
24	E	البرازيل	2	0	كوستاريكا	3.00 م	22 يونيو
25	D	نيجيريا	2	0	أيسلندا	6.00 م	22 يونيو
26	E	صربيا	1	2	سويسرا	9.00 م	22 يونيو
27	G	بلجيكا	5	2	تونس	3.00 م	23 يونيو
28	F	كوريا الجنوبية	1	2	المكسيك	6.00 م	23 يونيو
29	F	ألمانيا	2	1	السويد	9.00 م	23 يونيو
30	G	إنكلترا	6	1	بنما	3.00 م	24 يونيو
31	H	اليابان	2	2	السنغال	6.00 م	24 يونيو
32	H	بولندا	1	3	كولومبيا	9.00 م	24 يونيو
33	A	أوروغواي	3	0	روسيا	5.00 م	25 يونيو
34	A	السعودية	2	1	مصر	5.00 م	25 يونيو
35	B	إيران	1	1	البرتغال	9.00 م	25 يونيو
36	B	إسبانيا	2	2	المغرب	9.00 م	25 يونيو
37	C	الدنمارك	0	0	فرنسا	5.00 م	26 يونيو
38	C	أستراليا	0	2	بيرو	5.00 م	26 يونيو
39	D	نيجيريا	1	2	الأرجنتين	9.00 م	26 يونيو
40	D	أيسلندا	1	2	كرواتيا	9.00 م	26 يونيو
41	F	المكسيك	0	3	السويد	5.00 م	27 يونيو
42	F	كوريا الجنوبية	2	0	ألمانيا	5.00 م	27 يونيو
43	E	صربيا	0	2	البرازيل	9.00 م	27 يونيو
44	E	سويسرا	2	2	كوستاريكا	9.00 م	27 يونيو
45	H	اليابان	0	1	بولندا	5.00 م	28 يونيو
46	H	السنغال	0	1	كولومبيا	5.00 م	28 يونيو
47	G	بنما	1	2	تونس	9.00 م	28 يونيو
48	G	إنكلترا	0	1	بلجيكا	9.00 م	28 يونيو

الدور 16

مباراة	الفريق المتأهل			نتيجة المباراة			الفريق المتأهل	الوقت	التاريخ
49	فرنسا		C1	4	3	D2	الأرجنتين	5.00 م	30 يونيو
50	الأوروغواي		A1	2	1	B2	البرتغال	9.00 م	30 يونيو
51	إسبانيا	ركلات ترجيح 3	B1	1	1	A2	ركلات ترجيح 4 روسيا	5.00 م	1 يوليو
52	كرواتيا	ركلات ترجيح 3	D1	1	1	C2	ركلات ترجيح 2 الدنمارك	9.00 م	1 يوليو
53	البرازيل		E1	2	0	F2	المكسيك	5.00 م	2 يوليو
54	بلجيكا		G1	3	2	H2	اليابان	9.00 م	2 يوليو
55	السويد		F1	1	0	E2	سويسرا	5.00 م	3 يوليو
56	كولومبيا	ركلات ترجيح 3	H1	1	1	G2	ركلات ترجيح 4 انكلترا	9.00 م	3 يوليو
الدور ربع النهائي									
57	فرنسا		W49	2	0	W50	الأوروغواي	5.00 م	6 يوليو
58	البرازيل		W53	1	2	W54	بلجيكا	9.00 م	6 يوليو
59	السويد		W55	0	2	W56	انكلترا	5.00 م	7 يوليو
60	روسيا	ركلات ترجيح 3	W51	2	2	W52	ركلات ترجيح 4 كرواتيا	9.00 م	7 يوليو
الدور نصف النهائي									
61	فرنسا		W57	1	0	W58	بلجيكا	9.00 م	10 يوليو
62	انكلترا		W59	1	2	W60	كرواتيا	9.00 م	11 يوليو
مباراة المركز الثالث									
63	بلجيكا		L61	2	0	L62	انكلترا	5.00 م	14 يوليو
النهائي									
64	فرنسا		W61	4	2	W62	كرواتيا	6.00 م	15 يوليو
بطل كأس العالم							**فرنسا**		

ديوكوفيتش يتوج بلقبه الأول في الـ «غراند سلام» منذ 2016

ديوكوفيتش يحمل كأس البطولة

فاز الصربي نوفاك ديوكوفيتش بلقبه الرابع في «ويمبلدون» للتنس بتغلبه على الجنوب إفريقي كيفن أندرسون في المباراة النهائية من البطولة.

توج الصربي نوفاك ديوكوفيتش المصنف الـ12 بلقبه الكبير الأول منذ 2016، بتتويجه بطلا لبطولة ويمبلدون الإنكليزية، ثالثة البطولات الأربع الكبرى في كرة المضرب، بعد فوزه الأحد في النهائي على الجنوب إفريقي كيفن اندرسون الثامن 6-2 و6-2 و7-6 (7-3).

وهو اللقب الأول لديوكوفيتش في الـ«غراند سلام» منذ 2016، حين أحرز لقب «رولان غاروس» الفرنسية للمرة الأولى في مسيرته.

ورفع الصربي رصيده في «ويمبلدون» إلى أربعة ألقاب وفي الغراند سلام إلى 13 لقبا.

وفي المقابل، فشل أندرسون في الخروج منتصراً بلقبه الكبير الأول، بعد سقوطه عند العتبة الأخيرة للمرة الثانية في مسيرته (سبق أن خسر نهائي فلاشينغ ميدوز 2017 على يد الإسباني رافايل نادال).

كيربر توجت بلقب السيدات

وتوجت الألمانية آنجيليك كيربر بلقبها الأول في بطولة ويمبلدون الإنكليزية لكرة المضرب للسيدات، وحرمت في الوقت ذاته الأميركية سيرينا وليامس من إحراز لقبها الثامن فيها ومعادلة الرقم القياسي لألقاب الـ«غراند سلام».

وفازت كيربر على سيرينا 6-3 و6-3 في المباراة النهائية أمس الأول لتحرز لقبها الثالث في البطولات الأربع الكبرى، وتثأر منها بعد خسارتها أمامها في نهائي البطولة عام 2016، وهو العام الأفضل للألمانية في مسيرتها إذ شهد إحرازها لقبين ضمن الـ«غراند سلام»، في ملبورن الأسترالية وفلاشينغ ميدوز الأميركية.

وستتقدم الألمانية، الأولى في العالم سابقاً، إلى المركز الخامس في التصنيف العالمي للاعبات المحترفات الذي يصدر اليوم، علماً أنها كانت مصنفة في المركز الحادي عشر في البطولة الحالية.

وباتت كيربر (30 عاماً) أول ألمانية تحرز لقب ويمبلدون منذ أن حققت ذلك شتيفي غراف في 1996.

وكان النهائي بين اللاعبتين إعادة لنهائي البطولة الإنكليزية عام 2016 حين توجت الأميركية باللقب.

وقالت الألمانية عقب الفوز: «تعين عليّ تقديم أفضل مستوياتي. حصلت على فرصة ثانية هنا وكان يجب الاستفادة منها».

قدمت كيربر مستوى قوياً في النهائي وحسمت المباراة ضد سيرينا في ساعة وخمس دقائق، بعد أن كسرت إرسالها اربع مرات، منها ثلاث مرات في المجموعة الأولى.

وتابعت «إنه حلم أصبح حقيقة»، متوجهة إلى منافستها بالقول «سيرينا، انت بطلة كبيرة ومصدر إلهام للجميع».

كيربر خلال التتويج

ريال مدريد يقترب من ضم الحارس كورتوا

بات نادي ريال مدريد الإسباني أقرب من أي وقت مضى من ضم البلجيكي تيبو كورتوا حارس مرمى تشلسي، حسب تقارير إعلامية متعددة امس.

ووفقاً لصحيفة «هيت لاتستي نيوز» البلجيكية فإن ريال مدريد على أعتاب ضم كورتوا مقابل 35 مليون يورو.

وأشارت الصحيفة ذاتها إلى أن العقد سيكون لخمسة أعوام، وسيحصل كورتوا بمقتضاه على 11 مليون يورو سنويا.

ومن جانبها، أوضحت صحيفة «ماركا» الإسبانية أن كورتوا سينتقل للريال بطل أوروبا مقابل 35 مليون يورو مع تبقي عام واحد في عقده مع تشيلسي.

وقال كورتوا بعد فوز منتخب بلجيكا بالمركز الثالث في مونديال روسيا عبر الفوز على إنكلترا 2 - صفر السبت «سأبحث مع وكيلي كل الاحتمالات المتاحة وكل الخيارات تبقى مفتوحة أمامي».

وأضاف «ربما أستمر مع تشيلسي. أشعر بالراحة في لندن لكن سأناقش كل العروض واختيار الأفضل لي في النهاية».

وختم بالقول «لا أعتقد أنهم سيضعون لاعبا مثلي على مقاعد البدلاء حتى إن لم أوقع على العقد الجديد».

(د ب أ)

تعقُّد صفقة انتقال دي يونغ إلى برشلونة

تعقدت صفقة انتقال لاعب الوسط الهولندي الشاب فرانكي دي يونغ إلى صفوف برشلونة، حامل لقب الدوري الإسباني في كرة القدم، وفق ما ذكرت صحيفة ماركا الإسبانية.

فبعد تصريح اللاعب، إثر مباراة ودية ضد أندرلخت البلجيكي، قال فيه: «أعتقد أني سأرتدي قميص أياكس الموسم المقبل»، أشارت «ماركا» إلى أن «الأمور تبدو معقدة. لكن العملاق الكتالوني لم يفقد الأمل في التعاقد مع اللاعب، فيما يبدو الموضوع المالي العائق الأساسي» لاستقدام اللاعب (21 عاما).

وأضافت الصحيفة أن فريق المدرب ارنستو فالفيردي يرنو إلى تدعيم وسطه، بعد انتقاله نجمه المخضرم اندريس إنييستا إلى الدوري الياباني، وهو يحاول أيضا ضم لاعب الوسط الفرنسي أدريان رابيو من باريس سان جرمان، المتمسك بخدماته قبل سنة على انتهاء عقده.

وأشارت صحيفة سبورت الكتالونية إلى أن قيمة انتقال دي يونغ إلى برشلونة ستبلغ 50 مليون يورو، فيما ذكرت تقارير أخرى أن برشلونة مستعد لضم دي يونغ وإبقائه معارا مع أياكس قبل انتقاله نهائيا إلى ملعب «كامب نو» في 2019.

كما ذكرت «سبورت» أن عودة الهولندي دالي بليند من مانشستر يونايتد الإنكليزي إلى اياكس قد تمهد لانتقال دي يونغ من فريق العاصمة.

ويستهام يتعاقد مع البرازيلي أندرسون

أعلن نادي ويستهام يونايتد الإنكليزي أمس، تعاقده مع البرازيلي فيليبي اندرسون من صفوف لاتسيو الإيطالي في صفقة قياسية. ولم يكشف أي من الناديين عن قيمة الصفقة، ولكن وسائل إعلام بريطانية قدرتها بنحو 55 مليون يورو.

واجتاز اندرسون الكشف الطبي بنجاح في لندن قبل الانضمام إلى ويستهام بعقد يمتد إلى أربعة أعوام، ليصبح سابع صفقات الفريق هذا الصيف. وحصل اندرسون على تصريح عمل، ليصبح جاهزا للمشاركة مع ويستهام، حيث يستطيع اللعب في عدة مراكز من بينها خط الوسط، أو الجناح أو تحت رأس الحربة.

وانضم اندرسون إلى لاتسيو في 2013 قادما من سانتوس، وسجل مع الفريق 34 هدفا في 177 مباراة. وقال للموقع الرسمي لويستهام «أنا سعيد حقا بإتمام صفقة انتقالي إلى ويستهام». وأضاف «ويستهام نادي عريق. الكثير من اللاعبين الرائعين لعبوا هنا، مثل بوبي مور وكارلوس تيفيز ودي كانيو».

(د ب أ)

روني سعيد ببداية مسيرته في أميركا

أعرب النجم الإنكليزي واين روني عن سعادته بالبداية التي سجلها مع فريقه الجديد دي سي يونايتد في الدوري الأميركي للمحترفين.

وساهم روني مهاجم منتخب إنكلترا سابقا في هدفين خلال فوز دي سي يونايتد على فانكوفر وايتكابس 3 - 1، في أول مباراة له بالدوري الأميركي.

وقال روني «زملائي ربما ينظرون لي انني شخص خاض مسيرته مع مانشستر يونايتد وإيفرتون ومنتخب إنكلترا، وهم لم يصلوا لهذا المستوى بعد، لكني لاعب في دي سي يونايتد حاليا وأرغب في الفوز».

وأشار «فزنا ببراعة، اعتقد أننا قدمنا أداء رائعا. إنه يوم رائع تزامنا مع افتتاح استاد الفريق».

وختم بالقول «استمتعت بالمشاركة في أرض الملعب، اتمنى أن أساهم في مزيد من الانتصارات للفريق».

(د ب أ)

باكياو يهزم ماتيس ويستعيد حزام رابطة الملاكمة

استعاد الملاكم الفلبيني الشهير ماني باكياو حزام وزن الويلتر لمنظمة رابطة الملاكمة العالمية (دبليو بي ايه)، بعد فوزه بالضربة القاضية في الجولة السابعة على حامل اللقب الأرجنتيني لوكاس ماتيس أمس في كوالالمبور.

وهيمن باكياو (39 عاما) بشكل واضح على خصمه فأسقطه ارضا في الجولة الثالثة، قبل أن يضع الحكم كيني بايليس حدا للمواجهة، اثر سقوط ماتيس في الجولة السابعة بعد سلسلة من اللكمات السريعة للفلبيني.

وقال باكياو السعيد بعد فوزه للمرة الأولى في تسع سنوات بهذه السرعة «أنا فوجئت بالفوز عليه بالضربة القاضية، واسقاطه ارضا في الجولة الثالثة ثم في الخامسة وأخيرا في السابعة. لم انجح في تحقيق ذلك منذ زمن بعيد. حقا كنت في قمتي».

وهذا الفوز الستون لـ«باك-مان» والتاسع والثلاثون بالضربة القاضية (مقابل 7 خسارات وتعادلين). فوز قد يدفعه الى مواصلة مسيرته ما بعد الأربعين التي سيحتفل بها في ديسمبر المقبل.

وتابع باكياو، وهو الملاكم الوحيد في التاريخ الذي يحرز القابا كبرى في 8 أوزان مختلفة خلال 23 عاما في مسيرته «لقد قمنا بعمل جيد في التمارين. لم نضغط كثيرا وتحكمنا في الايقاع. لم أعد شابا، لذا أشكر كل المدربين وأعضاء فريقي».

في المقابل، كان ماتيس الملقب «الماكينة» مرشحا نظرا للكماته القوية، لكنه لم يجد حلا لسرعة باكياو. ويبلغ رصيد الأرجنتيني 39 فوزا بينها 36 بالضربة القاضية مقابل 5 هزائم.

جاباري باركر من ميلووكي إلى شيكاغو

انضم لاعب كرة السلة جاباري باركر من ميلووكي باكس الى شيكاغو بولز، اللذين يلعبان في الدوري الاميركي للمحترفين، بحسب ما أعلن الاخير.

ولم يكشف عن قيمة العقد او مدته، لكن وسائل الإعلام المحلية قدرتها بـ40 مليون دولار مدة سنتين.

وقال رئيس نادي شيكاغو بول غار فورمان «جاباري يبلغ من العمر 23 عاما، ويتناسب بشكل طبيعي مع نواتنا الشابة، وهو مسجل اثبت نفسه على مستوى دوري كرة السلة الأميركي للمحترفين».

وصل معدل باركر الى 15.3 نقطة في المباراة الواحدة في المواسم الاربعة الماضية مع ميلووكي باكس، لكن بدايته تأثرت بإصابتين خطيرتين في الركبة.

وبحسب الصحف الأميركية، فإن السنة الثانية من العقد الجديد للاعب، المولود في شيكاغو، اختيارية، ما يعني انه يتعين عليه ان يثبت نفسه في الموسم الاول مع فريقه.

غروينيفيغن يفوز بالمرحلة الثامنة في طواف فرنسا

ديلان غروينيفيغن

أحرز الهولندي ديلان غروينيفيغن، أمس الأول، المرحلة الثامنة من طواف فرنسا الدولي للدراجات الهوائية في اميان، فيما بقي القميص الأصفر بحوزة البلجيكي غريغ فان افرمايت الذي احتفظ بصدارة الترتيب العام.

وكان غروينيفيغن (25 عاما) فاز الجمعة بالمرحلة السابعة.

وتقدم الدراج الهولندي في السرعة النهائية على الالماني اندري غريبل والكولومبي فرناندو غافيريا. وجاء بطل العالم السلوفاكي بيتر ساغان في المركز الرابع.

وأنهى غروينيفيغن المرحلة الثامنة البالغة مسافتها 181 كلم في 4 ساعات و23 دقيقة و36 ثانية، بمعدل سرعة بلغ 41.3 كلم في الساعة.

وهي المرحلة الثالثة التي يفوز بها الدراج الهولندي في السباق الفرنسي، بعد أن اختتم نسخة 2017 بفوزه بالمرحلة الـ21 الأخيرة على جادة الشانزيليزيه.

واحتفظ البطل الاولمبي فان افرمايت بالقميص الأصفر رغم حلوله في المركز الثامن والعشرين في المرحلة الثامنة، ورفع رصيده الى 32 ساعة و43 دقيقة، بفارق سبع ثوان امام البريطاني جيراينت توماس، و9 ثوان امام الأميركي تيغاي فان غارديرين.

وتقام المرحلة التاسعة الأحد لمسافة 156.6 كلم بين اراس وروبيه.

الجريدة. aljarida
رئيس التحرير خالد هلال المطيري

آخر كلام

أ.د. غانم النجار

آلام جنوب العراق وأسباب الحراك

على شط العرب في مدينة البصرة هناك منطقة تدعى البراضعية تطل على الشط، وهي للأثرياء، وليس ببعيد عنها أقام الحاكم السابق قصراً داخله جسران، إلا أنه لم يزره إطلاقاً. بعد السقوط في 2003 اتخذت بعض وحدات القوات البريطانية من ذلك القصر مقراً لها.

في المقابل، وعلى مسافات متباعدة ومتكررة، كما هي آلام البصرة المتكررة، تقع مناطق "الخمسة ميل والجمهورية والحيانية"، وهي مناطق مخصصة للفقراء و"طايحين الحظ"، كما يقول صديقي البصراوي أبونواف. شريط الفقر يحيط بالمدينة كإحاطة السوار بالمعصم.

انطلاق التظاهرات في البصرة والمناطق الجنوبية من النجف إلى الناصرية إلى العمارة والمثنى والحلة، وإن كانت البصرة - كما هي العادة - تبدأ الشرارة الأولى بها، لم يكن غريباً، بل كان عدم انطلاقها مستغرباً.

بالمقاييس السياسية والاقتصادية الممكنة، فإن العراق يعد من أغنى دول العالم، موقعاً وحجماً وموارد وسكاناً وتنوعاً، فلم يكن مستغرباً كون هذه الرقعة الجغرافية مهداً للحضارات؛ سواء أطلقنا عليها العراق كما يعرف اليوم، بعد تفاهمات بريطانية - فرنسية عقب الحرب العالمية الأولى، أو أي اسم آخر، فالمنطقة مليئة بالتسميات والأديان واللغات والثقافات، تنوع لا تنوع بعده.

تكالبت على العراق القيادات السياسية الركيكة أو الفاسدة أو المغامرة، وسحبت الجسد العراقي على الشوك واستنزفت ثرواته وأحالته إلى بلد فقير. يقول الشاعر العراقي الكبير بدر شاكر السياب "وفي العراق جوع... ما مر عام والعراق ليس فيه جوع". وللسياب حكاية سنعود إليها في مقالة لاحقة.

نزور العراق كغالبية جيل الخمسينيات منذ أن كنا أطفالاً، واستمرت الزيارات مع تقدم العمر، لم تكن تعجبني الأنظمة المتعاقبة لقسوتها وانفرادها بالسلطة وتصفية خصومها، ولكن البشر والأصدقاء والتنوع والثقافة والنخيل ودجلة والفرات والعمق التاريخي الحضاري لي معهم علاقة مريحة.

وأثناء الغزو سنة 1990 زرت العراق مرات كثيرة هذه المرة بشكل مختلف، حين نظمنا زيارات أهالي الأسرى في معتقلات بعقوبة وموصل وتكريت والرمادي، ثم لاحقاً حين تم أسرنا وإيداعنا في سجن بوصخير بشمال البصرة.

كانت الخدمات حين ذلك - قبل فرض أي حصار - في حالة سيئة بالمناطق الجنوبية والبصرة تحديداً، وبالذات في الماء والكهرباء والصرف الصحي. تحررت الكويت وعدنا إلى بلادنا واستمر الإهمال الكامل للمناطق الجنوبية.

وبعد سقوط النظام السابق بغزو أميركي، زرت العراق عشرات المرات في مهمات إنسانية، بدءاً مع الهلال الأحمر الكويتي، ثم مع منظمة العفو الدولية لمراقبة ورصد القوات الغازية ومدى التزامها بالقانون الدولي الإنساني، أو بدعوات متكررة من الأمم المتحدة. ترتب على ذلك زيارات لكل أطراف العراق من شمالها إلى جنوبها.

مهماتنا كانت إنسانية دفاعاً عن المدنيين، وكانت تتطلب دقة ومتابعة للسجون ومواقع الألم المنتشرة في الجنوب من سوق الشيوخ إلى كوت الزين إلى أبو الخصيب وغيرها. أما الأم البصرة، التي كنت أتوقع لها أن تكون قد تغيرت بعض الشيء عن التسعينيات وقبل التسعينيات، فظلت في حالة يرثى لها، وبالذات مرة أخرى في الماء والكهرباء والصرف الصحي.

كان يقال دائماً إن إهمال السلطة العراقية السابقة للجنوب ينطلق من منطلقات طائفية، ربما. فإن كان الأمر كذلك، فماذا جرى للجنوب بعد أن تغيرت السلطة؟ بعد 15 سنة من ذهاب تلك السلطة البائسة، لايزال الإهمال للجنوب سائداً، ولكنه هذه المرة بطعم أكثر مرارة.

وللحديث بقية.

القضاء اللبناني يبرئ فضل شاكر من تهمة تشكيل عصابة مسلحة

أصدر القضاء اللبناني حكمه ببراءة المطرب فضل شاكر من تهمة تشكيل عصابة مسلحة.

ونشر شاكر، عبر صفحته في "فيسبوك"، صورة عن الحكم الصادر من الهيئة الاتهامية في جنوب لبنان، بمنع محاكمته من جرائم "تشكيل عصابة مسلحة، والقيام بأعمال إرهابية، وسلب أموال الناس".

ونشر محمد نجل الفنان خبر حصول والده على البراءة، كاتباً عبر صفحته على "تويتر": "الحمد لله، براءة والدي فضل شاكر بقرار قضائي لبناني من تهم تشكيل عصابة مسلحة والقيام بأعمال إرهابية وسلب أموال الناس. وللتذكير فإن والدي نال البراءة من تهمة المشاركة بأحداث عبرا ومن التورط بقتال الجيش اللبناني".

وغرد محمد فضل بالوثيقة كاملة، مع هاشتاغ #قرار قضائي# فضل شاكر بريء.

وكانت الهيئة الاتهامية في لبنان الجنوبي أصدرت أخيراً قراراً قضى بمنع محاكمة شاكر بجناية تأليف عصابات مسلحة (المادة 335 من قانون العقوبات اللبناني).

وقررت المحكمة، أيضاً، محاكمته هو وشقيقه فادي بجنحة القدح والذم والتهديد، وأحالتهما إلى القاضي المنفرد الجزائي في صيدا، وتغريمهما الرسوم والنفقات.

وتسقط بذلك إحدى القضايا الكبرى المتهم فيها النجم اللبناني، بينما ينتظر جلسة محاكمته في الجنحة الأخرى للحصول على الحكم النهائي بالبراءة في حالة إسقاط تهمة التهديد والقدح عنه.

وكان المطرب المشهور ألمح في وقت سابق إلى إمكانية حضوره المحكمة في لبنان من أجل إثبات براءته، وذلك في تغريدة نشرها على "تويتر".

وسبق أن نفى التهم التي وجهت إليه بشأن المشاركة في الأحداث التي حصلت بين الجيش اللبناني ومسلحي أحمد الأسير.

يذكر أن شاكر أعلن اعتزاله الغناء وانضمامه إلى جماعة الأسير في لبنان عام 2013، وشارك معه في القتال ضد الجيش اللبناني، مما دفع القضاء العسكري لإنزال عقوبة الإعدام بحقه بجرم تشكيل عصابة مسلحة وقتل جنود لبنانيين، قبل أن يحصل على البراءة من المحكمة العسكرية في تهمة القتل وقتال الجيش اللبناني.

صالح القلاب
كاتب وسياسي أردني

هلسنكي... لا شيء!

خلافاً لما يتوقعه البعض، فإنه لا تجب المراهنة أكثر من اللازم على لقاء اليوم في هلسنكي بين الرئيسين دونالد ترامب وفلاديمير بوتين، خصوصاً ما يتعلق بالقضايا العربية ليست العالقة فقط بل الملتهبة والمتفجرة، فالأميركيون والروس لهم أولويات أخرى غير هذه الأولويات، وذلك مع أنه يمكن القول، وبدون أي تردد، إن التواطؤ المتبادل بين هاتين الدولتين هو السبب الرئيسي لتفجر هذه القضايا، إنْ في سورية، أو في العراق، أو في ليبيا أيضاً، وفي كل مكان بهذه المنطقة "التي باتت تجلس على كف عفريت" كما يقال.

يقول المنجمون، الذين يكذبون في العادة وإن صدقوا أحياناً، إن أهم إنجاز لهذه القمة التي ستنعقد اليوم في هلسنكي سيكون رفع الأميركيين لعقوباتهم عن روسيا مقابل انسحاب الإيرانيين من سورية، وهذا في حقيقة الأمر يمثل إشكالية كبيرة، إذ إن إيران، التي تبدو في هذه الأيام كقصلة في مهبِّ ريح عاتية، تعرف أن انسحابها من سورية سيكون بداية خروجها مِنْ العراق، وأن خروجها من العراق مهزومة سيعني سقوط النظام الإيراني، كما سقط نظام الشاه في عام 1979، وسيعني هذا تغير الخرائط السياسية، والجغرافية أيضاً للعديد من دول هذه المنطقة.

وقال وزير الخارجية الإيراني، وهو في موسكو خلال زيارته الأخيرة لروسيا: "إنَّ وجود إيران في سورية لا علاقة له بإسرائيل"، وهذه مسألة معروفة ومؤكدة وثبتت صحتها خلال أربعين عاماً، فالإيرانيون لم يستهدفوا "دولة العدو الصهيوني"، كما يقولون، لا بعد انتصار ثورتهم في عام 1979، ولا قبل ذلك... إنَّ هدفهم الدائم، إنْ سابقاً وإنْ لاحقاً، هو هذه المنطقة التي، للأسف، بقيت تشجع الطامعين فيها على تحقيق توجهاتهم وتحقيق أحلامهم.

قد يتطرق رئيسا روسيا والولايات المتحدة في قمة اليوم إلى الأوضاع المتفاقمة في هذا البلد العربي، الذي بات في حالة لا تغيظ العدو ولا تسر الصديق، لكن الواضح لا بل المؤكد، أنهما لن يفعلا شيئاً يغير الأوضاع المنهارة كل هذا الانهيار في سورية، فكلاهما مرتاح إلى ما هو قائم ومستمر خلال سبعة أعوام وأكثر، والمعروف أن ما يهم الأميركيين والروس بالدرجة الأولى هو التفاهم على المشكلة الأوكرانية ومشكلة القرم، وبعض دول بحر البلطيق، وهو كذلك الصواريخ الأميركية في بعض دول أوروبا الشرقية، إضافة إلى التفاهم على كيفية التصدي للصين، التي باتت تنطلق اقتصادياً وعسكرياً... وفي كل شيء كانطلاق سهم من قوس مشدودة الوتر.

والمحزن في النهاية أنَّ بوتين لم يجد ما يرد به على استغاثة (أبومازن)، الذي التقاه أخيراً سوى قوله "إن الأوضاع في الشرق الأوسط سيئة ورديئة وهكذا، كأن الرئيس الفلسطيني لا يعرف حقيقة هذه الأوضاع، ولا يعرف أن بنيامين نتنياهو غدا لاعباً رئيسياً في هذه المنطقة، يسرح ويمرح بها كما يشاء، كما أنّ الاثنين يعرفان أن بقاء الأسد ونظامه مصلحة إسرائيلية، وأن هذا النظام الذي دمر بلداً عظيماً وذبح وشرد شعباً كريماً، قد حرس حتى احتلال الإسرائيليين للجولان كل هذه السنوات الطويلة.

شرطيتان مستهترتان تعتقلان مُخالفة بالقرعة

قالت الشرطة في ولاية جورجيا الأميركية إنه تم وقف شرطيتين عن العمل بعد أن لجأتا للقرعة باستخدام عملة معدنية، لتحديد ما إذا كانتا تعتقلان امرأة تبلغ من العمر 24 عاماً بعد توقيفها، لتجاوزها السرعة أثناء قيادتها سيارتها.

وطبقاً لبيان للشرطة، صدر الليلة قبل الماضية، ومقطع مصور للحادث بثته محطة تلفزيون محلية، أوقفت الشرطيتان المرأة في أبريل الماضي، عندما كانت تقود سيارتها بسرعة، لتأخرها عن العمل. وأضاف البيان أن الشرطيتين ناقشتا ما إذا كانتا ستخالفان سارة ويب لتجاوز السرعة أم ستعتقلانها بسبب القيادة الطائشة، مشيراً إلى أنهما قررتا إجراء قرعة باستخدام عملة معدنية، لتحديد ما تفعلانه معها، وأن نتيجة القرعة جاءت ضد ويب، وأن براون والشرطية الأخرى كريستي ويلسون كانتا تقهقهان لدى بدئهما تحرير الاتهامات ضد ويب. (رويترز)

سعودية تحتضن مطرباً

أوقفت سلطات مدينة الطائف السعودية فتاة احتضنت مغنياً عراقياً، وأحالتها إلى النيابة العامة للتحقيق معها في إطار "نظام مكافحة التحرش".

وقالت شرطة مكة أمس: "بالإشارة إلى قيام إحدى المشاركات بحضور مهرجان سوق عكاظ بمحافظة الطائف (...) باعتلاء مسرح أثناء تقديم إحدى الفقرات (...)، فقد تم إيقاف المرأة المخالفة". وأضافت الشرطة أن الفتاة ارتكبت "أفعالاً مجرّمة وفق نظام مكافحة التحرش"، مشيرة إلى نقلها لمركز توقيف للنساء، "وإحالة القضية إلى النيابة العامة".

وقعت الحادثة مساء الجمعة خلال إحياء الفنان العراقي ماجد المهندس أمسية غنائية ضمن مهرجان "سوق عكاظ"، في الطائف غرب المملكة.

ماء «الراديتر» أنقذها من الموت عطشاً

قالت السلطات إنه تم إنقاذ امرأة من ولاية أوريغون الأميركية من قاع جرف ساحلي بكاليفورنيا، بعد اختفائها قبل أسبوع، حيث تمكنت من البقاء على قيد الحياة من خلال شرب الماء من راديتر سيارتها الجيب التي تحطمت.

وقال متحدث باسم قائد شرطة مقاطعة مونتيري، أمس، إن اثنين من المتجولين عثرا على انغيلا هرنانديز (23 عاما) مساء الجمعة الماضي، بعد أن شاهدا سيارتها الجيب مغمورة جزئياً في قاع جرف عمقه 200 متر في منطقة بيغ سور.

وحظي اختفاؤها باهتمام واسع النطاق، بعد أن شوهدت هي وسيارتها آخر مرة على فيديو كاميرا مراقبة في محطة بنزين كارميل.

وقالت هرنانديز للمحققين إنها انحرفت عن الطريق لتفادي إصابة حيوان في السادس من يوليو، وسقطت في الجرف. (رويترز)

سكان كندا الأصليون: منسيون حتى في الفن

ندد سكان أصليون في كندا بغياب ممثلين من صفوفهم في عرض "كاناتا" عن تاريخ كندا الذي سيقدم في "تياتر دو سولاي" في باريس.

وقال هؤلاء في رسالة مفتوحة نشرت في صحيفة "لو دوفور" أمس: "مرة جديدة تجرى المغامرة من دون السكان الأصليين؟".

ويقدم "لو تياتر دو سولاي" بإدارة أريان منوشكين في ديسمبر المقبل مسرحية هي "إعادة قراءة لتاريخ كندا من منظور العلاقات بين البيض والسكان الأصليين" للكندي روبير لوباج.

وأتت الرسالة المفتوحة التي وقعها نحو عشرين شخصية من السكان الأصليين معظمهم من الفنانين، وغير السكان الأصليين، رداً على تصريحات لمنوشكين لصحيفة "لو دوفوار" تحدثت فيها عن المشروع، موضحة أنه لن يتضمن ممثلين من أميركا الشمالية، وأشارت إلى أنها استشارت سكاناً أصليين لإعداد العرض.

وستعرض المسرحية في باريس نهاية السنة وبعد ذلك في كندا.

وقال موقعو الرسالة: "سئمنا سماع الآخرين يروون قصتنا"، مشددين على أن منوشكين "ليست الأولى التي تروي قصة العلاقة بين السكان الأصليين والشعوب التي استعمرت أميركا".

وأضاف هؤلاء: "من المشاكل الرئيسية التي نواجهها في كندا عدم احترام الأغلبية لنا في الحياة اليومية حتى في الأوساط الفنية. نحن لنا وجودنا ولن نسكت".

(أ ف ب)

وفيات

ناصر عبدالرزاق القلاف
57 عاما، شيع، رجال: الدعية، مسجد البحارنة، نساء: مشرف، ق6، ش5، م2، ت: 56633344

رسمية طاهر موسى الموسى
59 عاما، شيعت، رجال: حسينية الياسين، المنصورية، نساء: حسينية أم البنين، الرميثية، ق9، شارع أسامة بن زيد، ج13، م38، ت: 66155775، 98828805

عبدالله عبداللطيف محمد العبدالجادر
63 عاما، شيع، رجال: الروضة، ق1، شارع هشام بن عبدالملك، م4، نساء: قرطبة، ق2، شارع عبدالرزاق أحمد العنجري، م7، ت: 97521218، 55444118، 55444228

معدي هجاج محيه العازمي
76 عاما، شيع، رجال: جابر العلي، ق7، ش7، م6، نساء: جابر العلي، ق7، ش7، م4، ت: 66000686، 55887758

مواعيد الصلاة

الفجر	03:26
الشروق	04:59
الظهر	11:54
العصر	03:29
المغرب	06:49
العشاء	08:19

الطقس والبحر

العظمى	45
الصغرى	29
أعلى مد	02:42 صباحاً
	01:23 ظهراً
أدنى جزر	08:05 صباحاً
	08:55 مساءً

الجريدة. aljarida
www.aljarida.com
يومية سياسية مستقلة
تصدر في الكويت عن شركة الجريدة للصحافة والنشر والتوزيع
الصالحية - شارع فهد السالم - مبنى أسامة
تلفون: 22257036 / 22257037 - فاكس: 22257035 - ص. ب: 29846 صفاة 13159 الكويت
شكاوى التوزيع والاشتراكات: خدمة العملاء: تلفون: 1828111 - فاكس: 22252540
الإعلانات:
شركة الجريدة للصحافة والنشر والتوزيع
تلفون: 1828111 فاكس: 22252537
البريد الإلكتروني: ads@aljarida.com
التوزيع:
شركة المجموعة التسويقية
للدعاية والإعلان والنشر والتوزيع ذ. م. م.
تلفون: 24834892 - فاكس: 24839487