الجريدة
aljarida
www.aljarida.com

الخميس
21 مارس 2019م
14 رجب 1440هـ
العدد 4071 - السنة الثانية عشرة
28 صفحة
السعر 100 فلس

الأمير للمحافظين: بذل الجهود لمصلحة الوطن
03

أميركا: الخلافات الخليجية ليست في مصلحة العالم

بومبيو: نشيد بمبادرات الكويت في المنطقة وقيادة الأمير للقضايا الإنسانية

● الخالد: لا بديل عن استكمال مساعي صاحب السمو لتقريب وجهات النظر

يوسف العبدالله

أكد وزير الخارجية الأميركي مايك بومبيو أن استمرار الخلافات الخليجية ليس في مصلحة دول المنطقة والعالم، مشدداً على ضرورة حلها بأسرع وقت، والتعاون في مواجهة التهديدات المشتركة في المنطقة.

وأشاد بومبيو، خلال مؤتمر صحافي عقده أمس في الكويت مع نائب رئيس الوزراء وزير الخارجية الشيخ صباح الخالد، بالمبادرات الكويتية ودورها فيما يتعلق بقضايا اليمن وسورية والعراق، مثمناً قيادة سمو أمير البلاد الشيخ صباح الأحمد للقضايا الإنسانية في المنطقة.

من جهته، أعرب الشيخ صباح الخالد عن تقديره للدور الأميركي من أجل إيجاد حل للخلافات الخليجية، ودعم الولايات المتحدة لمساعي سمو الأمير لتقريب وجهات النظر، مؤكداً أنه لا بديل عن استكمال تلك المساعي.

وحول ما يعرف بـ«صفقة القرن»، قال الخالد إنه تحدث مع وزير الخارجية الأميركي بشأن هذا الموضوع، معقباً: «نحن نثق بأن واشنطن لديها أفكار لمواصلة عملية السلام، ووضع خطة تأخذ بعين الاعتبار وضع المنطقة، ومصالح الأطراف المختلفة في هذه القضية».

03

الخالد وبومبيو خلال المؤتمر الصحافي أمس (تصوير نوفل إبراهيم)

محليات

09

«AGSIW» يعقد مؤتمره في الكويت: الأسئلة الصعبة حول العلاقة الأميركية - الكويتية لا تخيف

اقتصاد

13

الحوطي: نمو أرباح «وربة» 71% مؤشر قوي على فعالية الأداء

اقتصاد

15

«أسيكو للصناعات»: نسعى للتخارج من عقاراتنا في دبي

اقتصاديات

الخرافي: «زين» حققت أداءً استثنائياً في 2018 بفضل التركيز على مجالات النمو المربحة
12

تقرير اقتصادي

«مهندسي البترول»... بين اختلال المعالجة وتحدي سوق العمل
11

السوق الأول يتجاوز 5800 نقطة... والسيولة 33 مليون دينار
11

تعزيز موازنة «الصحة» و«التعليم» و«النفط» من الاحتياطي العام

● إقرار ميزانية المشاريع الإنشائية 2019 / 2020 وتعديلات هيئة الغذاء

● سحب تقرير تطوير الرياضة والخصخصة والاحتراف لمزيد من الدراسة

● فهد التركي ومحيي عامر وعلي الصنيدح

في جلسته التكميلية أمس، أقر مجلس الأمة تقارير لجنة الميزانيات والحساب الختامي بشأن فتح اعتماد إضافي للسنة المالية الحالية، لميزانيات عدة وزارات بواقع 320 مليون دينار لوزارة الصحة، و53 مليوناً لـ"التعليم العالي" مخصصة للابتعاث، فضلاً عن 900 مليون لوزارة النفط، على أن تؤخذ تلك المبالغ من الاحتياطي العام للدولة.

وقرر المجلس سحب تقرير لجنة الشباب والرياضة بشأن تطوير الرياضة والخصخصة والاحتراف لمزيد من الدراسة، في حين وافق على تعديل قانون الهيئة العامة للغذاء في مداولته الثانية، وأحاله إلى الحكومة.

كما أقر اعتماد تقديرات توجيه النفقات الرأسمالية بالباب الثاني، والمتعلق بشراء الأصول غير المتداولة للسنة المالية 2020/2019 بمبلغ 3.271.687.000 دينار، وهو ما عقب عليه وزير المالية د. نايف الحجرف بأن هذه هي السنة الثالثة التي تشهد إنجاز مبالغ المشاريع الإنشائية والصيانة.

05-04

الروضان على طريق «الثقة» واتهام «نيران صديقة» بالتحريض ضده

في وقت توالت مساء أمس الأول تصريحات بتجديد الثقة في وزير التجارة والصناعة خالد الروضان، وجه عدد من النواب سهام الانتقاد إلى الحكومة باعتبار أن أحد وزرائها يحرض النواب على زميله الروضان.

وقال النائب محمد هايف إن وزيراً «قديماً» حرض على الروضان في الجلسة، و«الحكومة كانت طرفاً في الاستجواب وزجت به»، مستشهداً على ذلك بتركيبة طالبي طرح الثقة.

واتفق معه النائب عبدالوهاب البابطين الذي ذكر أن «وزيراً في الحكومة أطلق نيرانه من وراء ساتر للإطاحة بزميله»، مشدداً على أنه لن يقبل أن يكون «حطبة دامة» بيد تاجر يريد أن ينتقم

07

النواب يغيبون عن «إصلاح الطرق وتطاير الحصى»!

خلت قاعة عبدالله السالم من النواب في أثناء استعراض وزيرة الأشغال العامة وزيرة الدولة لشؤون الإسكان د. جنان بوشهري إجراءات تنفيذ إصلاحات الطرق المقرر انطلاقها مطلع أبريل المقبل، إذ لم يحضر سوى 16 نائباً من أصل 49.

وخلال الاستعراض، قالت بوشهري إن الإجراءات اشتملت على فحص مصانع الأسفلت في الكويت من جانب فرق الرقابة المشكلة في «الأشغال»، لافتة إلى أن الوزارة سلمت للمصانع متطلبات فنية لبدء إنتاج الخلطة المحسنة، «وسيتم استبعاد أي مصنع لا يلتزم بها».

وذكرت أنه تم إرسال عينه من البتومين الكويتي إلى مختبرات دولية، وكانت النتائج إيجابية، إذ تبين خلو

07

ماي تطلب تأجيل «بريكست»

المفوضية الأوروبية: الإرجاء يحمل مخاطر قانونية وسياسية

مؤيد لـ«بريكست» خارج مجلس العموم في لندن أمس (أ ف ب)

طلبت رئيسة الوزراء البريطانية تيريزا ماي، أمس، تأجيل خروج بلادها من الاتحاد الأوروبي إلى آخر يونيو المقبل، وذلك بعد فشلها في الحصول على تصديق البرلمان على اتفاق الانفصال.

وبعد نحو ثلاث سنوات من تصويت البريطانيين لمصلحة الخروج من الاتحاد، ما زال الساسة البريطانيون يتجادلون بشأن كيف ومتى، بل، وما إذا كانت بلادهم، خامس أكبر اقتصاد في العالم،

07

الجزائر: انشقاق في «الجبهة الحاكمة»

شهد التحالف الحاكم في الجزائر تصدعاً كبيراً، بعدما انتقد ثاني أكبر حزب به مساعي إبقاء الرئيس عبدالعزيز بوتفليقة في السلطة، في وقت حذر حزب جبهة التحرير الحاكم من أن أي فراغ في قيادة مؤسسات الدولة سيؤدي إلى الفوضى، بعد إرجاء الانتخابات الرئاسية لأجل غير مسمى.

وقبل 5 أسابيع من انتهاء العهدة الرابعة للرئيس المعتل صحياً، أكد العضو البارز في «جبهة التحرير» حسين خلدون، في تصريحات للإذاعة الرسمية، تخوف الحزب من حدوث فوضى إذا دخلت البلاد فراغاً رئاسياً، موضحاً أن حزبه «ينتظر تعليمات لاتخاذ القرار الصائب» بعدما شهد اجتماعه أمس خلافات كبيرة

07

فصل ربيع رائع
Van Cleef & Arpels
Haute Joaillerie, place Vendôme since 1906
VC A
مجمّع الصالحية 6489 299 2 963+ • الأفنيوز بريستيج 0946 220 2 963+
www.vancleefarpels.com

الأمير يبحث مع بومبيو العلاقات والتطورات الإقليمية

• الخالد: لا بديل عن استمرار وساطة الكويت لحل الخلاف الخليجي
• «صداقة واشنطن للكثير من الدول ستقود إلى نهاية مقبولة لعملية السلام»

نحتاج لحل الأزمة الخليجية في أسرع وقت لمواجهة تهديدات «داعش» وإيران
بومبيو

استقبل صاحب السمو أمير البلاد الشيخ صباح الأحمد، بقصر بيان أمس، بحضور سمو ولي العهد الشيخ نواف الأحمد، نائب رئيس مجلس الوزراء وزير الخارجية الشيخ صباح الخالد، ووزير خارجية الولايات المتحدة الأميركية مايكل بومبيو والوفد المرافق، بمناسبة زيارته للبلاد، حيث نقل تحيات وتقدير الرئيس الأميركي دونالد ترامب وتمنياته لصاحب السمو بموفور الصحة والعافية، ولشعب الكويت بدوام التقدم والتطور.

وحمله سموه تحياته وتقديره للرئيس ترامب وتمنياته له بدوام الصحة والعافية، ولشعب الولايات المتحدة الأميركية الصديقة المزيد من التقدم والازدهار.

هذا، وتم خلال اللقاء استعراض العلاقات التاريخية المميزة بين الكويت والولايات المتحدة الأميركية الصديقة في جميع المجالات، بما يعكس عمق العلاقات الراسخة بين الشعبين الصديقين، كما تم التطرق إلى القضايا ذات الاهتمام المشترك، وآخر مستجدات الأوضاع في المنطقة.

الأمير مستقبلا بومبيو بحضور ولي العهد

مباحثات ومؤتمر

وأجرى نائب رئيس مجلس الوزراء وزير الخارجية وبومبيو جلسة مباحثات، عقدا في ختامها مؤتمرا صحافيا مشتركا، قال الخالد خلاله، إننا "نقدر جهود الولايات المتحدة في ايجاد حل لإنهاء الخلاف الخليجي، ودعمها الكامل لجهود الوساطة التي يقودها صاحب السمو أمير البلاد لتقريب وجهات النظر"، مضيفا: "نعتقد أن هذا المسعى سيتواصل؛ حيث لا يوجد أي بديل الا استكمال هذا المسعى".

وقال "تشرفنا والوزير بومبيو بلقاء صاحب السمو أمير البلاد، حيث استمعنا لتوجيهات سموه الحكيمة، ولنصائحه السديدة حول عدد من القضايا الإقليمية والدولية، وإلى كل ما من شأنه تعزيز العلاقات المشتركة بين البلدين"، واصفا زيارة بومبيو بأنها "بالغة الأهمية" لكونها الأولى لوزير خارجية أميركي في إطار عقد الحوار الاستراتيجي بين البلدين الصديقين، كما أنها تأتي في ظل متغيرات دولية وظروف وتطورات إقليمية حرجة.

وقعنا مذكرة تفاهم في تشجيع الاستثمار وريادة الأعمال والمشروعات الصغيرة

«صفقة القرن»

وردا على سؤال حول مدى رغبة الولايات المتحدة في دعم مجلس التعاون الخليجي لخطة السلام القادمة، أو ما يعرف بـ"صفقة القرن"، قال الخالد "تحدثنا مع وزير الخارجية الأميركي حول هذا الموضوع، ونحن نثق في أن واشنطن لديها أفكار لمواصلة عملية السلام، ووضع خطة تأخذ بعين الاعتبار الوضع في المنطقة، ومصالح الأطراف المختلفة في هذه القضية"، مشيرا إلى أن صداقة الولايات المتحدة للكثير من الدول ستقود الى وضع نهاية مقبولة للأطراف جميعا، للوصول إلى حل سياسي طال انتظاره.

وتابع الخالد، إننا "عقدنا جلسة مباحثات ثنائية مع وزير الخارجية الأميركي، تناولنا فيها سبل تعزيز العلاقات الثنائية، ومناقشة أهم المستجدات الإقليمية والدولية والقضايا ذات الاهتمام المشترك"، مستطردا: "كما أن الأزمة اليمنية كانت حاضرة في مباحثاتنا، متشاطرين الرؤى بأهمية وضرورة الحل السلمي وفقاً للمرجعيات الثلاث المتفق عليها، وهي المبادرة الخليجية وآلياتها التنفيذية، ومخرجات الحوار الوطني، وقرارات مجلس الامن ذات الصلة، بما فيها القرار 2216".

العلاقات الخليجية الإيرانية

وتابع: كما بحثنا الوضع في سورية، والمأساة الإنسانية التي يمر بها الشعب السوري، وضرورة بسط السلام والأمن والاستقرار في سورية، وفق المرجعيات الدولية ذات الصلة، مردفا: "تناولنا العلاقات الخليجية الإيرانية، وجهود البلدين في مجال مكافحة الإرهاب، وتطورات مسيرة السلام في الشرق الأوسط، وأكدنا أهمية مواصلة التنسيق بين البلدين في مجلس الأمن حيال تلك القضايا".

وقال إن "الوزير بومبيو يترأس وفد بلاده إلى اجتماعات الدورة الثالثة للحوار الاستراتيجي، ولدينا أجندة زاخرة بالمواضيع المهمة التي يتم بحثها بمشاركة 23 جهة حكومية، وبحضور 70 من كبار المسؤولين والمختصين في البلدين في مجالات متعددة كالدفاع والأمن والاقتصاد والتعليم والجمارك والطيران المدني"، مشيرا إلى أن مجموعات العمل المنبثقة عن الحوار الاستراتيجي، التي تضم مسؤولين من كلا البلدين لمتابعة تطوير القضايا الثنائية، عملت طوال السنة الماضية دون توقف.

الكويت شريك استراتيجي في مواجهة الإرهاب... وملتزمون بأمنها وسلامة أراضيها

صباح الخالد وبومبيو خلال المؤتمر الصحافي المشترك أمس (تصوير نوفل إبراهيم)

من جهته، أعرب وزير الخارجية الأميركي عن سعادته بزيارة الكويت؛ حيث إنها الأولى من نوعها منذ أن تولى مهام منصبه، مشيرا إلى الزيارة التاريخية لصاحب السمو أمير البلاد الشيخ صباح الأحمد، التي وصفها بـ"المؤثرة" في تاريخ العلاقات الثنائية.

ورداً على سؤال حول مدى رغبة الولايات المتحدة في دعم مجلس التعاون الخليجي لخطة السلام القادمة، أو ما يعرف بـ"صفقة القرن" ووضع القدس، والسياسة الأميركية نحو الصفة الغربية والجولان، وما إذا كانت تعتبرهما منطقتي محتلتين، قال وزير الخارجية الأميركي "لا يوجد أي تغيير في السياسة الأميركية فيما طرحت".

ورداً على سؤال حول زيارته لقطر في يناير، وإذا كان تم بحث سبل حل الأزمة الخليجية على جدول مباحثاته في الكويت، قال بومبيو "تحدثنا كثيرا بالتفصيل عن الأزمة الخليجية، واتفقنا على أنها ليست في مصلحة المنطقة والعالم، ونحتاج إلى أن نعمل مع دول الخليج لحلها بأسرع وقت ممكن، ونتعاون في مواجهة التهديدات المشتركة في المنطقة، سواء كانت من قبل (داعش)، أو إيران"، مشددا على ان الولايات المتحدة قوى للخير في هذه المنطقة.

وحول التقارير التي تصدرها الخارجية الأميركية، والانتقادات التي وجهتها للكويت، قال بومبيو "لست متأكدا عن أي تقارير تم نشرها، وإذا كانت الخاصة بحقوق الانسان، فإن هذا التقرير يكون على أساس الحقائق، والمخاوف المطروحة بشأن حقوق الانسان، ونأمل أن تقوم الدول بتحسين سجلها في هذا الخصوص، ونحاول مع الكويت أن نجد حلا".

وعلى الصعيد العراقي، أوضح بومبيو أن واشنطن تشجع العراق على تحسين علاقاته مع الكويت.

الحوار الاستراتيجي

وتابع بومبيو قائلا "استخدمنا الحوار الاستراتيجي في جولته الثالثة، لدعم وتعزيز مختلف مناحي العلاقات الثنائية السياسية، والاقتصادية، والثقافية، والتعليمية، والأمنية، والأمن السيبراني"، لافتا إلى أن العلاقات بين البلدين على مستوى الدفاع متميزة؛ حيث تستضيف الكويت الالاف من الجنود الأميركيين على أرضها، مما يعكس قوة التعاون العسكري المثمر والمتميز بين البلدين، مشددا على "أن الكويت شريك استراتيجي للولايات المتحدة في مواجهة الارهاب، في إشارة إلى ما يسمى بتنظيم (داعش)".

وأضاف الوزير بومبيو، أن التعاون في مجال الأمن السيبراني، أضحى ضرورة ملحة لمواجهة التحديات الاقليمية والدولية، مشيرا إلى التزام الولايات المتحدة بأمن الكويت وسلامة أراضيها.

مبادرات الكويت

وأشاد بمبادرات الكويت القوية فيما يتعلق بقضايا المنطقة في اليمن، وسورية، والعراق، مع التنسيق الكامل بين بعثتي البلدين في مجلس الأمن، فيما يتعلق بالأمن الدولي، كاشفا في الوقت نفسه ان الكويت تظهر نوعا من القيادة التي طالب بها الرئيس الأميركي دونالد ترامب من شركائه في المنطقة والعالم، مثمنا قيادة صاحب السمو الأمير في القضايا الانسانية في المنطقة.

وفيما يتعلق بالجولة الثالثة للحوار الاستراتيجي بين البلدين، قال بومبيو "وقعنا مذكرة تفاهم في مجال تشجيع الاستثمار في ريادة الأعمال والمشروعات الصغيرة والمتوسطة، لافتا إلى أنه تم اعلان برنامج لتعليم اللغة الانكليزية في اطار التبادلات الثقافية، والتعليمية، والأكاديمية بين البلدين، مثمنا الجهود التي تقوم بها الكويت، لتعزيز الشراكة مع الولايات المتحدة.

سلة أخبار

الأمير للمحافظين: بذل الجهود لدعم الوطن

استقبل سمو أمير البلاد الشيخ صباح الأحمد، سمو ولي العهد الشيخ نواف الأحمد.

واستقبل سموه رئيس مجلس الأمة مرزوق الغانم، حيث قدم لسموه العضوين الجديدين النائبين بدر الملا وعبدالله الكندري، وذلك بمناسبة فوزهما بالانتخابات التكميلية في الدائرتين الثانية والثالثة.

وهنأ سموه النائبين وزودهما بتوجيهاته السامية ببذل الجهد والسعي في خدمة الوطن والمواطنين، ووضع المصلحة العامة نصب أعينهما، لما يعود بالخير على الجميع، متمنيا سموه لهما كل التوفيق والسداد لخدمة الوطن العزيز، والإسهام في رفعته.

واستقبل سموه كذلك رئيس مجلس الوزراء سمو الشيخ جابر المبارك، ثم نائب رئيس مجلس الوزراء وزير الدولة لشؤون مجلس الوزراء أنس الصالح، حيث قدم لسموه محافظ حولي الفريق أول م. الشيخ أحمد النواف، ومحافظ الأحمدي الشيخ فواز الخالد، ومحافظ العاصمة الشيخ طلال الخالد، ومحافظ الفروانية الشيخ فيصل الحمود، ومحافظ الجهراء ناصر الحجرف، ومحافظ مبارك الكبير محمود بوشهري، وذلك بمناسبة تعيينهم بمناصبهم الجديدة.

وزود سموه المحافظين بتوجيهاته السامية، وحثهم على العمل المستمر، وبذل المزيد من الجهود لدعم ما فيه خير ومصلحة الوطن والمواطنين.

كما استقبل سموه وزير النفط وزير الكهرباء والماء د. خالد الفاضل، ووزير الكهرباء العراقي لؤي الخطيب، والوفد المرافق وذلك بمناسبة زيارته للبلاد.

ولي العهد: الارتقاء بالممارسة البرلمانية يحقق التقدم لوطننا

استقبل سمو ولي العهد الشيخ نواف الأحمد، بقصر بيان أمس، رئيس مجلس الأمة مرزوق الغانم، حيث قدم إلى سموه النائبين بدر الملا وعبدالله الكندري، وذلك بمناسبة فوزهما في الانتخابات التكميلية بالدائرتين الثانية والثالثة.

وهنأ سموه النائبين، معرباً عن تمنياته لهما بالتوفيق والسداد في أداء مهامهما التشريعية والرقابية مع زملائهما في المجلس، والارتقاء بالممارسة البرلمانية "بما يحقق التقدم والنماء لوطننا العزيز، وتحقيق تطلعات شعبنا الكريم".

واستقبل سموه، رئيس مجلس الوزراء سمو الشيخ جابر المبارك، ونائب رئيس مجلس الوزراء وزير الداخلية الشيخ خالد الجراح.

كما استقبل سموه، نائب رئيس مجلس الوزراء وزير الدولة لشؤون مجلس الوزراء أنس الصالح، حيث قدم لسموه محافظ حولي الفريق أول م. الشيخ أحمد النواف، ومحافظ الأحمدي الشيخ فواز الخالد، ومحافظ العاصمة الشيخ طلال الخالد، ومحافظ الفروانية الشيخ فيصل الحمود، ومحافظ الجهراء ناصر الحجرف، ومحافظ مبارك الكبير محمود بوشهري، وذلك بمناسبة تعيينهم في مناصبهم الجديدة.

وهنأ سموه المحافظين على هذه الثقة التي أوكلت إليهم، معربا عن تمنياته لهم بالتوفيق والنجاح في أداء مهامهم، "والعمل على ضرورة تلمس احتياجات المواطنين والتواصل المستمر معهم والمساهمة في دفع عجلة التنمية والبناء بوطننا الغالي".

استقبالات رئيس مجلس الوزراء

استقبل رئيس مجلس الوزراء سمو الشيخ جابر المبارك، في قصر بيان أمس، نائب رئيس مجلس الوزراء وزير الدولة لشؤون مجلس الوزراء أنس الصالح، الذي قدم لسموه محافظ حولي الفريق أول متقاعد الشيخ أحمد النواف، ومحافظ الأحمدي الشيخ فواز الخالد، ومحافظ العاصمة الشيخ طلال الخالد، ومحافظ الفروانية الشيخ فيصل الحمود، ومحافظ الجهراء ناصر الحجرف، ومحافظ مبارك الكبير اللواء متقاعد محمود بوشهري، بمناسبة تعيينهم في مناصبهم الجديدة.

وقد هنأهم سموه على الثقة الغالية من صاحب السمو، مؤكداً أنها وسام شرف عظيم ودافع كبير لمزيد من العمل والاجتهاد.

وقال سموه، إن للمحافظ دوراً كبيراً في الإشراف على تنفيذ سياسة الدولة ومتابعة مشروعات خطة التنمية في إطار محافظته، مشيراً إلى ضرورة التنسيق مع مختلف الجهات الحكومية لتحقيق النهضة المنشودة والوقوف على حاجات المواطنين والتماس مطالبهم.

واستقبل المبارك وبحضور وزير النفط وزير الكهرباء والماء د. خالد الفاضل في قصر بيان وزير الكهرباء بجمهورية العراق الشقيق د. لؤي الخطيب والوفد المرافق له وذلك بمناسبة زيارته للبلاد.

النائب الأول استقبل علي الغانم ومسؤولاً صينياً

استقبل النائب الأول لرئيس مجلس الوزراء وزير الدفاع الشيخ ناصر صباح الأحمد في مكتبه بقصر بيان أمس، رئيس غرفة التجارة والصناعة علي الغانم والوفد المرافق له، وتم خلال اللقاء مناقشة أهم الأمور والموضوعات ذات الاهتمام المشترك وبحث الجوانب المتعلقة ضمن محور الزيارة.

واستقبل النائب الأول نائب وزير هيئة الدولة للعلوم والتكنولوجيا والصناعة للدفاع الوطني في الصين شيوي تشان بينسيزور والوفد المرافق له، وذلك بمناسبة زيارته للبلاد، وتم خلال اللقاء تبادل الأحاديث الودية ومناقشة أهم الأمور والموضوعات ذات الاهتمام المشترك بين البلدين الصديقين.

المؤسسة العامة للتأمينات الاجتماعية
The Public Institution For Social Security
عزيزي المؤمن عليه في الباب خامس (معاش تقاعد مبكر)
اذا كنت من المشتركين على شريحة (125:1 د.ك) وما فوق يمكنك الآن تعديل الشريحة الى الاعلى وبما لا يتجاوز (1:3) بعد ملاء بشرط قضاء مدة الحد الادنى اللازمة للتعديل (9 أشهر، مع سداد كافة الاشتراكات المستحقة، علما بأن هذه الإمكانية متاحة حتى تاريخ 2020/2/29).
www.pifss.gov.kw 114 TaminatKw

جلسة الحوار الاستراتيجي الثالثة تتوج بـ 8 اتفاقيات ثنائية

عقدت، أمس، جلسة المباحثات الرسمية بين الكويت والولايات المتحدة الأميركية، وترأس الجانب الكويتي نائب رئيس مجلس الوزراء وزير الخارجية الشيخ صباح الخالد، في حين ترأس الجانب الأميركي وزير خارجية الولايات المتحدة الأميركية مايك بومبيو، وتناول الجانبان أطر تعزيز العلاقات الثنائية والاستراتيجية المتينة التي تربط الكويت والولايات المتحدة الأميركية، واستعرضا كافة أوجه التعاون الوثيق بين البلدين الصديقين في مختلف المجالات، وعلى كل المستويات.

كما تم تبادل وجهات النظر حيال التطورات الأخيرة على الساحتين الإقليمية والدولية، بالإضافة إلى مناقشة آليات التعاون المشترك في سياق عضوية البلدين في مجلس الأمن، علاوةً على بحث آخر ما آلت إليه الأمور في سورية واليمن والمستجدات المتعلقة بالجهود الدولية الرامية نحو إيجاد حل للأزمات في المنطقة.

بدوره، أشاد الخالد بما يشهده التعاون الثنائي بين الكويت وأميركا من ازدهار وتقدم مستمر في مختلف المجالات، مثمناً الجهود الفاعلة للإدارة الأميركية في إرساء آليات التعاون المشترك بين البلدين الصديقين.

الخالد وبومبيو يوقعان الاتفاقيات

ومن جانبه، أعرب الوزير بومبيو عن تطلعه باستمرار التعاون المتين القائم بين البلدين الصديقين في مختلف المجالات وعلى كل المستويات، مشيداً بمستوى التعاون الثنائي في إطار عضوية البلدين في مجلس الأمن، وبالجهود التي تقوم بها الكويت في ترسيخ دعائم حفظ الأمن والسلم الدوليين في المنطقة، مؤكداً التزام الولايات المتحدة الأميركية بحفظ أمن وسلامة الكويت واستقرارها.

حضر جلسة المباحثات الرسمية نائب وزير الخارجية خالد الجارالله، وسفير الكويت لدى الولايات المتحدة الأميركية الشيخ سالم الصباح، ومساعد وزير الخارجية لشؤون مكتب نائب رئيس مجلس الوزراء وزير الخارجية الشيخ د. أحمد ناصر المحمد، ومساعد وزير الخارجية لشؤون الأميركتين ريم الخالد، وعدد من كبار مسؤولي وزارة الخارجية.

من جانب آخر، عقدت الجلسة الافتتاحية للدورة الثالثة للحوار الاستراتيجي بين الكويت والولايات المتحدة الأميركية، تحت شعار "تعزيز الشراكة الاستراتيجية".

وقال الشيخ صباح الخالد إن الحوار الاستراتيجي شارك فيه 23 قطاعا مختلفا بين البلدين، مضيفا أنه تم التوقيع على 10 وثائق بين اتفاقيات ومذكرات تفاهم، يضاف إليها أمس 8 وثائق ليصبح العدد 18 وثيقة بين اتفاقية ومذكرة تفاهم وخطابات نوايا.

وأكد عزم البلدين على بلوغ مرحلة الشراكة الاستراتيجية، والذي تجلي واضحاً في تسمية الكويت حليفا استراتيجيا من خارج حلف الناتو.

وقال إن اجمالي الاستثمارات الكويتية في الولايات المتحدة الأميركية ما يقارب 380 مليار دولار، مستطردا: ونتطلع إلى زيادة حجم هذه الاستثمارات لما يمثله السوق الأميركي من فرص واعدة وآمنة، وبلغ التبادل التجاري بين البلدين بلغ 8 مليارات دولار عام 2017.

وتابع الخالد: نفخر الآن بوجود أكثر من 12,700 ألف طالب وطالبة كويتيين في مختلف الولايات المتحدة الأميركية، بما يفوق 50% من إجمالي أعداد الطلبة الكويتيين المبتعثين للخارج، مردفا: اليوم نجد أن معدل الكويتيين الزائرين للولايات المتحدة يتجاوز 65 ألف كويتي سنوياً.

المجلس يقر تعزيز ميزانيات «الصحة» و«التعليم» و«النفط»

رفض رفع الحصانة عن المويزري وعسكر وأقرّ قانون هيئة الغذاء بالمداولة الثانية

وافق مجلس الأمة، في جلسته التكميلية أمس، على تقارير لجنة الميزانيات والحساب الختامي المتمثلة في صرف اعتماد إضافي بميزانية الوزارات للسنة المالية الحالية بواقع 320 مليون دينار لوزارة الصحة، و53 مليوناً لـ «التربية»، مخصصة للابتعاث، و900 مليون لـ «النفط»؛ لتغطية العجز الفعلي، بعد استنفاد ما تم اعتماده؛ تفادياً لتقييده على حساب العهد، للحد من تضخمه.
وأقر المجلس ميزانية المشاريع الإنشائية، بمبلغ 3 مليارات و270 مليون دينار ثم أقر المداولة الثانية لتعديلات الهيئة العامة للغذاء والتغذية.
وكان المجلس رفض في بداية جلسته طلبَي النيابة العامة رفع الحصانة عن النائب عسكر العنزي في القضية المرفوعة من إحدى شركات التجهيزات الغذائية، وعن النائب شعيب المويزري في القضية المرفوعة من وزيرة الإسكان وزيرة الأشغال العامة جنان بوشهري، وسط مطالبة المويزري المجلس برفع الحصانة عنه في القضية التي اتهم الوزيرة فيها بتزوير الإجابة عن سؤال برلماني.

جانب من جلسة أمس (تصوير عبدالله الخلف)

محيي عامر وعلي الصنيدح

افتتح رئيس مجلس الامة مرزوق الغانم الجلسة امس الاربعاء عند الساعة التاسعة والنصف بعد ان رفعها نصف ساعة لعدم اكتمال النصاب، وتلا الامين العام اسماء الاعضاء الحاضرين والمعتذرين والغائبين بدون إذن واخطار.

وقال د. خليل عبدالله: اثني على الشباب العاملين في قناة المجلس لتغطيتهم للانتخابات، فهي تغطية متميزة، وهذه الدقة تميزت بالنسبة للجميع، وأعرف الكلفة، ونرجو مكافأة العاملين خلف الكواليس، ونشكر الامين العام.

وعلق مرزوق الغانم قائلا: كلنا فخورون بهم وبتغطيتهم المميزة وضرورة مكافأتهم.

طلبات رفع الحصانة

وانتقل المجلس لمناقشة تقرير التشريعية برفع الحصانة النيابية عن عسكر العنزي في القضية رقم (2017/354) جنح تيماء.

وقال خالد الشطي: الواقعة ان العضو حاز اطعمة من شركة الشامية، واللجنة رفعت الحصانة عن النائب، وبالأمس قدم العضو للجنة تنازلاً من قبل المدير المخول بالتوقيع للشركة الشاكية، بمعنى انه تم التنازل عن القضية من الشركة الشاكية، والقضية هي دين مدني، ويجب الا ترفع الحصانة عن العضو الا اذا كان فيها شق جنائي.

مرزوق الغانم: من يوافق على رفع الحصانة عن النائب عسكر العنزي يرفع يده، 12 من 39، عدم موافقة على رفع الحصانة على النائب عسكري العنزي.

وانتقل المجلس للتقرير الثاني للجنة عن رفع الحصانة عن النائب شعيب المويزري في القضية (2019/260) حق نيابة اعلام.

وقال الشطي: قرار اللجنة عدم الموافقة على رفع الحصانة، والقضية مرفوعة من الوزيرة جنان بوشهري.

وقال شعيب المويزري: اطالب برفع الحصانة عني لانها اتهامات بترسية مناقصات وعقود في عهدي وهذا لم يتم، وأوكد انه لم تتم ترسية اي مناقصة بعهدي.

وردت وزيرة الاشغال قائلة: اشكر المويزري لتأكيده على حقي في اللجوء الى القضاء، وهو ما كفله لي الدستور، واؤكد على حقه في استخدام ادواته الدستورية وفق الاطر السليمة، ومع كامل احترامي له فإنه وجه لي اتهامات مجرمة قانونا خرجت عن ادائي السياسي والتنفيذي وطالت سمعتي، ولجوئي للقضاء لم يكن للنيل من المويزري او لتعطيل حق النائب في المساءلة السياسية، لكن ما بين الطعن والتشكيك في الذمم خيط رفيع جدا، والهدف هو اثبات سلامة موقفي، واغلب من في القاعة استخدم هذا الحق نائبا او وزيرا او مواطناً.

وأضافت انه خيار لا املك غيره، وذلك للتأكيد على سلامي قراري وحفاظا على سمعتي وسمعة أهلي، وجميل ان يدافع الشخص عن نزاهته وامانته، وهما ليسا محل للنقد او الطعن، وكل التقدير والاحترام لقراركم مهما كان.

ورد المويزري قائلا: لم اطعن بأخلاقك، لكنك زيفت الحقائق، وسأبعد الى ابعد مدى مع تحفظي الكامل عما ورد بمذكرة النيابة، وطلبت منها العقود وهي تحاول تحويل الموضوع الى الموظفين، وانت دلست على النواب، وانا لا اطعن في اخلاقك او اخلاق غيرك.

وأكد النائب بدر الملا أنها حالة فريدة ان يرفع الوزير قضية على نائب بسبب ابداء رأيه في ادانة واحتاج الى شرح وجهة نظري.

ورفضت الجلسة فتح باب النقاش في موضوع رفع الحصانة.

وبين الشطي ان قرار اللجنة التشريعية عدم الموافقة، ومن حق الوزيرة الذهاب للنيابة ومن حق النائب ان يصرح، وقلنا ان الشكوى غير كيدية لكن رأينا انه ليس من المناسب ان يصادر حق النائب بسبب ادانة ومن حقه التعبير بمثل هذه العبارات.

وقال النائب بدر الملا ان حق اللجنة التشريعية يتوقف عند الشكوى كيدية او غير كيدية.

ورفض المجلس رفع الحصانة عن النائب المويزري بنتيجة 11 من اصل حضور 39 عضوا.

بند الأسئلة

وانتقل مجلس الأمة الى بند الاسئلة، وعقب النائب رياض العدساني عن سؤاله لوزير النفط والكهرباء والماء عن مدى صحة تشكيل لجنة خاصة لدراسة تعرفة الكهرباء الجديدة.

وقال العدساني: نؤكد ونطالب بشدة الحكومة بعدم المساس بجيب المواطن، والحكومة تريد خصخصة بعض القطاعات العامة للتحكم في الاسعار والمتأثر هو المواطن، وعندما أوقفنا وثيقة الاصلاح في مارس 2017 تم ذلك لأن اكثر المتضررين اصحاب الدخول البسيطة.

وأضاف: اي زيادة رسوم غير مبررة سيتحملها رئيس الوزراء او الوزراء المعنيون، وسأقدم استجوابا مباشرة.

ولا يجوز اعطاء الارباح للقطاع الخاص على حساب المواطن، ويجب الالتزام بقواعد الميزانية والنظم، وعدم الصرف خارج ابواب العهد، والميزانية هي الارقام المقدرة للمستقبل، والسياسة العامة يتحملها رئيس الوزراء، وهناك مخالفات وهدر.

بدوره، عقب النائب عبدالله فهاد عن سؤاله لوزير الدولة لشؤون مجلس الوزراء عن التوظيف، مشيراً الى ان السؤال استفسر عن اسباب منع توظيف المواطنين في الوقت الاخير بحجة القيود الأمنية.

وأضاف فهاد: دور محوري لفارس من فرسان المجلس هو جمعان الحربش الذي رفع لواء رفع القيود الامنية عن شباب الحراك وتعنت الحكومة، لكن نرى اليوم تسارعا حكوميا لاسقاط كل صوت حر للقضاء على آخر معاقل الحرية، والكل يشيد بدور الديمقراطية الكويتية، ونحن نعلم ان ما نتمتع به هو هامش الحرية، وفوضنا بحكم بمنع احد المرشحين من الترشح بسبب مشاركته في احدى التظاهرات، وهذا توسع غير مبرر في توظيف الجرائم المخلة بالشرف والأمانة.

أما النائب يوسف الفضالة، فقال انه اختار سؤالا الا ان الوزير غير موجود، لذا اطلب تأجيل السؤال، وعقب النائب عادل الدمخي عن سؤاله لوزير الصحة عن أسباب عدم افتتاح مستوصف السالمية ومستوصف ضاحية مبارك العبدالله، مشيراً الى ان الوزارة افتتحت المستوصفين، واتحدث عن مشكلة متكررة هي الازدحام، وأن الخلل في مثل هذه الازدحامات بالمناطق المشتركة بالسكان بين الكويتيين والوافدين.

أما النائب صالح عاشور فتحدث عن سؤاله لوزير التجارة والصناعة بشأن القسائم الصناعية، مشيراً الى ان قسائم الشويخ تم تأجيرها بالباطن بآلاف الدنانير.

وبين عاشور عدم تناسب اسعار الايجارات مع الايرادات ويجب ان تكون هناك جدية وعدالة بدلا من التفكير في فرض ضرائب على المواطنين، والا تفكر الحكومة في الحصول على ضريبة من اصحاب الدخول المحدودة.

وطلب النائب اسامة الشاهين العودة الى النظام القديم، وهو جلسة كل اسبوع لأنه الافضل، ومتاح بتعديل قانوني، واحيل الأمر الى مكتب المجلس لاتخاذ قرار بشأنه، وأشدد على ان سياسة الاحلال ليست السبيل الوحيد لأن هناك سبلاً اخرى لتعيين الكويتيين، فالقانون ألزم كل جمعية وصيدلية تجارية بتوظيف كويتيين.

وفاة الصواغ

من جهته، تحدث النائب عبدالكريم الكندري عن سؤاله لوزير الصحة بشأن الاخطاء الطبية قائلاً: السؤال منذ 3 سنوات عن حادث وفاة الراحل فلاح الصواغ الذي كان رمزاً في ادائه وحتى وفاته، وترك لنا قضية الاخطاء الطبية، مشيرا الى تردي الخدمات الصحية، وان كثرة الاخطاء الطبية التي تسببت في الوفاة امر محسوم للجميع، وهناك فساد في الحكومة الكل يشعر به.

واكد الكندري اهمية عدم التعاقد مع مدرسين من دول معينة اقل منا مستوى واكثر فساداً، وقالوا انهم لا يستطيعون لأنهم ارخص سعراً، ولا يجوز ذلك في التعليم والصحة، واطلبوا ميزانية تعزيز ابحاث علمية وتطوير كوادر طبية، وبدلا من «قط» الاموال على الناس بالخارج قطوهم على الكويتيين.

ورد وزير الصحة قائلاً: أؤكد أننا في نقاشات طويلة مع مجلس الخدمة لاستجلاب اطباء بمعاشات استثنائية لتطوير الخدمات، وبالنسبة للموضوع فقد ثبت وجود خطأ وتم ارسال الملف للنيابة، ونحتاج ميزانية كبيرة لتطوير الخدمات الصحية، وهي جزء لا يتجزأ من المنظومة الصحية.

وعقب النائب احمد الفضل على سؤاله لوزيرة الشؤون عن عدد جمعيات النفع العام المرخصة.

وقال ان السؤال جاء بناء على احصائية حصلت عليها، وهناك اكثر من 126 حالة حجز، وهناك 12 الف حالة منع سفر، واكثر من 3 الاف ضبط واحضار مدين، فهل ساعدت هذه المبالغ التي تجمعها جمعيات النفع العام هذه؟ فوجئت بأرقام مهولة، فإجمالي ما حصلت عليه من 2012 حتى 2016 نحو 716 مليون دينار 90% منها صرفت خارج الكويت، وصرف منها اكثر من 71 مليون دينار رغم حالات البدون والعوز بالكويت والسجن والقضايا المالية، وسألت عن الدور الرقابي للوزراء حول الأموال التي دخلت الى هذه الجمعيات وهل ذهبت في مصارف ارهاب؟ فهل كانت هناك رقابة من الحكومة.

وشكر الفضل الوزير على تجاوبه، مشددا على اننا نمارس العمل الخيري المنظم منذ اكثر من 50 سنة، ونحن مقبلون على العمل الخيري وارجوا الربط مع السجن المركزي لتوجيه الصرف على السجناء من اصحاب المديونيات البسيطة وعددهم كبير.

ولفت النائب حمدان العازمي الى انه وجه سؤالا لكل الوزراء عن المشروعات المدرجة ضمن الميزانية، وهناك وزراء تغيروا، وهناك مشاريع متأخرة، وهي بسبب عدم تعيين الكويتيين.

وشدد العازمي على عدم وجود اي محاسبة بشأن تأخر المشاريع، ويستذبحون على التجديد للمتسببين في تأخر المشاريع.

لجنة الميزانيات

وانتقل المجلس الى تقرير لجنة الميزانيات والحساب الختامي البرلمانية والذي تضمن الاتي:

مدرج على جدول الاعمال 4 تقارير للجنة الميزانيات والحساب الختامي بشأن:

1 - التقرير الاول عن اعتماد تقديرات توجيه (3) النفقات الرأسمالية الباب الثاني (شراء الاصول غير المتداولة في مشروع القانون بربط ميزانية الوزارات والادارات الحكومية للسنة المالية 2020/2019.

تقرير ديوان المحاسبة بشأن موضوعات الرقابة المسبقة والتي صدر عنها الرأي بعد الموافقة، واحيلت الى مجلس الوزراء وفق احكام المادة (13) من قانون ديوان المحاسبة رقم (30) لسنة 1964 خلال الفترة من 2018/1/1 الى 2018/12/31.

قرارات الجلسة

- رفض المجلس طلب النيابة العامة رفع الحصانة عن النائب عسكر العنزي بعدم موافقة 27 عضوا وموافقة 12 عضوا من إجمالي الحضور البالغ عددهم 39 عضوا.
- رفض طلب النيابة العامة رفع الحصانة عن النائب شعيب المويزري بعدم موافقة 28 عضوا وموافقة 11 عضوا من اجمالي الحضور وعددهم 39 عضوا.
- سحب تقرير لجنة الشباب والرياضة بشأن تطوير وخصخصة الرياضة والاحتراف لمزيد من الدراسة.
- وافق بـ 50 عضوا وعدم موافقة 5 اعضاء على تقارير لجنة الميزانيات بشأن فتح اعتماد اضافي لكل من التعليم العالي بمبلغ 53 مليون دينار، والصحة بـ 319 مليونا، والنفط بـ 900 مليون دينار.
- وافق على سحب تقرير لجنة الداخلية والدفاع البرلمانية عن «قوة الشرطة».
- وافق على النفقات الرأسمالية للدولة وشراء الأصول المتداولة 2020/2019 بقيمة 3.7 مليارات دينار.
- وافق على منح اللجنة الاسكانية شهرا لدراسة تعديل المادة 29 مكرر من قانون الرعاية السكنية.
- المجلس يوافق على تعديل قانون الهيئة العامة للغذاء والتغذية في مداولته الثانية ويحيله إلى الحكومة.

المعتذرون

جابر المبارك، وناصر الصباح، وصباح الخالد، وخالد الجراح، وفهد العفاسي.

> كلنا فخورون بنجاح قناة المجلس وبتغطيتهم المميزة ولابد من مكافأتهم
> الغانم

> الحكومة تتحمل مسؤولية «الداو» لأنه عندما تم الضغط عليها تراجعت بسبب عجزها وخوفها
> الرومي

> أطالب برفع الحصانة عني لأنها اتهامات بترسية مناقصات وعقود في عهدي وهذا لم يحدث
> المويزري

> أشكر المويزري لتأكيده حقي في اللجوء للقضاء وأؤكد حقه في استخدام أدواته الدستورية
> وزيرة الأشغال

وزير الصحة: زيادة العيادات في المناطق ذات الكثافة السكانية

قال وزير الصحة الشيخ الدكتور باسل الصباح ان الوزارة تعمل على إيجاد حل في المناطق السكنية التي بها كثافة سكانية عبر وضع عيادات في تلك المناطق وزيادة عددها.

جاء ذلك في مداخلة للصباح ردا على سؤال نيابي عن الحلول التي وضعتها وزارة الصحة للتسهيل على مراجعي المستوصفات في المناطق ذات الكثافة السكانية ضمن بند الأسئلة.

وقال: صحيح ان هناك كثافة سكانية في بعض المناطق السكنية مثل منطقتي السالمية وحولي «ونحن نعمل على إيجاد حل لها في القريب العاجل بوضع عيادات وزيادة عددها».

وأوضح انه أصدر قرارا الصيف الماضي يقضي بالسماح للمواطن بمراجعة مستوصفات أخرى تابعة لمحافظته السكنية بعد انتهاء ساعات العمل الرسمي.

وعزا ذلك إلى حاجة طب العائلة لمعالجة المرضى في المنطقة الصحية التابعة لهم لتكون هناك فكرة شاملة وكاملة عن الحالة المرضية.

الوزيران باسل الصباح وفهد الشعلة

الخراز: موافقة «الخارجية» لتمرير أي مشروع خيري

أكد وزير الشؤون الاجتماعية والعمل سعد الخراز ان تبرعات الجمعيات الخيرية الى الخارج تتم بالتنسيق مع وزارة الخارجية عبر منظومة أمنية الكترونية لديها.

وأضاف الخراز في رده على سؤال برلماني بجلسة المجلس التكميلية امس حول عدد جمعيات النفع العام المرخصة رسميا وفقا لقرار اشهار الجمعيات الخيرية وان لها الحق بتوجيه مبالغ التبرعات الخارجية أو الداخلية مؤكدا انه «لا يتم تمرير أي مشروع خيري الا بعد موافقة وزارة الخارجية وتتبع ما يتم صرفه».

وأشار الى ثناء وفود أوروبية وأميركية على جهود وزارتي الخارجية والشؤون وتعاونهما مع البنك المركزي في شأن تنظيم الأنشطة الخارجية الخاصة بالجمعيات الخيرية لافتا الى وجود تنسيق عال مع الجمعيات الخيرية بما يخص التبرعات الداخلية وتوجيهها لمستحقيها.

خورشيد وفهاد وعبدالله الكندري

صفاء الهاشم وعيسى الكندري

عاشور والعازمي ومعاملات وزير التربية

اعتماد 3 مليارات و270 مليون دينار للمشاريع الإنشائية

سحب تقرير خصخصة الرياضة للدراسة ومنح اللجنة الإسكانية شهراً لتعديل «الرعاية»

الغانم والفضالة والوزير الفاضل على المنصة

الجراح محيياً الروضان بعد الاستجواب

بوشهري والدلال في ساعة تطاير الحصى

2 - التقرير الثاني للجنة الميزانيات والحساب الختامي بشأن مشروع قانون بفتح اعتماد اضافي بقيمة 319.500.000 دينار بميزانية الوزارات والادارات الحكومية للسنة المالية 2019/2018 بميزانية وزارة الصحة.

3 - التقرير الثالث للجنة الميزانيات والحساب الختامي بشأن مشروع قانون بفتح اعتماد اضافي بقيمة 900 مليون دينار بميزانية الوزارات والادارات الحكومية للسنة المالية 2019/2018 بميزانية وزارة النفط.

4 - التقرير الرابع للجنة الميزانيات والحساب الختامي بشأن مشروع قانون بفتح اعتماد اضافي بقيمة 53.195.000 دينار بميزانية الوزارات والادارات الحكومية للسنة المالية 2019/2018 بميزانية وزارة التعليم العالي.

وقال رئيس لجنة الميزانيات عدنان عبدالصمد ان الهدف من اقرار هذا التقرير هو تمكين الحكومة من تنفيذ مشروعاتها الانشائية كالطرق والمستشفيات ودون اي تأخير، وهي لا تتذرع بالتأخير في اقرارها في موعدها المقرر ابريل من كل عام.

وأضاف ان اللجنة تلاحظ تسجيل ديوان المحاسبة لملاحظة تأخر المشاريع خلال مرحلة التخطيط والتنفيذ نتيجة لاعتراضها وبلغت مصروفات هذا الباب نحو 3 مليارات و200 مليون دينار وعدد المشروعات الانشائية 453 مشروعا.

وأكدت لجنة الميزانيات على ضرورة اسناد مشاريع الطرق الى وزارة الاشغال لعدم قدرة هيئة الطرق على ذلك، ونحن امام مشكلة، فهناك قانون اما ان يلغى او يعدل.

وبين ان الحكومة تقدمت بثلاثة اعتمادات اضافية تخص التعليم العالي والنفط والصحة، جزء منها يخص عجوزات بالسنة الجارية، وتؤكد لجنة الميزانيات على اتخاذ الاجراءات الفاعلة لتفادي هذا مستقبلا، ويجب الا تتوسع الحكومة في الاعتمادات الاضافية، وان يكون هناك تقدير سليم، وبلغت اعتمادات وزارة النفط 9 ملايين دينار ضمنها 319 مليون دينار لمعالجة حساب العهد، وهذا لن يؤثر على الاحتياطي العام، اما المبلغ الباقي فسيسحب منه وسببه عدم التقدير السليم للميزانية.

واشار عبد الصمد الى ان وزير الصحة بذل جهوداً كبيرة للتحقق من وجود شبهات في العلاج بالخارج، وهناك مستشفيات تحذر من أنه اذا لم يتم صرف الأموال المستحقة فلن تكتفي بعدم استقبال مرضى جدد لكن سيطرد المرضى الموجودون حالياً، ووافقنا على الميزانيات التعزيزية.

وقال وزير المالية نايف الحجرف: اشكر لجنة الميزانيات على الجهد الكبير المبذول، وللسنة الثالثة يتم اقرار المشاريع الانشائية وهي سنة حميدة حتى لا يكون هناك تأخر بهذا الجانب، وعقدت اللجنة 131 اجتماعا، وهذا يدل على الجهود الكبيرة المبذولة، واكرر شكري.

ووافق المجلس على مناقشة تقارير لجنة الميزانيات مجتمعة، كما وافق على تخصيص 5 دقائق لكل متحدث بدون تمديد مع تثبيت التقارير بالمضطبة وقت تلاوتها.

وأكد حمدان العازمي ان شرح عدنان عبدالصمد لم يكن وافيا بشأن تعزيز الميزانية، وقال انه وافق عليها وهو على نارين.

وقال عبدالصمد: كل شيء موجود بالموجز والتقارير، وهو لم يسمع الكلمة ولم يقرأ الموجز، واسألوه: هل قرأت الموجز؟

وكان اول المتحدثين النائب محمد الدلال، متسائلا: كيف تقبل يا سيد عدنان بعد مناقشة الموضوع عدة اشهر ان نعرضه في يوم واحد ويتم اقراره بهذا السلق؟ فالتقرير لم يصلنا سوى امس، والاخ وزير المالية يتحدث عن الميزانية و40% هدر، وانا لا أقبل ان يناقش اليوم لأنه استغفال لنا، ولن اقبل الا بالتأجيل.

وأكد عبدالصمد ان اللجنة ليست متأخرة بل المشاريع الحكومية وصلت متأخرة، وليس لك الحق لتحميل لجنة الميزانيات، لان قرار المجلس هو المناقشة اليوم وليس قرار اللجنة، وقدم اقتراحاً للرئيس بتأجيل المناقشة ليس اسبوعا بل شهر او اثنان، فليس لدينا مانع.

ورد الدلال: انا زعلان عليهم سيد، ونعلم جهدكم، لذا يجب ان يأخذ وقتا في المناقشة، فالتقرير مكتوب عليه 19 مارس، وسأقدم طلباً بتأجيل المناقشة.

وقال النائب محمد المطير: نقدر عمل لجنة الميزانيات وكلام الدلال، والمشكلة من المجلس انهم يمشون اللي يبونه، ويعرضون الموضوع ويكروتونه ويصوتون عليه.

بدوره، قال النائب علي الدقباسي: استغرب استمرار مشاكل الشعب الكويتي بعدم توفر فرص عمل للشباب في ظل شغل الوظائف لوافدين، والوظائف موجودة والحبل على الجرار، وانا اصادق على الميزانيات ومستمر في ذلك، لكن لا يمكن ان أوافق في ظل استمرار مشاكل البطالة، مطالبا بالتشديد على الانفاق في القطاع النفطي في ظل عدم توظيف المواطنين به.

اما مقرر لجنة الميزانيات والحساب الختامي فكشف عن اهمية الميزانية التعزيزية، ومن يعترض فهو حقه، ومن لديه اعتراض على امور تخص المرضى والمبتعثين فليبين موقفه، ولجنة الميزانيات لا تتحمل المسؤولية، ومن يرد ان يرفض يرفض، ورئيس المجلس نسق مع مكتب المجلس مناقشة موضوع اليوم «امس».

واعترض النائب عبدالله الرومي على ذكر اسم هاني، مشددا على انه اذا كان يقصد بالوزير السابق هاني حسين فهو من خيرة الكفاءات.

ورد النائب عمر الطبطبائي: امدحوا من تريدون، والادارة السيئة والداو تشهد ولن نجامل احدا.

وعقب الرومي قائلا: من يتحمل مسؤولية الداو الحكومة وليس هاني، لانه عندما تم الضغط تراجعت الحكومة، والمسؤولية حكومية بحتة بسبب عجزها وخوفها والا كنت تريدون المناقشة.

وبين عمر الطبطبائي ان الرومي ثبت كلامي لان هاني كان وزيرا وجزءا من الحكومة.

ورفع عيسى الكندري الجلسة ربع ساعة للصلاة.

استئناف الجلسة

واستأنف الغانم الجلسة، وقال عمر الطبطبائي: قلت ان وزير النفط في صفقة الداو انه هاني، وأصحح انه كان مستشارا وليس وزيرا.

> يجب عدم التعاقد مع مدرسين من دول معينة أقل منا مستوى وأكثر فساداً
>
> عبدالكريم الكندري

> حق اللجنة التشريعية يتوقف عند الشكوى كيدية أو غير كيدية
>
> بدر الملا

بدوره، قال الغانم: تطرق احد النواب الى ان تقارير الميزانيات فيها كروتة، واذا كان لا يعرف يسأل ونعلمه ان تقارير الميزانيات لها الاولوية، وهناك طلب لتأجيل مناقشتها، ولكن يجب ان تقر قبل 11 ابريل.

وقال سعدون حماد: هناك مصابون بالسرطان، وتم ايقاف علاجهم، وليس مقبولا ان يتأخر، ومن لا يريد ان يصوت لا يصوت.

من جانبه، قال الدلال: نقول عطونا فرصة للمناقشة، وهذا امر مهم.

وقال سعدون حماد: التقرير وصلنا قبل امس.

وقال العدساني: لا نريد الدخول في مخاطرة بان تؤجل المناقشة، لهذا فهناك مستشفيات أوقفت علاج مرضى السرطان، وميزانية الصحة والتعليم لماذا نؤجلها، والتعطيل اتى من الحكومة، والمرضى ليس لهم ذنب.

من جانبه، قال عبدالكريم الكندري: ما ادري ليش كل هذا النقاش بشأن الميزانيات؟! لكنها اتسلقت سلق وهذه الميزانية الوحيدة التي تمس الناس مباشرة تبون تؤجلونها؟! صوتوا وخلصوهم.

بدوره، قال السويط: هناك شكوى كثيرة من اكثر من شهر بعلاج المواطنين بالخارج.

بدوره، قال احمد الفضل: ما وصلنا اليه نتيجة العلاج السياسي.

ورفض المجلس تأجيل مناقشة تقارير الميزانيات الى اليوم الخميس.

وقال خورشيد: هناك 188 مشروعا معلقا رغم وجود ميزانيتها وموافقة المجلس، وهناك تناقض في تنفيذ المشاريع، والان هناك 37 مشروعا.

وأضاف خورشيد: هناك خلل ونوع من الهدر في مصروفات الدولة، فلا يجوز صرف ايجارات على بعثات دائمة، وهذه مسؤولية وزارة الخارجية.

ولفت الى ان الادوية خلال السنوات الاخيرة 21 مليون دينار، وهناك 6 شركات قاعد تلعب في الادوية.

بدوره، قال اسامة الشاهين: أعترض على ما تعرضنا له اليوم، واعتبره ارهابا، اما ان توافق الان او انت ضد الميزانية، وهذا غير صحيح.

وقال إن النفقة الرأسمالية أكثر من 300 مليون لمشاريع ومنها طرق، وقبل أن تعرف اسباب الحصى والاموال المصروفة في السنوات السابقة، فنحن نريد استعجال ما يتعلق بالطلبة والعلاج بالخارج.

وأضاف: ونجد أن الديوان الأميري في الـ«توب تن» بالمرتبة الرابعة، وقبل الدفاع، من حيث الميزانية، فهل سيتسمر الديوان الأميري في دور شركة مقاولات؟! هذا ليس دوره، بل جهات أخرى، وعلينا ألا نوافق على النفقات الراسمالية عدا الطلبة والعلاج في الخارج.

من جانبه، قال خليل عبدالله من الصبح ونحن نسمع لكلمة كروتة، ومنذ سنوات هناك ممارسة، فالأولى ان نعطي مثل هذه التقارير وترك المهاترات، والتقرير من الصبح موجود.

ولفت عبدالله إلى تقرير النفقات الرأسمالية، وثلاث جهات منها عليها ملاحظات، وهناك «بلاء» اما في ديوان المحاسبة او وزارة الصحة، ولدي رأي في ديوان المحاسبة وممارسة بعض المراقبين فيه.

وأضاف: «لتقول لي وزارة التعليم العالي كم خرجت من الطلبة لتوظيفهم في مشاريع الصحة من المستشفيات، فدعونا نقدم المشاريع التي توظف الكويتيين، ومشاريع الصحة ليس لديها كوادر بشرية للتشغيل ولابد أن توقف هذه الفوضى.

ورحب الغانم بوزير الكهرباء العراقي لؤي حميد الخطيب والوفد المرافق، وكذلك رحبت الحكومة بالوفد.

بدوره، قال العدساني: أكدنا في اللجنة على ضرورة التدقيق على مصروفات العلاج في الخارج وبند الأدوية.

وعلق خورشيد قائلا: تجاوزات مكتب فرانكفورت تجاوزت 700 مليون يورو، والتقرير مدرج على الجدول، وهناك شخص ادرج اكثر من 1500 حالة للعلاج بالخارج لمصالح انتخابية، ولا نناقش؟ هذا الامر لا يصح.

بدوره قال بدر الملا: يفترض ان تكون الحكومة شفافة، إلا أننا نجد ان الميزانية المعروضة محاولة لخلط الحالة المالية للدولة، وهناك ميزانية تكميلية على الميزانية، وتم ادخال حساب باب العهد فيها، فوجدت مبالغ صادمة في حساب العهد، وانا قبل اسبوع قلت سوف استجوب وزير المالية فيما يخص حساب العهد، وسوف اقدم اسئلة برلمانية، ولن انتظر اكثر من المهلة المحددة.

وتقدم مجموعة اعضاء لتمديد الجلسة لحين الانتهاء من تقارير الميزانيات ووافق المجلس.

وقال النائب حمدان العازمي: لم اتمكن من قراءة تقرير لجنة الميزانيات لانه لم يصل الا اليوم، واستغرب موافقة المجلس على تقرير الميزانية، ولا احد يذهب الان للعلاج بالخارج، وكل ما يحدث هو تعزيز من اجل سداد فواتير وزير صحة سابق، ونريد معرفة المبالغ وين راحت، وهناك تناقص للادوية والخدمات الصحية.

وقال النائب خليل عبدالله: كان هناك اتفاق بالمجلس على تعزيز الميزانية من اجل معالجة حساب العهد، ومن يعرقل الميزانية والتطوير الوظيفي هو الحكومة.

وتحدث النائب عادل الدمخي قائلا: الميزانيات التكميلية هي الباب الرئيسي حتى لا ندخل في خلافات حساب العهد، ويجب ضبط تقديرات الميزانية، مطالبا بان يكون التصويت على الميزانيات المعروضة منفردا والا تكون مجتمعة.

في وقت قال النائب عبدالوهاب البابطين ان الوعود الحكومية لا تنفذ، والدليل ورد بتقرير لجنة الميزانيات بان هناك مشاريع متأخرة لا تنفذ، وأنا ايدت عدم التعاون مع رئيس الوزراء بسبب حساب العهد وعدم التزام الحكومة، وثلاث قضايا لا استطيع تأخيرها هي الصحة والتعليم والامن.

وأكد عدنان عبدالصمد ان الحكومة لم تلتزم بموضوع العهد، وكانت هناك زيادات بهذا البند، وفي السابق كانت هناك اعتمادات تكميلية في كل باب وهذه الغيت بقانون ايام احمد السعدون واخرين، وتم الغاؤها في كل الابواب، والحكومة تعهدت بألا تستخدم بند العهد ولا تزيده، لكنها زادته بحجة مصروفات حتمية، وهناك مصروفات حتمية ومصروفات اخرى غير ذلك، وطلبنا تحديد مبلغ العهد.

ووافق المجلس على النفقات الرأسمالية للدولة وشراء الأصول المتداولة 2019 /2020 بقيمة 3.7 مليارات دينار، كما وافق بتأييد 50 عضوا وعدم موافقة 5 اعضاء على تقارير لجنة الميزانيات بشأن فتح اعتماد اضافي لكل من «التعليم العالي» بمبلغ 53 مليون و«الصحة» 319 مليونا و«النفط» 900 مليون دينار.

ووافق على سحب تقرير لجنة الشباب والرياضة بشأن تطوير وخصخصة الرياضة والاحتراف، لمزيد من الدراسة، وكذلك سحب تقرير لجنة الداخلية عن «قوة الشرطة»، ومنح اللجنة الاسكانية شهراً لدراسة تعديل المادة 29 مكرر من قانون الرعاية السكنية.

وانتقل الى تقرير اللجنة الصحية بشأن هيئة الغذاء للمداولة الثانية، وقال احمد الفضل إن القانون الذي أمام المجلس فيه تغليظ عقوبات وانا من قدمه، ولكن اللجنة عدلت على اقتراحي وهو تحديد الغرامة كحد ادنى 100، وهي قليله أمام الاطعمة الفاسدة، والهدف من الغرامة الردع، وأطلب اعادتها الى ألف دينار حداً ادنى كعقوبة للاطعمة الفاسدة.

في حين قال عبدالله الرومي لنجعل اغلاق المنشأة تقديرا للقضاة، حتى لا يرجع الامر بالسلب على الهيئة في حال اغلاقها.

وقال أسامة الشاهين: ضاعفنا الحد الاعلى لكثير من العقوبات ووصلت الى 100 ألف، ولكن تخفيف الحد الادنى وتقديرها متروك للموظفين، اما فيما يتعلق بإغلاق المنشاة لحين صدور حكم قضائي فليس نصا مستحدثا، بل هو قديم.

وانتقل المجلس الى مناقشة تقرير اللجنة الصحية بشأن تعديلات قانون الهيئة العامة للغذاء والتغذية في المداولة الثانية، وبعد مناقشات نيابية وافق المجلس على تعديل القانون في مداولته الثانية واحاله الى الحكومة.

حدث في الجلسة

بوشهري تخرج قبل التصويت

قبل تصويت المجلس على طلب رفع الحصانة عن النائب شعيب المويزري، في القضية المرفوعة من الوزيرة جنان بوشهري، خرجت بوشهري من قاعة عبدالله السالم.

ملفات ما في

حين انتقل المجلس الى بند رفع الحصانة، صعد رئيس اللجنة التشريعية للمنصة لعرض التقارير، وخلال مرور النائب اسامة الشاهين على المنصة، علق الشطي قائلا: ملفات ما في، وذلك بعد ان استعجل المجلس مناقشة التقارير بشأن الاسئلة البرلمانية.

عاشت

عقب انتهاء وزيرة الاسكان د. جنان بوشهري من مداخلتها فيما يخص الشكوى المقدمة منها ضد شعيب المويزري وطلب رفع الحصانة، علقت صفاء الهاشم على مداخلة الوزيرة قائلة: عاشت، وهي تصفق بيدها بحرارة للوزيرة.

صيدليات الشاهين

ضرب النائب اسامة الشاهين مثالا خلال حديثه عن عدم توظيف الكويتيين بالجمعيات والصيدليات والالتفاف على القانون بإنشاء صيدليات باسم لؤلؤة الشاهين واحمد الشاهين واسامة الشاهين، وبالنهاية سلسلة صيدليات الشاهين.

الوزراء غضبانين... وينهم؟؟

خلال بند الاسئلة، علق عبدالكريم الكندري قبل اختيار السؤال المراد مناقشته قائلا: الوزراء غضبانين، وينهم؟ ليستدرك بالقول: اختار اجابة وزارة الصحة بما ان وزيرها موجود.

حكومة شعبية

علق الغانم على حديث عادل الدمخي من مقعد وزير الخارجية بقوله: مؤشر جيد يا بوعبدالرحمن، ورد الدمخي: من مقعد وزير الخارجية؟! هذا دليل على ان الحكومة القادمة حكومة شعبية، وقال الغانم: مرة واحدة عاد «الخارجية»! والحكومة الحالية شعبية، وعلق الفضل على حكومة شعبية: هي هيه.

مشكلة حمدان انه ما سمع ولا قرأ

علق حمدان العازمي على كلمة عدنان عبدالصمد بانه وافق على الميزانية التعزيزية وهو بين نارين، ويرد عبدالصمد: حمدان شكله ما سمع ولا قرأ التقرير.

مغارة علي بابا

وصف علي الدقباسي ميزانية النفط بمغارة علي بابا ويجب ان تعالج.

الوزيرة العقيل تترقب شاشة المجلس

وزير المالية وفريقه الحكومي

أسامة الشاهين وبدر الملا

المويزري والسبيعي والسويط والعتيبي والدمخي في جلسة أمس

«العمالة المنزلية» إلى «حماية القوى العاملة» مطلع أبريل

تجديد العمالة الوطنية تلقائياً دون شرط مراجعة الإدارة

جورج عاطف

علمت "الجريدة" أن "الهيئة العامة للقوى العاملة تعمل على قدم وساق لاستكمال تطبيق قرار مجلس الوزراء رقم 614 لسنة 2018، القاضي بنقل الاختصاصات الواردة في القانون رقم 68 لسنة 2015، بشأن العمالة المنزلية من وزير الداخلية إليها، والمقرر مطلع أبريل المقبل".

ووفقاً لمصادر "القوى العاملة" لـ"الجريدة" فإنه "تم الاستقرار على أن تتبع إدارة العمالة المنزلية قطاع حماية القوى العاملة في الهيئة، ويكون مقرها في منطقة الرميثية بدلاً من إدارة العمالة الوطنية التي ستنقل إلى قطاعها في مبنى إعادة الهيكلة، فضلاً عن نقل إدارة الاستخدام، الموجودة في ذات المبنى، إلى إدارة عمل محافظة الأحمدي".

وأوضحت المصادر أن "ثمة اجتماعات تنسيقية عدة جرت بين القوى العاملة ووزارة الداخلية بشأن آلية تطبيق القرار السالف ذكره، تم خلالها مناقشة الجوانب كافة المتعلقة بنقل الاختصاصات"، مشيرة إلى أن "الهيئة في انتظار اعتماد الهيكل التنظيمي من ديوان الخدمة المدنية لبدء عملية تسكين الوظائف من خلاله"، مبينة أنه "تم الانتهاء من تدريب موظفي الهيئة، من قبل وزارة الداخلية، الذين سيعملون في إدارة العمالة المنزلية، على آليات العمل داخل الإدارة".

أحمد الموسى

إيمان الأنصاري

وكان مدير الهيئة أحمد الموسى أكد لـ"الجريدة" أنه "فيما يخص الموظفين المدنيين العاملين في الإدارة الذين يتبعون وزارة الداخلية، الراغبين في الانتقال للعمل بالهيئة، فهم مرحب بهم إذا أرادوا ذلك".

دعم العمالة

في موضوع آخر، قالت نائبة مدير الهيئة لشؤون قطاع القوى العاملة الوطنية إيمان الانصاري، إنه "تطبيقا لقرار مجلس الوزراء (1439/ 2018) لن يتم قبول طلبات صرف دعم العمالة الوطنية لحملة المؤهل المتوسط، إلا لمن لديه دورة مدتها سنة، وأخرى مدتها سنتان لمن هم دون المتوسط، أو مدة خبرة مسجلة لدى المؤسسة العامة للتأمينات الاجتماعية تعادل مدة الدورات المشار إليها سلفاً".

وأوضحت الأنصاري، في تصريح صحافي أمس، أن "المادة الثانية من القرار وضعت شرطاً جديداً لصرف الدعم لحملة المؤهل المتوسط وما دونه، على أن يبدأ العمل به الشهر المقبل، مع ضرورة الحصول على دورة مدتها سنة لحملة المؤهل المتوسط، وأخرى مدتها سنتان لمن دون المؤهل المتوسط معتمدة من الهيئة العامة للتعليم التطبيقي والتدريب، حتى يتم صرف دعم العمالة لهم"، مشيرة إلى أن "القرار استثنى من ذلك أصحاب الخبرة في القطاع الأهلي التي تعادل مدة الدورات".

وعن حملة المؤهلات المتوسطة وما دون ذلك، الذين يصرفون الدعم حالياً قبل العمل بالقرار، أكدت الأنصاري، أن "القرار استثنى المستفيدين من دعم العمالة وقت صدوره، على أن يستمر الصرف لهم ما لم تنقطع علاقة العمل، مبنية أن "أحكام المادة الثانية تطبق على من ينتقل من جهة عمل إلى أخرى، أو حتى ذات الجهة بعد العمل بالقرار، في حال تبين وجود فترة تأمينية غير مؤمن عليها بين جهتي العمل".

ولفتت الانصاري إلى أن "القرار صدر في 15 أكتوبر الماضي وتحدد أبريل المقبل موعداً للعمل به، وروعي منح مهلة لتلك الفئات تقارب 6 أشهر لتوفيق أوضاعهم تنتهي مطلع الشهر المقبل"، مؤكدة أن "الهيئة لا تدخر جهداً في إعادة التوازن إلى سوق العمل لرفع مهارة العاملين ودفعهم نحو تنمية قدراتهم الذاتية".

من جهة أخرى، أعلنت المتحدثة الرسمية للهيئة العامة للقوى العاملة، مديرة إدارة العلاقات العامة والإعلام، أسيل المزيد، أن الهيئة عملت منذ ديسمبر الماضي على أن يكون تجديد العمالة الوطنية تلقائياً دون شرط المراجعة للإدارة المختصة، وذلك تسهيلاً وتخفيفاً على العمالة الوطنية، على أن يتم استقطاع رسم التجديد لاحقا في حال عدم وجود أي تغير، وتم العمل فقط بإشعار تسجيل العمالة الوطنية أول مرة، مؤكدة أن هذه الخطوة من شأنها أن تحفظ حقوق العمالة الوطنية، وتحدّ من أي عمليات وقف صرف دعم العمالة لأغراض المراجعة أو ما شابه ذلك، ويأتي ذلك من حرص الهيئة على عدم وقف المخصصات المالية للعمالة الوطنية، تحت أي ظرف طالما العمالة على رأس عملها.

وأفادت المزيد بأنه يتم استقبال المراجعين من أصحاب الأعمال في مقر الهيئة بمنطقة الرقعي، والمناديب بمراكز الخدمة التابعة للهيئة، وذلك لإجراءات إشعار تسجيل العمالة الوطنية لأول مرة أو تغيير المؤهل الدراسي أو إلغاء تسجيل إذن العمل.

> اجتياز الدورات التدريبية شرط لصرف «الدعم» للمؤهلات المتوسطة ودونها
> الأنصاري

«الكهرباء»: «الماء حق للجميع» شعارنا باليوم العالمي للمياه

سيد القصاص

برعاية وزير النفط وزير الكهرباء والماء د. خالد الفاضل، يقام اليوم الاحتفال باليوم العالمي للمياه 2019، بعنوان "لن نترك أحدا يتخلف عن الركب"، في مركز الشيخ جابر الأحمد الثقافي، ويهدف هذا العام إلى تأكيد أن "الماء حق للجميع".

وقال وكيل وزارة الكهرباء والماء محمد بوشهري إن الكويت تحتفل سنويا باليوم العالمي للمياه في 22 مارس، وحدد هذا اليوم من قبل الأمم المتحدة ليكون حدثا سنويا للاحتفال بالمياه، حيث يسلط الضوء في ذلك اليوم على موضوع مختلف في مجال المياه.

وأضاف بوشهري، في تصريح صحافي، ان شعار هذا العام يركز على أن المياه حق للجميع كائنا من كان، وأيا كان المكان الذي يعيش فيه، فالماء حق من حقوقه الإنسانية، مؤكدا أن الكويت تحرص على المشاركة في تلك الاحتفالية العالمية لما لها من دور توعوي وفرصة لتوضيح دور وزارة الكهرباء والماء بشكل خاص ومؤسسات الدولة المعنية في مجال المياه.

في سياق متصل، أفادت مصادر "الكهرباء" لـ"الجريدة" بأن الوزارة لديها العديد من المشاريع الخاصة بالمياه، والتي بدأت العمل بها منذ عام 2017، والتي تهدف إلى تحقيق قدرة إنتاجية واستفادة أكبر من المياه المنتجة من محطاتها.

ولفتت المصادر إلى أن من تلك المشاريع مشروع إنشاء وإنجاز وصيانة محطة تعبئة المياه العذبة بمنطقة الصليبية والأعمال الملحقة بها، والتي تهدف إلى رفع سعة التشغيل في المحطة من 10 مصبات تعبئة إلى 20، لتوفير المياه العذبة لمنطقة الصليبية والمناطق المجاورة لها.

وأضافت أنه جار أيضا إنشاء وإنجاز وصيانة محطة تعبئة المياه العذبة بالعبدلي، والتي تهدف إلى رفع سعة التشغيل من 4 مصبات لتعبئة المياه إلى 16، لتوفير المياه العذبة لمزارع العبدلي والمناطق المجاورة لها.

المنفوحي: إطلاق تطبيق جنائز الكويت إلكترونياً

علي حسن

أعلن المدير العام لبلدية الكويت، م. أحمد المنفوحي، أن البلدية في إطار سعيها المتواصل لمواكبة التطور التكنولوجي والإلكتروني لتيسير الخدمات التي تقدمها للمواطنين والمقيمين، أطلقت تطبيق جنائز الكويت، من خلال نظام الأبستور وأجهزة الأندرويد الخاص بإدارة شؤون الجنائز بالبلدية.

وأوضح المنفوحي، في تصريح له، أن نظام الأبستور الذي سيتم تطبيقه يحتوي على أسماء الوفيات يوميا، مع موعد الدفن وعناوين العزاء، عبر أمر الدفن الذي تتلقاه إدارة شؤون الجنائز، كما أنه يشمل إرشادات وتوجيهات لأهالي المتوفين، من خلال احتوائه على مراكز العمل والمقابر العاملة ومواقعها والمقابر غير العاملة والتاريخية في الكويت وأماكنها وصورها ونبذة عنها، كما يشتمل على أخبار وإنجازات إدارة شؤون الجنائز، وكيفية التواصل معها.

وأكد المنفوحي أن هذا التطبيق يتميز بسرعة نشره لأسماء الوفيات وعناوين وأرقام العزاء، وتسهيله الوصول إلى أماكن العزاء، من خلال google map، إلى جانب تيسيره سرعة التواصل مع جميع مراكز إدارة شؤون الجنائز، بوجود رسائل جاهزة للتعزية عن طريق النسخ واللصق، كما أنه يسهل عملية دفع رسوم الكفن اختياريا، عبر رابط مستقل لموقع البلدية، وإضافة إشعارات العوائل والاقتراحات والملاحظات.

المنفوحي خلال إطلاق التطبيق

«البلدية»: عقوبات مشددة على مخالفي أنظمة البناء

ذكر نائب المدير العام للبلدية لشؤون محافظتي العاصمة والجهراء فيصل الجمعة، أن البلدية خطت خلال فترة قصيرة خطوات حثيثة وسريعة نحو التطوير.

وقال الجمعة، خلال كلمته التي القاها في افتتاح ورشة عمل تنمية مهارات مفتشي البناء، إنه "يتم اتخاذ الإجراءات القانونية بحق العقارات المخالفة".

واختتم الجمعة حديثه قائلا إنه "يتم تفعيل المادة 39 من قانون البلدية، التي تتضمن معاقبة من تثبت مسؤوليته من أصحاب المكاتب، أو الدور الاستشارية الهندسية، أو المهندسين، أو المشرفين، أو المقاولين عن إقامة مبان بدون ترخيص، أو الإشراف على تنفيذها، أو أي مخالفات بناء أخرى بغرامة لا تقل عن 5 آلاف دينار ولا تجاوز 10 آلاف، مع سحب ترخيص المكتب الهندسي، وإيقاف تصنيف المقاول، وإبعاد المخالف غير الكويتي إبعاداً إدارياً عن البلاد".

وشدد على تفعيل المادة 40، التي تتضمن عند امتناع صاحب المخالفة عن تنفيذ الحكم القضائي الصادر بحقه إزالة المخالفة ويغرم 10 دنانير يومياً للسكن الخاص، و100 دينار للسكن التجاري والاستثماري والصناعي والخدمي.

لا تعديل لبيانات بطاقة من لديه ملصق إقامة صالح

قال المدير العام للهيئة العامة للمعلومات المدنية مساعد العسعوسي، إنه لا حاجة لتعديل بيانات البطاقة المدنية للوافدين المقيمين الذين تحمل جوازات سفرهم ملصقاً بإقامة صالحة ويمكنهم السفر والعودة إلى الكويت.

جاء ذلك في تصريح أدلى به العسعوسي لـ"كونا" أمس، استعرض فيه الحالات والإجراءات التي يتوجب مراعاتها واتباعها على ضوء قرار وزارة الداخلية بالتعاون مع الهيئة بشأن إلغاء ملصق بيانات الإقامة من جوازات سفر الوافدين والاستعاضة عنه بالبطاقة المدنية على أن تكون سارية المفعول.

وأوضح أنه وفق هذا القرار ستكون البطاقة المدنية وتاريخ صلاحيتها إثباتاً على صلاحية الإقامة، وعليه لن يسمح بدخول الوافد إلى البلاد أو الخروج منها ما لم يحمل جواز سفر ساري المفعول وبطاقة مدنية سارية.

وقال العسعوسي، إن من يفقد بطاقته المدنية بالخارج فيمكنه مراجعة سفارة الكويت في بلده ليحصل على شهادة فيها بيانات الإقامة ليتمكن من العودة إلى البلاد مرة أخرى، على أن يقوم بمراجعة الهيئة لإصدار بطاقة بدل فاقد.

وأشار إلى أن من لديه خطأ في البيانات المطبوعة على البطاقة المدنية كالاسم أو رقم الجواز أو المهنة يقوم بمراجعة وزارة الداخلية لتعديل البيانات ومن ثم الدخول على موقع الهيئة لإصدار بطاقة جديدة.

لكنه أكد أن من لديه ملصق إقامة صالح وقام بنقل المعلومات على جواز سفر جديد فيتوجب عليه إصدار بطاقة مدنية جديدة قبل مغادرة البلاد.

وذكر أن من يقوم بإجراء الإقامة في مكاتب الهجرة ويتسلم الإيصال لا يحتاج إلى مراجعة الهيئة إنما يحتاج إلى متابعة التعليمات الواردة في الرسالة النصية أو الدخول على موقع الهيئة لإستكمال إصدار البطاقة.

ودعا العسعوسي المقيمين إلى التحقق من صحة بيانات الإقامة وخصوصاً الاسم باللغة الإنكليزية ورقم الجواز خلال ثلاث مراحل للتحقق من صحة البيانات وهي عند تقديم الطلب وعند استلام الإيصال من وزارة الداخلية وعند استلام رسالة من الهيئة.

وأضاف أن جميع أنواع الإقامات ستصدر دون ملصق، ما عدا الإقامات المؤقتة كالمادة (14).

> من يفقد بطاقته المدنية بالخارج يراجع سفارة الكويت في بلده
> العسعوسي

«الزكاة»: استخدام تقنيات المعلومات في إدارة أعمالنا

أعلن مدير مركز المعلومات في بيت الزكاة محمد عبدالمعطي، أن "البيت يولي أهمية خاصة لاستخدام تقنيات المعلومات في إدارة أعماله، وكان بيت الزكاة سبّاقا في إنجاز جميع أعماله ومراسلاته الإدارية آليا، كما حقق نقلة كبرى في تطوير أنظمته وخدماته الإلكترونية المتوافرة، من خلال بوابة البيت الإلكترونية".

وأضاف عبدالمعطي، في تصريح له، أن بيت الزكاة يمثل نموذجا يدعو للفخر بين جميع الهيئات والمؤسسات التي تعمل في مجال العمل الخيري والإنساني، وذلك بتطويع آليات تقنية المعلومات في تسيير أعماله، وتقديم خدماته، وتوطيد ثقة المتعاملين معه، وكذلك ثقة مؤسسات التدقيق المحلية والدولية في بيانات وأعمال وأنظمة البيت.

محمد عبدالمعطي

«الأوقاف» و«الراسخون» وقعتا اتفاقية وقفية

وقعت الأمانة العامة للأوقاف وجمعية الراسخون في العلم الخيرية اتفاقية تأسيس وقفية "الراسخون"، التي يوجه ريعها لتعليم القرآن والعلوم الشرعية، ودعم وتنسيق الجهود الدعوية التي تساعد على حسن تلقي النشء والشباب للقرآن الكريم وعلومه.

حضر التوقيع الأمين العام للأمانة العامة للأوقاف محمد الجلاهمة، ونائب الأمين العام للمصارف الوقفية منصور الصقعبي، ومدير إدارة الصناديق الوقفية لينا المطوع، وعن جمعية "الراسخون" رئيس مجلس الإدارة د. ياسر النشمي، ونائب رئيس مجلس الإدارة د. خالد الحبشي، والمدير العام أنس الخليفة.

وحول أهم مجالات وقفية "الراسخون" قال النشمي: "تضم الوقفية 9 مجالات: إعداد نخبة متميزة حافظة لكتاب فقيهة به عاملة بما فيه، وتقديم علم شرعي متميز إبداعي معاصر، وتدريس العلوم الأولية المؤهلة لفهم القرآن، ونشر ثقافة فهم القرآن وتفسير أحكامه بأسلوب ممتع هادف مبتكر، وعقد مجالس سماع الحديث النبوي الشريف، وتنظيم المسابقات في حفظ القرآن الكريم ومتون علم الشريعة، وعقد المؤتمرات والندوات والدورات في أحكام العبادات والمعاملات، والعناية بتحقيق ونشر وترجمة كتب التراث الإسلامي، وإصدار المطبوعات والبرامج العلمية والإعلامية".

الجلاهمة والنشمي خلال توقيع الاتفاقية

سلة أخبار

النجار: حماية تأمينية لمواطني دول «التعاون»

فهد الرمضان

أكد الوكيل المساعد للشؤون المالية بوزارة التربية، يوسف النجار، أهمية بحث سبل تطوير العلاقة والتعاون المشترك بين وزارة التربية في الكويت، والمؤسسة العامة للتقاعد في السعودية، بما يحقق المصالح المشتركة.

جاء ذلك خلال استقبال النجار، في مكتبه، أمس، وفدا من السعودية، تابعا للمؤسسة العامة للتقاعد، والمكون من مدير إدارة مد الحماية التأمينية متعب المهيني، ومدير الإدارة العامة للإيرادات والتحصيل أحمد المازني، وباحثة تأمين بإدارة مد الحماية التأمينية بشاير الجعد.

وأوضح النجار أن الاجتماع أسفر عن مناقشة النظام الموحد لمد الحماية التأمينية وفق أحكام القانون 44 لسنة 2007 لمواطني دول مجلس التعاون العاملين في غير دولهم بأي دولة عضو في المجلس، إضافة إلى المستندات المطلوبة عند التسجيل وإنهاء الخدمة، وكيفية سداد الاشتراكات.

وأكد أن اللقاء تكلل بالنجاح، حيث أجاب عن جميع الأسئلة من الطرفين، وتم توضيح النقاط كافة، وتعريف الوفد على قطاعات الوزارة، كما تمت مناقشة خطة ورش العمل القادمة والموجهة للمشتركين السعوديين الخاضعين لنظام مد الحماية التأمينية، لشرح النظام والرد على استفساراتهم، منوها بأن عدد الموظفين السعوديين بـ"التربية" يتجاوز 2000 موظف.

مهرجان ربيع الأحمدي ينطلق غداً

فواز الخالد

تحت رعاية وحضور محافظ الأحمدي الشيخ فواز الخالد، ينطلق غداً مهرجان ربيع الأحمدي الأول 2019 في متنزه الأحمدي، بمشاركة العديد من الجهات الرسمية والأهلية والتطوعية.

وفي هذا السياق، قال مدير إدارة المكتب الفني بالمحافظة إبراهيم الفودري، إن المهرجان يمثل الجانب السياحي والترفيهي العائلي لأحد المسارات الخمس الرئيسة للمشروع التنموي بعيد المدى «محافظتي أجمل»، الذي أطلقه محافظ الأحمدي مطلع عام 2015.

ولفت إلى أن المهرجان يمثل أحد الروافد الاجتماعية للم شمل العائلة بكل أفرادها في مكان واحد ضمن يوم ترفيهي مفتوح يضم فعاليات عديدة، منها عروض فنية متميزة، وأخرى لفريق الطائرات الورقية، ومشاركة متميزة لفريق كويت دراج 965 للدراجات النارية.

«الحرس الوطني» و«الداخلية» بحثا التنسيق الأمني

عقد المعاون للعمليات والتدريب في الحرس الوطني اللواء الركن فالح شجاع، اجتماعا تنسيقيا مع ممثلي وزارة الداخلية، لبحث التنسيق حول كيفية تلقي البلاغات في المنشآت النفطية بالمنطقة الوسطى، التي تولى الحرس تأمينها أخيرا.

وذكر شجاع أن الاجتماع تناول الاستفادة من خبرات «الداخلية» ومعرفة الإجراءات الصحيحة والمتبعة في حال ورود بلاغات أو حدوث حالات طوارئ في المنطقة الوسطى، بهدف تحقيق التكامل مع المؤسسات الأمنية في البلاد، وفق ما أقرته الوثيقة الاستراتيجية للحرس الوطني 2020 (الأمن أولا).

مكتب العمالة الوافدة يستأنف أنشطته

أعلن السكرتير العام المساعد للاتحاد العام لعمال الكويت عبيد العجمي، أن الاتحاد العام، بالتعاون مع مركز التضامن واللجان العمالية لبعض الجاليات الوافدة في الكويت، ومنها اتحاد عمال نيبال (جيفونت) ومنظمة سانديغان الفلبينية، قام باستئناف أنشطة مكتب العمالة الوافدة لديه، لخدمة مصالح العمالة الوافدة، والدفاع عن قضاياها ومطالبها في الكويت، بدءاً من الاثنين الماضي.

وأكد العجمي أن الاتحاد سيستمر في تكريس كل إمكانياته لدعم مطالب العمالة الوافدة المشروعة، معلنا أن مكتب العمالة الوافدة يفتح أبوابه لجميع ممثلي الجاليات العمالية الوافدة، بجميع فئاتها، لتلقي الشكاوى، يومي الاثنين والأربعاء من كل أسبوع خلال الفترة المسائية.

«السلامة المرورية» للتأكد من جودة الأسفلت

ثمَّن رئيس الجمعية الكويتية للسلامة المرورية عضو المجلس الأعلى للمرور د. بدر المطر، اهتمام رئيس مجلس الوزراء سمو الشيخ جابر المبارك، خلال اجتماعه الأخير، بالاطلاع على الاستعدادات الحكومية للبدء في خطة صيانة الطرق المتضررة ومعاقبة المتسبب.

وأوضح المطر، في تصريح صحافي، أن جودة الطرق وصيانتها بشكل مستمر تعزز السلامة المرورية، محذرا من استخدام الخلطة الاسفلتية ذاتها في إصلاح الشوارع، لاسيما أن الخلطات المستعملة لا تتوافق مع معايير وشروط ومواصفات سفلتة الطرق المعتمدة.

وشدد على ضرورة التأكد من جودة ونوعية الطبقة المستخدمة، تفاديا لحدوث المشكلة مرة أخرى، ما من شأنه توفير أموال طائلة على الدولة، والحفاظ على سلامة مرتادي الطرق ومركباتهم.

مؤتمر الخليج لبيئة المباني يوصي بتطوير كود الزلازل

أكد رئيس مؤتمر الخليج لبيئة المباني المستدامة، د. علي بومجداد، مشاركة 400 باحث ومتخصص في المؤتمر الذي أقيم برعاية مؤسسة الكويت للتقدم العلمي. وتوجه في ختام المؤتمر بالشكر لرئيس مشروع بيئة المباني المستدامة د. أورال بيوكوزتورك، إضافة إلى جميع المشاركين.

من جانبه، قال عضو اللجنة التوجيهية للمؤتمر د. حسن كمال: إنه تم عرض ونقاش أثر الزلازل على أداء الأبراج والمباني العالية، والتأكيد على أهمية تطوير كود الزلازل للكويت، وتطبيقه في تطوير المشاريع الإنشائية والبنية التحتية للخطة التنموية للدولة، وأخذه بالاعتبار في التطور الحضري بالكويت.

الأمير يرعى حفل تكريم الفائزين بجائزة الحجرف

الجراح: المواطنة الحقة توفر الحياة الآمنة الخالية من التعصب والتطرف والعنصرية

كرم ممثل الأمير، الفائزين بجائزة الدورة الثانية من مسابقة فلاح مبارك الحجرف للأعمال الوطنية التي تحمل رؤية «تعزيز قيم المواطنة والتسامح والانتماء للمجتمع الكويتي»، وذلك بمركز الشيخ جابر الأحمد الثقافي.

ممثل الأمير والمعجل خلال الحفل الختامي لتكريم الفائزين بجائزة الحجرف

تحت رعاية صاحب السمو أمير البلاد الشيخ صباح الأحمد، أقيم مساء أمس الأول، الحفل الختامي لتكريم الفائزين بجائزة فلاح مبارك الحجرف للأعمال الوطنية تحت رؤية «تعزيز قيم المواطنة والتسامح والانتماء للمجتمع الكويتي» في دورتها الثانية، وذلك بمركز الشيخ جابر الأحمد الثقافي.

وقد ناب عن سموه وزير شؤون الديوان الأميري الشيخ علي الجراح لحضور الحفل، حيث قام بتكريم الفائزين بالجائزة.

وألقى الجراح كلمة جاء فيها أن «قيم المواطنة الحقة تعد أحد أهم أركان بناء المجتمع وذلك لدورها الكبير في تعضيد أواصر المجتمع ودعم ترابط مكوناته وتوفير أسباب العيش الكريم والحياة الآمنة الخالية من آفات التعصب والتطرف والعنصرية أيا كان شكلها»، مبيناً أن هذه الجائزة تأتي تحت رؤية «تعزيز قيم المواطنة والتسامح والانتماء للمجتمع والكويت» لتضع الجهد الأهلي الصادق جنبا إلى جنب مع الجهود الرسمية الهادفة لترسيخ مبادئ حب الوطن والولاء له ومبادئ التسامح بين أبناء الشعب الكويتي استكمالا لما جبل عليه أهل الكويت منذ القدم حيث سطروا أروع أوجه التكافل والتآخي والتسامح.

وأضاف ممثل صاحب السمو أن «شباب الكويت حظوا باهتمام كبير من قبل صاحب السمو، فجل اهتمامه هو رعاية وتمكين شباب الوطن وبناته على حد سواء، وطالما ردد سموه أن أغلى ما تملك الكويت من ثروة وأفضل ما تحرص عليه من استثمار هم الشباب الذين بسواعدهم يرسم المستقبل، لذا علينا تنمية قدراتهم ومهاراتهم وصقل مواهبهم وحثهم على التزود بالعلم ومناهل المعرفة ليكونوا أكثر نضجا ووعيا وتحصنا من الأفكار الضالة والسلوك المنحرف، مع دفعهم لبذل المزيد من العطاء والمشاركة في تنمية وطنهم ورقيه».

> المبادرة الوطنية السامية تهدف إلى بث روح الألفة والمحبة بين أبناء الوطن
> المعجل

نبذ التعصب

من جهته، ألقى رئيس مجلس الإدارة، رئيس مجلس أمناء الجائزة فهد المعجل، كلمة أشاد فيها بالرعاية الأبوية لهذا الحفل الكريم وللدعم الذي أولاه صاحب السمو أمير البلاد لجائزة فلاح مبارك الحجرف باعتبارها مبادرة وطنية أهلية سامية تهدف لبث روح الالفة والمحبة بين أبناء الوطن ونبذ جميع اشكال التعصب والفرقة البغيضة.

وأضاف المعجل: «تقدم للمنافسة على جوائز هذا الموسم 231 مشاركة بواقع 94 مشاركة في مسابقة الرسم و74 في القصة و38 في الشعر و25 في مسابقة الفيلم»، مشيرا إلى أنه «تم فرز وتقييم وتحكيم الأعمال المشاركة بأسلوب اتسم بالمهنية والحرفية العالية على يد نخبة من المختصين الكويتيين والرواد في مجالات الأدب والشعر والفن والسينما».

الفائزون: الجائزة حافز للشباب نحو الإبداع

أكد عدد من الفائزين بجائزة فلاح مبارك الحجرف للاعمال الوطنية الثانية ان هذه الجائزة تشكل حافزا كبيرا للشباب الكويتيين لتقديم المزيد من التميز والابداع، كما تسهم في تعزيز قيم المواطنة.

وحقق المركز الأول عن فئة القصة ناصر البراعصي، والمركز الثاني علي اشكناني وأسماء الابراهيم، في حين حاز المركز الثالث فهد القعود، وعن فئة الفيلم حصل امير شيراني على المركز الأول، وعثمان الجعفر على الثاني وبدر باعيسى على الثالث.

وعن فئة الرسم حصلت سارة الصالح وفي الفيلكاوي على المركز الأول، بينما جاء يعقوب إبراهيم وزينب حسين في المركز الثاني، أما المركز الثالث فحصلت عليه دلال العجلان وأمل إسماعيل.

وعن فئة الشعر، حصلت على المركز الأول ندى الأحمد، والثاني عبدالله العنزي والحارث الخراز وضحى الرشيدي، اما المركز الثالث فكان من نصيب ايمان النبهان وناصر البريكي.

وفيما يخص الجائزة التشجيعية لطلبة التربية فقد حقق سمير مبارك المركز الأول لفئة الشعر، وعطور العجمي المركز الأول لفئة الفيلم، ومشاري الخبيزي المركز الأول لفئة الرسم، كما جاءت عنان الريحان الأولى في فئة القصة.

سلة أخبار

السفير خلف يلتقي رئيس وزراء سانت لوسيا

السفير خلف خلال لقائه آلين شاستانيت

شارك سفير الكويت لدى كوبا محمد خلف بتمثيل الكويت بمناسبة العيد الوطني لدولة سانت لوسيا، باعتباره سفيرا محالا لديها، وذلك بالحفل الكبير الذي أقيم لاستقبال ولي عهد بريطانيا الأمير تشارلز.

والتقى خلف الحاكم العام ورئيس الوزراء آلين شاستانيت، مهنئا وناقلا إليه تحيات وتهاني صاحب السمو أمير البلاد الشيخ صباح الأحمد.

«مكافحة الفساد»: تضمين مفاهيم النزاهة في مناهج «التربية»

● فهد الرمضان

عقدت الهيئة العامة لمكافحة الفساد (نزاهة) ورشة توعوية بعنوان «العدالة من أجل التعليم»، بالتعاون مع مكتب الأمم المتحدة المعني بالمخدرات، ضمن جهود الهيئة لمساندة وزارتي التربية والتعليم العالي، لترسيخ ثقافة النزاهة لدى الأجيال القادمة، بحضور المنسقة العالمية للمستوى الابتدائي في مبادرة «التعليم من أجل العدالة» لولوة أسعد، والمنسق العالمي للمستوى الجامعي في المبادرة بيانكا كوب، وجمع من التربويين والأكاديميين.

وقال الأمين العام المساعد للوقاية في «نزاهة» سالم العلي، إن «المبادرة تعمل لتضمين مفاهيم النزاهة والمواطنة الواعية، وسيادة القانون في كل المناهج التربوية والتعليمية»، موضحا أن برامج الأمم المتحدة تعنى بإدراج مبادئ منع الجريمة وسيادة القانون في جميع مستويات التعليم، بهدف ممارسة دور أكبر في توعية وتثقيف الطلاب بالمفاهيم ذات الصلة بسيادة القانون، ومنع الفساد والجريمة والنزاهة والأخلاقيات.

من جانبها، أكدت لولوة أسعد أن المبادرة هدفها تعزيز التعليم القائم على القيم وبناء مهارات الأطفال، لمنع العنف والجريمة والفساد، وذلك عبر تعزيز السلوك الإيجابي في الأطفال منذ المراحل التعليمية الأولى، وعدم انسياقهم وراء تجربة الغش في الاختبارات.

«الإعاقة»: «ميكنة» القطاع التعليمي

● جورج عاطف

كشف نائب مديرة الهيئة العامة لشؤون ذوي الإعاقة للقطاع التعليمي والتأهيلي أنور الأنصاري عن تفعيل ميكنة القطاع، لتسهيل عملية تسجيل الطلبة، فضلا عن ميكنة البيانات الخاصة بهم، وربطها باللجان التعليمية المختصة، لضمان دقة المعلومات وسرعة صدور القرارات وحفظ المستندات في نظام الأرشفة الخاص بالهيئة.

وأكد الأنصاري، في تصريح أمس، «أهمية الدمج في مساعدة الأشخاص ذوي الإعاقة على تلقي التعليم مع قرنائهم الطبيعيين، وفق برامج تعليمية جيدة تضمن تحقيق المساواة في شتى المجالات، وتوفير الفرص لهذه الفئة لأداء دورها وتنمية طاقاتها وإبداعاتها ضمن مبدأ تكافؤ الفرص».

واستعرض أبرز الخطوات التي تم اتخاذها لتفعيل عملية الدمج، ومنها توجيه الطلبة إلى الجهات التعليمية، وفق مستوى الطالب في اختبارات الذكاء، ودعم المحولين إلى فصول الدمج التي تقدم فيها المدرسة دعما تعليميا للطلاب من ذوي الإعاقة بحصص مساندة خلال اليوم الدراسي حتى لا تكون هناك فجوة بين مستويات الطلبة من الناحية التعليمية».

وذكر الأنصاري أن الهيئة أصدرت القرارات والتعاميم التي تدعم تنظيم عملية دعم الطلبة في فصول التقوية وتكون مساندة، بهدف تمكينهم من الاستمرار في التعليم، مبينا أن ثمة تعاونا قائما بين وزارة التربية والهيئة، من خلال إضافة أعضاء من الوزارة إلى اللجان التعليمية والتأهيلية بالهيئة ممثلة في لجان دراسة الحالات الخاصة والزيارات والمقابلات والمتابعة والرقابة، خصوصا أن «التربية» الجهة المعنية بالتعليم والتأهيل.

الروضان على طريق «الثقة»...

من أجل مصالحه، أو بيد ذلك الوزير.

في السياق، ذكر النائب عادل الدمخي أنه حذر الروضان من النيران الصديقة في الجانب الحكومي، «وهذا ما حدث فعلاً في الاستجواب»، مبيناً أن «هناك مستفيدين من هذا الاستجواب، مع احترامي للمستجوبين».

بدوره، قال النائب عبدالله الكندري إنه لن ينجرف مع استجواب «تفوح منه تدخلات التجار»، مؤيداً في الوقت ذاته تشكيل لجنة تحقيق في توزيع القسائم الصناعية بمنطقة الشدادية.

إلى ذلك، أعلن النواب: راكان النصف، وصلاح خورشيد، ود. عودة الرويعي، وطلال الجلال، ومحمد الدلال، وأحمد الفضل، وخليل الصالح، وماجد المطيري، ويوسف الفضالة، وأسامة الشاهين، وسعد الخنفور وفيصل الكندري، تأييدهم للوزير الروضان.

النواب يغيبون عن «إصلاح...

المنتج من أي خلل، كاشفة في الوقت ذاته عن استبعاد مادة الرمل من مكونات الخلطة، وفق المعايير والمقاييس الدولية.

وأوضحت أن «الأشغال» حصلت على موافقة وزارة المالية لتخصيص اعتماد مالي يستخدم وقت الضرورة في إصلاحات الطرق، إضافة إلى موافقة ديوان المحاسبة لبدء العملية، لافتة إلى أن الصيانة ستبدأ بالطرق السريعة، بالتعاون مع وزارة الداخلية، مع إغلاق الحارات 12 ساعة، حسب الاشتراطات الدولية للرصف.

وبينما أكدت أن المحاسبة ستشمل القياديين والمقاولين، كاشفة عن رفع دعاوى مدنية ضد المتسببين في قضية تطاير الحصى؛ حفاظاً على المال العام، قدمت بوشهري الاعتذار للشعب الكويتي عن الإطالة في إصلاح الطرق، مشيرة إلى أن العمل وفق أسس سليمة يتطلب بعض الوقت.

ماي تطلب تأجيل...

ستنفصل عن الاتحاد الذي انضمت إليه عام 1973.

وعندما حددت ماي، قبل عامين، موعد الخروج في 29 مارس الجاري، استناداً إلى المادة 50 المتعلقة بالانفصال، أعلنت أنه «لا عودة إلى الوراء»، لكن رفض البرلمان التصديق على اتفاق الخروج الذي تفاوضت عليه مع الاتحاد أدخل حكومتها في أزمة. والآن كتبت ماي خطاباً لدونالد توسك رئيس المجلس الأوروبي تطلب فيه التأجيل إلى 30 يونيو.

وقالت إنها تعتزم مطالبة البرلمان بإجراء تصويت ثالث على اتفاقها للخروج، الذي رفضه النواب مرتين بالفعل، لكنها لم تذكر متى سيُجرى هذا التصويت.

وقال حزب العمال المعارض، إن ماي، باختيارها لتأجيل قصير الأمد، تجبر النواب البريطانيين على الاختيار بين قبول الاتفاق، الذي رفضوه مرتين، والخروج من «الأوروبي» بدون اتفاق.

ويعارض المؤيدون لـ «الخروج» من أعضاء حزب المحافظين، الذي تنتمي إليه ماي، تأجيلاً أطول أمداً اقترحته رئيسة الوزراء في وقت سابق هذا الأسبوع، إذ يخشون أن ذلك يعني أن الانفصال عن الاتحاد قد لا يحدث على الإطلاق.

وقال «الأوروبي»، إن أي تمديد يجب أن يكون إلى 23 مايو فقط، أو أن يمتد «فترة أطول بكثير» مما يتطلب مشاركة بريطانيا في الانتخابات الأوروبية المقررة في مايو، لكن ماي قالت، إنه ليس من مصلحة بريطانيا المشاركة في هذه الانتخابات.

وفي بروكسل، حذّرت المفوضية الأوروبية، أمس، من أن أي إرجاء لموعد «بريكست» إلى 30 يونيو سيحمل «مخاطر قانونية وسياسية شديدة» للاتحاد، وذلك في مذكرة داخلية اطلعت عليها وكالة فرانس برس عشية قمة لـ «الأوروبي».

وكان رئيس «المفوضية» جان كلود يونكر قال، إنه لا يتوقع أن يتوصل الاتحاد إلى أي قرار جديد بشأن «بريكست» خلال قمته هذا الأسبوع، مشيراً إلى أنه قد يتحتم عقد اجتماع جديد في بروكسل الأسبوع المقبل.

أما كبير المفاوضين الأوروبيين ميشال بارنييه، فحذر، أمس الأول، من أن أي تمديد لمحادثات «بريكست» سيكون له «ثمن سياسي واقتصادي» على باقي دول الاتحاد الـ27.

الجزائر: انشقاق في «الجبهة...

وانشقاقات. ووسط تنامي الخلافات داخل الحزب الحاكم، أعلن منسق هيئة تسيير «جبهة التحرير» معاذ بوشارب دعم الحزب لـ «الحراك الشعبي»، وهو ما يناقض موقفه الذي أعلنه مع انطلاق أولى تظاهرات الحراك ضد العهدة الخامسة، ووصفه لمطالب التغيير بـ «الحلم».

ومساء أمس الأول، انضم حزب «التجمع الوطني» لمسؤولين من الحزب الحاكم ونقابات عمالية ورجال أعمال كبار في التخلي عن بوتفليقة في الأيام القليلة الماضية بعد نحو شهر من الاحتجاجات الجماهيرية غير المسبوقة ضد النظام.

وقال المتحدث باسم الحزب صديق شهاب إن «قوى غير دستورية سيطرت على السلطة في الأعوام القليلة الماضية، وتحكمت في شؤون الدولة خارج الإطار القانوني».

وبعد مطالبة قوى معارضة الجيش وأجهزة الأمن بعدم الوقوف أمام خيارات الشعب، قال رئيس أركان الجيش الفريق أحمد قايد صالح إن «الشعب عبر عن أهداف نبيلة خلال أسابيع المظاهرات المطالبة بتنحي بوتفليقة»، في أقوى إشارة حتى الآن إلى أن الجيش ينأى بنفسه عن الرئيس.

وذكر صالح أن «هذا الشهر شهد أفعالاً تنم عن نوايا خالصة عبّر من خلالها الشعب الجزائري بوضوح عن قيمه ومبادئ العمل الصادق الخالص لله والوطن».

وفي وقت لاحق، أعلن نائب رئيس الحكومة رمطان لعمامرة أن بوتفليقة سيسلم السلطة الرئاسية إلى من سينتخب بعد الاتفاق على الدستور الجديد، معرباً عن أمله أن يحدث هذا الانتقال دون أي صراع بين مختلف الأطراف، «وأي حلول يجب أن تضمن استمرار الدولة الجزائرية في إنجاز واجباتها».

(الجزائر - أ ف ب، رويترز، د ب أ)

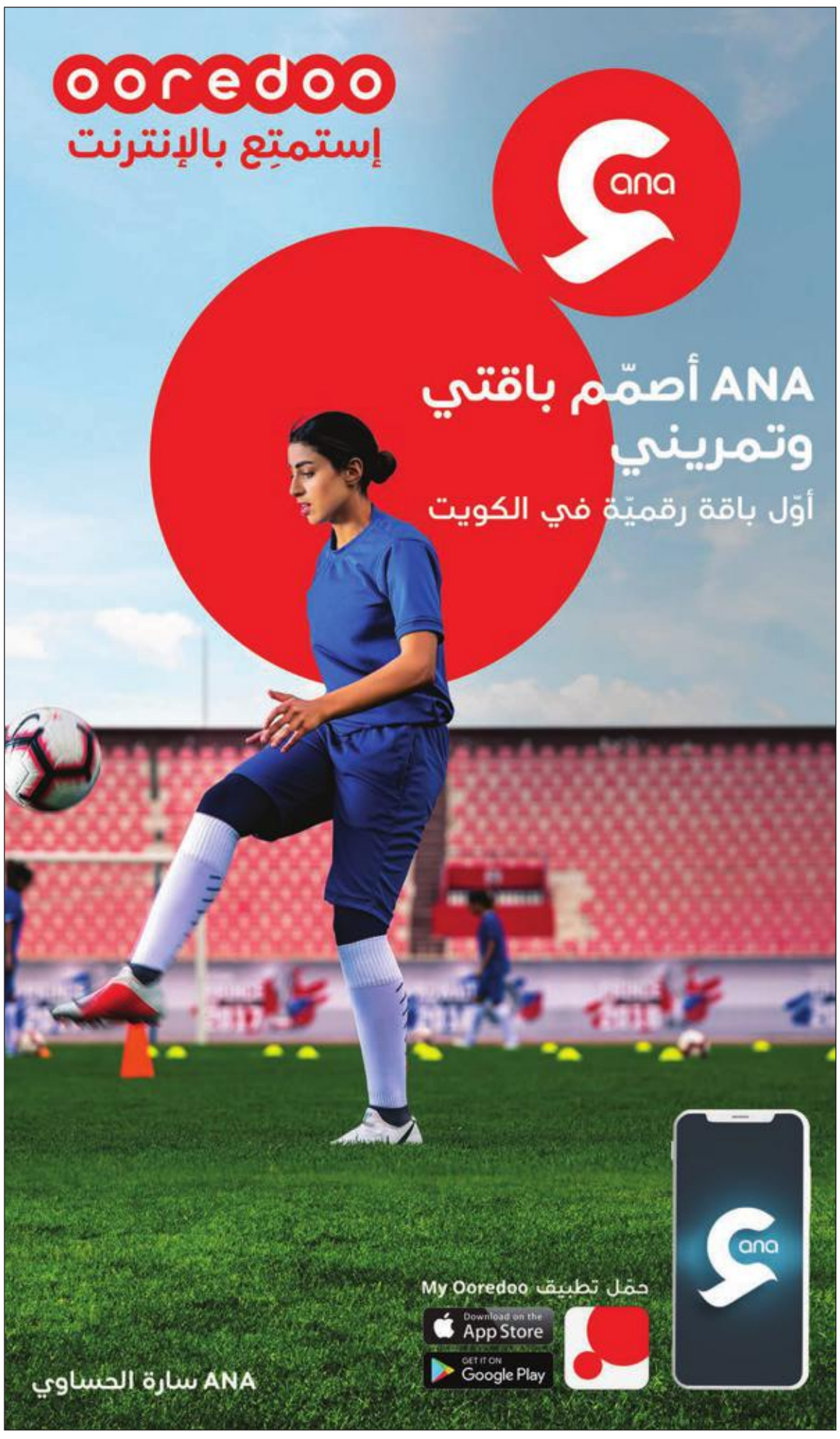

الجارالله لـ الجريدة.: الازدحام المروري وعدد المراقبين أبرز التحديات أمام «التقييم والقياس»

«المركز يعتمد 3 نماذج لاختبارات القدرات ونفصل موجات الاتصالات في وقت أداء الامتحان»

أكدت مساعدة نائب مدير الجامعة للتقييم والقياس في جامعة الكويت د. رواء الجارالله، أن أبرز التحديات التي تواجه مركز التقييم والقياس، خلال وقت الاختبارات، هي الازدحام المروري والاختناقات التي تحدث في الدائري الرابع، وعدد المراقبين، في ظل أعداد الطلبة الكبيرة.

وقالت الجارالله، في لقاء مع «الجريدة»، إن أهم أولويات المركز هي المحافظة على جودة سلم الاختبارات والنتائج، ولذا تم اعتماد 3 نماذج مختلفة للاختبارات، توزع على الطلبة الجالسين بعضهم قرب بعض، وفصل الموجات الخاصة بالاتصالات في الجامعة، وقت أداء الامتحانات.

وذكرت أن عدد المختبرين في «القدرات» للفصل الدراسي الأول كان 13 ألف طالب، والاختبار الثاني كان قرابة 9 آلاف طالب، متوقعة أن يصل عددهم في الاختبار المقبل إلى 9 آلاف أيضاً.

وأضافت أن جميع أسئلة الاختبارات تأتي من منهج الثانوية العامة بشكل رئيسي ومباشر، وليس هناك أسئلة تأتي من خارجه، موضحة أن ذلك يتم بالتعاون الوثيق بين المركز ووزارة التربية... وإلى التفاصيل:

فيصل متعب

● ما أبرز التحديات التي تواجه المركز؟

- أبرز التحديات التي تواجه المركز، خلال وقت الاختبارات، هو الازدحام المروري، فإننا نجد اختناقات مرورية تحدث على الدائري الرابع والثالث والثاني، وحاولنا التنسيق مع وزارة الداخلية في هذا الشأن، ووجدنا منها تعاونا مثمرا، ولكن مازالت الاختناقات المرورية موجودة، الأمر الذي نتج عنه أن هناك العديد من الطلبة لم يقدموا الاختبارات بسبب عدم وصولهم إلى الاختبار في الوقت المحدد له.

كما أن هناك تحديا آخر، خلال فترة الاختبار، وهو أعداد المراقبين، نظراً لأعداد الطلبة الكبيرة، وأن الاختبارات توضع في يوم عطلة وهو السبت، ولكن تم العمل على حل هذه المعضلة للاعداد، وهي خطة لتحويل الاختبار إلى إلكتروني، وبالتالي يتوفر الاختبار طوال العام دون ربطه بيوم وتاريخ محدد، الأمر الذي يغني عن توفير عدد كبير من المراقبين.

> حالات الغش التي رصدناها خلال الاختبار الأخير كانت أضعاف الاختبارات السابقة

● حدثينا عن دور المركز.

- الدور ينقسم إلى قسمين رئيسين، الأول إعداد اختبار القدرات للطلبة الراغبين في دخول جامعة الكويت، بينما الثاني هو تقييم الأداء التدريسي لأعضاء هيئة التدريس في الجامعة وتقييم المقررات الدراسية من وجهه نظر الطلبة.

● ما هي الاختبارات التي يقدمها المركز؟

- هناك خمسة اختبارات تقدم ثلاث مرات في العام (اللغة العربية، واللغة الإنكليزية، والفرنسية، والكيمياء، والرياضيات)، عدا اختبار اللغة الفرنسية يقدم مرتين في السنة.

اختبارات جديدة

● هل هناك توجه لإضافة اختبارات جديدة في المركز؟

- حاليا لا توجد أي فكرة لإضافة الاختبارات الجديدة على اختبار القدرات، ولكن هناك نية بتطوير آلية تقديم الاختبارات وتطويرها من حيث الفترة الزمنية وساعات تقديم الاختبارات، وهناك خطة لتحويله من يدوي إلى الالكتروني، وسيتم تجربتها في الاختبار القادم على عينة بسيطة، وإن لاقت النجاح فسوف يتم اعتمادها خلال الاختبارات المقبلة.

● هل تم رصد حالات للغش في اختبار القدرات؟

- إن من أولويات المركز المحافظة على جودة سلم الاختبارات والنتائج، فمن أجل ذلك تم اعتماد 3 نماذج للاختبارات، وهي تختلف تماما عن نماذج الطلبة الجالسين بعضهم قرب بعض، وتم فصل الموجات الخاصة بالاتصالات في الجامعة بوقت الاختبارات، وكذلك إخضاع الطلبة للمسح الالكتروني لتحديد الأجهزة الالكترونية، التي من خلالها يستطيع الطلبة نقل المعلومات بها، وحالات الغش التي رصدناها خلال الاختبار السابق كانت أضعاف الاختبارات السابقة.

> موعد الاختبار المقبل 4 مايو والتسجيل مفتوح حتى 31 الجاري

> عدد المختبرين في الفصل الأول بلغ 13 ألف طالب والثاني قرابة 9 آلاف

● حدثينا عن مستوى الأسئلة التي توضع في الاختبارات؟

- جميع أسئلة الاختبارات تأتي من منهج الثانوية العامة بشكل رئيسي ومباشر، وليس هناك أسئلة تأتي خارج منهجها، والأمر يتم بالتعاون الوثيق بين مركز التقييم والقياس ووزارة التربية، بحيث يتم الاطلاع على كل نتيجة اختبار من جانب الموجهين في الوزارة، للتأكد من أن جميع الأسئلة التي وجد بها الطلبة صعوبة هي من ضمن المنهج ومتوائمة مع ما هو موجود من مناهج «التربية».

● ما هي أكثر الاختبارات طلبا من الطلبة؟

- اختبار اللغة الانكليزية أكثر الكليات تطلبه، كما يعتبر مطلبا ضمن أولوياتها، فهو أكثر اختبار يقبل عليه الطلبة.

● وماذا عن اختبار الأيلتس الذي يقدمه مركز التقييم والقياس؟

- المركز يعتبر جهة حاضنة للاختبارات العالمية، مثل الأيتلس والتوفل، ونحن نوفرها كخدمة للمجتمع.

تواصل وتعاون

● هل هناك تواصل وتعاون بين المركز والجامعات الخارجية؟

- هناك تواصل واطلاع بين المركز والجامعات لمعرفة ما وصلت إليه في هذا المجال، ولكن جامعة الكويت هي الجهة التي تضع الاختبارات، وليس هناك لنا تعاون في مجال وضع الاختبارات، ولكن يربطنا تعاون مع الهيئة العامة للتعليم التطبيقي والتدريب في اعتماد اختبار اللغة الانكليزية لدينا، بحيث نجد هناك العديد من الطلبة يأتون لتصديق نتائج اختبار اللغة الانكليزية الذي قدموه لدينا.

● ما دور العاملين بـ «التقييم والقياس» في تنظيم عملية الاختبار؟

- اختبار القدرات للفصل الدراسي الاول كان عدد المختبرين 13 الف طالب، والاختبار الثاني كان عددهم قرابة الـ 9 آلاف طالب، وهناك توقع ان يصل الى 9 الاف طالب في الاختبار المقبل أيضاً، وبكل تأكيد هناك حاجة لوجود جهاز فني متكامل من المشرفين والمراقبين والفنيين يعملون على إدارة الاختبار في هذا اليوم. وخلال فترة الأسبوعين الماضيين بدأنا في الاستعداد للاختبار القادم، ونجد ان جميع طاقم المركز متعاون حتى يسري الاختبار دون عراقيل او عقبات تذكر.

● متى سيتم الاعلان عن موعد الاختبار المقبل؟

- سيكون في تاريخ 4 مايو المقبل، وذلك عن طريق موقع المركز الإلكتروني kuweb.ku.edu.kw/coem، والتسجيل مفتوح حتى تاريخ 31 مارس، فالتسجيل يشمل الطلبة المتأخرين والذين لم يسجلوا بالفترة الأولى، بحيث هناك فترة تسجيل متأخر وستكون على مدى ثلاثة أيام تبدأ من تاريخ 1 إلى 3 أبريل المقبل.

«تدريس الجامعة»: ضياع حقوق الأساتذة في ظل الإدارة الحالية

● حمد العبدلي

أكد رئيس جمعية أعضاء هيئة التدريس في جامعة الكويت د. إبراهيم الحمود، أن هناك مجموعة من الصعوبات يئن منها أعضاء هيئة التدريس خلال الفترة الزمنية التي تولت فيها الإدارة الجامعية الحالية زمام الأمور طوال 4 سنوات، و«لمسنا فيها التأخر والمزيد من ضياع الامتيازات والحقوق».

وأشار إلى أن هناك الكثير من الملفات التي ظهر فيها ضرر مثل ملف الترقيات «إلا أننا نرى في كل يوم المزيد من التعسف في مخالفة القوانين واللوائح، وأصبحت مسألة الترقيات تحكيمية، فهناك من يترقى خلال 4 أشهر، ومنهم من يترقى بعد 13 عاما». وشدد الحمود، خلال مؤتمر صحافي عقدته الجمعية في مقرها ظهر أمس، على ضرورة دعم ملف المهمات العلمية والأبحاث العلمية، حيث أصبحت شبه مستحيلة لأعضاء هيئة التدريس، وأصبحت مسألة «كوتة»، ما يعد مخالفة صريحة وواضحة لمزايا أعضاء هيئة التدريس.

وفيما يخص موضوع الإضافي والفصل الصيفي، قال «بدأت بعض الكليات تبتدع أمورا من تلقاء نفسها، ووضعت اشتراطات لمن يرغب بالتدريس في الفصل الصيفي، في مخالفة واضحة وصريحة للوائح والقوانين مع أحقيتهم، وهو يعتبر مكافأة لهم كالأعمال الممتازة المستحقة، أسوة بباقي موظفي الدولة، وحرمانهم من هذا يعد مزيداً في التضييق عليهم».

طلبة 30 مدرسة ثانوية يتعرفون على برامج «GUST»

الكاظمي: الزيارات تتيح لهم فرصة تحديد مسارهم الوظيفي الصحيح

نظم قسم الاستقطاب في جامعة الخليج للعلوم والتكنولوجيا (GUST) يوما مفتوحا لاستضافة أكثر من 30 مدرسة ثانوية مختلفة من جميع أنحاء الكويت، لإتاحة الفرصة لهم للتعرف على الجامعة وكلياتها وبرامجها، والمشاركة في العديد من الأنشطة داخل الحرم الجامعي على مدار يومين.

وقالت عميدة شؤون الطلبة د. رغد الكاظمي إن الجامعة دائما تولي هذه الزيارات اهتماما كبيرا، لأنها تتيح لهم فرصة تحديد مسارهم الوظيفي الصحيح، والتعرف عن كثب على البرامج والتخصصات المهتمين بها.

وأضافت الكاظمي: «كما وفرت الجامعة للطلبة فرصة لقاء أعضاء هيئة التدريس والتفاعل معهم، وحضور الفصول الدراسية لتكوين فكرة أوضح عن مدى توافق البرامج مع اهتماماتهم الخاصة، والاطلاع على الخيارات المتاحة، والخبرات التي يمكن اكتسابها أثناء دراستهم في الجامعة»، معربة عن سرورها لرؤية طلبة المرحلة الثانوية المتحمسين للالتحاق بالجامعة في الحرم الجامعي.

الكاظمي متحدثة إلى الطلبة

وبدأ الطلبة زيارتهم بالترحيب بهم من رئيس الجامعة د. وليد بوحمرا، ود. رغد الكاظمي، ثم قدم عرض قصير عن الجامعة، وأتيحت للطلبة الفرصة في المشاركة في نشاطات عديدة أعدها طلبة الجامعة، منها عرض موسيقي وورشة في فن الخط الياباني، كما تلقوا هدايا تذكارية، وتمت ضيافتهم بقهوة ومأكولات خفيفة، ثم قاموا بجولة تعرفوا خلالها على مرافق الحرم الجامعي.

كما تضمنت الجولة زيارة لمكتبة عبدالله الرفاعي، وقسم الفنون والموسيقى، واستديوهات الإذاعة والتلفزيون، وصالة الألعاب الرياضية، وحمام السباحة، والمسرح ومركز المؤتمرات الخاص بها.

كما التقى الطلبة مجموعة من موظفي وأعضاء هيئة تدريس الجامعة من كلية إدارة الأعمال، وكلية الآداب والعلوم، ومركز حياة الطالب، ومركز ساعد، وقسم النشاط الرياضي، وقسم القبول والتسجيل، وحصلوا على أجوبة لاستفساراتهم العديدة والمتعلقة بالجامعة والدراسة الأكاديمية.

الأنصاري: الملصق يعزز التواصل بين الباحثين

أكد مدير جامعة الكويت، د. حسين الأنصاري، أن فعالية يوم الملصق العلمي للكليات العلمية ومعهد الكويت للأبحاث العلمية توفر فرصة لتعزيز التواصل والعمل المشترك بين الباحثين من مختلف التخصصات العلمية لعرض نتائج الأبحاث ولتبادل الآراء والخبرات البحثية، ولإبراز الجهود العلمية ودور الباحثين.

جاء ذلك خلال تنظيم قطاع الأبحاث الفعالية للعام الأكاديمي 2018/ 2019 برعاية وحضور د. الأنصاري، باستضافة كلية العلوم الحياتية.

رئيس جراحات الأوعية الدموية بمستشفى تيريزا الألماني يباشر حالات في «السلام الدولي»

يباشر رئيس قسم جراحات الأوعية الدموية في مستشفى سان تيريزا الألماني د. ماتياس تينهولت، حالات مرضية داخل الكويت بمركز القلب والأوعية الدموية في مستشفى السلام الدولي من 23 إلى 26 الجاري.

ويمتلك الطبيب الألماني خبرة علمية ومهنية كبيرة بمجال تخصصه في علاج "اليوم الواحد" للدوالي بالقسطرة التداخلية بدون جراحة، باستخدام الطريقة العلاجية الأحدث والأكثر فاعلية بواسطة الميكانيكا الكيميائية.

كما يعالج الطبيب الألماني، عضو الجمعية الألمانية والأوروبية لجراحات الشرايين والأوردة، حالات قرح الساق المزمنة وعلاج ما بعد الجلطة الوريدية.

وباستخدام التقنيات المتطورة المتوافرة في مركز القلب والأوعية الدموية بـ"السلام الدولي"، سيعمل د. ماتياس بأريحية، وفرص نجاح كبيرة من دون جراحة على تحديد مكان الدوالي المستعصية بالموجات الصوتية وتقديم العلاج التداخلي والجراحي لدوالي الساق.

ويتطلع "السلام الدولي" إلى الاستفادة من خبرات د. ماتياس، بالتعاون مع نخبة متميزة من العناصر الطبية المتخصصة في مركز القلب والأوعية الدموية لاستكمال مسيرة نجاح المركز وتطوير قدراته الفنية على تقديم جميع الخدمات الطبية المتعلقة بتخصصات القلب والأوعية الدموية، بما يلبي حاجة المرضى والمراجعين.

وتأتي زيارة الطبيب الألماني، تنفيذا لبرنامج زيارات متكامل للمركز يستقطب مختلف الخبرات الأوروبية الرائدة في مجال القلب والأوعية الدموية، باستغلال كل الإمكانيات المتوافرة بالمركز، دعما لجهود المستشفى في التسهيل على المرضى.

يُذكر أن مركز السلام الدولي للقلب والأوعية الدموية خضع لعملية تطوير شاملة، وتم تجهيزه بجميع المتطلبات التي تحتاجها أصعب عمليات القلب والجراحات المرتبطة، من تقنيات متطورة وفريق متكامل من الخبراء المتمرسين في التعامل مع الحالات المتأخرة والطارئة، كما يتم تعزيز قدراته دوريا، من خلال برنامج الأطباء الزائرين.

إبراهيم: معرض «قبول التربية» يرشد طلاب «الثانوية»

أكد العميد المساعد للشؤون الطلابية بكلية التربية في جامعة الكويت د. علي إبراهيم، أن معرض القبول المقام بالكلية تحت شعار «من هنا نبدأ» الذي يعقد سنوياً، يهدف إلى إرشاد وتوعية طلاب المرحلة الثانوية، المتوقع التحاقهم بالجامعة العام المقبل، بأهم الخدمات والأنشطة التي تقدمها كل جهة مشاركة في المعرض للطالب خلال دراسته الجامعية. جاء ذلك خلال افتتاح د. علي إبراهيم لمعرض القبول الثاني للعام الجامعي 2018- 2019 أمس، برعاية عميد كلية التربية د. بدر العمر.

ومن جهتها، ذكرت مديرة مركز التوجيه والإرشاد أنفال العجيان، أن المعرض يساهم في زيادة توعية وإرشاد الطلبة ومساعدتهم لتحقيق أهدافهم، وتجنب المعوقات والصعوبات التي قد تواجههم خلال الدراسة.

رأي طلابي

التلوث البيئي

نعاني اليوم من جراء مشكلة التلوث الشديد للبيئة، وهو من أخطر أنواع التلوث، والسبب في ذلك الإنسان، وهو المتضرر كذلك إلى جانب الكائنات الحية الأخرى.

والتلوث الذي يحدث تغيراً في البيئة التي تحيط بالكائنات الحية، له أنواع عدة، منها: تلوث الهواء، وتلوث النفايات، وتلوث الماء، وتلوث التربة، وتوضح الأرقام أن خمسة عشر بلداً مسؤولاً عن 70 في المئة من إجمالي الغازات الدفينة.

ويحدث التلوث أضراراً بالمحيط البيئي، إلى جانب زيادة الأمطار الحمضية، وخرق طبقة الأوزون، كما يؤدي إلى الاحتباس الحراري، وعدم استقرار المناخ، ويمكننا الحد من التلوث البيئي من خلال تطوير أساليب مكافحته، وتطوير وسائل التخلص من القمامة، والقيام بعمليات التشجير، وإقامة المحميات الطبيعية، فحياتنا غالية، وعلينا ألا نلوثها ونعرضها للخطر.

الطالبة: فاطمة عباس كرم
كلية التربية جامعة الكويت

وزعت أرباحاً على المساهمين تصل إلى 10 %

السبيعي: جمعية الفنطاس حققت إنجازات ملموسة لأهالي المنطقة

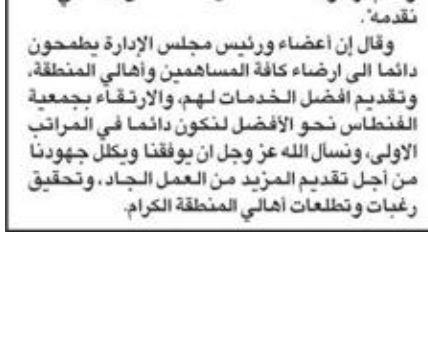

عويس السبيعي

أشار رئيس مجلس إدارة جمعية الفنطاس التعاونية عويس السبيعي إلى أن الجمعية حققت إنجازات ملموسة لأهالي المنطقة، منها افتتاح السوق المركزي الجديد، الذي يعد من أكبر الأسواق المركزية بدولة الكويت، حيث تبلغ مساحته 6000 متر مربع، فضلا عن افتتاح أكثر من 20 فرعا مستثمرا لتلبية كل احتياجات رواد الجمعية، لافتا إلى عمل وديعة بنكية بقيمة مليون دينار، رغم انفصال جمعية العقيلة، ومع ذلك لم يتأثر الوضع المالي للجمعية.

وأكد أنه تم سداد جميع التزامات الشركات والموردين، والالتزام بتعيين العمالة الوطنية، والدور الاجتماعي في التعاون مع جميع مؤسسات الدولة لتوفير احتياجاتهم، فضلا عن السعي إلى افتتاح افرع جديدة في مناطق عمل الجمعية متمثلة في فرعين بمنطقة المهبولة، وانشاء فرع تموين، والسعي إلى جعل منطقة الفنطاس منطقة صحية.

ولفت السبيعي إلى أنه تم توزيع أرباح تصل إلى 10 % على المساهمين، وهو السقف الأعلى المحدد من قبل وزارة الشؤون الاجتماعية، مشددا على وجود صعوبات وتحديات كثيرة بشأن انشاء السوق المركزي الحالي، و"لكن بفضل الله وبإصرار مجلس الادارة تم التغلب على جميع الصعوبات والمعوقات التي واجهتنا وتم الافتتاح وخروج هذا الصرح بافضل صورة ممكنة"، مشيرا إلى أن هناك تعاونا من وزارة الشؤون مع الجمعيات التعاونية بشكل عام في تذليل الصعوبات التي تواجه جمعية الفنطاس، و"دائما ما نجد مكاتبهم مفتوحة لنا في أي عائق نواجهه، واتوجه بالشكر لمعالي الوزير سعد الخراز على جهوده الدائمة في النهوض بالحركة التعاونية".

واكد أن هناك رقابة حقيقية من قبل المسؤولين على الجمعيات التعاونية، و"نحن في جمعية الفنطاس نعمل دائما بكل جهد وامانة وأخلاص، وهناك رقابة دائمة وصارمة على جميع العاملين فيها من الكبير الى الصغير، كما نتميز بسهولة التواصل مع رئيس مجلس الإدارة والمسؤولين من خلال مواقع الجمعية على انستغرام وتويتر والواتساب، لإبداء أي رأي أو التقدم بأي شكوى، ونحن من جهتنا نتواصل لإرضاء المساهمين ورواد السوق المركزي، ومعاقبة أي مخطأ او مقصر في عمله"، لافتا إلى تفاعل أهالي المنطقة مع الخدمات والأنشطة التي تقيمها الجمعية، و"نحن نفتخر دائما بأهالي المنطقة لما لهم من دور ايجابي وفعال في المشاركة بجميع الانشطة التي تقدمها الجمعية، حيث اننا نعمل جاهدين على تقديم كافة الخدمات والأنشطة الاجتماعية لمختلف الأعمار (للصغار والكبار)، ودائما ما ننال استحسان الأهالي لما نقدمه".

وقال إن أعضاء ورئيس مجلس الإدارة يطمحون دائما الى ارضاء كافة المساهمين وأهالي المنطقة، وتقديم افضل الخدمات لهم، والارتقاء بجمعية الفنطاس نحو الأفضل لنكون دائما في المراتب الاولى، ونسأل الله عز وجل ان يوفقنا ويكلل جهودنا من أجل تقديم المزيد من العمل الجاد، وتحقيق رغبات وتطلعات أهالي المنطقة الكرام.

«AGSIW» يعقد مؤتمره في الكويت: الأسئلة الصعبة حول العلاقة الأميركية - الكويتية لا تخيف

سعيد لـ الجريدة.: «صفقة القرن» تضع الدول العربية في عملية السلام قبل الفلسطينيين... ولا ضرورة لـ «ناتو» عربي

غوز لـ الجريدة.: تطوير المنطقة الاقتصادية الشمالية رهان على السلام... واستدارة الخليج شرقاً لا تهدد واشنطن

شربل بركات

عقد معهد دول الخليج العربية في واشنطن AGSIW، الاجتماع السنوي لمجلس إدارته في الكويت، وذلك قبيل وصول وزير الخارجية الأميركي مايك بومبيو إلى البلاد وسط تساؤلات حول الدور الأميركي في المنطقة.

"الجريدة" التقت الرئيس الشرفي والمدير المؤسس للمعهد عبدالمنعم سعيد، وعضو مجلس إدارة المعهد غريغوري غوز اللذين استعرضا بعض التحديات التي تواجه العلاقات الكويتية ـ الأميركية بشأن الملفات الساخنة في المنطقة، خصوصاً ملفي إيران وعملية السلام.

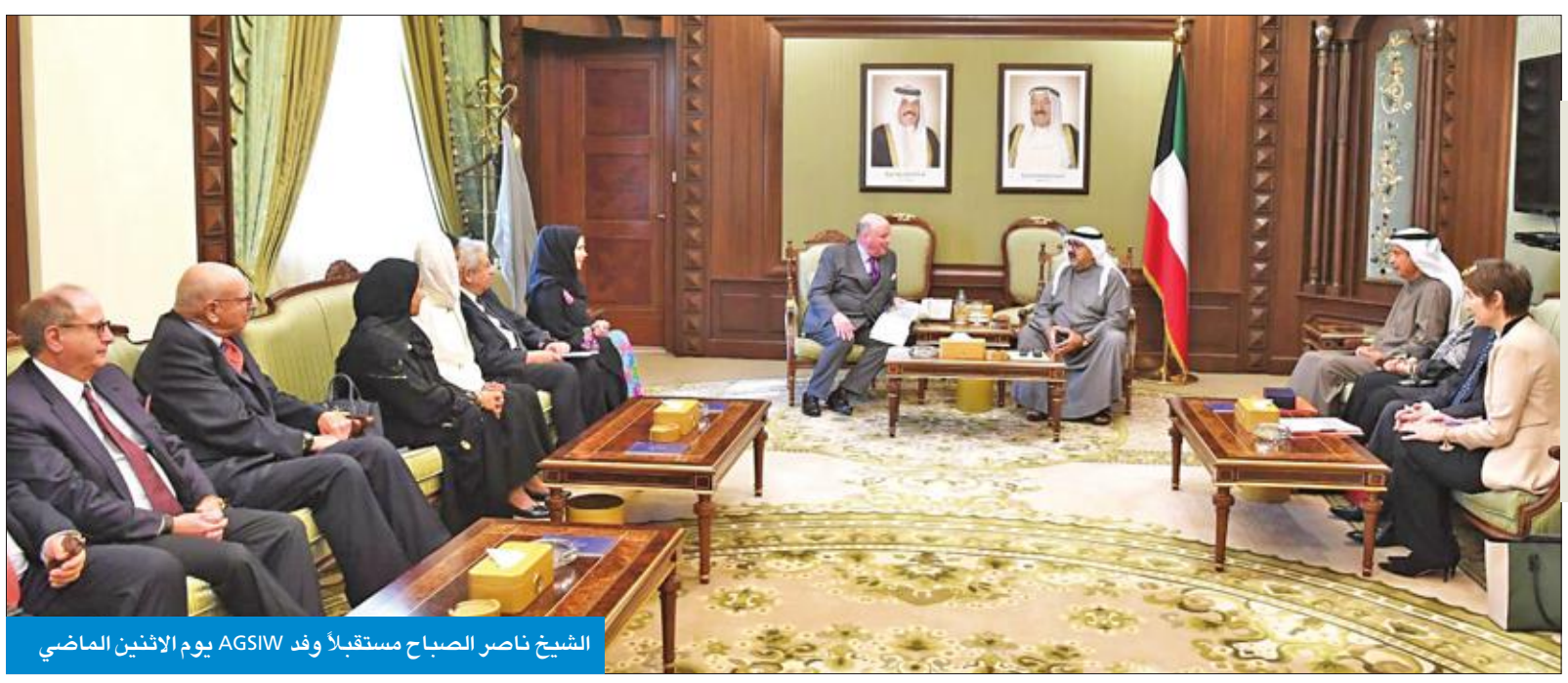

الشيخ ناصر الصباح مستقبلاً وفد AGSIW يوم الاثنين الماضي

جاءت جولة مجلس إدارة معهد دول الخليج العربية في واشنطن «AGSIW» إلى الكويت عشية وصول وزير الخارجية الأميركي مايك بومبيو إليها، أمس الأول، في زيارة مؤجلة منذ شهر يناير الماضي، بمنزلة افتتاح للحوار الاستراتيجي الأميركي - الكويتي الثالث، لتطرح على الطاولة الأسئلة الصعبة الضرورية لانطلاق ورشة جديدة في عملية البناء الدائمة لتعزيز علاقة توصف بأنها أكثر من مميزة بين الكويت والولايات المتحدة.

في الكويت، أجرى أعضاء مجلس إدارة «AGSIW»، مجموعة لقاءات وندوات واجتماعات، تركزت حول العلاقات الأميركية- الكويتية، والأميركية - الخليجية وكيفية تعزيزها، عبر صقلها باستمرار، ومعالجة أي ثغرات تعتريها، وتمتين روابطها، والعودة على الدوام إلى أساسها الصلب: تعاون غير محدود قائم على المصالح المشتركة في الأمن والتنمية والازدهار الاقتصادي.

والتقى أعضاء وفد «AGSIW» النائب الأول لرئيس مجلس الوزراء وزير الدفاع الشيخ ناصر صباح الأحمد، وحضروا جلسة مجلس الأمة أمس الأول، قبل أن يجتمعوا برئيس المجلس مرزوق الغانم.

أعضاء الوفد زاروا كذلك سمو الشيخ ناصر المحمد، وغرفة التجارة والصناعة، حيث كان باستقبالهم رئيس مجلس العلاقات العربية والدولية محمد الصقر، وشاركوا في ندوة بمعهد سعود الناصر الصباح الدبلوماسي، وقابلوا فعاليات مجتمعية واقتصادية وأكاديمية كويتية.

وباستضافة الوزير السابق يوسف الإبراهيم عضو مجلس إدارة المعهد، الذي أسس عام 2015، عقد مجلس إدارة «AGSIW» اجتماعه السنوي بحضور أعضائه، وهم مجموعة من الباحثين الأكاديميين والخبراء والدبلوماسيين السابقين الذين يعرفون الكويت وتعرفهم جيداً، مثل السفير الأميركي السابق في الكويت إدوارد غنيم، والدبلوماسي ورجل الأعمال الأميركي فرانك وايزنر رئيس مجلس إدارة المعهد الذي تولى المفاوضات بين إدارة الرئيس السابق باراك أوباما والرئيس المصري السابق حسني مبارك خلال أحداث يناير 2011، ورئيسة المعهد السفيرة الأميركية السابقة في الإمارات مارسيل وهبة التي عملت كذلك مستشارة أولى لدول مجلس التعاون الخليجي، والصحافي والكاتب والباحث رئيس مجلس إدارة «المصري اليوم» عبدالمنعم سعيد الرئيس الشرفي والمدير المؤسس للمعهد، والكاتب والأستاذ الجامعي العضو في «بوش سكول» غريغوري غوز.

والى جانب من سبق ذكرهم يضم مجلس إدارة المعهد، خالد سفري، وفاطمة الشامسي، ونبيل حبايب وبرنارد هيكل وفاطمة الجابر، وابتسام الكتبي، والسفير توماس بيكرنغ وجروج سالم ومحمد العارضي وإبراهيم المهنى.

«رواية غير مسموعة»

في العادة يعقد مجلس إدارة «AGSIW» اجتماعين سنويين، الأول في أكتوبر ويلتئم عادة في الولايات المتحدة، والثاني يعقد مداورة في إحدى دول مجلس التعاون الست.

وفي حين كان الدور هذا العام على الكويت، قال غريغوري غوز لـ«الجريدة»: «وجودنا في الكويت له معنى خاص، لقد أردنا أن نكون هنا، لأننا نعتقد أن رواية الكويت أو مقاربة الكويت ليست مسموعة جداً أو بالأحرى ليست مفهومة بالقدر الكافي في واشنطن، وبما أن المعهد يعمل في واشنطن، وهدفه خلق جسور من التفاهم بين دول الخليج والولايات المتحدة، لقد اعتقدنا أنه أمر خاص أن نأتي إلى الكويت لأنه حقيقة... لا نعتقد أن صوت الكويت مسموع في واشنطن بالقدر نفسه لدول أخرى في مجلس التعاون».

الرؤية من واشنطن

حجم التساؤلات التي قوبل بها وفد المعهد في الكويت حول الدور الأميركي في منطقة الخليج وفي الشرق الأوسط يبدو أنه لم يشكل مفاجأة كبيرة، بل كان متوقعاً، بسبب الالتباسات الكبيرة التي تحيط بأداء الرئيس دونالد ترامب نفسه.

بهذا المعنى، يقول عبدالمنعم سعيد لـ «الجريدة»، إن خطاب الرئيس ترامب وبعض العناوين في سياساته لا تساعد على تبديد حالة عدم اليقين، لكن «كنّا واضحين وصريحين جداً خلال لقاءاتنا مع المسؤولين الكويتيين، وبحثنا معهم دور الكويت في المنطقة، كذلك الاقتراحات الأميركية للشرق الأوسط، وكنا حريصين جداً على إيصال الصورة واضحة لمضيفينا، وبالفعل رسم السفراء والدبلوماسيون أعضاء المجلس، صورة وافية للموقف في واشنطن وللرؤية من العاصمة الأميركية ولما تريده أميركا في المنطقة، واستمعنا في المقابل لوجهة نظر الكويت حول الاقتراحات الأميركية».

إيران وحدود الضغط

إيران التي باتت العنوان الأميركي الأول في المنطقة، تحضر في النقاش، خصوصاً مع بدء جولة وزير الخارجية الأميركي مايك بومبيو الثلاثية التي تشمل الى جانب الكويت إسرائيل ولبنان. بهذا الخصوص، يقول د. غوز: «جميع التقارير تشير إلى أن إيران ستكون في أعلى أجندة الوزير بومبيو، وهذا يعكس رؤية إدارة ترامب للمنطقة. هي تعتبر إيران تهديداً وتريد تنظيم الحلفاء والأصدقاء في المنطقة في جبهة واحدة ضدها».

لكن هل هناك مطالب أميركية محددة من الكويت بخصوص إيران؟ يلفت غوز إلى أن «من المثير للاهتمام أنه بين الدول التي تشملها جولة بومبيو، الكويت هي الأقرب جغرافياً إلى إيران وعليها أن تتعايش معها كجار. وعلى الرغم من أن الكويتيين يدركون إدراكاً تاماً أن إيران هي تهديد، فإن بعضهم يعتبرها واقعاً يجب التعامل معه، ولذلك قسم من الكويتيين يشدد على أن إيران تهديد، وقسم آخر على أنها واقع علينا التعامل والتحاور معه، واعتقد أن هناك اختلافاً في وجهات النظر».

هذا الاختلاف الذي تحدث عنه غوز ليس أمراً شاذاً بل يميل إلى أن يكون صحياً، وهذا ما كانت تسير عليه الأمور داخل إدارة ترامب قبل تخلص الرئيس من ريكس تيلرسون وجيم ماتيس واتجاهه نحو نهج أحادي.

في المقابل، يقول د. سعيد، إن بومبيو سيثير بالتأكيد في الكويت موضوع العقوبات على طهران، لكنه في الوقت نفسه سيكون حاضراً لسماع أن هناك حدوداً لما يمكن أن تفعله الكويت بهذا الشأن».

وإذا ما أضيفت جهود الكويت الأمنية والمالية المواكبة للضغوط الأميركية على طهران، والتي يبدو أن آخرها كان توقيف شخصيات لها علاقة بحزب الله وبدمشق، يظهر أن واشنطن والكويت قادرتان تماماً على المناورة، وأن الملف الإيراني لا يبدو أنه يشكل بؤرة توتر حقيقية على مسار العلاقة بينهما.

أزمة قطر

في رد على سؤال إلى متى يمكن أن يستمر «الستاتيكو» القائم في أزمة قطر، يجيب د. غوز «طويلاً جداً»، ويضيف: «قطر لديها أحد أعلى ناتج محلي في العالم، ويمكنها أن تصمد أمام إجراءات الرباعي».

ويعقب د. سعيد: «ليس هناك تهديد عسكري على سبيل المثال، وبالتالي هذه الأزمة ليست أولوية على أية أجندة لا في الولايات المتحدة ولا في غيرها».

لا يعني هذا أن الولايات المتحدة ستتوقف عن المطالبة بإنهاء الخلاف الخليجي، ولا يعني كذلك أنها لا تقدّر مبادرة الكويت لحله. في الحقيقة موقف الكويت مبدئي لناحية التمسك بمجلس التعاون الخليجي، الذي كان مثالاً على قدرة دول المنطقة على التعاون متعدد المستويات والسير بخطوات تكاملية وربما الوصول إلى اتحاد على الطريقة الأوروبية. بهذا المعنى حتى طرفي الأزمة الخليجية يعترفان بضرورة الإبقاء على هذا التكتل الإقليمي، وقد نجحت جهود الكويت مضافة إلى التجاوب العقلاني من دول المجلس، في الحفاظ على حد مقبول من العمل الخليجي المشترك.

«لا ناتو عربياً»

وبينما لا تزال واشنطن تجدد دعوتها الى تشكيل التحالف الاستراتيجي لدول الشرق الأوسط المعروف بـ «الناتو العربي»، تتعامل دول المنطقة ببرودة مع هذا المقترح، الذي تلفه التساؤلات من كل جانب.

ويقول د. سعيد: «من وجهة نظري هذا التحالف ليس ضرورياً لأنه موجود فعلاً بين السعودية ومصر والإمارات والبحرين. هذا الرباعي يحاول التقارب مع الأردن وكذلك منذ فترة قصيرة جرت مناورات عسكرية مصرية كويتية، ولذلك الهدف من هذا التحالف غير مفهوم والتوضيح يقع على عاتق واشنطن».

«صفقة القرن»

من ناحية أخرى، تستعد إدارة الرئيس ترامب لإعلان طال انتظاره عن خطتها للسلام بين الفلسطينيين والإسرائيليين، أو ما يسمى «صفقة القرن»، وقد ضربت موعداً بعد الانتخابات الإسرائيلية المبكرة المقررة في 9 أبريل المقبل. وبما أنه من شبه المؤكد فوز زعيم «ليكود» بنيامين نتنياهو بولاية جديدة فعلى الأرجح ستلتزم واشنطن بهذا الموعد. يقول د. سعيد لـ «الجريدة»، إن القاهرة شهدت بالفعل جولات استطلاع أميركية بشأن الصفقة، ويتابع أن وزير الخارجية الأميركي سيستطلع بالتأكيد موقف الكويت ورد فعلها المحتمل من الخطة، لأنها تقترح تحقيق السلام بين الدول العربية أولاً ثم بعد ذلك الفلسطينيين.

وبالنظر إلى مبدأ «الكويت هي آخر بلد يطبع مع إسرائيل» الثابت في الدبلوماسية الكويتية، الذي جددت الكويت التزامها به أخيراً، فإن «صفقة القرن» ستكون في الفترة المقبلة أحد عوامل الضغط على العلاقات الأميركية -الكويتية.

استدارة إلى الشرق... ولكن

هل يممت الكويت وجهها شرقاً شطر الصين؟ يجيب غوز بسرعة جازماً: «بالطبع»، ويشرح: «ليست الكويت وحدها، دول الخليج كلها باتت تنظر باتجاه بكين المشتري الأكبر للنفط، هذا ليس جديداً إنه اتجاه عمره سنوات».

هل يهدد ذلك أميركا؟ وهل تهدد شراكة الكويت مع الصين في مبادرة الحزام والطريق واشنطن؟ يقول غوز: «ليس فعلاً، اهتمام واشنطن بالكويت ليس نابعاً من حجم المداولات التجارية بين البلدين. الولايات المتحدة يهمها النفط، ليس لأنها تريد استيراده إذ بدأت تكتفي ذاتياً وتصدر الفائض بل بمعنى حرصها على ضمان أمن الطاقة واستمرار تدفق النفط في شرايين النظام التجاري العالمي، فأمن هذا الأخير من أمن النفط».

يعقب د. سعيد بسؤال: «من هو أكبر مستورد من الصين؟ ليجيب: «إنها الولايات المتحدة. الحرب التجارية ليست صراعاً على النفوذ، إنها بكل بساطة شعور واشنطن بأن ميزان التجارة في بعض البلدان ليس عادلاً بالنسبة لها، والصين ترى كذلك في أماكن أخرى، والأمر متروك للتفاوض، وككل شيء في العلاقات الدولية لا يمكنك ان تأخذ كل شيء وعليك أن تفاوض وتساوم».

«2035» رهان على السلام

بالحديث عّن خطة 2035 لـ «الكويت الجديدة» يتفق سعيد وغوز على أن الموضوع ليس تحدياً كويتياً صرفاً، مشيرين إلى خطة 2030 في السعودية وخطة 2030 في مصر. وإذا كانت الكويت والرياض تشكوان من اعتماد الاقتصاد على النفط، فالقاهرة تشكو من اعتمادها على السياحة، والهدف واحد هو تنويع الاقتصاد وخلق مزيد من فرص العمل، بالتالي فإن هذه الدول ليس أمامها خيارات إلا بالعمل والسعي بكل الطاقات لإنجاح هذه الخطط لتفادي اضطرابات أو انهيارات اقتصادية.

من جانب آخر، يقول د. غوز، إن تطوير الكويت للمنطقة الشمالية قد يجعلها أكثر تأثراً بالأوضاع في العراق وإيران وبالعلاقة الأميركية مع هذين البلدين، ويضيف: «إنه رهان على السلام».

«صعبة لكنها لا تخيف»

التحديات التي تواجهها العلاقات الكويتية الاميركية والأسئلة حول كيفية تطورها وتكيفها لتحافظ على خصوصيتها صعبة، لكن وفد معهد «AGSIW» الذي اختتم زيارته إلى الكويت كان حريصاً على التعامل ببرودة مع بعض المخاوف والشكوك التي مالت باتجاه المبالغة في تصوير مسار انحداري حاد أو انقلاب دراماتيكي في العلاقة التاريخية بين البلدين. الأسئلة صعبة لا شك لكن العمل عبر الحوار والتعاون ومواصلة التمازج للوصول إلى إجابات مشتركة هو الطريق الوحيد لتبديد المخاوف.

> الستاتيكو القائم في أزمة قطر يمكن أن يصمد طويلاً
> غوز

> القاهرة شهدت جولات استطلاع أميركية بشأن خطة السلام
> سعيد

> بومبيو سيناقش في الكويت العقوبات على إيران لكنه سيكون حاضراً لأن يسمع أن هناك حدوداً لما يمكن للكويت أن تفعله بهذا الشأن
> سعيد

> المقاربة الكويتية ليست مسموعة بالقدر الكافي في العاصمة الأميركية
> غوز

مهمة AGSIW

تأسس معهد دول الخليج العربية في واشنطن عام 2015، وهو مؤسسة مستقلة غير ربحية مخصصة لتقديم أبحاث وتحاليل متخصصة حول الأبعاد الاجتماعية والاقتصادية والسياسية لدول الخليج العربية وتأثيرها على السياسَتَيْن المحلِّية والخارجية. ويركّز المعهد على قضايا تنطلق من السياسات والأمن وصولاً إلى الاقتصاد والتجارة والأعمال من جهة، ومن الديناميات الاجتماعية وصولاً إلى المجتمع المدني والثقافة من جهة أخرى. ويسعى المعهد، من خلال البرامج والمنشورات والتبادلات العلمية، إلى تشجيع النقاش البنّاء وإعلام المجتمع السياسي في الولايات المتّحدة بشأن هذه المنطقة الجيوستراتيجية الحسّاسة.

عبدالمنعم سعيد

غريغوري غوز

ستيفن بيفر*

قضية القرم لن تُحَل لسنوات

يمثل استيلاء روسيا على القرم وضمها، بالنسبة إلى الغرب، تحدياً كبيراً لنظام أوروبا وأعرافها اللذين أرستهما وثيقة هلسنكي الختامية عام 1975، لذلك على الولايات المتحدة وأوروبا أن تستمرا في سياسة عدم الاعتراف بضم القرم غير المشروع.

وسم الثامن عشر من مارس الذكرى الخامسة لضم روسيا القرم بطريقة غير مشروعة، مما شكّل عملية الاستيلاء على أكبر قدر من الأراضي في أوروبا منذ الحرب العالمية الثانية.

ففي حين يشغل الصراع المعتمل في الدونباس عناوين الأخبار، من الممكن رؤية مسار إلى الحل هناك، لكن الوضع أكثر تعقيداً في القرم، التي ستبقى موضع خلاف بين كييف وموسكو والغرب وروسيا لسنوات إن لم نقل عقوداً.

في شهر فبراير عام 2014، بعد أيام قليلة من انتهاء ثورة الميدان وهروب فيكتور يانوكوفيتش من كييف، بدأ "رجال خضر صغار" (مصطلح صاغه الأوكرانيون) بالاستيلاء على منشآت في شبه جزيرة القرم، ومن الواضح أن الرجال الخضر الصغار كانوا جنوداً محترفين من طريقة سلوكهم، فضلاً عن أنهم حملوا أسلحة روسية وارتدوا زي قتال روسياً، إلا أنهم لم يضعوا أي شعار أو إشارة تحدد هويتهم. أنكر بوتين بادئ الأمر أنهم كانوا جنوداً روساً، غير أنه عاد في أبريل من تلك السنة وأكد ذلك.

في مستهل شهر مارس، كان الجيش الروسي قد سيطر على القرم، ثم اقترحت سلطات القرم إجراء استفتاء عُقد في السادس عشر من مارس، ولكن اتضح أنه خدعة غير مشروعة وذلك لأن هذا الاستفتاء يُعتبر مخالفاً للقانون الأوكراني، فضلاً عن ذلك قدّم للمصوتين خيارين: الانضمام إلى روسيا أو العودة إلى دستور القرم لعام 1992 الذي يمنح شبه الجزيرة استقلالاً ذاتياً أكبر عن كييف، لذلك لم يستطع مَن يفضل من سكان القرم بقاء شبه الجزيرة جزءاً من أوكرانيا بموجب الاتفاقات الدستورية الحالية سبيلاً إلى التعبير عن رأيه.

لا عجب في أن يؤدي الاستفتاء إلى نتيجة على الطراز السوفياتي: صوّت 97%، حسبما زُعم، للانضمام إلى روسيا مع إقبال على صناديق الاقتراع بلغ 83%، ولو كان هذا استفتاء حقيقياً وأُجري بطريقة نزيهة لأظهر على الأرجح أن عدداً كبيراً من المصوتين في القرم يفضلون الانضمام إلى روسيا، إذ ينتمي نحو 60% منهم إلى الإثنية الروسية وكان كثيرون منهم سيستخلصون على الأرجح أن وضعهم الاقتصادي سيكون أفضل لو أصبحوا جزءاً من روسيا.

لكنه لم يكن استفتاء نزيهاً، بل أُجري في أماكن اقتراع خضعت لحراسة مسلحة من دون أي مراقبة دولية عالية المصداقية، ومع إفادة الصحافيين الروس أنه سُمح لهم بالتصويت، وبعد شهرين كشف عضو في مجلس حقوق الإنسان التابع لبوتين في زلة لسان أن الإقبال على صناديق الاقتراع بلغ 30% تقريباً مع تصويت نصفهم فحسب للانضمام إلى روسيا.

رغم ذلك لم تضيّع موسكو أي وقت، فقد وقّع المسؤولون في القرم وروسيا "معاهدة انضمام" بعد يومين في الثامن عشر من مارس، وبعد خطاب ناري من بوتين، انتهى التصديق على هذه المعاهدة التي حملت ختم الجمعية الاتحادية ومجلس الاتحاد في روسيا في الحادي والعشرين من مارس.

محاولات التبرير

انتهكت موسكو بخطواتها هذه الاتفاق الذي وُقّع بين موسكو ودول ما بعد الحقبة السوفياتية في عام 1991، والذي نص على احترام حدود الجمهوريات القائمة آنذاك. كذلك شكّلت أعمالها هذه خرقاً لالتزاماتها باحترام سيادة أوكرانيا، ووحدة أراضيها، واستقلالها التي تعهدت روسيا بها في مذكرة بودابست للضمانات الأمنية بشأن أوكرانيا ومعاهدة الصداقة والتعاون والشراكة بين أوكرانيا وروسيا لعام 1997.

في أواخر شهر مارس عام 2014، اضطرت روسيا إلى استخدام حق النقض (الفيتو) لعرقلة قرار في مجلس الأمن التابع للأمم المتحدة يعبّر، من بين مسائل عدة، عن دعمه لسلامة الأراضي الأوكرانية (صوتت 13 دولة إيجاباً فيما امتنعت واحدة عن التصويت). لكن روسيا تعجز عن اللجوء إلى حق النقض لوقف قرار في الجمعية العامة للأمم المتحدة، وقد مُرر قرار مماثل بتأييد 100 دولة مقابل 11، مؤكداً دعم سلامة الأراضي الأوكرانية ومعتبراً استفتاء القرم باطلاً.

سعى المسؤولون الروس إلى تبرير الاستفتاء معتبرين إياه خطوة تتيح لسكان القرم تحديد مصيرهم بأنفسهم، ولكن صعُب على الكرملين دعم حجة مماثلة نظراً إلى تاريخ الحربين الدمويتين اللتين شنتهما روسيا في تسعينيات القرن الماضي ومطلع العقد الأول من الألفية الجديدة بغية منع الشيشان من ممارسة حق تقرير المصير هذا.

علاوة على ذلك، أثارت السيطرة العسكرية على القرم موجة من الانتقادات، لكن التوصل إلى تسوية في الدونباس اعتُبر مسألة أكثر إلحاحاً من حل وضع القرم، وهذا طبيعي نظراً إلى أن نحو 13 ألفاً ماتوا ومليونين هُجروا بسبب القتال الدائر في شرق أوكرانيا. ويبدو أن موسكو ترى في الصراع المعتمل أداة مفيدة للضغط على كييف وإلهائها، وذلك بهدف وضع العراقيل أمام إنجازها الإصلاحات المؤسساتية الداخلية والحؤول دون تعمّق الروابط بين أوكرانيا وأوروبا.

لا شك أن حل مشكلة الدونباس لن تكون مهمة سهلة، كذلك لن تتخلى موسكو طوعاً عن القرم، إذ يؤكد الروس حقهم التاريخي في شبه الجزيرة هذه، فقد ضمت كاثرين العظيمة القرم في عام 1783 بعد حرب بين روسيا والسلطنة العثمانية، ويُعتبر الاحتفاظ بالقرم مسألة مهمة جداً بالنسبة إلى بوتين، الذي لا يستطيع أن يقدم للشعب الروسي اليوم أي رؤية حقيقية غير الاقتصاد المتباطئ، لذلك يلعب بورقتَي القومية وروسيا الدولة العظمى، حيث حقق بوتين زيادة كبيرة في شعبيته (علماً أن الجزء الأكبر منها تبدد اليوم) من جراء استيلائه السريع على شبه الجزيرة الخالي نسبياً من إراقة الدماء، وعلاوة على ذلك يشكّل ضم القرم وسيلة تتيح لروسيا الاستمرار في خلاف متواصل على الحدود مع أوكرانيا يظن الكرملين على الأرجح أنه قد يثني أعضاء حلف شمال الأطلسي عن الاقتراب كثيراً من هذه الدولة.

تفتقر كييف اليوم إلى النفوذ السياسي، والاقتصادي، والعسكري لتستعيد القرم عنوة. لذلك تبقى الوسيلة الأكثر احتمالاً أن تعمل أوكرانيا على النهوض باقتصادها، ومحاربة الفساد بقوة، وجذب فيض من الاستثمارات الأجنبية، وتحقيق قدراتها الاقتصادية بالكامل، ومن ثم ترك شعب القرم، الذي لم يختبر أي ازدهار اقتصادي كبير بعد انضمامه إلى روسيا، ليستنتج أن فرصه الاقتصادية ستكون أفضل إذا عاد إلى أوكرانيا.

بالنسبة إلى الغرب، يمثل استيلاء روسيا على القرم وضمها تحدياً كبيراً لنظام أوروبا وأعرافها اللذين أرستهما وثيقة هلسنكي الختامية عام 1975، لذلك على الولايات المتحدة وأوروبا أن تستمرا في سياسة عدم الاعتراف بضم القرم غير المشروع، كذلك ينبغي لهما المضي قدماً في العقوبات التي فرضتاها على روسيا بسبب القرم لتؤكدا على الأقل أن عمليات الاستيلاء على الأراضي هذه لا مكان لها في أوروبا في القرن الحادي والعشرين.

* «معهد بروكينغز»

«جمعة الدم»... في نيوزيلندا!

خليل علي حيدر

إلى أين ستقود العالم هذه السلسلة الإرهابية الدموية المروعة في العالم الإسلامي أو أوروبا أو أقصى العالم في نيوزيلندا، التي عشنا مؤخراً أبشع حلقاتها في مساجدها، في أثناء أداء صلاة الجمعة، حيث تعرض المصلون من المسلمين في مسجدين هناك للقتل الجماعي بالأسلحة الرشاشة، وعن سابق تخطيط وإصرار وترصد؟!

كيف يتحد العقلاء ومعتدلو العالم ومسالموه في وجه هذه الوحشية التي تتوالى فصولها في الشرق والغرب، باسم الدفاع عن الإسلام والمسلمين تارة، أو الانتقام منهم ومن المهاجرين المسلمين إلى أوروبا وأستراليا وغيرها تارة أخرى؟

مثل هذا الاتحاد والتقارب في اعتقادي مستبعد جداً، وستكون الظروف للأسف لمصلحة الإرهاب ربما لسنوات قادمة، فالمسلم البريء المسالم الذي يصلي الجمعة ربما يكون في مقدمة ضحايا الإرهاب في أوروبا وأستراليا وفي أي مكان، بل عايشنا للأسف جرائم إرهابية، طائفية وغير طائفية، في مساجد و"جمعات" وكنائس بلدان العالم الإسلامي، في العراق والمملكة العربية السعودية والكويت وغيرها، أكثر من أي مكان آخر في الغرب، في الجماعات المسحلة والتنظيمات الإرهابية الجهادية التي تهدد الغرب مرة، تهددنا مرتين وربما عشر مرات.

جريمة نيوزيلندا قد تثأر لها جماعة داعشية في كنائس أوروبا وأستراليا، وربما تختار مصر أو العراق أو غيرهما إن تراخى حبل الأمن، فهذه الجماعات فيما يبدو، تؤمن أن الأقربين أولى بالإرهاب.

نستطيع أن نفعل الكثير في مجال تقوية الروابط وحماية غير المسلمين وتعزيز الأمن للجميع، وفي زرع التسامح ومكافحة التعصب، لكننا لا نملك إلا القليل في مجال منع الإرهاب واجتثاثه، بعد أن ترسخت خلاياه، وتشعبت روابطه بمصالح مختلفة، وتقدمت وسائل الاتصال والتواصل، وتيسر الانتقال وسبل خداع أجهزة الأمن، وكذلك بعد انتشار ثقافة الحقد والكراهية لأسباب وبحجج مختلفة في العديد من الدول.

هذا فيما يزداد ضعف الضحايا وتقل حيلتهم وتضيق بهم السبل في أوطانهم، ويزداد الفقر والبؤس، وتفشل خطط التنمية، ولا يجد المهاجر إلا بقايا أثاث أو متعلقات تقطر فقراً وبؤساً يبيعها بأي سعر كي يهرب من جحيم الوطن.

وهكذا تتزايد أعداد المهاجرين ممن حرموا عطف الوطن الأم لتستقبلهم ألوان الكراهية والمخاطر، في هذه المهاجر والأوطان الجديدة.

ليس هذا أفضل الأوقات لدراسة ظاهرة الإرهاب ومتاعبها، فجريمة نيوزيلندا من البشاعة واللا إنسانية ما يكاد يشلّ فينا قدرة التفكير في مخرج من هذا العنف الذي بات يضرب الجميع عبر القارات، ولا ينبغي لأي محلل أن يبررها بجرائم "داعش" و"القاعدة" وغيرهما، ولم يعد من المعقول الاستمرار في الانتقام من الأبرياء المدنيين أو المصلين في دور العبادة، وفي تصفية أية حسابات دينية أو سياسية.

غير أننا لا نزال نلاحظ للأسف في العديد من الحوادث الإرهابية في بعض الدول استمرار وجود الفجوات الأمنية غير المتوقعة، وتراخ في الأجهزة وعدم الاستمرار في مراقبة تحرك الإرهابيين المحتملين من ذوي السوابق، وكذلك في قوانين شراء وحمل الأسلحة التي لا يمكن تصور استعمالها في الحياة المدنية!

وفي بلداننا لا نزال نفاجأ بثغرات في مراقبة التحركات المالية المريبة التي تستغل العمل الخيري، ونرى بعض الجماعات التي لا ترى في مخالفة حقوق الإنسان، وفي التسلط وفيما يمهد للتوجهات المتشددة ما يستحق التنديد.

ورغم أننا لا نكف عن التصريح بأن الإرهاب "ظاهرة عالمية" وأنه "خطر يهدد الجميع"، إلا أن المجتمع الدولي برمته لا ينظر إلى مشكلة الإرهاب للأسف من زاوية واحدة، ولا يزال الخلاف واضحاً في تحديد وتعريف الإرهاب، كما أن العديد من الدول لا تكترث بأمن بعض الدول المجاورة وغير المجاورة اهتمامها بالأمن في بلادها، هذا إن لم تقدم بعض التسهيلات للمتشددين وحتى الجماعات أحياناً كما تُتهم.

إن الإرهاب والقتل والتفجير ضد المسلمين وغير المسلمين لن يتوقف عند جريمة نيوزيلدا، وهذه العملية على بشاعتها وتفاصيلها المخيفة الدامية، سرعان ما تتضاءل لسوء الحظ، أمام جرائم أخرى قادمة، نتمنى جميعاً ألا تقع.

روجر نورييغا*

كيف نساعد الفنزويليين في إطاحة مادورو؟

ولّد انهيار شبكة الكهرباء الفنزويلية هذا الشهر صراعاً على الطاقة الكهربائية بسبب حاكم مستبد يحمي تجار المخدرات، نيكولاس مادورو، وجعل 30 مليون نسمة يناضلون في سبيل الحصول على الطعام والماء.

يبرز انقطاع الكهرباء هذا حجم الأزمة الإنسانية الفنزويلية والخطر الذي يشكّله مادورو على الاستقرار الإقليمي، فضلاً عن شعبه الخاص، ونتيجة لذلك تحتاج الولايات المتحدة إلى خطة عمل أكثر تشدداً للإطاحة به.

منذ شهر يناير عمل فريق ترامب للأمن القومي على حشد الدعم الغربي وراء خوان غوايدو، الرئيس الانتقالي الشرعي الذي انتخبته الجمعية الوطنية الديمقراطية، كذلك فرضت وزارة الخزانة الأميركية العقوبات على عشرات من أعوان مادورو وأوقفت الدفعات المالية الأميركية مقابل النفط الفنزويلي، وقد جاء توجيه التهم لطارق العصامي، رجل مادورو الأول الذي تجمعه روابط بحزب الله، في 8 مارس لتعزز استراتيجية التعامل بشدة مع مادورو التي يتبعها ترامب.

رغم ذلك لم يتزحزح مادورو من منصبه، وساهمت كوبا، وروسيا، والصين في مساعدته على الصمود، كذلك رفض القادة العسكريون أمر غوايدو بالإطاحة بمادورو مقابل حصولهم على عفو، قد تدوم حالة الجمود هذه لأشهر مع بقاء البنى التحتية الأساسية في غرفة الإنعاش. يعتمد الفنزويليون على توربينات الكهرباء المائية في سد غوري البعيد للحصول على نحو 80% من كهربائهم، أما الباقي فيأتي من محطات الطاقة الحرارية حول المدن الكبرى.

في 7 مارس، أدى حريق شب قرب خطوط النقل الممتدة من منشأة غوري إلى تعطل القواطع الكهربائية، مما أغرق الأمة في الظلام، وتسبب المديرون المتهورون، الذين حاولوا إعادة تشغيل النظام، بالمزيد من الضرر الدائم في الشبكة المتداعية، ونتيجة لذلك يعيش الفنزويليون اليوم بنصف الطاقة التي يحتاجون إليها من نظام مترنح.

بات الشعب بأسره مهدداً، فخلال عمليات انقطاع الكهرباء المتكررة تواجه المستشفيات المعاناة الكبرى، كذلك لا يمكن تزويد مولدات الطاقة، وشاحنات إيصال الغذاء، والسيارات بالوقود من دون المضخات الكهربائية، ولا يُضخ أيضاً ماء الشرب في خطوط الإمداد أو إلى أعلى الأبنية المرتفعة، وهكذا، بعدما باتت كراكاس اليوم الأزمة الأكثر خطورة في العالم، قد تصبح قريباً الجحيم على الأرض بالنسبة إلى ثلاثة ملايين هم عدد قاطنيها.

سيُضطر النظام المفلس كحل على الأمد القصير إلى العثور على التمويل والوقود بغية تعزيز الإنتاج في محطات الطاقة الحرارية التي تعمل راهناً بأقل من 10% من قدرتها، أما إصلاح نظام الإمداد والتوزيع الذي ينقل الطاقة من غوري، فيتطلب مقداراً أكبر من المال، والوقت، والكفاءة الهندسية.

ولكن حتى قبل عملية انقطاع الكهرباء الكبيرة هذه، ولّدت سياسات مادورو الكارثية عدم الاستقرار والجوع في فنزويلا، مما دفع بملايين اللاجئين إلى الهرب إلى الدول المجاورة، وكلما طال بقاء مادورو في السلطة ازداد تدفق اللاجئين. ينبغي لواشنطن أن تتبنى استراتيجية أكثر إلحاحاً، مدركة الحاجة إلى إرغام مادورو على التخلي عن السلطة.

استبعد غوايدو استخدام القوة، وخصوصاً بعدما رفضت أمم أميركية لاتينية أساسية، بدعم ضمني من دبلوماسيين أميركيين، أي تدخل أجنبي، ولكن من المؤكد أن من حق الفنزويليين أنفسهم حمل السلاح لإنهاء حالة البؤس والموت التي سببها حكم استبدادي ماركسي مجرم. يجب أن يدعو غوايدو الجنود والمواطنين إلى الدفاع عن أنفسهم وأن يؤمن لهم السبل إلى ذلك، ويشمل ذلك الاستعانة بالقوات المسلحة، علماً أن معظم عناصرها لا يدعمون مادورو، ولكن على غوايدو الكف عن محاولة استمالة قادة مادورو وإقناعهم بالإطاحة به، فهؤلاء الجنرالات الذين يحمون تجارة المخدرات قلما يأبهون بفعل الصواب. على العكس يجب أن يبحث عن ضباط نزيهين بدءاً بالجنرالات المتقاعدين المحترمين الذين قد يتواصلون شخصياً مع مسؤولين عسكريين برتبة نقيب، أو رائد، أو ملازم يتمتعون بصيت حسن بغية تشكيل مجموعة من القادة الجدد تقود بدورها القوات المسلحة من الجنود والمواطنين بهدف الإطاحة بالحاكم المستبد وإنقاذ الأرواح.

تستطيع الولايات المتحدة المساعدة، حيث يسمح الدستور الفنزويلي صراحةً بالمهمات العسكرية الأجنبية، ويمنح هذا البند شرعية قانونية لقوة تتألف من جنود ومواطنين فنزويليين وجنود أجانب تساهم في حفظ السلام، أما القوات الأميركية فتستطيع، من دون التورط في حملة مطوّلة، الانتشار في المناطق التي يحررها الفنزويليون بغية اعتقال قادة النظام الذين وجهت إليهم المحاكم الأميركية تهماً عدة. وبإمكان المدعين العامين الاضطلاع بدورهم بتوجيهم التهم ضدهم أو نشرها، ولا شك أن المكافآت الكبيرة ستصعّب عليهم الاختباء. علاوة على ذلك بإصدار الأمر لوزارة الخزانة بتحرير أموال فنزويلا المجمدة بغية استخدامها لدعم النضال المسلح، يستطيع ترامب أن ينسب لنفسه الفضل في المساهمة في تحرير فنزويلا، ولكن سيكون على الشعب الفنزويلي نفسه تحمل العبء الأكبر ودفع الثمن.

* «نيويورك بوست»

نوريل روبيني*

فهم تحول بنك الاحتياطي الفدرالي

PROJECT SYNDICATE

إذا ظل نمو الناتج المحلي الإجمالي الأميركي قويا هذا العام، فقد تتبعه بعض الزيادة في نمو الأجور ومعدلات تضخم الأسعار، وقد يرتفع معدل التضخم الأساسي عن المستوى المستهدف في النصف الثاني من العام.

فاجأ بنك الاحتياطي الفدرالي الأميركي الأسواق مؤخرا بتغيير كبير وغير متوقع في سياسته النقدية. عندما اجتمعت اللجنة الفدرالية للسوق المفتوحة (FOMC) في ديسمبر 2018، قررت رفع أسعار الفائدة لبنك الاحتياطي الفدرالي إلى 2.25 و2.5 في المئة، وأشارت إلى رفع سعر الفائدة القياسي إلى 3 في المئة و3.25 في المئة، قبل أن يتوقف، كما أكدت استمرار فك ميزانيتها العمومية لسندات الخزينة والأوراق المالية المدعومة بالرهن العقاري إلى أجل غير مسمى، بما يصل إلى 50 مليار دولار شهريا.

لكن بعد ستة أسابيع فقط، في اجتماع اللجنة الفدرالية للسوق المفتوحة في أواخر شهر يناير أشار بنك الاحتياطي الفدرالي إلى أنه سيوقف رفع أسعار الفائدة في المستقبل المنظور، ويتراجع عن فك ميزانيته العمومية في وقت ما هذا العام.

هناك العديد من العوامل التي دفعت الاحتياطي الفدرالي لتغيير موقفه:

أولاً وقبل كل شيء، كان يشعر صناع السياسة بقلق كبير إزاء التشديد الحاد في الظروف المالية بعد اجتماع اللجنة الفدرالية للسوق المفتوحة في شهر ديسمبر، والذي سارع في هزيمة أسواق الأسهم العالمية التي بدأت في أكتوبر 2018، وقد زادت هذه المخاوف بسبب ارتفاع قيمة الدولار الأميركي واحتمال الإغلاق الفعلي لبعض أسواق الائتمان، لا سيما تلك الخاصة بالقروض ذات العائد المرتفع والقروض المرفوعة.

ثانياً، في النصف الأخير من عام 2018، توقف التضخم الأساسي الأميركي بشكل غير متوقع عن الارتفاع نحو هدف الاحتياطي الفدرالي البالغ 2 في المئة، وبدأ بالانخفاض حيث بلغ 1.8 في المئة. مع ضعف توقعات التضخم أُجبر بنك الاحتياطي الفدرالي على إعادة النظر في خطته لرفع أسعار الفائدة، والتي كانت تستند إلى الاعتقاد بأن تراجع معدلات البطالة الهيكلي من شأنه أن يدفع التضخم إلى ما فوق 2 في المئة.

ثالثاً، أثارت الحروب التجارية التي قام بها الرئيس الأميركي دونالد ترامب وتباطؤ النمو في أوروبا والصين واليابان والأسواق الناشئة مخاوف بشأن توقعات النمو في الولايات المتحدة، خصوصاً بعد قرار إغلاق الحكومة الفدرالية الأخير الذي اعتمدته الولايات المتحدة في العام الجديد.

رابعاً، أبدى بنك الاحتياطي الفدرالي استقلاله في مواجهة الضغوط السياسية. في ديسمبر الماضي، عندما أشار إلى زيادة أسعار الفائدة، كان ترامب يدعو إلى التوقف، ولكن منذ ذلك الحين كان على بنك الاحتياطي الفدرالي أن يقلق بشأن تحمل المسؤولية في حالة حدوث تراجع اقتصادي.

خامساً، انضم ريتشارد كلاريدا خبير الاقتصاد والسوق الشهير إلى مجلس بنك الاحتياطي الفدرالي في خريف عام 2018 كنائب للرئيس، مما أدى إلى إضعاف توازن اللجنة الفدرالية للسوق المفتوحة. بحلول ذلك الوقت، كانت ميول رئيس بنك الاحتياطي الفدرالي جيروم باول المضطربة تخضع لمراقبة موظفين أقل حماسة والعضو الثالث في الترويكا القيادية لمجلس الاحتياطي الفدرالي، ورئيس الاحتياطي الفدرالي في نيويورك جون ويليامز، الذي توقع ارتفاع التضخم تدريجيا عن المستوى المستهدف مع تشديد سوق العمل.

لا شك أن إضافة كلاريدا وسط توقف التضخم وتضييق الظروف المالية كانت حاسمة في قرار مجلس الاحتياطي الفدرالي بالضغط على زر التوقف المؤقت، لكن يبدو أن كلاريدا قد دفع بنك الاحتياطي الفدرالي نحو سياسة نقدية أكثر مرونة. بداية، يدعم وجوده وجهة نظر باول بأن استقرار منحنى فيليبس (الذي يؤكد وجود علاقة عكسية بين التضخم والبطالة) قد يكون أكثر هيكلية من كونه مؤقتا. يختلف بعض الباحثين في مجلس الاحتياطي الفدرالي مع وجهة النظر هذه، وقد نشروا بحثا يجادلون فيه بأن عدم اليقين فيما يتعلق بمنحنى فيليبس يجب ألا يمنع بنك الاحتياطي الفدرالي من تطبيع السياسة النقدية الأميركية. لكن مع مشاركة كلاريدا، من المرجح أن يُركز بنك الاحتياطي الفدرالي على اتجاهات التضخم الفعلية، بدلا من التركيز على معدل البطالة الرسمي وتأثيره على النماذج التقليدية.

وبينما يبدو أن العديد من مسؤولي الاحتياطي الفدرالي يعتقدون أن معدل النمو المحتمل للاقتصاد الأميركي منخفض للغاية (نحو 1.75 إلى 2 في المئة)، يبدو أن كلاريدا، مثل باول، يعتقد أن التخفيضات الضريبية وسياسات إلغاء القيود التنظيمية التي وضعها ترامب، مقترنة بالموجة القادمة من الابتكار التكنولوجي، ستسمح بنمو غير تضخمي أكبر إلى حد ما.

أخيراً، يعتزم كلاريدا إجراء مراجعة استراتيجية داخلية لتحديد ما إذا كان ينبغي على مجلس الاحتياطي الفدرالي تعويض ما دون معدل التضخم المستهدف خلال فترات الركود والانتعاش البطيء من خلال السماح بالتضخم فوق الهدف خلال فترات النمو. وعلى الرغم من أن المراجعة لا تزال في مراحلها الأولى، يبدو أن بنك الاحتياطي الفدرالي قد تبنى بالفعل فكرة أنه ينبغي السماح للتضخم بأن يتجاوز 2 في المئة دون الحاجة إلى تشديد السياسة النقدية.

تشير هذه العوامل مجتمعة إلى أن الاحتياطي الفدرالي يمكن أن يظل في وضع الإيقاف المؤقت لبقية عام 2019. بعد كل شيء، حتى التسارع المتواضع الأخير في نمو الأجور لم يُؤد إلى ارتفاع التضخم، مما يعني أن منحنى فيليبس قد يظل مستقرا لفترة أطول، ونظرا للسياسة الفعلية الجديدة لمجلس الاحتياطي الفدرالي المتمثلة باستهداف متوسط التضخم على مدار دورة الأعمال، فإن الزيادة المؤقتة المتواضعة في التضخم الأساسي التي تتجاوز 2 في المئة لن تُعالج من خلال تدابير السياسة النقدية.

لكن على الرغم من أن بنك الاحتياطي الفدرالي يمكن أن يبقى في وضع التوقف المؤقت حتى أواخر عام 2019، فإنه لا يمكن استبعاد زيادة أخرى في سعر الفائدة في نهاية العام أو في عام 2020. يبدو أن تباطؤ النمو في الصين بدأ بالتراجع، وقد يؤدي ذلك إلى تعزيز الانتعاش في الأشهر المقبلة، خصوصا إذا أدت المفاوضات الصينية الأميركية الحالية إلى تراجع التوترات التجارية. وبالمثل، فإن اتفاقية تجنب "خروج بريطانيا الشاق من الاتحاد الأوروبي" الكارثي من الناحية الاقتصادية لا تزال قائمة، وقد يكون تراجع منطقة اليورو- خصوصا في ألمانيا- مؤقتا.

علاوة على ذلك، فإن الأوضاع المالية العالمية آخذة في التراجع نتيجة استمرار بنك الاحتياطي الفدرالي والبنوك المركزية الأخرى في اعتماد سياسة متساهلة، وقد يترجم هذا إلى نمو محلي قوي في الولايات المتحدة.

سوف يعتمد الكثير على ما إذا كان ترامب يمتنع عن شن حرب تجارية منفصلة ضد صناعة السيارات الأوروبية، والتي من شأنها أن تهز أسواق الأسهم مرة أخرى، لكن بدون تجدد الصراعات حول الميزانية الفدرالية الأميركية وسقف الديون- ناهيك عن إجراءات المساءلة المحتملة ضد ترامب- يمكن للولايات المتحدة تجنب صدمات سياسية داخلية خطيرة في الأشهر المقبلة.

إذا ظل نمو الناتج المحلي الإجمالي الأميركي قويا هذا العام، فقد تتبعه بعض الزيادة في نمو الأجور ومعدلات تضخم الأسعار، وقد يرتفع معدل التضخم الأساسي عن المستوى المستهدف في النصف الثاني من العام أو في عام 2020، وفي حين يبدو الاحتياطي الفدرالي مستعدا لتحمل تضخم أعلى لفترة معينة، فإنه لا يمكن أن يسمح لهذا أن يصبح الوضع الراهن الجديد. في حالة حدوث هذا السيناريو في وقت لاحق من العام أو العام المقبل، يمكن لمجلس الاحتياطي الفدرالي رفع سعر الفائدة الأساسي بمقدار 25 نقطة أساس أخرى قبل أن يتوقف لفترة طويلة. وفي كلتا الحالتين، من المرجح أن يكون المعدل الطبيعي الجديد لسعر الفائدة في الولايات المتحدة قريبا من 3 في المئة أو أقل بقليل.

* الرئيس التنفيذي لشركة روبيني ماكرو أسوشيتس وأستاذ الاقتصاد في كلية شتيرن للأعمال بجامعة نيويورك.
«بروجيكت سنديكيت، 2019» بالاتفاق مع «الجريدة»

حروب ترامب التجارية وتباطؤ النمو في أوروبا والصين واليابان والأسواق الناشئة أثارت مخاوف بشأن النمو في الولايات المتحدة

في اجتماع اللجنة الفدرالية للسوق المفتوحة أواخر يناير أشار بنك الاحتياطي الفدرالي إلى أنه سيوقف رفع أسعار الفائدة في المستقبل المنظور

الدينار الكويتي 1 KD

$	€	£
3.294	2.902	2.490

المؤشر الكويتي

السوق العام	السوق الأول	السوق الرئيسي
5.462	5.816	4.789

تقرير اقتصادي

«مهندسي البترول»... بين اختلال المعالجة وتحدي سوق العمل

● توظيفهم في القطاع النفطي «إبرة بنج» لا تعالج أصل المشكلة ولا تمنع امتدادها

● طغيان عقود المقاولين أثر سلباً على مهنية الشركات وتكاليف التشغيل

محمد البغلي
albaghli74@gmail.com

الطلب على سوق العمل الكويتي بين 20 و22 ألف وظيفة سنوياً، توفر الدولة معظمها مع توقع بلوغ ذلك الرقم بحلول 2030 إلى 74 ألف وظيفة، أي بمعدل 3.5 أضعاف الحالي، في وقت تزداد الفجوة بين الاحتياجات المطلوبة، دون أن تلبيها مخرجات التعليم، وبين نظيرتها التي تعاني فائضاً في التغطية.

أفرزت أزمة توظيف مجموعة مهندسي البترول في القطاع النفطي، الأسبوع الماضي، عدداً من الإشارات السلبية عن واقع سوق العمل وآليات المعالجة.

فالأمر لم يرتبط بكليات تقدم في العادة فوائض من الخريجين مقارنة باحتياجات سوق العمل، كالتربية أو الآداب أو الشريعة أو العلوم الاجتماعية، بل امتد إلى التخصص الأكثر ارتباطاً بثروة الكويت الطبيعية، وهي النفط، مما يعكس من ناحية اختلالاً في سياسات القبول بجامعة الكويت والابتعاث الخارجي من جهة عدم الارتباط مع الاحتياجات الفعلية، ويبين من ناحية أخرى محدودية المشاريع التي ينفذها القطاع النفطي بسبب طغيان عقود المقاولين على أعمال الشركات النفطية الحكومية بشكل يؤثر سلباً على مهنية القطاع وتكاليف تشغيله وارتباط شركاته إلى حد بعيد بعمليات الحفر والإنتاج في وقت تطور شركات نفطية عديدة في منطقة الخليج وخارجها أعمالها ومشاريعها بما ينوع من منتجاتها ويوفر فرص عمل للشباب فيها.

معالجات وضغوط

والأسوأ من انحراف مخارج التعليم عن احتياجات سوق العمل يتمثل في طريقة معالجة الأزمة عبر اتخاذ مؤسسة البترول «إبرة بنج» بقرار قبول جميع الناجحين في اختبارات التوظيف بغض النظر عن الاحتياج الفعلي، إذ قبلت المؤسسة 130 مهندساً مقارنة بـ 100 احتياج، وهنا سوء المعالجة يتضح من زاوية تكرار آليات الحلول لدى القطاع النفطي القائمة على إرضاء الجميع، والتي تجلت سابقاً في حل خلافات تعيين أعضاء مجلس إدارة المؤسسة عبر رفع عددهم لاستيعاب جميع المتنازعين، والأكثر أهمية هنا أن آلية المعالجة لا تقدم أي نموذج للحل من أهم مؤسسات الدولة حال تكرار الأمر مع قطاعات ومؤسسات أخرى يتوقع أن تعاني في السنوات المقبلة ضغوطاً هائلة في عمليات التوظيف.

سوق العمل

وحسب بيانات القطاع النفطي حتى نهاية عام 2018، فإن عدد المهندسين العاملين في شركات القطاع بلغ 3070 مهندساً، ثلثهم من مهندسي البترول، ومثلهم للهندسة الميكانيكية، والبقية في فروع الهندسة الأخرى الكهربائية والإلكترونية والمدنية والحاسب الآلي، مع الأخذ بعين الاعتبار أن تخصصي البترول و«الميكانيكية» تجاوزا منذ عام 2016 الاحتياج الفعلي للعمليات الخاصة بالشركات التابعة، وهو مؤشر لا يعطي تصوراً فقط عن أحوال القطاع النفطي، بل يلقي بنظرة عامة عن مستقبل سوق العمل المحلي.

أرقام وفجوة

اليوم يصل الطلب على سوق العمل الكويتي ما بين 20 و22 ألف وظيفة سنوياً توفر الدولة معظمها، مع توقع بلوغ هذا الرقم بحلول 2030 إلى 74 ألف وظيفة أي بمعدل 3.5 أضعاف الحالي، في وقت تزداد الفجوة بين الاحتياجات المطلوبة دون أن تلبيها مخرجات التعليم، وبين نظيرتها التي تعاني فائضا في التغطية وتنتظر المزيد من الخريجين سنويا. فلا مجال للمقارنة بين الاحتياجات والفوائض، فسوق العمل الذي يحتاج حالياً إلى تخصصات التمريض والحاسوب والكهرباء والفيزياء الطبية والإلكترونيات وعلوم البحار بنسب تصل إلى 90 في المئة يواجه الآلاف من خريجي الكليات النظرية بفوائض تصل إلى 600 في المئة، فضلاً عن أن نسبة الاحتياج للتخصص المرتبط بالقطاع الخاص مثلا، وهو العلوم الإدارية، تبلغ 60 في المئة!

فالفجوة بين مخرجات التعليم وسوق العمل باتت واضحة، لدرجة أن الضغط صار يتركز في السنوات الأخيرة على أقل التخصصات ارتباطاً بسوق العمل، وسط تراجع الطلب على التخصصات التي يحتاج إليها السوق، وخصوصاً تلك العلمية أو المالية، مقابل نمو لافت للتخصصات الأدبية.

في الكويت خطط التنمية تتحدث عن المشاريع والإنشاءات، أما التعليم وتغيير فلسفته لربطه بسوق العمل فلا يحظى بكثير من الاهتمام، حتى سوق العمل بات فقيراً بالمشاريع والفرص النوعية الجديدة، رغم أن النسب تشير إلى أن المجتمع معظمه من فئة الشباب، مما يعني أن المستقبل كله لمن هم في المراحل التعليمية، وبالتالي فإن أي حديث عن التنمية لا يكون صغار السن أساسه من حيث التعليم أولاً، وما يرتبط بسوق العمل ثانياً، لن يكون مجدياً، لأن المليارات التي تبني المستشفيات والمدن لا قيمة تنموية لها ما لم ترتبط بتطوير البشر، ولذا فالحديث عن دولة غنية مالياً بنظام تعليمي متخلف لا يلبي حاجة السوق العمل، يظهر لنا جانباً مهماً من تحدي المستقبل.

طبقية التعليم

لا شك أن التراجع في مستوى التعليم مقارنة بما يتم إنفاقه من أموال يجعلنا في السنوات القادمة أمام خطر «طبقية التعليم» بين مخرجات جيدة إلى ممتازة من التعليم الخاص تقابلها مخرجات جيدة إلى ضعيفة في التعليم العام الحكومي، وهو ما من شأنه أن ينعكس سلباً على الواقع الاجتماعي، ويجعل هناك نوعاً من التمايز في سياسات التوظيف، وبالتالي حصول حالة من البطالة، وخصوصاً عندما تتعثر الدولة في توفير الوظائف وفقاً للأسلوب الحالي.

عندما نعلم أن إجمالي عدد طلبة المدارس والجامعات والمعاهد التطبيقية في الكويت تجاوز 550 ألفاً، فإن التساؤل لابد أن يكون: كيف يمكن لدولة تعتمد على مورد النفط بشكل لافت في السنوات الأخيرة أن تتعامل بنفس وتيرة التوظيف المتصاعد مع مخاطر لا تتعلق مثلاً بنضوب النفط أو اكتشاف مورد بديل عالمياً بل فقط بتراجع النمو الاقتصادي العالمي أو الآثار السلبية للنزاعات العالمية كالحرب التجارية بين الولايات المتحدة والصين؟

تراجع مستوى التعليم يضعنا في السنوات المقبلة أمام خطر «طبقية» مخرجات «الخاص» مقابل «العام»

مخاطر النفط لا ترتبط بنضوبه أو بدائله فحسب بل بتراجع النمو الاقتصادي أو الحرب التجارية كذلك

2.045 مليون دينار حصيلة بيع 6 قسائم سكنية في مزاد «الإنماء»

● سند الشمري

حصد المزاد الذي أقامته شركة الإنماء العقارية مساء أمس الأول مبلغا قدره 2.045 مليون دينار، من خلال بيع القسائم السكنية المعروضة في المزاد، والبالغ عددها 6 قسائم، واقعة في منطقة الفنيطيس.

وتمت إقامة المزاد لمصلحة احد المستثمرين، وبلغت الزيادة في أسعار العقارات 9.26 في المئة، عن السعر الابتدائي البالغ 1.880 مليون دينار، في حين بلغ إجمالي مساحة الأراضي 2400 متر مربع.

وتراوحت أسعار القسائم السكنية بين 310 و411 ألف دينار، حيث تم بيع قسيمة مساحتها 400 متر بطن وظهر، وتطل على شارع رئيسي إضافة الى سكة جانبية، بسعر 411 الف دينار، بزيادة عن السعر الابتدائي بلغت 28.4 في المئة، وهو 320 الفا، وبلغ سعر المتر 1028 دينار.

كما تم بيع قسيمة بنفس المواصفات والمساحة، وأيضا بنفس السعر الابتدائي بسعر 376 الف دينار، إذ بلغت نسبة الزيادة 17.5 في المئة، بينما بلغ سعر المتر 940 دينارا، وتم بيع قسيمة مساحتها 400 متر بطن وظهر وتطل على شارع رئيسي بسعر 325 الفا، مقارنة بالسعر الابتدائي البالغ 310 آلاف، وبزيادة 4.84 في المئة.

وتم بيع قسيمة بطن وظهر وتطل على شارع رئيسي بسعر 322 الف دينار، بزيادة عن السعر الابتدائي 3.87 في المئة، بينما تم بيع قسيمتين بطن وظهر، وتطلان على شارع رئيسي بسعرهما الابتدائي البالغ 310 آلاف لكل منهما.

من جانبهم، أفاد عدد من العقاريين بأن التفاوت الكبير في أسعار العقارات المبيعة في المزاد تعكس حالة السوق والمنافسة الشديدة بين المواطنين الراغبين في تملك القسائم، مضيفين ان المزادات اصبحت توفر الكثير من الفرص للمواطنين أو المستثمرين، إذ إن هناك طلبا مرتفعا من المواطنين على القسائم ذات المواقع المميزة.

وأشاروا إلى أن بعض القسائم تم بيعها بأسعار أعلى بقليل من الاسعار المتوافرة في السوق، ويعود ذلك الى موقعها المميز، إذ يفضل المشتري امتلاك القسيمة حتى وإن كان سعرها مرتفعا.

العميري: 7.4 ملايين دينار أرباح شركة الاستثمارات الوطنية في 2018

مجلس الإدارة يوصي بتوزيع 8 فلوس نقداً لكل سهم

أعلنت شركة الاستثمارات الوطنية النتائج المالية للشركة للعام المنتهي في 31 ديسمبر 2018، إذ بلغ إجمالي موجودات أصول الشركة 197.27 مليون دينار بزيادة 1.9 في المئة عن عام 2017.

وقالت الشركة، في بيان صحافي أمس، إن إجمالي حقوق المساهمين للشركة الأم ارتفع بنسبة 2.1 في المئة ليصل إلى 177.52 مليون دينار، في حين بلغ صافي الربح 7.36 ملايين دينار، والايرادات الشاملة الأخرى 2.83 مليون دينار ويُعزى كلاهما لمساهمي الشركة الأم.

وبلغ إجمالي الإيرادات الشاملة 10.19 ملايين دينار بزيادة قدرها 7.26 في المئة مقارنة بالعام السابق، أما إجمالي الإيرادات فبلغ 15.33 مليون دينار، في حين بلغ إجمالي المصروفات 7.32 ملايين دينار، واستقرت ربحية السهم عند 9 فلوس للسهم الواحد.

وأوصى مجلس إدارة الشركة برفع توصية إلى الجمعية العمومية العادية بتوزيع أرباح نقدية بنسبة 8 في المئة من القيمة الأسمية للسهم.

وتعقيباً على النتائج المالية، قال رئيس مجلس إدارة شركة الاستثمارات الوطنية حمد العميري، «استطاعت شركة الاستثمارات الوطنية رغم كل التحديات التي شهدها العام المنصرم من حروب تجارية وتقلبات في البورصات وأسواق العملات والأسواق الرقمية العالمية، فضلا عن التقلبات الحادة في أسعار النفط، من تحقيق العديد من الإنجازات المهمة خلال عام 2018 من خلال إتمام عدد من الصفقات الاستثمارية المحلية والعالمية البارزة.

وقال العميري، إنه على الرغم من كل التقلبات والتحديات لا يزال مجلس الإدارة والإدارة التنفيذية في شركة الاستثمارات الوطنية ماضيين في سياستهما التحفظية والقائمة على التوازن المبني ما بين المصروفات والإيرادات عملاً بمبدأ الشفافية التي تم نهجها من قبل مجلس الإدارة.

حمد العميري

وأشار إلى أن تلك السياسة انعكست بمزيد من المتانة على المركز المالي للشركة القادر على مواجهة الظروف والتغيرات في بيئة العمل الاقتصادية، ما يجعلها قادرة على استيعاب الأحوال الاقتصادية غير المستقرة.

وعن التوجّه المستقبلي للشركة، أفاد «بأننا مراقبون جيدون للسوق الإقليمي والعالمي، إذ تقوم استراتيجيتنا على التوزيع الجغرافي الأمثل لاستثماراتنا مع اقتناص الفرص والأصول المدرّة للدخل التي من شأنها المساهمة في تحسين الأداء في الفترة المقبلة».

وأضاف أن شركة الاستثمارات الوطنية سوف تواصل سعيها الجاد للمحافظة على مكانتها وتعزيز دورها الريادي والارتقاء بمهاراتها وقدراتها الرفيعة على نحو يضمن لها التميز الدائم على صعيد الأداء.

«الأول» يتجاوز 5800 نقطة... والسيولة 33 مليون دينار

استمرار عمليات الشراء بين الأسهم القيادية وعمليات جني أرباح محدودة

● علي العنزي

أقفلت مؤشرات بورصة الكويت الرئيسية الثلاثة على أرباح في تعاملات جلسة أمس، حيث ارتفع مؤشر السوق العام بنسبة 0.88 في المئة تعادل 47.7 نقطة، ليقفل على مستوى 5462.04 نقطة وسط سيولة بلغت 33.3 مليون دينار، وبكمية اسهم متداولة بلغت 184.9 مليون سهم نفذت من خلال 6588 صفقة.

وربح مؤشر السوق الأول بنسبة 1.17 في المئة تساوي 67 نقطة ليقفل على مستوى 5816.96 نقطة، بسيولة بلغت 26.4 مليون دينار، وبكمية اسهم متداولة بلغت 66.5 مليون سهم، نفذت عبر 3217 صفقة، بينما نما مؤشر السوق الرئيسي بـ 0.17 في المئة هي 8 نقاط، مقفلا على مستوى 4789 نقطة بسيولة بلغت 6.9 ملايين دينار، وبكمية أسهم متداولة بلغت 118.4 مليون سهم نفذت من خلال 3371 صفقة.

«الأول» يتخطى حواجز مهمة

استمرت عمليات الشراء على مستوى مكونات السوق الاول، وذلك للجلسة الرابعة على التوالي، ليسجل مكاسب كبيرة تخطت 1 في المئة، كما ذكرنا، وبدعم من قطاع البنوك وسهم «بيتك» بالدرجة الاولى هذه المرة، وكذلك أجيليتي وزين وسط عمليات جني ارباح تتم خلال الجلسة وبنسب محدودة.

وبعدها عاد الجميع الى ارتفاعات متواصلة، ليدعم مؤشر السوق العام وكذلك دعمته، للجلسة الثانية على التوالي، أسهم قطاع البنوك في السوق الرئيسي كالتجاري والاهلي الكويتي والاهلي المتحد الكويتي اداء السوق ليحقق أداء ايجابيا كذلك، ولكن بانخفاض في مستوى السيولة الاجمالية، حيث كانت قاربت امس الاول مستوى 50 مليون دينار، بينما تراجعت الى معدلاتها لهذا الشهر بحوالي 33 مليون دينار وبأداء ايجابي واضح لمعظم الاسهم التشغيلية في السوق، وتراجع معظم الأسهم الصغيرة ذات الاداء المتذبذب والتي كثيرا ما تحقق خسائر.

خليجياً، وللجلسة الثالثة على التوالي، كسا اللون الاخضر مؤشرات اسواق دول مجلس التعاون الخليجي باستثناء مؤشر السوق السعودي للجلسة الثانية يستمر تحت ضغط عمليات جني ارباح مع اقترابه الى اعلى قممه خلال عام تقريبا، وربحت بقية الاسواق في ظل ارتفاعات ومكاسب لأسعار النفط وتراجعات محدودة جدا تتم بين الفترة والأخرى وسط عمليات جني ارباح، ولكن باتجاه صاعد، لتستمر الايجابية خلال هذا الاسبوع في مؤشرات اسواق دول مجلس التعاون الخليجي.

أداء القطاعات

تلونت القطاعات باللون الأخضر في تعاملات امس، إذ ارتفعت مؤشرات سبعة قطاعات هي بنوك بـ 16.3 نقطة ومواد اساسية بـ 8.5 نقاط، واتصالات بـ 7.6 نقاط وخدمات مالية بـ 2.6 نقطة، وتأمين بـ 0.78 نقطة وصناعة بـ 0.58 نقطة، بينما انخفضت مؤشرات أربعة قطاعات هي سلع استهلاكية بـ 3.7 نقاط وخدمات استهلاكية بـ 3.3 نقاط وعقار بـ 2.5 نقطة، والنفط والغاز بـ 0.67 نقطة، واستقرت مؤشرات ثلاثة قطاعات هي تكنولوجيا ومنافع ورعاية صحية وبقيت دون تغير.

وتصدر سهم «بيتك» قائمة الاسهم الاكثر قيمة، إذ بلغت تداولاته 5.6 ملايين دينار وبارتفاع بنسبة 1.8 في المئة، تلاه سهم وطني بتداول 3.5 ملايين دينار، وبارتفاع بنسبة 1.4 في المئة، ثم سهم اهلي متحد بتداول 2.7 مليون دينار، وبنمو بنسبة 0.77 في المئة، ورابعا سهم «خليج ب» بتداول 2.4 مليون دينار وبنمو بنسبة 0.98 في المئة، وأخيرا سهم بنك وربة بتداول 2.1 مليون دينار وبقي مستقرا دون تغير.

ومن حيث قائمة الأسهم الاكثر كمية جاء اولا سهم اعيان، إذ تداول بكمية بلغت 28.9 مليون سهم وبنمو بنسبة 0.38 في المئة، وجاء ثانيا سهم الانماء بتداول 16.5 مليون سهم، وبأرباح بنسبة 4 في المئة، وجاء ثالثا سهم اهلي متحد بتداول 10.5 ملايين سهم، وبنمو بنسبة 0.77 في المئة، وجاء رابعا سهم «المستثمرون» بتداول 9.8 ملايين سهم، وبارتفاع بنسبة 3.7 في المئة، وجاء خامسا سهم بنك وربة بتداول 9.1 ملايين سهم وبقي مستقرا دون تغير.

النفط يصعد مع تخفيضات الإمدادات في السوق

البرميل الكويتي يرتفع 34 سنتاً ليبلغ 67.55 دولاراً

ارتفع سعر برميل النفط الكويتي 34 سنتا في تداولات أمس، ليبلغ 67.55 دولارا، مقابل 67.21 دولارا للبرميل في تداولات الاثنين الماضي، وفقا للسعر المعلن من مؤسسة البترول الكويتية.

وفي الأسواق العالمية، ارتفعت أسعار النفط أمس مدعومة بتخفيضات الإمدادات التي تقودها «أوبك» والعقوبات الأميركية المفروضة على إيران وفنزويلا، رغم أن المكاسب كانت محدودة بفعل مخاوف بشأن نمو الاقتصاد.

وبلغت العقود الآجلة لخام القياس العالمي برنت 67.74 دولارا للبرميل، مرتفعة 13 سنتا أو 0.2 في المئة، مقارنة بالإغلاق السابق، ولامس برنت أمس الأول أعلى مستوياته منذ 16 نوفمبر عند 68.20 دولارا للبرميل.

وبلغت العقود الآجلة لخام غرب تكساس الوسيط الأميركي 59.07 دولارا للبرميل، مرتفعة 4 سنتات أو 0.1 في المئة مقارنة بسعر التسوية السابقة، وبلغ خام غرب تكساس الوسيط أعلى مستوياته منذ 12 نوفمبر أمس الأول عند 59.57 دولارا للبرميل.

وارتفعت أسعار النفط بنحو الثلث هذا العام، مدفوعة بتحرك تقوده منظمة البلدان المصدرة للبترول (أوبك) لخفض نحو 1.2 مليون برميل يوميا من الإمدادات، وكذلك العقوبات التي تفرضها الولايات المتحدة على إيران وفنزويلا المصدرتين للنفط.

وقال نوربرت روكر، من بنك جوليوس باير السويسري، إن «الآفاق المتقلبة للإمدادات بالنظر إلى فنزويلا وإيران، وكذلك قيود الإنتاج في الدول البترولية، تحتلان الأولوية في ذهن سوق النفط».

الطاحوس: «زين» شهدت تحولات حاسمة على مستوى خططها

● الخرافي: حققت أداءً استثنائياً في 2018 بفضل التركيز على مجالات النمو المربحة

● المجموعة اعتمدت توزيع أرباح 30 فلساً عن العام الماضي

جراح الناصر

قال رئيس مجلس إدارة مجموعة "زين"، أحمد الطاحوس، إن المجموعة واصلت تحقيق نتائجها الإيجابية عام 2018، ودفع عملياتها إلى المزيد من النمو، على الرغم من التطورات، التي يشهدها قطاع الاتصالات، سواء على صعيد التحديات التشغيلية أو التنظيمية، أو المنافسة السعرية، إذ نجحت "زين" في تعزيز مراكزها التنافسية، بفضل خطط التطوير وبرامج التحديث، التي واكبت من خلالها التغيرات المتلاحقة في صناعة الاتصالات.

وأوضح الطاحوس، في اجتماع الجمعية العمومية العادية للمجموعة، أمس، بنسبة حضور بلغت 73.91 في المئة، واعتمدت توزيع أرباح 30 فلساً عن عام 2018، أن "زين" ركزت على الاستثمار في الخدمات الرقمية، وتبني نماذج أعمال تتجاوز توقعات وطموحات قاعدة العملاء، لافتاً إلى أن هذا التوجه الاستراتيجي ساعدها في توسيع قاعدة عملياتها التجارية، وفتح روافد جديدة لمزيد من التدفقات النقدية في الخدمات الرقمية، إذ تستهدف بناء قوة رقمية لقيادة عمليات التحوّل الرقمي في أسواق الشرق الأوسط.

وأكد أن "هذه الفترة شهدت تحولات حاسمة للمجموعة على مستوى خططها التشغيلية والاستثمارية، إذ سجلت عملياتها معدلات نمو قوية على كل مؤشراتها المالية".

وقال نائب رئيس مجلس الإدارة الرئيس التنفيذي لمجموعة "زين"، بدر الخرافي، إن "2018 كان عاماً استثنائياً لعمليات زين، إذ سجلت المجموعة نتائج مالية متميزة، بفضل التركيز على تحقيق عائدات مربحة على العمليات الأساسية، وتحول زين السعودية للربحية، والتطور الهائل في قطاع المشاريع والأعمال".

وأوضح الخرافي أن المجموعة تواصل جهودها للوصول إلى مشغل الاتصالات الرقمي، إذ تستعد لإطلاق استراتيجيتها الجديدة (4Sight)، التي تعني النظر إلى المستقبل والبحث عن فرص النمو المجدية في العالم الرقمي، بالاستثمار بكثافة في تطوير وترقية الشبكات للاستفادة من الحلول التي سيقدمها الجيل الخامس، ومن الفرص المربحة في الفضاء الرقمي.

ولفت إلى أن المجموعة تسعى إلى استخدام السيولة المحققة لتطوير الأداء، مبيناً أن الأرباح ارتفعت وتسعى إلى تطبيق استراتيجيتها.

وذكر، في تصريح عقب الجمعية العمومية، أنه جرى سداد مبلغ 1.1 مليار ريال في زين السعودية، مشيراً إلى أن "زين" دخلت في مشروع العدادات الذكية بالكويت الذي يحتاج إلى توسع، فيما تترقب مشروع جزر الشمال ليكون لنا دور في بيئتها التحتية، وهي بحاجة إلى استثمارات.

وأكد أن الأرباح الاستثنائية التي حققتها المجموعة خلال العام الماضي تأتي نتاجاً للاستراتيجية التي اعتمدتها المجموعة وتعمل على تنفيذها على أرض الواقع.

وقال الخرافي، إن نمو صافي الأرباح الذي بلغ 23 في المئة يؤكد نجاعة ما تقوم به المجموعة من إنجازات وتفاؤل بمستقبل أكثر إجادة على صعيد الأعمال التي تقع ضمن نطاق أنشطة "زين".

وتحدث عن الإيرادات المجمعة لـ "زين" والتي نمت بنسبة 28 في المئة لتصل إلى 1.3 مليار دينار(4.4 مليارات دولار)، مبيناً أن إنجاز المجموعة يأتي أيضاً في ظل الوفاء بالوعد الذي قطعته "زين" على نفسها أمام المساهمين خلال الفترة الماضية فيما يتعلق بتحول "زين السعودية" إلى الربحية التي باتت ضمن الميزانيات المجمعة للشركة الأم.

وأشار إلى أن المجموعة تسلمت أرباحاً تصل قيمتها إلى 100 مليون دولار وهي المرة الأولى منذ الاستثمار في تلك الشركة التي يدعو أداؤها للتفاؤل خلال الفترة المقبلة لما تشهده من تطور ملحوظ، لافتاً إلى سداد "زين السعودية" ديوناً تقدر بـ 1.125 مليار ريال (مرابحة) بعد جدولتها.

وتابع الخرافي أن "زين السعودية" مملوكة للمجموعة"الأم" بنسبة 37 في المئة، فيما تصل القيمة السوقية بحسب الطفرة التي حدثت خلال الشهور الاخيرة من العام الماضي بنسبة 71 في المئة لتصل إلى 1.7 مليار دولار.

وعن "زين العراق" أفاد بأنها سجلت نمواً في أرباحها بنسبة 70 في المئة خلال العام الماضي، في حين قفزت حصة المجموعة في شبكة العراق إلى 76 في المئة.

وأشار إلى أن ما أثاره أحد المساهمين في شأن إمكانية زيادة نسبة التوزيعات السنوية أكثر من المطروح على جدول الأعمال (30 فلس نقداً لكل سهم) مردود عليه، إذ تسعى المجموعة إلى توسيع نطاق أنشطتها من خلال استراتيجية (4Sight)، التي تعني النظرة للمستقبل، التي ستكون أكثر وضوحاً خلال المرحلة المقبلة من خلال تسليط ضوء أكثر.

وأوضح الخرافي أن زين السودان تحقق نمواً كبيراً، منوهاً إلى أن موقف العملة المحلية هناك أثر على النتائج الإجمالي عند احتسابها بالدولار، ورغم ذلك كثفت "زين السودان" من مشاريع التطوير والتوسع خلال العام الماضي والمحافظة على الاصول عبر شراء عقارات والذي ارتفعت اسعاره. إذ أسهمت في مبادرات التسويق لخدمات البيانات نمواً في إيرادات البيانات، فيما تعمل الشركة على توسيع شبكة الجيل الربع هناك LTE ، بجميع أنحاء المناطق التي تُغيطها.

> القيمة السوقية لـ «زين السعودية» ارتفعت بأكثر من 780 مليون دولار

> عمليات «زين العراق» تعود إلى طريق النمو... وأداء تشغيلي مميّز لـ «زين السودان»

> «زين الكويت» تواصل استثماراتها في مجالات الابتكار والخدمات الرقمية

الطاحوس والخرافي في الجمعية العمومية

أكد الخرافي أن "خطط توسعات المجموعة موضوعة، ونحن نتعايش مع الظروف السياسية والاجتماعية لكل الأسواق التي تعمل فيها المجموعة، وزين تنظر دائما إلى التوسعات، لاسيما في ظل توفر فريق عمل شامل قادر على مواكبة ما يظهر من فرص، وفي حال وجدنا فرصة مجدية كفيلة بتحقيق عوائد للمساهمين فلن نتركها".

الدخول في الفرص

وردا على تساؤلات المساهمين أوضح الخرافي أن "مجلس الإدارة لا يتدخل في تحديد سعر السهم، بل هو عرض وطلب، والمستثمر هو صاحب قرار البيع والشراء ولا تأثير لنا عليه"، لافتا إلى أن "إعادة شراء أسهم الخزينة هو أحد البنود الموجودة، وسيتم تفعيله للاستثمار في السهم، وإذا وجدنا فرصا استثمارية فسندخل فيها".

وفيما يتعلق بعدم توزيع أسهم منحة هذا العام، أفاد بأن "مجلس الإدارة هو من يقوم باقتراح توزيع هذه الأسهم، وبالتالي تعود لرؤيته، والمجلس يمثل الملاك، وكان باستطاعة المالك الجديد توزيع اسهم المنحة، لكنه يتطلع إلى مستقبل المجموعة، إذ إنه عندما يتم توزيع أسهم منحة يزيد العبء علينا، فهو حل غير مناسب من الناحية الفنية"، لافتا إلى أن زيادة رأس المال تنعكس على نزول سعر السهم.

وعن زيادة مكافأة أعضاء مجلس الإدارة، ذكر أنها تعود هذا العام إلى أحقية عضو المجلس، ومن ثم ارتفعت المكافأة بنسبة 23% وليس 100%، مؤكدا أن هذا المجلس تجاوز النسبة المتوقعة من جهة أداء الشركة، وبالتالي يستحق هذه المكافأة على تحقيقه للخطة الموضوعة، فضلا عن ارتفاع قيمة الشركة.

مواكبة التطورات

وأضاف الخرافي أنه عندما انخفضت أرباح 2017 تم تخفيض مكافأة أعضاء مجلس الإدارة، مبينا أن المجموعة نجحت في مواكبة التطورات الراهنة والمتسارعة التي يشهدها قطاع الاتصالات، وما فرضته من تحديات تشغيلية، وتبرز المؤشرات المالية قدراتها وإمكاناتها في التعامل مع طبيعة التحديات التي واجهتها.

> المجموعة تواصل استثماراتها في ترقية الشبكات والألياف الضوئية والجيل الخامس

> دعم الشباب من رواد الأعمال... والبحث عن توليد أفكار مبتكرة لفتح مجالات تجارية جديدة

ولفت الى ان المجموعة ركزت في 2018 على تحقيق رؤيتها الاستراتيجية نحو التحول الرقمي، كما أظهرت اهتماما خاصا بمجالات النمو المربحة في قطاع المدن الذكية، ومجالات إنترنت الأشياء (IoT)، وقطاع المشاريع والأعمال.

وتابع: "أجرت زين سلسلة من المشاريع لتحديث وترقية الشبكات (تطوير الجيل الرابع/ والاستثمار والتخطيط لتكنولوجيا الجيل الخامس)، والألياف الضوئية (FTTH)، ورسوم الطيف، بهدف تحسين تجربة العملاء، حيث بلغت استثمارات النفقات الرأسمالية نحو 750 مليون دولار عن عام 2018، ودفعت هذه الاستثمارات إيرادات المجموعة من قطاع البيانات إلى تحقيق نمو بنحو 71%، وهو ما مثل 33% من إجمالي الإيرادات المجمعة".

تحالفات استراتيجية

وأردف الخرافي: "دخلنا في شراكات وتحالفات استراتيجية مع كيانات عالمية رائدة لتعزيز جاذبية وجودة المنتجات والخدمات التي نوفرها لعملائنا، من خلال توفير خدمات اتصالات محسنة ذات جودة وموثوقية عالية، لضمان توفير أفضل تجربة عملاء على شبكاتنا".

واستدرك: "لا شك في أن عام 2018 مثل محطة مهمة لعمليات المجموعة على جبهات متعددة، بدءا من جهودنا المبذولة على صعيد التحول الرقمي في السعي للنمو والتوسع في قطاعات أعمال جديدة وموازية لخدماتنا الأساسية، حيث بدأنا العام الماضي بإعلان اتفاقيات مهمة لدعم إطلاق منصة واجهة برمجة التطبيقات، والتي شهدت قيام مجموعة زين بالكشف عن واجهاتها الخاصة بها، وساعدنا ذلك في إزالة الحواجز أمام تطوير الشراكات الرقمية المحتملة عالميا".

تشجيع العقول

وأشار الخرافي الى أن المركز "يعمل من خلال تواجده الدائم في مقرها الرئيسي على تشجيع العقول المميزة على التفكير في بيئة عمل تفاعلية تتسم بالابتكار والحداثة، من خلال تهيئة مناخ العمل المناسب لأصحاب الرؤى والأفكار".

وبين أن الفترة الماضية شهدت تعاونا بين مجموعة زين وعمانتل، حيث تمحور اهتمام كلا الكيانين في عام 2018 على التركيز على التضافر وبناء قوة اتصالات رقمية جديدة، تبحث عن فرص تقود التحوّل الرقمي عبر منطقة الشرق الأوسط، وسيؤدي نطاق وتنوع الشراكة إلى توليد إيرادات متزايدة وتسريع إدخال المنتجات والخدمات المبتكرة".

الجدير بالذكر أن النتائج المالية الرئيسية لمجموعة زين سجلت نسب نمو على جميع مؤشراتها الرئيسية عن عام 2018، حيث قفزت الأرباح الصافية بنحو 23% لتصل إلى 197 مليون دينار (649 مليون دولار)، بينما بلغت ربحية السهم 45 فلسا، وسجلت الإيرادات السنوية المجمعة طفرة كبيرة بنسبة نمو بلغت 28%، لتسجل 1.3 مليار دينار (4.4 مليارات دولار).

وارتفعت الأرباح قبل خصم الفوائد والضرائب والاستهلاكات الـEBITDA بنسبة 25%، لتصل إلى نحو 519 مليون دينار (1.7 مليار دولار)، بينما بلغ هامش ربحية الـEBITDA عن هذه الفترة نحو 39%، نمت قاعدة العملاء بنحو 5% لتصل إلى 49 مليون عميل.

وتأثرت النتائج المالية للمجموعة، رغم الطفرة الإيجابية التي حققتها بترجمة العملة، والتي ترجع في الغالب إلى انخفاض قيمة العملة في السودان (الجنيه السوداني) بنسبة 47 في المئة من متوسط 16.9 مقابل سعر صرف الدولار من عام 2017 إلى 31.9، وهو ما كلّفها 216 مليون دولار على مستوى الإيرادات، و79 مليونا على مستوى الأرباح قبل خصم الفوائد والضرائب والاستهلاكات، و27 مليونا على مستوى الأرباح الصافية.

الكويت والابتكار الرقمي

وعن عمليات المجموعة في أسواق الشرق الأوسط وإفريقيا قال الخرافي: "تمتلك زين الكويت منصة حيوية للابتكار الرقمي، ونفتخر بأن العام الماضي، كان عاما آخر شاهدا على عقد المزيد من الشراكات القوية في مجالات الابتكار الرقمي، حيث زادت الشركة من تركيزها على الابتكار، بهدف تطوير منصاتها الرقمية وتنفيذ مجموعة كاملة من مبادرات عروض البيانات".

«زين العراق» والعودة للنمو

وكشف الخرافي أن من أبرز الأمور المرضية في 2018، عودة عمليات شركة زين العراق للنمو، وذلك في ظل التعامل مع الظروف الاجتماعية والاقتصادية الصعبة في السنوات الأخيرة، فمع تحسّن الظروف الاجتماعية، عادت عمليات زين العراق إلى الربحية، حيث أدى استعادة المواقع في شمال وغرب البلاد، بالإضافة إلى العديد من مبادرات اكتساب العملاء، ولا سيما في المناطق الرئيسية إلى استقطاب شرائح جديدة من العملاء، ويضاف إلى ذلك الأداء القوي في التوسعات الإقليمية (إقليم كردستان)، وأنشطة تحسين التكلفة المستمرة، ونمو البيانات".

وأضاف قائلا "كما نجحت الشركة في إطلاق منتجات وخدمات جديدة، بالإضافة إلى التركيز على قطاع الأعمال بشكل رئيسي، كما أنها استثمرت بشكل كبير في مشاريع التطوير والتحديث، هذا في ظل استمرار إظهار المؤسسات المالية الكبرى ثقتها في عمليات زين العراق، حيث وافقت مؤسسة التمويل الدولية، وهي عضو في مجموعة البنك الدولي على تقديم حزمة تمويل بقيمة 269 مليون دولار أميركي للمساعدة في إعادة بناء عمليات الاتصالات في العراق وتحفيز النمو الاقتصادي".

السودان تميز وتحدى العملة

أما بالنسبة إلى عمليات زين في السودان فقال الخرافي "تؤدي الشركة بصورة استثنائية في ظل موقف العملة المحلية، ولكن التدهور الملحوظ في قيمة العملة المحلية في السودان أثر على النتائج العامة والنتائج المالية للمجموعة عند احتسابها بالدولار الأميركي، ورغم ذلك كثفت الشركة مشاريع التطوير والتوسعة في عام 2018، حيث أسهمت مبادرات التسويق لخدمات البيانات نموا في إيرادات البيانات، وحاليا تعمل الشركة على توسيع شبكة الجيل الرابع LTE في جميع أنحاء المناطق".

السعودية وحصاد ثمار استراتيجية التحول

بيّن الخرافي أن جهود «زين السعودية» حصدت ثمار استراتيجية التحول الناجحة التي تعكف على تنفيذها، حيث دفعت هذه الجهود أعمال الشركة إلى التحول للربحية، مع الاستمرارية في تحسن الأداء، وهو ما انعكس بالإيجاب على النتائج المالية المجمعة للمجموعة، بعد أن أصبحت زين السعودية شركة تابعة، حيث تم تجميع نتائجها المالية في الربع الثالث من 2018.

وبيّن أن «الشركة سجلت أرباحا صافية تاريخية بقيمة 89 مليون دولار، بنسبة نمو بلغت 29 مرة عن 2017، بينما ارتفعت الإيرادات السنوية بنسبة 3 في المئة لتصل إلى نحو 2 مليار دولار، مقارنة بـ2017، وارتفعت الأرباح ما قبل الأعباء التمويلية والضرائب والاستهلاك والإطفاء بنسبة 20 في المئة لتصل إلى نحو 802 ملايين دولار».

وكشف الخرافي أن النتائج المالية السنوية للشركة جاءت بنسب نمو إيجابية بفضل الزخم في خدمات البيانات، ومشاريع التطوير والتوسعة التي تجريها على الشبكة، والتركيز والاستمرار في اكتساب وبناء قاعدة العملاء، والإدارة الفاعلة للتكاليف التشغيلية، وقد انعكست هذه الجهود على القيمة السوقية للشركة، والتي ارتفعت بأكثر من 780 مليون دولار في الفترة الأخيرة.

وقال: «كان لتجميع البيانات المالية لزين السعودية أثر كبير على النتائج المالية للمجموعة، حيث بلغ صافي الدين/ الأرباح قبل الفوائد والضريبة والاستهلاكات (بما في ذلك الضمانات) حاليا 2.3 مرة، والذي كان سيزيد إلى 3.2 مرات، إذا استبعدنا أثر تجميع بياناتها، وتعد هذه النسبة أقل من معدلات قطاع الاتصالات، ونهدف لتقليل تلك المستويات لتجنب أي زيادة مستقبلية في أسعار الفائدة والتكاليف ذات الصلة بها، كما أن تجميع بياناتها أدى إلى تحقيق زيادة إضافية بلغت 1.1 مليار دولار في الإيرادات الإجمالية».

وذكر «استفادت الشركة من اتفاقيات التسوية التي وقعتها مع المؤسسات الحكومية، منها اتفاقية توحيد المقابل المالي السنوي نظير تقديم الخدمة تجاريا، وتسوية المبالغ المالية المختلف عليها في السنوات التسع الأخيرة، والتوصل مع الجهات المعنية في المملكة إلى توحيد المقابل المالي السنوي نظير تقديم الخدمة تجاريا، وتخفيضها من 15 في المئة لتصبح 10 في المئة من صافي الإيرادات، ابتداءً من الأول من يناير 2018، بالإضافة إلى التوصل إلى اتفاق تسوية بخصوص المبالغ المختلف عليها مع هيئة الاتصالات وتقنية المعلومات بشأن المقابل المالي لتقديم الخدمة تجاريا والمقابل السنوي الخاص بالترخيص عن الفترة من 2009 إلى 2017».

وتابع الخرافي قائلا «انخفض الأثر المالي لاحتساب المقابل المالي نظير تقديم الخدمة تجاريا في الأشهر التسعة الأولى من 2018، وهو ما انعكس في النتائج المالية»، مبينة أنها تتوقع تحقيق أثر مالي إيجابي من تخفيض المقابل المالي نظير تقديم الخدمة تجاريا، والذي سيظهر في النتائج المالية المستقبلية، حيث ان الأثر المالي المتوقع من تسوية المقابل المالي نظير تقديم الخدمة تجاريا والمقابل السنوي الخاص بالترخيص عن الفترة من 2009 - 2017 سيصل إلى 1.7 مليار ريال خلال السنوات الثلاث القادمة».

وبالنسبة إلى صفقة بيع وإعادة تأجير الأبراج لشركة زين السعودية قال الخرافي «من المتوقع أن تعمل هذه الصفقة على خلق قيمة أكبر للمساهمين، خصوصا أنها ستوفر مجالا أكبر للشركة في التوجه إلى الاستثمار بكثافة في الخدمات الرقمية، ونأمل الانتهاء من إغلاق الصفقة خلال هذا العام».

ووصف الخرافي عمليات «زين السعودية» بأنها تتمتع حاليا بوضع مالي قوي بعد هذه التطورات الإيجابية التي شهدتها في 2019، بقوله «الشركة في وضع مالي قوي، خصوصا أنها قامت بالوفاء بالتزاماتها المالية، واستطاعت القيام بالسداد في وقت مبكر من جدول التزاماتها، وقد أكدت هذه الخطوة قدرتها على الوفاء بهذه الالتزامات، وفي جدول زمني مبكر».

أثر تجميع البيانات المالية لـ «زين السعودية»

- تجميع بيانات «زين السعودية» كان أمراً رائعاً لمجموعة زين على عدة مستويات، حيث بلغ صافي الدين / الأرباح قبل الفوائد والضريبة والاستهلاكات (بما في ذلك الضمانات) حالياً 2.3 مرة، والذي كان سيزيد إلى 3.2 مرات إذا استبعدنا أثر تجميع بيانات الشركة.
- تعد هذه النسبة أقل من معدلات قطاع الاتصالات.
- أدت إلى تحقيق زيادة إضافية بلغت 1.1 مليار دولار في الإيرادات الإجمالية للمجموعة.

رحلة تحوّل «زين السعودية» إلى الربحية

- الإيرادات ارتفعت بنسبة 3% لتصل إلى ملياري دولار.
- صافي الربح 89 مليون دولار، الأفضل على الإطلاق منذ تأسيس الشركة.
- استفادت الشركة من اتفاقيات التسوية التي وقّعتها مع الجهات الحكومية في المملكة.
- دمج وتقليل الرسوم السنوية على الخدمات التجارية من 15 إلى 10% من صافي العائدات بأثر رجعي من 1 يناير 2018.
- هذا التأثير لن يحقق فائدة الآن فقط، بل سيستمر في جني فوائد ذلك بحوالي 300 مليون ريال سعودي سنوياً.
- إضافة إلى أثر تسوية المبالغ المتنازع عليها ذات الصلة بدفع زين السعودية الرسوم السنوية إلى هيئة الاتصالات وتقنية المعلومات خلال فترة السنوات الـ9، من المتوقع أن يصل التأثير المالي لهذه التسوية إلى 1.7 مليار ريال سعودي على مدار ثلاث سنوات.
- القيمة السوقية لـ «زين السعودية» ارتفعت بأكثر من 780 مليون دولار في الفترة الأخيرة .
- «زين السعودية» في وضع مالي قوي الآن.
- الشركة سددت دفعات مالية مبكرة بإجمالي 1.125 مليار ريال سعودي في 2018.
- السداد المبكر يعكس قدرة الشركة على تحقيق تدفقات نقدية قوية.

حجم البيانات والمواقع

- 8.7 بيتابايت يومياً على شبكات «زين»
- تشغّل «زين» 56.000 موقع
- 13.307 مواقع لشبكة الجيل الرابع
- زيادة عملاء البيانات للجيل الرابع 22%
- مواقع الجيل الرابع تغطي 72% من حركة البيانات.
- الهواتف الذكية تمثّل 53% من جميع الأجهزة في أسواق «زين».

الحوطي: نمو أرباح «وربة» 71% مؤشر قوي على فعالية الأداء

زيادة رأس المال تضع قاعدة متينة في تنمية التوسعات والاستثمارات الاستراتيجية

● الغانم: 2018 عام النجاحات وأصبحنا الخيار الأول لأرقى حلول الصيرفة الإسلامية

قال شاهين الغانم إن «وربة» حقق في 2018، نقلة نوعية في تطوير علامته التجارية التي أتت لتواكب التطورات الحاصلة على صعيد كل العمليات والمكانة المتقدمة التي يتبوأها البنك اليوم في القطاع المصرفي المحلي.

جانب من اجتماع الجمعية العامة

عقد بنك وربة الجمعية العامة السنوية للفترة المالية المنتهية في 31 ديسمبر 2018 أمس، بنسبة حضور 57.544 في المئة، وشهدت إقرار جدول أعمالها والمصادقة على تقارير مجلس الإدارة ومراقبي الحسابات وتقرير هيئة الفتوى والرقابة الشرعية عن تلك السنة المالية، والمصادقة على البيانات المالية السنوية، وانتخاب أعضاء مجلس الإدارة للسنوات الثلاث المقبلة.

وقال عبدالوهاب الحوطي رئيس مجلس الإدارة في بنك «وربة» في كلمته إلى مستثمري البنك، إن 2018 كان عاماً حافلاً بالإنجازات، على الرغم من كل التحديات على المستوى المحلي والإقليمي والعالمي، إذ مضى البنك بخطوات ثابتة وثقة راسخة في مواصلة تطبيق خطته الاستراتيجية الخمسية 2017-2021 مرتكزاً في ذلك على صلابة ثوابته وكفاءة كوادره ومنهجية ممارساته المصرفية في كل المجالات.

وأضاف الحوطي، أنه لترجمة إنجازات البنك بلغة الأرقام، وهو التعبير الأصدق عن الأداء، فقد عكست بياناته المالية لعام 2018 نجاحاته في مواصلة مسيرة الإنجاز والنمو، إذ حقق أرباحاً صافية بلغت 12.73 مليون دينار كما في نهاية عام 2018 مقارنةً مع 7.45 ملايين دينار، كما في نهاية عام 2017 بنسبة نمو بلغت 71 في المئة.

وأوضح أن البنك تمكن من تحقيق معدلات نمو في محفظته التمويلية بنسبة 27 في المئة، إذ سجلت 1.60 مليار دينار مقارنةً مع 1.26 مليار كما في نهاية عام 2017، وتخطت موجودات البنك حاجز المليارى دينار للمرة الأولى منذ بداية التأسيس لتصل إلى 2.19 مليار دينار مقارنة مع 1.77 مليار كما في نهاية عام 2017 بنسبة نمو بلغت 24 في المئة، وبلغ رصيد الودائع 1.88 مليار دينار مقارنة مع 1.57 مليار كما في نهاية عام 2017 بنسبة نمو 20 في المئة».

وأضاف الحوطي أن البنك تمكن من تعزيز قاعدته الرأسمالية لتبلغ 285 مليون دينار كما في نهاية عام 2018، إذ حقّق البنك حينها نجاحاً مشرفاً من خلال زيادة رأسماله بنسبة 50 في المئة حازت بتغطية مساهمي البنك لكل الأسهم المطروحة مع إجمالي قيمة طرح 90 مليون دينار، إذ بلغت نسبة تخصيص فائض الاكتتاب في أسهم الطرح المتبقية بعد تخصيص حق الأولوية نسبة 27.2 في المئة.

وقال «إننا في البنك استطعنا من خلال هذه النجاحات أن نصل إلى ما وصلنا إليه اليوم، وأن نمهد الطريق لإنجازات أخرى نتطلع إلى تحقيقها خلال العام القادم بعزيمة وإصرار كل أفراد أسرة بنك وربة من موظفين وموظفات، الذين كان لتفانيهم وأدائهم المخلص الدور الفعال في ترجمة رؤية البنك وتحقيق أهدافه والمضي به نحو الأمام».

من جانبه، قال شاهين الغانم الرئيس التنفيذي في «وربة»، إن البنك حقق في 2018، نقلة نوعية في تطوير علامته التجارية التي أتت لتواكب التطورات الحاصلة على صعيد كل العمليات والمكانة المتقدمة التي يتبوأها البنك اليوم في القطاع المصرفي المحلي، وخلال العام الماضي، سجلت كل عمليات البنك نمواً مشرفاً، إذ نجحت المجموعة المصرفية للأفراد من إطلاق وتطوير العديد من الخدمات والمنتجات كان بعضها الأول من نوعه على الصعيد المحلي.

وأضاف الغانم أنه على صعيد التطور الرقمي، عمل البنك على تطوير منصته الإلكترونية وزيادة شبكة أجهزة الإكسبرس وإطلاق باقة من الخدمات الرقمية المتميزة التي تأتي تماشياً مع استراتيجية البنك في تطوير بنيته التحتية الرقمية التي تتسارع وتيرتها في صناعة الصيرفة، وفيما يتعلق بالفروع وتماشياً مع السياسة التوسعية للمجموعة فقد بلغ عدد أفرع البنك 12 فرعاً موزعة على مختلف محافظات دولة الكويت.

وذكر أنه على صعيد المجموعة المصرفية للشركات، فقد واصل بنك وربة تثبيت مكانته بين البنوك المحلية لأن يكون بنكاً رائداً في هذ المجال من خلال تمويل صفقات الشركات والمشاريع المحلية وتوسيع علاقاته مع عملائه من الشركات، كذلك الاستمرار في التركيز على تنويع المحفظة التمويلية خصوصاً بعد زيادة رأسمال البنك مع نهاية عام 2018 من خلال تمويل شتى القطاعات الاقتصادية لاسيما القطاع النفطي والتعليمي ومقاولة الإنشاءات وقطاعي المشاريع الصغيرة والمتوسطة فضلاً عن المشاركة في تمويلات مجمّعة مع بنوك أخرى كان لبنك وربة في أحدها دور القيادة، أخذاً في الاعتبار السعي خلال العامين المقبلين إلى تحقيق المزيد من التوازن وتوزيع للمخاطر بين المحفظة العقارية والقطاعات الأخرى لتصل أحجامها إلى نسب أكثر تنوعاً.

وبين أن المجموعة المصرفية للاستثمار في البنك أبرمت العديد من الصفقات الاستثمارية والتمويلية بما يتوافق مع استراتيجية البنك المرتكزة على هذا القطاع الحيوي، مشيراً إلى أن زيادة رأس المال سوف تشكل قاعدة صلبة لتحقيق المزيد من التوسعات الاستثمارية لبنك وربة خلال الأعوام المقبلة في قطاعات اقتصادية حيوية وتمويل للمشاريع الوطنية والإقليمية الضخمة بما يعود بالنفع على البنك ومساهميه وعملائه على حد سواء.

ولفت إلى أن الأداء المميز لبنك وربة أدى دوراً محورياً في تثبيت تصنيفاته الائتمانية من وكالات التصنيف العالمية خلال عام 2018، إذ تم تثبيت تصنيفه من وكالة فيتش العالمية للتصنيف عند A+ مع نظرة مستقبلية مستقرة، وكذلك تثبيت تصنيفه من قبل وكالة موديز عند Baa2/prime-2 مع نظرة مستقبلية مستقرة، يضاف إلى ذلك تصنيف جديد حصل عليه البنك وهو Counterparty Risk Rating عند Baa1، كما حصد البنك بفضل أدائه المتميز خلال العام ومن جهات عالمية عريقة على 5 جوائز هي «البنك الأسرع نمواً في الشرق الأوسط» و«البنك الأسرع نمواً في الكويت» و«أفضل بنك لتمويل الشركات في الكويت» و«أفضل بنك استثماري في الكويت» و«البنك الأسرع نمواً من حيث الأصول».

وشدد الغانم على برنامج البنك للمسؤولية الاجتماعية والأهمية القصوى التي يوليها بنك وربة لهذا القطاع، إذ لم يدخر جهداً خلال عام 2018 في المشاركة برعاية ودعم ومساندة المبادرات والفعاليات على شتى أنواعها الإنسانية والثقافية والمهنية والعلمية، ملقياً اهتماماً بالغاً بفئة الشباب سواءً من مبادري أعمال أو من طلبة جامعيين وذلك التزاماً بالرؤية الأميرية السامية لدعم الشباب الكويتي وانطلاقاً من قناعته بأنهم عماد هذا الوطن ومستقبله الطموح، كما بذل البنك جهوداً طيبة في تطوير الكفاءات المهنية ضمن كوادره البشرية عبر تنظيم برامج تدريبية ساهمت في تنمية مهاراتهم وصقل خبراتهم في شتى المجالات.

وختم الغانم: «بفضل الله تعالى، يحظى بنك وربة اليوم بثقة كبيرة في أوساط المستثمرين المحلي والدولي، ونفخر أن نؤكد بأنه قد أصبح الخيار الأول للعملاء الطامحين إلى أرقى خدمات وحلول الصيرفة الإسلامية بأسلوب عصري ذي ركائز تقنية عالية الجودة، وبفضل الله ثم ثقة عملائنا واستمرار ايمانهم بأداء بنك وربة وقدراته التنموية، فاننا وبلا شك سوف نستطيع تحقيق المزيد من النجاحات ومواكبة التطورات لكي نكون دائما عند حسن تطلعاتهم».

عمومية بنك وربة تصادق على بيانات الفترة المالية المنتهية في 31 ديسمبر 2018

مجلس الإدارة الجديد

يتضمن مجلس إدارة بنك وربة الجديد الأعضاء المنتخبين: عبدالوهاب عبدالله الحوطي، وعبدالعزيز عبدالله الجابر، ومحمد رياض المطوع، ومصعب عمر الفليج، وهشام عبدالرزاق الرزوقي، ومحمد عبدالرضا سليم، ويوسف إبراهيم الغانم، وحمد مساعد الساير، وبدر خالد الشلفان، ومحمد حامد الشلفان، وأعضاء الاحتياط: مبارك ناصر الساير، وبدر عبدالله السميط، وعبدالله صالح الشلفان وعبدالله ساير الساير.

2.56 مليون دينار أرباح «كامكو» في 2018

صرخوه: نعمل على مواصلة خطتنا للاحتفاظ بمستويات مرتفعة من السيولة

قال صرخوه إنه «رغم التحديات التي نواجهها، بفعل التغيرات التي تشهدها الأسواق، فإننا نعمل على مواصلة خطتنا للاحتفاظ بمستويات مرتفعة من السيولة وهيكل مالي قوي، إلى جانب تعزيز ما نتمتع به من مرونة كافية تمكننا من بلوغ نموذج أعمال أكثر تكاملية».

أعلنت شركة كامكو للاستثمار (كامكو)، نتائجها المالية المجمعة لفترة الـ12 شهرا المنتهية في 31 ديسمبر 2018، حيث حققت الشركة صافي ربح للمساهمين بقيمة 2.56 مليون دينار، بنمو نسبته 124 في المئة، مقابل 1.14 مليون في عام 2017، بربحية سهم 10.77 فلوس، مقابل 4.80 فلوس في الفترة المماثلة من العام الماضي.

وارتفعت الأرباح قبل خصم الفوائد والضرائب والاستهلاك وإطفاء الدين إلى 5.19 ملايين دينار في الفترة المالية الحالية، مقابل 2.78 مليون في عام 2017 بنمو نسبته 87 في المئة. كما ارتفع إجمالي الإيرادات بنسبة 91 في المئة، مقارنة بأداء عام 2017، لتبلغ 18.36 مليون دينار.

ورغم ارتفاع التكاليف التشغيلية، والتي تعود بالأساس إلى مباشرة خطط التوسع، فإن الشركة حققت نموا في صافي التدفقات النقدية لأنشطة الاستثمار، لتصل إلى 5.44 ملايين دينار.

وعلى صعيد متصل، زادت المصروفات الإجمالية إلى 15.68 مليون دينار، بارتفاع قيمته 7.21 ملايين، مقارنة بالعام السابق، نتيجة تنفيذ استراتيجية النمو للشركة، وما يترتب عليها من تكاليف مالية وتشغيلية، فضلا عن احتساب المخصصات.

وفضلاً عن تأثير صفقة الاستحواذ على حصة الأغلبية في بيت الاستثمار العالمي (غلوبل) في تعزيز نتائج الشركة خلال العام، أسهم النمو المحقق في الإيرادات من الرسوم في تعزيز النتائج المالية للشركة، حيث شهدت نموا قيمته 3.22 ملايين دينار، مرتفعة من 7.0 ملايين في عام 2017 إلى 10.22 ملايين في عام 2018. ويعزى هذا النمو بصفة أساسية إلى نمو أتعاب الإدارة والاستشارات على صعيد إدارة الأصول والخدمات الاستثمارية المصرفية، حيث بلغت الأتعاب من أنشطة الأمانة 8.08 ملايين دينار.

وبلغ حجم الأصول المدارة 3.93 مليارات دينار، بنمو نسبته 16.69 في المئة (متضمنة التأثير اللاحق لصفقة الاستحواذ). كما شهدت إيرادات الخدمات الاستثمارية المصرفية نموا قويا بصفة عامة، حيث نفذت الشركة 9 صفقات بلغت قيمتها الإجمالية نحو 534 مليون دينار تقريباً.

وفي إطار تعليقه على النتائج المالية للشركة، قال الرئيس التنفيذي لـ«كامكو» فيصل صرخوه: «نسعى قدماً نحو تحقيق رؤيتنا في أن نصبح الشركة المفضلة لإدارة الأصول والاستثمار المصرفي في المنطقة. رغم التحديات التي نواجهها بفعل التغيرات التي تشهدها الأسواق، فإننا نعمل على مواصلة خطتنا من أجل الاحتفاظ بمستويات مرتفعة من السيولة وهيكل مالي قوي، إلى جانب تعزيز ما نتمتع به من مرونة كافية تمكننا من بلوغ نموذج أعمال أكثر تكاملية».

وأوضح صرخوه، أنه «خلال عام 2018، والذي يصادف الذكرى العشرين لدخولنا القطاع المالي، تمكنا من المحافظة وتعزيز حجم الأصول المدارة لدينا، من خلال تبني توجهات طويلة الأجل تهدف إلى اقتناص الفرص خلال فترات تذبذب الأسواق».

وأضاف: «شهد العام الماضي أيضا إتمام إحدى أبرز الصفقات في مسيرة الشركة، حيث استحوذنا على حصة 69.528 في المئة من (غلوبل). ورغم ما واجهناه من نمو غير اعتيادي في المصروفات خلال العام، نعتقد أن هذه الخطوة سوف تسهم في تعزيز أعمالنا التشغيلية مستقبلا».

فيصل صرخوه

وتابع: «تجلت ثقة مستثمرينا في إمكانيات وقدرات (كامكو)، من خلال الإقبال المتميز الذي شهده إصدارنا من السندات في فترة قياسية. ولم تقتصر جهودنا على تحقيق تلك الإنجازات البارزة على مدار العام فقط، بل قمنا كذلك بزيادة عدد المحافظ الاستثمارية المدارة من قبل الشركة، وتنمية حجم المحفظة العقارية الدولية».

وعلى صعيد أداء الأسواق، ذكر صرخوه: «رغم ارتفاع مستويات التذبذب بالأسواق، تفوقت البورصات الخليجية في أدائها على نظيراتها العالمية، وتمكنت من تسجيل نمو سنوي بنسبة 12 في المئة في عام 2018، مقابل أداء باهت دون ارتفاع يذكر في عام 2017. لدينا توقعات إيجابية لعام 2019، في ظل استقرار أوضاع الاقتصاد الكلي، وتحسن مناخ الاستثمار وزيادة ثقة المستثمرين، لكن الضغوط الجيوسياسية وتقلبات أسعار الطاقة ما زالت تشكل أعباء على المنطقة».

الإيرادات 18.36 مليون دينار وربحية السهم 10.77 فلوس

القطان: الجزر الكويتية بداية النهضة التنموية

«مدينة الحرير تعدّ مورداً رئيسياً للاقتصاد الكويتي»

● جراح الناصر

أكد المتطوع في فريق «كويت جديدة 2035»، محمد القطان، أن مدينة الحرير تعتبر ممراً دولياً استراتيجياً للمنطقة (لوجستيا، تجاريا، سياحيا، ماليا)، وفي الوقت نفسه مدينة نموذجية متكاملة الخدمات تبنى بشكل رئيس برؤوس الأموال الخاصة.

وأضاف، خلال الحلقة النقاشية «رؤية الكويت 2035... وطريق الحرير»، التي استضافتها دار آل القطان أول أمس، بحضور عدد من المواطنين، أن تطوير الجزر الكويتية هو بداية الطريق الحقيقي لبناء نهضة الكويت التنموية الشاملة، وهو الأمل في وضع الكويت على الطريق الصحيح، وفتح آفاق أوسع للاستثمار أمام الشركات الأجنبية والمحلية.

وبيّن أن وجود رؤية وخريطة طريق لتحقيق التنمية المستدامة يعد إنجازا حقيقيا لبناء مستقبل الدولة اقتصاديا.

وأشار إلى أن التخطيط السليم يمثّل حجر زاوية حقيقيا للبناء عليه، وتطوير قدرات القطاعات الاقتصادية في مختلف المجالات.

وتطرق القطان إلى تعريف منطقة الحرير بالقول إن الكويت تسعى إلى تطوير منطقة دولية تابعة لسيادة دولة الكويت مستقلة في كل شؤونها وتشريعاتها وماليتها، وتديرها هيئة أمناء مستقلة.

وأضاف أن مدينة الحرير تعد موردا رئيسا للاقتصاد الكويتي، وهي مرتبطة بالمناطق الحرة الرئيسة وطريق الحرير.

وأوضح أن رؤية كويت جديدة 2035 تستند إلى 7 ركائز رئيسة هي: إدارة حكومية فاعلة، ورأسمال بشري إبداعي، واقتصاد متنوع ومستدام، وبنية تحتية متطورة ورعاية صحية بجودة عالية وبيئة معيشية مستدامة، ومكانة دولية متميزة.

محمد القطان

واستدرك بالقول إن رؤية كويت جديدة 2035 استندت إلى رؤية سمو أمير البلاد التي تتضمن 4 محاور رئيسة، هي تطوير الاقتصاد الكويتي باتجاه الاقتصاد المعرفي، ومعالجة الخلل في ميزانية الدولة، وترشيد الإدارة الحكومية، وتطوير العنصر البشري ليواكب التحولات الجديدة.

وتطرق القطان في محاضرته التوعوية عن رؤية كويت جديدة إلى أن الكويت الحالية ترتكز على عدد من القطاعات الاقتصادية، في حين يوجد عدد من الخصائص على الوضع الاقتصادي الحالي تدعو إلى مراجعة الخطط التنموية والسعي إلى خلق اقتصاد متنوع ومستدام قادر على تلبية احتياجات الكويت التنموية، وتوفير المزيد من فرص العمل أمام حديثي التخرج من شباب الكويت في العديد من القطاعات والمجالات.

السلطان: نلاحق أموالاً لمجموعة «الامتياز» بـ 260 مليون دينار

«حصلنا على حكم تمييز نهائي وهناك حكمان مدنيان قادمان بـ 61 مليوناً»

● محمد الإتربي

كشف رئيس مجلس الإدارة لشركة مجموعة «الامتياز» خالد السلطان، أن الشركة حصلت على أول حكم تمييز نهائي بشأن التجاوزات التي تمت سابقاً، مشيراً إلى أن هناك 9 قضايا مرفوعة من الشركة وتحت متابعة الفريق القانوني والتنفيذي بإجمالي مبالغ تصل إلى نحو 260 مليون دينار.

وقال السلطان، خلال الجمعية العمومية التي عقدت أمس، إن المساهمين «يجب ألا يكوّنوا أي تصور أو يتخذوا أي قرار أو ردة فعل بناء على تلك المبالغ، لأننا لا نعلم متى سيتم تحصيلها وكيف سنحصلها، فهناك ملاحقات وتتبع لبعض الأصول والأموال، وهي تتوزع على نحو 7 دول تقريباً».

وكشف أن الاختلاسات والتجاوزات ليست بيع أصول بأسعار أقل من قيمتها بل تجاوزات مالية مباشرة نقدية، مضيفاً أن هناك قضيتين مدنيتين حالياً واحدة بقيمة 49 مليون دينار وأخرى بقيمة 12 مليوناً.

استراتيجية «الامتياز»

وقال السلطان، إن الامتياز نجحت خلال الفترة الماضية في عملية إعادة هيكلة وبدء مرحلة جديدة، مشيراً إلى أن الشركة قامت بعمليات تصفية لبعض الشركات والأنشطة غير المجدية ودمج أنشطة أخرى مشابهة وبيع البعض ممن حققت عوائد جيدة وحصلنا على عروض جيدة بشأنها.

وتابع أن الإدارة التنفيذية تعمل على إعادة استغلال السيولة، التي تحققت من عمليات إعادة الهيكلة والدخول في فرص جديدة وبناء استثمارات مدرّة وتشغيلية تضمن الاستمرارية والاستدامة في تحقيق عوائد وأرباح للشركة والمساهمين.

وذكر «أننا دخلنا في بناء استراتيجية ثابتة تعتمد على تحقيق تدفقات نقدية، وتتميز بتحقيق نمو فضلاً عن الدخول في بعض المشاريع الأخرى.

ورداً على عمليات بيع بعض الأصول الجيدة مثل «هيومن سوفت»، أفاد بأن الشركة حققت الهدف، وأي أصل يأتي بسعر وعائد جيد فنحن مستعدون للتخارج، مشيراً إلى أن الشركة كانت تمر في مرحلة إعادة هيكلة وتحتاج سيولة للدخول في استثمارات جديدة وبناء مشاريع حديثة.

بدوره، قال الرئيس التنفيذي لشركة «الامتياز» نواف معرفي، إن هناك خطة لبناء محفظة استثمار تشغيلي للشركة تحقق عوائد مجزية وتتسم بالنمو المستدام، مؤكداً أنه يتم استهداف الشركات التي فيها نمو.

وأضاف معرفي «أننا على سبيل المثال، نستهدف دول مجلس التعاون الخليجي كأولوية، إضافة إلى قطاعات التكنولوجيا وقطاعات التصنيع والتغليف والمواد الغذائية واللوجيستيات»، مع التركيز على القطاعات التشغيلية الآمنة الأعلى تحقيقاً للنمو والأرباح.

ولفت إلى أن المجموعة ستواصل التركيز على الشركات التابعة، التي تعمل في العقار والنفط والغاز والتعليم وصناعة الأدوية.

وفي كلمته أمام مجلس الإدارة، قال رئيس مجلس الإدارة خالد السلطان، إن الشركة حققت أرباحاً تشغيلية متنامية للسنة الخامسة على التوالي، مشيراً إلى أن تراجع الأرباح مقارنة بالعام قبل الماضي يأتي بسبب كثرة التخارجات في الفترات الماضية.

وأضاف أن 2018 كان عاماً مميزاً للمجموعة رغم الظروف والتحديات الاقتصادية الصعبة، مبيناً أن المجموعة استمرت في التقدم الملحوظ نحو تنمية الإيرادات التشغيلية وهيكلة المحفظة الاستثمارية والتخارج من بعض الأصول بشكل ممنهج وإعادة توظيف الفوائض النقدية في دعم شركات المجموعة.

جانب من العمومية

وقال إن إيرادات مجموعة «الامتياز» العام الماضي بلغت 51 مليون دينار مقارنة بإيرادات 76.3 مليوناً في 2017 نتيجة مبالغ التخارجات، التي كانت أكبر في تلك السنة.

ولفت إلى انخفاض المصاريف من 40.8 مليون دينار في 2017 لتصل إلى 27.1 مليوناً في 2018، وبلغ صافي الربح في 2018 نحو 20 مليون دينار، في حين موجودات الشركة عن 2018 بلغت 369.9 مليوناً بزيادة نسبتها 21.2 في المئة.

ووافقت الجمعية العمومية على توزيع أرباح بقيمة 8 في المئة نقداً للمسجلين في تاريخ الاستحقاق المحدد بنحو 10 أيام عمل من تاريخ انعقاد الجمعية العمومية.

«بيتك» يعلن الفائز بالسحب الأول لحملة «فرصتك للربح أكبر مع حساب الرابح»

أعلن بيت التمويل الكويتي (بيتك) فوز محمود عبدالحميد العثمان بجائزة 1 كيلوغرام ذهب ضمن السحب الشهري الأول لحملة «فرصتك للربح أكبر مع حساب الرابح» التي أطلقها «بيتك».

وجرى السحب في المقر الرئيسي لـ«بيتك»، تحت إشراف وحضور ممثل وزارة التجارة والصناعة عبدالعزيز أشكناني. وتقدم الحملة 54 كيلوغراما من الذهب، من خلال مجموعة سحوبات شهرية وربع سنوية وسنوية، تتيح الفرصة لـ23 من عملاء حساب الرابح للفوز بالجوائز التي تتراوح بين 1 و3 كيلوغرامات من الذهب على مدى عام كامل، إضافة إلى السحب السنوي بجائزته الكبرى 12 كيلو من الذهب.

وتستهدف الحملة الجديدة جميع عملاء حساب الرابح الحاليين والجدد، الذين لا تقل رواتبهم عن 500 دينار، فعند تحويل رواتبهم إلى حساب الرابح يتمكنون من الفوز بباقة من الجوائز غير المسبوقة، من خلال المشاركة في السحوبات، وهي: سحب شهري بمعدل فائز في كل سحب بـ1 كيلوغرام من الذهب، وسحب ربع سنوي بمعدل 3 فائزين في كل سحب بـ3 كيلوغرامات من الذهب لكل فائز (ما عدا السحب الربع الأخير فإنه يوجد فائز واحد فقط).

كما يجرى في نهاية الحملة، التي بدأت أول مارس الجاري، سحب سنوي بمعدل فائز واحد يكون من نصيبه الجائزة الكبرى، وهي عبارة عن 12 كيلوغراما من ذهب «بيتك»، وبذلك يكون مجموع الفائزين 23 عميلا، مجموع جوائزهم تصل في نهاية الحملة الى 54 كيلوغراما من الذهب.

ويفتح حساب «الرابح» بالدينار للأفراد، ويشترط تحويل الراتب كشرط أساسي لدخول السحب، واستمرار تحويله في الحساب. وفيما يخص شروط وأحكام الجوائز والسحب، فهي أن يودع العميل 3 رواتب خلال الأشهر الثلاثة التي تسبق السحب، وألا يقل الرصيد الأدنى للحساب عن 50 دينارا في نهاية كل شهر خلال الأشهر الثلاثة التي تسبق السحب.

«بوبيان» يختتم برنامج Lean Ambassadors

اختتم بنك بوبيان برنامج Lean Ambassadors، الذي يهدف إلى استخدام تقنيات lean بفاعلية في تحسين العمليات المصرفية، بما ينعكس في النهاية على تحسين الأداء العام للبنك، ومن ثم تحقيق أعلى معدلات الإنتاجية المطلوبة.

وقال مدير إدارة تطوير وتحسين الأداء في البنك، عبدالله الحسينان، إن البرنامج عبارة عن دورة تدريبية لمدة 3 أيام شارك فيها نحو 30 موظفا من مختلف أقسام البنك، حيث تم تدريبهم على استخدام تقنيات إدارة Lean، والقدرة على استعمالها بفاعلية، لتشجيع التغيير وتقديم مشاريع لتحسين العمليات المصرفية.

وأضاف: «تعتمد شهادة التخرج على حضور الدورة التدريبية كاملة، وإنجاز مشروع يطور أو يحسّن الأداء، وبذلك يحصل الموظف رسمياً على لقب Lean Ambassador، مع امتيازات للحصول على نقاط Lean Reward، لمساعدة زملائه على القيام بمشروعات التحسين، وأيضا من خلال إدارة ورش عمل لتحديد فرص وأفكار تحسن الأداء في إداراتهم».

وأكد الحسينان أن سفراء lean يقومون بدور مهم في نشر ثقافة Lean Management في البنك، من خلال التأثير على الآخرين، للوصول إلى فرص التحسين.

التويجري والمحري والحسينان مع المتدربين

وكان نائب الرئيس التنفيذي عبدالله التويجري، والرئيس التنفيذي للعمليات بالإنابة عبدالله المحري، قاما بزيارة مركز التدريب، حيث التقيا الموظفين المشاركين في البرنامج، واطلعا على جميع الأفكار التي تم تقديمها لتحسين العمل.

من ناحية أخرى، أكد الحسينان حرص إدارة «بوبيان» على تحسين الأداء، وتطوير كل عمليات البنك، من خلال الاستماع إلى آراء الموظفين أنفسهم، ودراسة جميع مقترحاتهم، إلى جانب إمكانية وضعها موضوع التنفيذ، عبر استخدام أفضل السبل العلمية والتقنية.

وأضاف أن ذلك من شأنه أن يمنح الموظفين فرصة المشاركة بصورة أكبر في التغيير، ومن ثم إحداث التطور المطلوب، بما يحقق أهداف البنك في تقديم أعلى مستويات الخدمة للعملاء.

أسعار صرف العملات العالمية

الوطني NBK

العملة	الدينار الكويتي	الريال السعودي	الدولار امريكي	اليورو اليورو	الجنيه الاسترليني	الفرنك السويسري	الين الياباني	الدولار الأسترالي
الدينار الكويتي		12.2439	3.2787	2.8882	2.4764	3.2748	365.57	4.6218
الريال السعودي	0.08167		0.2678	0.2359	0.2023	0.2675	29.86	0.3775
الدولار الأمريكي	0.30500	3.7344		0.8809	0.7553	0.9988	111.50	1.4096
اليورو	0.34624	4.2393	1.1352		0.8577	1.1343	126.64	1.6005
الجنيه الاسترليني	0.40382	4.9443	1.3240	1.1659		1.3227	147.67	1.87
الفرنك السويسري	0.30537	3.7389	1.0012	0.8816	0.7560		111.66	1.4113
الين الياباني	0.00274	0.0335	0.0090	0.0079	0.0068	0.0090		0.0126
الدولار الأسترالي	0.21637	2.6492	0.7094	0.6248	0.5358	0.7085	79.10	

أسعار صرف العملات العربية

العملة	الدولار امريكي	الدينار الكويتي	الريال السعودي	الدينار البحريني	الريال القطري	الريال العماني	الدرهم الإماراتي	الجنيه المصري
الدولار الأمريكي		0.30500	3.7344	0.3740	3.6265	0.3831	3.6571	17.1550
الدينار الكويتي	3.2787		12.2439	1.2263	11.8902	1.2561	11.9905	56.2459
الريال السعودي	0.2678	0.0817		0.1002	0.9711	0.1026	0.9793	4.5938
الدينار البحريني	2.6737	0.8155	9.9845		9.6960	1.0243	9.7778	45.8665
الريال القطري	0.2757	0.0841	1.0298	0.1031		0.1056	1.0084	4.7305
الريال العماني	2.6101	0.7961	9.7473	0.9762	9.4657		9.5456	44.7771
الدرهم الإماراتي	0.2734	0.0834	1.0211	0.1023	0.9916	0.1048		4.6909
الجنيه المصري	0.0583	0.0178	0.2177	0.0218	0.2114	0.0223	0.2132	

أسعار المعادن الثمينة والنفط

المؤشر	آخر اقفال	الحالي	التغير		أداء اليوم %	أداء السنة %
النفط الكويتي	68.33	67.50	-0.83	▼	-1.21	22.27
برنت	67.49	67.32	-0.17	▼	-0.25	25.14
غرب تكساس المتوسط	59.17	59.07	-0.10	▼	-0.17	23.69
الذهب	1306.30	1303.29	-3.01	▼	-0.23	1.80
الفضة	15.35	15.30	-0.05	▼	-0.32	-0.94

المصدر: بنك الكويت الوطني

«أسيكو للصناعات»: نسعى للتخارج من عقاراتنا في دبي

غسان الخالد: استراتيجية الشركة تستهدف إعادة هيكلة المركز المالي

سند الشمري

قالت نائبة الرئيس التنفيذي في «أسيكو» غصون الخالد ان المجموعة نجحت في الحد من المخاطر التي تؤثر على كفاءتها التشغيلية وملاءتها المالية، مما مكنها من تحقيق نتائج إيجابية بنهاية عام 2018.

أكد نائب رئيس مجلس الإدارة والرئيس التنفيذي لشركة "أسيكو" للصناعات غسان الخالد، أن أسعار العقارات في دبي شهدت موجة من الانخفاض خلال الفترة الماضية، في حين وضعت الشركة دراسة للتخارج من بعض عقاراتها هناك.

وقال الخالد، خلال اجتماع الجمعية العمومية العادية وغير العادية، أمس، بنسبة حضور 81.7 في المئة، إن استراتيجية الشركة متزامنة مع خطط التنمية الوطنية، مؤكداً أن الشركة تعد من أوائل الموردين لهذه المشاريع من المواد الإنشائية ومواد البناء.

وأضاف أن استراتيجية الشركة تعتمد أيضاً على إعادة هيكلة المركز المالي من خلال إعادة تصميم الهيكل التمويلي وضبط الإنفاق بما يؤمن الاستمرارية ويحقق الثبات في تحقيق نمو يعود على الشركة بالعوائد المرجوة.

وأوضح أن "أسيكو" خلال العقد الماضي تمكنت من تحقيق أرباح متواصلة عاماً تلو آخر، وأنه بعد إنجاز التوسعات اللازمة لتلبية الطلب على منتجات الشركة التي تأتي نتيجة وجود الفرص المتاحة في الأسواق المحلية والخارجية، تركز الشركة حالياً على زيادة كفاءة القطاعات التشغيلية، من خلال السعي لنمو الإنتاج والمبيعات ثم زيادة إيرادات الشركة.

وذكر أن الشركة انتهت من جميع التوسعات المخطط لها في السنوات السابقة "وعملنا على وضع سياسات بيعية تحقق ذلك النمو في المبيعات في ظل المشاريع المطروحة، التي كان لها أثر في استقرار النشاط التشغيلي".

التحديات السوقية

من جانبها، قالت نائبة الرئيس التنفيذي في "أسيكو المجموعة" غصون الخالد، إنه على الرغم من التحديات والمنافسة السوقية، التي تواجهها المجموعة محلياً وإقليمياً، فإنها نجحت في الحد من المخاطر، التي تؤثر على كفاءة المجموعة التشغيلية وملاءتها المالية، مما مكنها من تحقيق نتائج إيجابية بنهاية عام 2018.

وأكدت الخالد أن "أسيكو المجموعة" تسعى باستمرار إلى تحقيق المزيد من النمو والتوسع باعتبارها المجموعة الصناعية والإنشائية المتكاملة والرائدة في مجال الإنشاء وتصنيع مواد البناء عالية الجودة على مستوى دول الخليج العربي، مما يعني تطوير المصانع وخطوط الإنتاج كي تتمكن من تلبية احتياجات السوق بنجاح، مما يمكنها بالتالي من رفع الكفاءة التشغيلية وتعزيز أصول المجموعة وأرباحها عموماً.

وبينت أن المجموعة تسعى حالياً إلى استكشاف المزيد من الفرص الاستثمارية المعززة لأعمالها، تحقيقاً للرؤية الأميرية السامية الطامحة إلى تحويل الكويت مركزاً صناعياً إقليمياً يستقطب الاستثمارات، المحلية والأجنبية بحلول عام 2035، "كما أننا متحمسون لما نراه في الأفق من فرص تعزز من استثمارات المجموعة مستقبلياً مما سيخلق قيمة أكبر للمساهمين، كما أنها ستضعنا في الصدارة من أجل تحقيق أكبر منفعة ممكنة لعملائنا".

نمو مستدام

وأشارت إلى أن المجموعة تتطلع إلى تحقيق نمو قوي ومستدام خلال الأعوام المقبلة "باعتبارنا مجموعة محلية مصنعة تسعى للوصول إلى الريادة الإقليمية والدولية، بالتالي المساهمة في تعزيز مكانة الكويت في مجال الصناعة والتصدير، مع وضعها على خريطة الاستثمارات الصناعية الحديثة بفضل الأسس القوية والثابتة التي تتبناها المجموعة".

وأضافت أن المجموعة اعتمدت سياسة حوكمة تحرص على اتباع سياسات وإجراءات وممارسات رشيدة تقوم بتوجيه وضبط ومراقبة الأعمال والأنشطة، لضمان تحقيق أهداف "أسيكو المجموعة" وأصحاب المصالح في آن واحد.

ووافقت العمومية على كل البنود الواردة في جدول الأعمال، وأبرزها المصادقة على تقريري مجلس الإدارة ومراقبي الحسابات واعتماد البيانات المالية والحسابات الختامية للشركة، وذلك عن السنة المالية المنتهية في 31 دسمبر 2018، كما أقرت توزيع أرباح نقدية بواقع 5 في المئة، و5 في المئة أسهم منحة.

ووافقت العمومية غير العادية على زيادة رأسمال الشركة من 31.75 مليون دينار إلى 33.34 مليوناً أي بما قيمته 1.58 مليون، عن طريق أسهم المنحة. كما تم انتخاب مجلس إدارة جديد لثلاث سنوات مقبلة ضم كلاً من شاهين الغانم، وغسان الخالد، وأحمد فيصل الرفاعي، وأحمد غسان الخالد، وباسل النفيسي، وشركة "جي أيه كي" المعتمدة للاستيراد والتصدير.

> نطمح إلى استكشاف المزيد من الفرص الاستثمارية المعززة للأعمال
> غصون الخالد

جانب من العمومية

«التجاري» يزور مدرسة البيان إنترناشونال

نظّم البنك التجاري زيارة لمدرسة البيان إنترناشونال، وذلك ضمن فعاليات حملة "يا زين تراثنا" بهدف إطلاع الطلبة والطالبات على بعض جوانب التراث الكويتي القديم، وكذلك العادات الكويتية القديمة، ولتعزيز سبل التواصل معهم وإطلاعهم على بعض المعلومات التراثية والعادات الكويتية وأنماط الحياة التي عاشها الآباء والأجداد في الماضي.

وفي تعليقها على هذه الزيارة، قالت نائبة المدير العام لقطاع التواصل المؤسسي في البنك التجاري، أماني الورع: "تأتي هذه الزيارة لطلاب مدرسة البيان إنترناشونال من منطلق إيمان البنك بضرورة اطلاعهم على بعض جوانب التراث الكويتي القديم وعادات وتقاليد الأجداد والآباء والرعيل الأول من أهل الكويت في الماضي".

وقد اشتمل برنامج الزيارة على تعريف الطلبة على حملة "يا زين تراثنا" والغرض من فعالياتها المختلفة، ومن ثم تم عرض الفيلم التعليمي الذي يجسّد بعض من العادات والتقاليد التي كان الآباء والأجداد يتحلون بها وشرح لبعض الكلمات الكويتية القديمة، إضافة إلى إقامة العديد من المسابقات التراثية المتنوعة.

وقد تفاعل الطلبة والطالبات مع الأسئلة التي طرحت عليهم. كما تخللت الزيارة استضافة الحرفي جمال العلي الذي قدّم شرحا عن البيت الكويتي قديما، إضافة إلى إقامة ورشة عمل شارك فيها الطلبة والهيئة التدريسية لصناعة مجسم البيت الكويتي، وتم إهداؤه لإدارة المدرسة بنهاية الزيارة. كما تم توزيع هدية تذكارية تتماشى مع فعاليات الحملة التراثية على الطلبة والطالبات.

وفي ختام الزيارة، أهدى قطاع التواصل المؤسسي إدارة المدرسة "موسوعة عن اللهجة الكويتية "لتكون مرجع لطلبة المدرسة لما تحتويه من معلومات مهمة عن التراث الكويتي القديم، إضافة إلى مجموعة صور من رزنامة البنك.

وفي ختام الزيارة توجهت إدارة مدرسة البيان انترناشونال بالشكر لإدارة البنك على هذه الزيارة وعلى الجهود المبذولة من البنك لإحياء التراث الكويتي القديم ضمن برامج المسؤولية الاجتماعية المتنوعة للبنك ورعايته للأنشطة التربوية والثقافية المختلفة، مثمنين هذه الزيارة، وما تركته من أثر طيب في نفوس لدى طلبة وطالبات المدرسة، وما قدمته لهم من معلومات تراثية ساهمت في تثقيف الطلبة بمآثر الأجداد والآباء في الماضي القديم.

جانب من الزيارة

«KIB» يقدم مبادرة «قهوة الخميس خلّوها علينا»

أعلن "KIB" إطلاق مبادرة "قهوة الخميس خلوها علينا" مع تطبيق "COFE"، التطبيق الإلكتروني المفضل في الكويت المختص بالقهوة، ليقدم البنك من خلالها خصومات متنوعة وعروض خاصة على القهوة من خلال التطبيق لكل من عملائه وموظفيه، بدءا من 7 وحتى 28 الجاري، وذلك في إطار برنامج البنك الرائد في مجال المسؤولية الاجتماعية.

وستتضمن هذه المبادرة التي تستمر شهرا، تقديم قهوة مجانية لمستخدمي التطبيق وفق الشروط والأحكام، علما بأن تطبيق "COFE" يتيح للعملاء الفرصة لطلب قهوتهم المفضلة بمنتهى السهولة، مع توفير طرق دفع مبسطة وخيارات متعددة للتوصيل للاستمتاع بمشروباتهم المفضلة.

وبهذه المناسبة، صرح مدير أول وحدة الاتصال المؤسسي في البنك، نواف ناجيا، قائلا: "يسرنا أن نعلن إطلاق تلك المبادرة مع تطبيق "COFE"، التي تأتي تأكيدا لجهودنا الرامية إلى دعم وتمكين المشاريع الشبابية الواعدة، علما بأننا في "KIB" ملتزمون بدعم الشركات الناشئة ذات الرؤية المبتكرة، ونسعى دائما إلى دعم مبادرات ريادة الأعمال والمشاريع الصغيرة في مجتمعنا المحلي، كما أننا نسعى إلى البحث عن طرق جديدة لتقديم أفضل الخدمات والعروض المبتكرة لعملائنا وموظفينا".

من جانبه، قال المؤسس الرئيس التنفيذي لـ "تطبيق COFE"، علي الإبراهيم: "إن هدفنا هو أن نجعل حياة عشاق القهوة لدينا سهلة، إلى جانب إضافة عنصر من المرح إلى روتين القهوة اليومي، وأنا متأكد من أن مستخدمي تطبيق COFE.

إعلان

توزيع الأرباح النقدية على السادة الكرام مساهمي البنك الأهلي الكويتي

عن السنة المالية المنتهية في 2018/12/31

يسر البنك الأهلي الكويتي أن يعلن للسادة المساهمين الكرام عن توزيع أرباح نقدية بنسبة 14% من القيمة الإسمية للسهم (14 فلسا لكل سهم) والتي أقرتها الجمعية العامة للبنك المنعقدة بتاريخ 16 مارس 2019، وذلك على النحو التالي:

1. يبدأ توزيع الأرباح النقدية على المساهمين المستحقين اعتبارا من يوم الأربعاء الموافق 10 أبريل 2019 (تاريخ التوزيع).
2. المساهمون المستحقون لتوزيعات أرباح الأسهم النقدية هم المقيدون في سجلات مساهمي البنك كما في نهاية اليوم المحدد للاستحقاق وهو يوم الأحد 7 أبريل 2019.
3. حتى يكون المساهم مقيدا في يوم الاستحقاق بسجلات مساهمي البنك، يجب أن يكون حائزا للسهم كما في نهاية يوم الثلاثاء 2 أبريل 2019، ويكون هذا اليوم هو آخر يوم تداول للسهم محملا بتوزيعات الأرباح النقدية (تاريخ حيازة السهم).
4. يكون يوم الأربعاء 3 أبريل 2019 هو أول يوم تداول للسهم غير محمل بتوزيعات الأرباح النقدية (تاريخ التداول بدون استحقاق).
5. الشركة الكويتية للمقاصة هي المسئولة عن تحديد المساهمين المقيدين في سجلات البنك والمستحقين للأرباح النقدية.

والله ولي التوفيق.

مجلس الإدارة

الأهلي ABK

eahli.com أهلاً أهلي 899 899 1

«أمل الكويت» ترعى «العطور ومواد التجميل»

مكي القلاف

أعلنت شركة أمل الكويت للعطور، وعلى رأسها الرئيس التنفيذي مكي القلاف، رعايتها البلاتينية لمعرض العطور وأدوات التجميل، والمقام في معرض الكويت الدولي من 25 الجاري إلى 6 أبريل.

وتشارك "أمل الكويت" رواد البخور والعطور، بما تحمله من خبرة واسعة في هذا المجال، تجاوزت 34 عاما، تحت شعار "لأنكم أمل الكويت"، وقالت: "دائما نسعى ونهتم برعايتكم بوجودنا الدائم مع زبائننا في جميع المعارض بالكويت وخارجها، جنبا إلى جنب مع عدد كبير من الشركات المتخصصة ووكلاء عالميين في مجال العطور والتجميل".

وأضافت الشركة: "نسعى دائما إلى تقديم أفضل ما لدينا، واضعين نصب أعيننا الجودة العالية، باعتماد أفضل الخامات والزيوت العطرية في منتجاتنا، التي ساهمت في تحقيق رضا عملائنا، وبالتالي انعكست على سرعة انتشار فروعنا، بحيث بات لدينا أكثر من 12 فرعا، لتشمل جميع مناطق الكويت".

إعلان تذكيري / دعوة

للسادة المساهمين

لحضور اجتماع الجمعية العمومية العادية

Al Razzi
شركة الرازي القابضة (ش.م.ك.م.)
ALRazzi Holding Co.

يسر مجلس إدارة شركة الرازي القابضة (ش.م.ك.م.) دعوة المساهمين الكرام لحضور اجتماع الجمعية العمومية العادية للسنة المالية المنتهية في 30 سبتمبر 2018 المقرر عقده في تمام الساعة 10:30 صباحاً من يوم الخميس الموافق 28/3/2019، بمقر الشركة الكائن في الكويت- منطقة القبلة شارع حمد الصقر برج الخرافي دور 17. وذلك لمناقشة البنود المدرجة بجدول الأعمال على النحو التالي:

جدول أعمال الجمعية العمومية العادية للسنة المالية المنتهية في 30 سبتمبر 2018

1. سماع تقرير مجلس الإدارة عن نشاط الشركة للسنة المالية المنتهية في 30 سبتمبر 2018 والمصادقة عليه.
2. سماع تقرير مراقب الحسابات عن السنة المالية المنتهية في 30 سبتمبر 2018 والمصادقة عليه.
3. مناقشة البيانات المالية المجمعة للشركة للسنة المالية المنتهية في 30 سبتمبر 2018 والمصادقة عليها.
4. سماع تقرير المخالفات التي تم توقيعها على الشركة من قبل الجهات الرقابية للسنة المالية المنتهية في 2018/9/30 (إن وجدت).
5. سماع تقرير هيئة الرقابة الشرعية للسنة المالية المنتهية في 30 سبتمبر 2018 والمصادقة عليه.
6. سماع تقرير عن التعاملات التي تمت مع أطراف ذات صلة والتي ستتم خلال السنة المالية التي تنتهي في 30 سبتمبر 2019 والمصادقة عليه.
7. الموافقة على توصية مجلس الإدارة بتوزيع أرباح عن السنة المالية المنتهية في 30 سبتمبر 2018. وذلك بتوزيع أرباح نقدية بنسبة 12 % من القيمة الاسمية للسهم الواحد (أي بواقع 12 فلسا لكل سهم). وبمبلغ اجمالي قدره 4,816,400 د.ك (أربعة ملايين وثمانمائة وأربعة عشر ألفا وأربعمائة دينار كويتي). وذلك للمساهمين المقيدين في سجلات الشركة حتى تاريخ انعقاد الجمعية العمومية.
8. الموافقة على اقتراح مجلس الإدارة بتوزيع مكافآت على أعضاء مجلس الإدارة مبلغ وقدره 60,000 د.ك (ستون ألف دينار كويتي) للسنة المالية المنتهية في 30 سبتمبر 2018.
9. الموافقة على توصية مجلس الإدارة باقتطاع مبلغ وقدره 922,842 د.ك (تسعمائة واثنان وعشرون ألفا وثمانمائة واثنان واربعون دينارا كويتيا) بنسبة 10% من صافي أرباح السنة المالية المنتهية في 30 سبتمبر 2018 لحساب الاحتياطي القانوني الإجباري.
10. تفويض مجلس الإدارة بشراء أو بيع أسهم الشركة بما لا يتجاوز 10% من عدد أسهمها، وذلك وفقا لمواد القانون رقم 7 لسنة 2010 ولائحته التنفيذية وتعديلاتهما.
11. إخلاء طرف السادة/ أعضاء مجلس الإدارة وإبراء ذمتهم عن تصرفاتهم القانونية المتعلقة بإدارة الشركة عن السنة المالية المنتهية في 30 سبتمبر 2018.
12. انتخاب عضو مجلس إدارة مكمل واحد.
13. تعيين أو إعادة تعيين مراقب حسابات الشركة للسنة المالية التي تنتهي في 2019/9/30 وتخويل مجلس الإدارة بتحديد أتعابه.
14. تعيين أو إعادة تعيين هيئة الرقابة الشرعية للسنة المالية التي تنتهي في 2019/9/30 وتخويل مجلس الإدارة بتحديد أتعابها.

يرجى من السادة المساهمين الراغبين بحضور الاجتماع مراجعة مقر الشركة الكويتية للمقاصة الكائن في شارع الخليج العربي بجانب مستشفى الأميري برج أحمد الدور الخامس إدارة حفظ الأوراق المالية، هاتف رقم 22464565/585 اعتباراً من تاريخ 2019/3/14 خلال ساعات الدوام الرسمي. وذلك لاستلام بطاقات وتوكيلات الحضور.

- على من يرغب في ترشيح نفسه لشغل منصب عضو مجلس إدارة الشركة أن يسلم صحيفة الحالة الجنائية الخاصة به لإدارة الشركة قبل موعد إنعقاد الجمعية العمومية.

مجلس الإدارة

الجاسم: 5% نمو إيرادات «الكويتية» للربع الأول

بيّن الجاسم أن «الكويتية» نقلت ما مجموعه 4.1 ملايين راكب عام 2017، ثم ارتفع العدد إلى 4.5 ملايين عام 2018، ونأمل نقل 4.7 ملايين خلال 2019.

قال رئيس مجلس إدارة الخطوط الجوية الكويتية يوسف الجاسم إن الشركة ستحقق خلال الربع الأول من هذا العام زيادة بنسبة 5% من الإيرادات الإجمالية، مقارنة بنفس الفترة من عام 2018، وزيادة بنسبة 8% بعدد الركاب هذا العام، مقارنة بنفس الفترة، كما أن الثقة المستردة في «الكويتية» من قبل العملاء ترجمت الى أرقام.

واضاف الجاسم، بمناسبة مرور 65 عاما على تأسيس «الكويتية»، انها نقلت ما مجموعه 4.1 ملايين راكب عام 2017، ثم ارتفع العدد إلى 4.5 ملايين عام 2018، ونأمل نقل 4.7 ملايين خلال 2019، أي أن الزيادة على سنة القياس تبلغ 600 ألف راكب.

واشار إلى أن الكويتية تسعى إلى تحقيق الأهداف الرئيسية التي رسمها مجلس الإدارة وهي:

1 - المحافظة على أعلى درجات السلامة والأمان في عملياتنا وتشغيلنا.

2 - أعلى درجات انضباط مواعيد الرحلات، حيث حققنا بحمد الله نسبة يومية بانضباط المواعيد تتراوح بين 90 و95%، وهي تفوق المعدل العالمي لدى شركات الطيران بضبط المواعيد والبالغة 85%.

3 - أعلى الخدمات المقدمة للعملاء قبل وأثناء سفرهم وبعد وصولهم إلى وجهاتهم بسلامة الله.

جانب من المؤتمر الصحافي

بنك الخليج يرعى «سباق الطين والحواجز»

برعاية بنك الخليج، يعود سباق الطين والحواجز على مسار رملي، ضمن النسخة الثالثة من سلسلة سباقات بي انسبايرد لعام 2019.

وستنطلق فعاليات السباق في 23 الجاري، الذي سيقام بمجمع المروج المرحلة الثالثة، وسيتمكن خلاله المشاركون من اختيار مسافة 5 كيلومترات، إما للمشي أو الركض بالحواجز على مسار رملي.

يومان فقط يفصلانا عن الحدث، الذي يشهد التسجيل فيه إقبالا كبيرا، وللراغبين الآن في المشاركة والتسجيل، وذلك عبر الموقع الإلكتروني (www.events.pro-vision.com).

وسينطلق السباق في الثامنة صباحا، وسيقام بمجمع المروج المرحلة الثالثة، وسيستمتع المشاهدون خلاله بمشاهدة المناظر الطبيعية والإطلالات الخلابة في موقع السباق، التي توفر لهم بيئة مناسبة لتشجيع المتسابقين والاسترخاء في أحد المطاعم والمقاهي المتنوعة بمروج في أجواء رياضية ممتعة.

وصرَّح مساعد المدير العام للاتصالات الخارجية في «الخليج»، أحمد الأمير: «حققت نسخة العام الماضي من سباق الطين نجاحا باهرا، شهدت خلاله مشاركة أكثر من 450 متسابقا. نحن سعداء برعاية سباق الطين من سلسلة سباقات بي انسبايرد لهذا العام، حيث تشكل الصحة واللياقة البدنية عنصرا أساسيا في مسيرة البنك، والتزامه تجاه أهل الكويت نحو دعم وتعزيز أهمية اتباع أسلوب الحياة الصحي السليم».

من جهتها، قالت غادة حسين، المديرة التنفيذية لمعهد انسباير صحاري: «يعد سباق الطين من أنشطة اللياقة البدنية الممتعة والمليئة بالتحديات. نتطلع إلى نسخة هذا العام من السباق، التي تستقطب اهتمام الجماهير. نود أن نشكر أسرة (الخليج) على دعمهم المستمر، وسنواصل التزامنا بنشر الوعي حول أهمية الصحة واللياقة البدنية باتباع أسلوب الحياة الصحي، على أمل مواصلة نشر هذه الرسالة. نتطلع إلى الترحيب بالجميع يوم السباق».

يُشار إلى أن سلسلة بي انسبايرد أطلقت عام 2016، وأسسها نادي انسباير بيور فيتنس الرياضي، وهي تجربة رياضية فريدة شارك فيها ما يزيد على 500 متسابق في النسخ الماضية. ويوفر هذا النادي مجموعة متنوعة من النشاطات، بما فيها سباق الترياثلون والسباحة والتنس وتسلق الصخور ونادٍ للتنس لجميع الأعمار. ويتواجد نادي انسباير في موقعين، ويعمل على نشر الوعي حول المعنى الحقيقي لنمط الحياة الصحي.

أحمد الأمير

أخبار الشركات

«الكوت» تربح 6.29 ملايين دينار وتوزع 50%

ربحت شركة الكوت للمشاريع الصناعية 6.29 ملايين دينار عن السنة المالية المنتهية في 31 ديسمبر 2018، مقارنة بأرباح بلغت 6.21 ملايين خلال الفترة ذاتها من عام 2017، وبلغت ربحية السهم 62.3 فلساً للسهم، وأوصى مجلس الإدارة بتوزيع أرباح نقدية بواقع 50 في المئة، بما قيمته 5.04 ملايين دينار.

«أعيان»: تابعة تبرم عقداً ابتدائياً لبيع قسيمة

ذكرت شركة أعيان للإجارة والاستثمار، أن إحدى شركاتها التابعة شركة «توازن القابضة» المملوكة بنسبة 100 في المئة، أبرمت عقد بيع ابتدائي لقسيمة واحدة في منطقة العارضية الحرفية بقيمة إجمالية بلغت 900 ألف دينار.

وأوضحت الشركة أنها عند إتمام عمليات البيع النهائي ستحقق أرباحاً تبلغ 58 ألف دينار من إجمالي قيمة الصفقة.

2.2 مليون دينار خسائر «المغاربية»

سجلت الشركة الخليجية المغاربية القابضة خسائر بلغت 2.20 مليون دينار، عن السنة المالية المنتهية في 31 ديسمبر 2018، مقارنة بخسائر بلغت قيمتها 185 ألف دينار خلال الفترة المذكورة من عام 2017، إذ بلغت خسارة السهم 15.1 في المئة، وعللت الشركة ارتفاع الخسائر إلى انخفاض قيمة الأصول لديها.

«لوجستيك» تفتتح المستودعات التخزينية بالسعودية

أعلنت شركة «كي جي إل لوجستيك» افتتاح المرحلة الأولى لتطوير المستودعات التخزينية بالمملكة العربية السعودية في إطار خطتها لتطوير أعمالها في دول مجلس التعاون الخليجي.

مليون دينار أرباح «ورقية» وتوزع 10%

حققت شركة الشعيبة الصناعية «ورقية» أرباحاً بلغت قيمتها مليون دينار، خلال السنة المالية المنتهية في 31 ديسمبر 2018، مقارنة بأرباح بلغت قيمتها 1.9 مليون دينار، خلال الفترة المذكورة من عام 2017، إذ بلغت ربحية السهم 10 فلوس للسهم الواحد، في حين أوصى مجلس الإدارة بتوزيع أرباح نقدية بواقع 10 في المئة.

«التجارة» تربح 953 ألف دينار وتوزع 2%

بلغ ربح شركة التجارة والاستثمار العقاري 953 ألف دينار، خلال السنة المالية المنتهية في 31 دسمبر 2018، مقارنة بأرباح بلغت قيمتها 706 آلاف دينار، خلال الفترة المذكورة من عام 2017، إذ بلغت ربحية السهم 2.5 فلس للسهم الواحد، كما أوصى مجلس الإدارة بتوزيع أرباح نقدية بواقع 2 في المئة.

أعيان العقارية تبيع عقاراً بـ 1.65 مليون دينار

قالت شركة أعيان العقارية، إنها باعت عقاراً استثمارياً مملوكاً لها في الكويت بقيمة إجمالية بلغت 1.650 مليون دينار، وستنتج عن هذه الصفقة أرباح صافية بقيمة 284 ألف دينار.

دليل الجريدة. التجاري aljarida
66793860
Fax: 22252537
E-mail: ads@aljarida.com

إعلان

تقدم

1- سليمة إبراهيم عبدالله التميمي 2- وليد غانم عبدالله الغانم

3- عبدالعزيز سيد خلف سيد يوسف 4- سالم غلوم محمد جمال

أصحاب: شركة مطعم بهار الشويخ

بطلب إلى إدارة الشركات بوزارة التجارة:

- تعديل الكيان القانوني من ذات مسؤولية محدودة إلى شركة الشخص الواحد.
- خروج جميع الشركاء.
- دخول الشريك/ عبدالله غلوم محمد جمال

يرجى ممن له اعتراض يتقدم للإدارة المذكورة خلال 30 يوماً من تاريخ نشر الإعلان باعتراض خطي مرفقاً به سند المديونية وإلا فلن يؤخذ بعين الاعتبار

لإعلاناتكم في الجريدة. aljarida
www.aljarida.com
66793860
Fax: 22252537
E-mail: ads@aljarida.com

tawabil
توابل
tawabil@aljarida.com
العدد 4071 / الخميس 21 مارس 2019م / 14 رجب 1440هـ

ثقافات 18

اختتم "الهند على ضفاف النيل" فعالياته، وهو من أهم المهرجانات الأجنبية التي تقام في مصر.

مزاج 19

تستعد الفنانة رزان مغربي لإطلاق برنامج جديد صورت منه حلقات عدة، ويعرض خلال الفترة المقبلة.

مسك وعنبر 22

قدَّم د. جاسم الغيث، محاضرة بعنوان "الأشكال الأدبية وعدسة الكاميرا الدرامية"، في مهرجان "عدسة".

مسك وعنبر 22

كشف د. رشيد البغيلي عن تكريم الفنان مصطفى أحمد في "مؤتمر ومهرجان الكويت الموسيقي".

ديمي مور مديرة مغرورة تسجن الموظفين في «Corporate Animals»

فيلم الكوميديا والرعب يُعرض أبريل المقبل

ديمي مور

تجسد النجمة الأميركية ديمي مور شخصية امرأة مغرورة تعمل مديرة تنفيذية لإحدى الشركات، تسجن مجموعة من الموظفين داخل مكاتبهم في فيلم الرعب النفسي "Corporate Animals".

يتولى باتريك برايس إخراج الفيلم، وكتب السيناريو الخاص به سام برين، ويشارك في بطولته إلى جانب مور، النجوم: إيد هيلمز وجيسيكا ويليامز ومارثا كيلي وكارات سوني ونسيم بيدراد وكالك ورثي ودان ياكدل وجينفر كيم.

وتلعب مور دور المديرة لوسي، التي تأخذ موظفي شركتها في مغامرة خطيرة داخل نفس مقر الشركة التي تصنع أغذية مشبوهة.

وتروي قصة الفيلم معاناة الموظفين الذين تجبرهم لوسي على تنفيذ معسكر داخل الشركة، في الوقت الذي تحدث عاصفة بالخارج، وعليهم أن يصارعوا للبقاء في هذه الظروف القاسية، حتى لو كان الثمن أكل لحوم البشر إذا نفد الطعام.

ويتعرض الموظفون خلال معسكرهم لضغوط نفسية كبيرة تضطرهم للاعتراف بكل أخطائهم وكشف فضائح الشركة الخاصة باللحوم والأغذية التي تنتجها، وتصبح الحقائق جميعها مكشوفة أمام الجميع.

ويقدم الفيلم تساؤلا كبيرا عما سيفعله مجموعة من الأشخاص المتخاصمين في العمل إذا جمعهم ظرف قاهر، وعليهم أن يتواصلوا مع بعضهم البعض، ويتساعدوا واضعين خلافاتهم بعيدا، حتى يخرجوا من أزمتهم. ويكون ثمن الخروج من الأزمة غاليا، إذ تتكشف جميع الخيانات والتلاعبات المرعبة، ويتم في النهاية إنشاء تحالف موحد ضد عدو مشترك هو المديرة لوسي.

وفي فيلم "Corporate Animals" تعود المغنية العالمية بريتني سبيرز للسينما بعد غياب 17 عاما، حيث تظهر في مشهد يرتبط بهوس أحد شخصيات الفيلم بها كفنانة حقيقية.

ويحفل عام 2019 بالعديد من أفلام الرعب التي ستعرض فيها مجموعة متميزة من القصص المشوقة والمفزعة، مثل الجزء الثاني من فيلم "إت" و"مقبرة الحيوانات الأليفة" لكاتب الرعب الشهير ستيفن كينغ، والنسخة الثانية من فيلم "زومبي لاند"، أحد أنجح وأبرز أفلام الظاهرة السينمائية التي تناولت قصص الموتى الأحياء، والنسخة الثامنة من سلسلة أفلام الدمية الممسوسة "تشاكي"، التي تعد من أبرز أفلام الغموض التي ترتبط بفكرة اللعب القاتلة وغيرها.

ويكشف هذا الزخم طفرة في صناعة هذه النوعية من الأفلام في السنوات الأخيرة، التي أصبحت تحظى بإشادات نقدية وترشيحات لجوائز سينمائية.

فيلم "Corporate Animals" مدته ساعة و26 دقيقة، وسيخرج إلى دور العرض السينمائي في أبريل المقبل.

جاكي شان يصور فيلم الأكشن الجديد «Vanguard» في دبي

جاكي شان

عبر نجم الأكشن العالمي الصيني جاكي شان عن سعادته بالعودة مرة أخرى لدبي، بعد 3 سنوات من زيارته الأولى، لتصوير جانب من فيلمه "Vanguard" للمخرج ستانلي تونغ، بعد تجربته الأولى التي استضافت دبي خلالها تصوير أجزاء من فيلمه "Kung Fu Yoga" عام 2015.

وقال شان، في تصريح صحافي، إن دبي مدينة تفي بوعودها، مقارنة بدول أخرى حول العالم، لم يشر إليها بالاسم، قدمت العديد من الوعود الكبيرة لأفلام سابقة، وعندما وصل فريق العمل إليها لم يجد فيها أيا من تلك الوعود.

وأكد اعتزازه بتجربة التصوير في دبي للمرة الأولى مع فيلمه "Kung Fu Yoga"، والتي كان نجاحها حافزا له لاختيار دبي للمرة الثانية موقعا لتصوير جانب من عمله الجديد "Vanguard".

وتابع: "أنا متأكد أنني سأعود مرارا لدبي لتصوير مزيد من الأعمال، فخلال تنقلي في المدينة كل يوم أراقب الأبنية والطرق والمواقع المختلفة التي يمكننا الاستفادة بها في تصوير مشاهد الحركة والتشويق، والتي تشكل مساحة جيدة لتنفيذها، الاستديوهات هنا على قدر كبير من التنظيم ومزودة بكل العناصر التي نحتاجها، وتوفر كل المتطلبات التي تضمن لنا سهولة العمل".

ويتم تصوير مشاهد الفيلم الجديد لجاكي شان في عدد من الأماكن والمعالم السياحية في وسط دبي، ويشارك فيه النجوم يانغ يانغ، وميا موكي، ولون آي، وزينغتينغ تشو، وجاكسون لو وميا، وما يزيد على 20 ممثلا من المواهب المحلية، بينهم 10 ممثلين رئيسين، إضافة إلى أكثر من 500 ممثل ثانوي.

(د ب أ)

بيرين سات

سات تطلب الطلاق رسمياً من دوغلو

بعد الحديث عن انفصال النجمة التركية بيرين سات عن زوجها كنان دوغلو، دون تأكيد الخبر من الطرفين، كشف موقع "ميديا فاريسي" التركي أن سات طلبت الطلاق من زوجها، وتريد أن يحصل ذلك بأسرع وقت، إذ إنها لا تريد أي تعويض مادي مقابل إتمامه.

نانسي عجرم

عجرم تتعاون مع الشاعر علاء الدين

تتعاون المطربة اللبنانية نانسي عجرم مع الشاعر أحمد علاء الدين، في أغنية ضمن أعمال ألبومها الجديد، ولم يتم اختيار اسمها حتى الآن، وهي من ألحان مودي سعيد، وتوزيع "زووم"، كما ستسجل نانسي أغنية من كلمات خالد تاج الدين، وألحان وليد سعد.

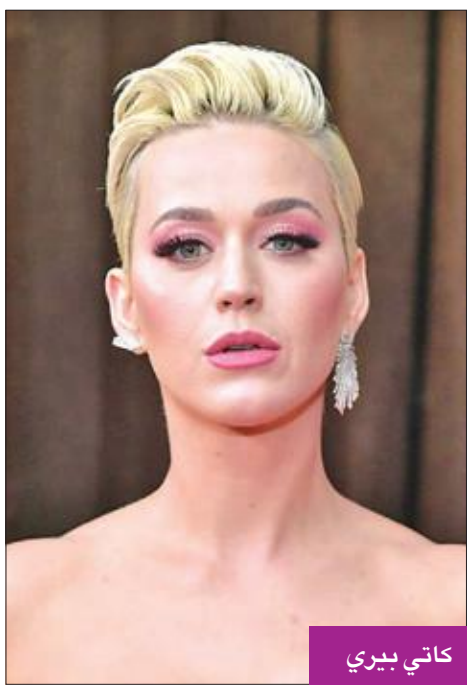

كاتي بيري

هل انفصلت بيري عن خطيبها بلوم؟

أثارت الفنانة العالمية كاتي بيري (34 عاما) الجدل، عبر حسابها على أحد مواقع التواصل، حيث علقت على برنامج "American Idol" عن رد فعل خطيبها أورلاندو بلوم في الحلقة، حين أشارت إليه بصفة "صديقي" بدلا من "خطيبي".

«أيام الشارقة» تكرِّم محمد المنصور الفائز بجائزة الإبداع المسرحي

المنصور مكرماً من القاسمي

شهد الشيخ د. سلطان القاسمي، عضو المجلس الأعلى حاكم الشارقة، وبحضور الشيخ عبدالله القاسمي نائب حاكم الشارقة، أمس الأول، افتتاح فعاليات أيام الشارقة المسرحية في دورتها الـ29، التي تنظمها دائرة الثقافة، في قصر الثقافة بالشارقة.

وشارك في الافتتاح عدد من الممثلين والمخرجين وصُناع المسرح العربي، وكذلك وزيرة الثقافة المصرية إيناس عبدالدايم.

وتم تكريم الفنان الكويتي محمد المنصور، بمناسبة فوزه بجائزة الشارقة للإبداع المسرحي العربي، والفنان الإماراتي حبيب غلوم بجائزة الشخصية المحلية.

وشاهد حاكم الشارقة والحضور فيلماً يرصد أبرز محطات المسيرة الفنية للشخصيتين المكرَّمتين. كما تم تكريم العمل المسرحي "الطوق والأسورة" الفائز بجائزة القاسمي لأفضل عرض مسرحي عربي لعام 2018 في الدورة الأخيرة من مهرجان المسرح العربي بالقاهرة في يناير، وتسلم الجائزة ناصر عبدالمنعم مخرج العرض.

وتخلل الحفل، التعريف بأعضاء لجنة التحكيم لدورة هذا العام، وهم: عبدالله راشد من الإمارات، انتصار عبدالفتاح من مصر، عزالدين بونيت من المغرب، عمر نقرش من الأردن، ونوال بن إبراهيم من المغرب، ثم عرض المهرجان في الافتتاح مسرحية "الطوق والإسورة" لفرقة مسرح الطليعة.

وتستمر عروض أيام الشارقة المسرحية يومياً، حتى حفل الختام في 27 الجاري، حيث تُقدم العروض في مسرحي قصر الثقافة ومعهد الشارقة للفنون المسرحية، وجمعية المسرحيين وبيت النابودة. وعلى مدى تسعة أيام يشمل البرنامج عددا من الندوات، إضافة إلى ملتقى فكري بعنوان "الإخراج والسينوغرافيا في المسرح المعاصر"، بمشاركة 11 باحثا وفنانا مسرحيا.

وتتنافس على جوائز الدورة الـ29 هذا العام، مسرحية "أحمد بنت سليمان" لجمعية كلباء للفنون الشعبية والمسرح، ومسرحية "مجاريح" لمسرح الشارقة الوطني، ومسرحية "الساعة الرابعة" للمسرح الحديث بالشارقة، ومسرحية "العرجون القديم" لمسرح دبي الشعبي، ومسرحية "تلايا الليل" لمسرح رأس الخيمة الوطني، ومسرحية "أبوشنب" لمسرح دبي الأهلي.

كتاب المنصور

وأصدرت اللجنة المنظمة للمهرجان كتابا عن مسيرة الفنان محمد المنصور، تزامنا مع تكريمه وفوزه بجائزه الإبداع المسرحي. والكتاب الجديد من القطع الكبير، ويتكون من 120 صفحة ترصد مسيرة النجم محمد المنصور مع لقاء مطول عن مشواره، ووثائق وصور نادرة، وكلمات لعدد بارز من أهم المسرحيين في العالم العربي الذين تناولوا جوانب من مسيرته، وقام بإعداد الكتاب الزميل الناقد عبدالستار ناجي.

سامي بلال

كما أعلنت لجنة تحكيم جائزة الشارقة للتأليف المسرحي 2019 الموجهة للمؤلفين المسرحيين في دول مجلس التعاون فوز ثلاثة كُتاب بجوائز النسخة الجديدة من المسابقة التي تنظمها إدارة المسرح بدائرة الثقافة.

ونال المركز الأول الكاتب الكويتي سامي بلال عن نصه "كوميديا بلا ألوان"، وفاز بالجائزة الثانية الكاتب العماني عماد الشنفري عن نصه "سدرة الشيخ الأبيض"، وحاز المركز الثالث الكاتب الإماراتي عبدالله صالح عن نصه "حارس النور". وسيتم تكريم الفائزين في حفل ختام مهرجان "أيام الشارقة المسرحية".

تنوير

دين التطرف والإرهاب

د. أيمن بكر

من تسطيح الأمور أن يتم ربط التطرف والإرهاب بدين معين، أو منظومة أفكار واحدة أيا كان مصدرها؛ فالأديان مثلها مثل منظومات الأفكار تشكل مساحة واسعة للتأويل والتأويل المفرط. وعلى الباحث في أسباب التطرف المؤدي إلى العنف أن يبدأ من الثقافة ككل: البيئة الاجتماعية، وظروف التعليم، والعادات والتقاليد، وسياسات الهوية، والنمط الاقتصادي وغير ذلك من مكونات الثقافة.

ما سبق تمهيد سريع لتناول مجزرة نيوزيلندا التي كان ضحاياها عشرات الأشخاص الذين تم نحرهم على الهوية بلا أي اعتبار لإنسانيتهم والمآسي التي سيخلفها الموت لدى كل شخص منهم ومدى الخسارة الممكنة للعالم بقتلهم... الخ. القتل هنا كان تعبيرا إرهابيا عن تطرف أفرزته اللحظة التاريخية نفسها التي أفرزت داعش والقاعدة والخمير الحمر وجماعات مقاومة تحرر دول العالم الثالث في أوروبا بعد الحرب العالمية الثانية وغيرها. اللحظة التاريخية هنا ممتدة في ظني منذ الثورة الصناعية، ثم الحرب العالمية الأولى فالثانية، وهما الحربان اللتان أحسبهما قمة التطرف والإرهاب في تاريخ البشرية. مات في الحربين ما يقارب مئة مليون شخص، والسبب هو أوهام التفوق العرقي والرغبة في السيطرة على العالم ومحو الهويات الأخرى أو ابتلاعها. من ساعتها سرت عدوى التفوق العرقي ونقاء الهوية في العالم سريان النار في الهشيم، وتطور ما يسميه المفكر الهندي الأصل أرجون أبادوراي "الهويات المفترسة"، ويعرفها بأنها الهويات التي تدّعي التعبير عن هوية الأمة والأغلبية ومع هذا تشعر بتهديد من الأقليات وتسعى للحفاظ على وجودها عبر محو وإعدام تلك الأقليات. ولنفكر فيما أفرزته الرأسمالية العالمية منذ الفترة الاستعمارية: هويات مفترسة باسم التنوير ونشر قيم الحداثة الغربية تخلق في مقابلها هويات مقاومة تتحول بسرعة إلى هويات مفترسة أخرى. الكارثة مرتبطة جذريا بالرأسمالية المتوحشة التي شرعنت العنف والتطرف في سبيل فكرة الكسب والتفوق وصولا لتحقيق الهيمنة الاقتصادية، وكانت ذروة الانحدار حين تضافرت الرأسمالية المتوحشة مع النظم السياسية، ما أدى إلى وصول رجل أعمال لا علاقة له بالسياسة إلى رئاسة أكبر دولة في العالم، وانتهاجه سياسات مخيفة لا علاقة لها بأية قيمة سوى الربحية الضيقة التي لا يفهم سواها.

لقد مهد الغرب الأرض بسياساته الاقتصادية وإعلامه المنحاز الذي يلبس ثوب موضوعية زائفة، لظهور حالات التطرف باسم الهيمنة أو باسم مقاومة الهيمنة، وباسم الحفاظ على هوية الأمة ونقائها، وكل ما كان ينقص تلك الحالة المتطرفة التي خلقها انهيار القيم الرأسمالي هو منظومة فكرية تختبئ وراءها وتستخدمها قناعا سياسيا واجتماعيا ونفسيا، لا يهم نوع هذه المنظومة أهي دينية أو قومية. وما فعله المتطرف النيوزيلندي كغيره ممن يقتلون على الهوية هو أنه عبر عما غرسته الرأسمالية منذ عقود طويلة من هدم منتظم للقيم الإنسانية، وفزع من فقدان الهوية والتهاب عصبي في سبيل الهيمنة وتحقيق التفوق بأية طريقة وعلى حساب أية قيمة. نحن نعيش فترة مخيفة من تاريخ البشرية نمارس فيها التدمير باسم الرغبة في التفوق والهيمنة والأمن، فنكدس الأسلحة تمهيدا لحرب كونية أخيرة، وندمر البيئة ونستهلك مواردنا بسفه منقطع النظير.

كارثة المتطرف النيوزيلندي هي قمة جبل الجليد الذي يقبع كوحش بشع أسفل الماء بانتظار أن يطفو ويغرقنا جميعا.

ختام مهرجان الهند على ضفاف النيل و«ترابها زعفران» يستوحي جمالياته

«النهر الخالد» يستأثر بفعاليات فنية في القاهرة

فرقة ثلاثة أجيال

القاهرة- أحمد الجمّال

ما أروع نهر النيل العظيم الذي نهضت على ضفافه حضارة تجاوز عمرها خمسة آلاف عام، إذ يعد "النهر الخالد" كما يسميه المصريون، خير شاهد على عظمة الحضارة المصرية. أخيراً استأثر النيل بفعاليات فنية عديدة في القاهرة، أبرزها مهرجان "الهند على ضفاف النيل" الذي اختتم فعالياته قبل أيام، ومعرض "ترابها زعفران" للتشكيلي أحمد عبدالكريم مستلهماً عظمة النهر الخالد في لوحاته.

يعتبر مهرجان الهند على ضفاف النيل واحداً من أهم المهرجانات الأجنبية التي تقام على أرض مصر سنوياً، حيث تتنوع فعالياته بين تقديم عروض هندية معاصرة للموسيقى والرقصات الكلاسيكية والفنون البصرية والمأكولات الهندية واليوغا، وفي ختام الدورة الجديدة التي أقيمت خلال الفترة من 8 إلى 15 مارس الجاري، شهد مسرح الجمهورية بوسط العاصمة المصرية حفلاً، تضمن عرضاً موسيقياً لفرقة "ثلاثة أجيال من الإيقاع".

ويمثل عازف الإيقاع الأسطوري "فيدوان فيكو فيناياكرام"، بمساعدة ابنيه البارعين والموهوبين سيلفاجانيش وأوماشانكار، وحفيده سواميناثان، العائلة الوحيدة في الهند التي تكرم موسيقى ثلاثة أجيال، حيث تحتفي الفرقة بالموسيقى الكلاسيكية الهندية التي تضرب بجذور عميقة في قلب الثقافة الهندية، والتي يقوم فيها ثلاثة أجيال من عائلة موهوبة بالعزف معاً لإظهار تفانيهم غير المسبوق في مجال الموسيقى.

وأمتعت فرقة "ثلاثة أجيال" الجمهور في حفل ختام مهرجان الهند على ضفاف النيل، بمهاراتهم المتميزة على آلة الجاتام (فيكو فيناياكرام وأوماشانكار) وعلى الطبول اليدوية (سيلفاجانيش) وعلى آلة المورسينج (إيه. جانيش) وعلى آلة كانجيرا (سواميناثان).

وفي نهاية الحفل كرّم سفير الهند في القاهرة راهوال كواليشيرايث والسيدة قرينته، الفرقة على خشبة المسرح بالورود.

نيل وتشكيل

الفعالية الثانية، كانت عبارة عن معرض تشكيلي استوحى لوحاته من نهر النيل، حيث افتتح رئيس قطاع الفنون التشكيلية في مصر، خالد سرور، معرضاً جديداً للفنان أحمد عبدالكريم تحت عنوان "ترابها زعفران" الثلاثاء 19 الجاري، في قاعة "الباب/ سليم" بساحة متحف الفن المصري الحديث بدار الأوبرا المصرية، على أن يستمر المعرض حتى 30 الجاري.

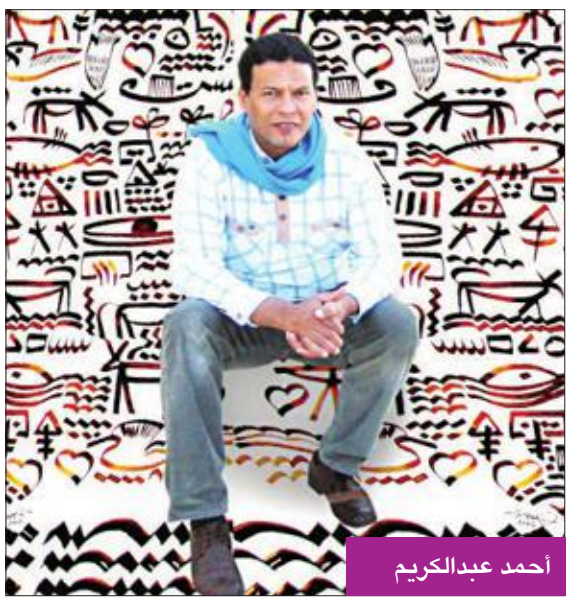

أحمد عبدالكريم

وقال خالد سرور في تصريحات له حول المعرض: "يعد الفنان أحمد عبدالكريم أحد المُبدعين المهمومين بالهوية المصرية، ويأتي معرضه الجديد امتداداً لتجربته الفنية الشغوفة بالبحث في الجذور التاريخية وبين الرموز والموروثات الشعبية ونسْج خيال إبداعي يُثير موضوعات غاية في الأهمية، يمكن اعتبارها طاقة جديدة للواقع وقضاياه وتحدياته".

وتابع: "(ترابها زعفران) مجموعة من الأعمال التصويرية التي تُمثل حقلاً دلالياً بصرياً استعار مفرداته التعبيرية والرمزية من التراث الثقافي والجمالي المصري".

في حين قال الفنان أحمد عبدالكريم: "ترابها زعفران هو لون الطمي المحمر على ضفاف نهر النيل، وهو الخامة المُنفذ بها كل أعمال المعرض والذي يحتوي على أربعين عملاً في مجال الرسم وتعتمد رؤيتي على ارتباطي منذ أول معارضي عام 1981 حتى الآن على غواية البيئة المصرية بكل أنواعها الريفية، والصحراوية، والبحرية، في توافق بصري يدل على هذا الارتباط، مصر زاد وزواد وستظل هي منبع الفكر والبصر والفؤاد".

في غيّهم يعمهون!

مسفر الدوسري

نلوذ بالحب لنهزم الزمن، مع يقيننا بأن هزيمتنا على يد الحب مضمونة، وفرصنا في تحقيق نصر ولو ضئيل شبه معدومة، ورهاناتنا على أغلب اليقين خاسرة، فمعظم المحاولات منذ الأزل وحتى وقتنا الحالي لا تمنحنا البشائر، ولا تمنحنا بصيص أمل تعتدّ به القلوب للحصول على حلوى الفوز على الزمن عن طريق الحب أو بمساعدة منه.

يحدث هذا فقط في القصص والحكايات التي نحيك ثيابها من خيوط العزاء، مطرّزة بكثير من ديباج الخيال، لعل ذلك يحافظ على صحة الأمل بداخلنا بنخوة الحب، أو ربما لأننا نحاول عبثاً أن نحسن الظن بكذبة ما ولو مرة، لعل الإصرار عليها يجعلها تصبح مع الزمن حقيقة، إلا أن الزمن في أغلب الأحوال يمد لسانه ساخرا من محاولتنا هذه ومن سذاجتها، مما يعزز حقيقة أن حيلتنا في استخدام الحب وسيلة لهزيمة الزمن لن يكتب لها النجاح، فكثيرا ما يؤكد الحب أنه لن يكون عونا لنا في التغلب على الزمن، ولن يساعدنا في كسب نقاط ضده، إذن؛ ما فائدة الحب؟!

كنا نظن أنه سيمنعنا من ألّا نشيخ، وعندما يسألنا أحد: "وين كنتوا؟!" "وليش ما كبرتوا إنتو؟!" "منقولن نسينا"!

كنا نعتقد أن مهمة الحب أن يحفظ قلوبنا خضراء تتحدى خريف العمر، حتى أننا في تعبيرنا العامي نَصِفُ كل من يحركه الهوى، ويرتعش قلبه مع كل نسمة جمال بأن "قلبه خضر"، ممتلئون بوهم يتملكنا بأن الحب مقاوم لصدأ العمر قادر على إعادة تشكيل نشارة خشبه تماثيل تنفخ الأيام فيها الروح كلما هددها الفناء، وأنه ذلك المستطيع تحويل ذكرياتنا مزارا مباركا للحظاتنا الهزيلة والعليلة، لتشفى من علّتها وتستعيد عافيتها، وأنه الكفيل بديمومة شبابنا وتحصين قلوبنا من التجاعيد، كنّا على ما يشبه اليقين بأن جوارحنا لن تشيب، ولن يصيبها الوهن إن نحن تداوينا بأعشاب الحب السحرية، لم يكن لدينا شك في أنه يمتلك المعجزات التي باستطاعتها أن تخبئنا من "درب الأعمار"، إلا أن الحب لم يكن ليحفل قط بما نظنّ وما نعتقد، فشعار الحب دائما "دعهم في غيهم يعمهون".

الحب غير معنيّ بالانتصار لنا في حربنا مع الزمن، وغير مهتم بالإبقاء على أعمارنا تقف شابة تعجز الكهولة أن تنال منها، الحب يقف دائما على الحياد في مشكلتنا الوجودية هذه، يقف متفرجاً على محاولاتنا الصبيانية التي دائماً ما تنتهي إلى طريق مسدود، مهمة الحب أن يجمّل أعمارنا إن أحسنّا التعامل معه، لا أن يشارك في تزويرها، هو يصاحبنا عبر رحلة العمر ليتماهى مع كل سنة نقطعها، ويمنحها ما يناسبها من الجمال والدهشة، يتشكل الحب معنا خلال رحلة العمر، ليجعل خطواتنا طوال الرحلة مزهرة ومليئة بالعشب، إنه فقط يحفظ العمر من اليباس، لكنه لن يشاركنا سرقة يوم منه، بادعاء أننا لم نكبر!

إصدار

«العشر العجاف» من مذكرات درويش

غلاف الإصدار

القاهرة - أحمد الجمّال

صدر حديثا عن دار «الآن ناشرون وموزعون» الأردنية، كتاب «العشْر العِجاف- من الهزيمة إلى النصر» للشاعر المصري سمير درويش.

يقع الكتاب في مئتي صفحة، ويتضمن الجزء الأول من مذكرات الشاعر، عن عشر سنوات في طفولته، من 1965 إلى 1975، حيث سنوات التكوين الأولى التي قضاها في قريته الصغيرة القريبة من مدينة بنها (شمال القاهرة).

الكتاب مجموعة من المشاهد المتفرقة، دون ترتيب زمني، تعالج شكل الحياة والعلاقات في قرية من قرى الدلتا في ستينيات القرن العشرين: الزواج والطلاق والثأر والتعليم والحالة الاقتصادية والزراعة والصحة.. إلخ، من خلال رصد مواقف بعينها تركت أثرها على حياة الشاعر، وساهمت في تكوينه الثقافي والأدبي، أو هي، بالأحرى، تعكس هذه الأحداث وآثارها من وجهة نظره، وخاصة تلك التي ظلت عالقة في ذهنه كل تلك السنوات.

في المقدمة، يشير درويش إلى أهمية كتابة المذكرات، لأنها تدون صورة الحياة في مصر في الفترة التي تناولتها، من وجهة نظر الكاتب أو المثقف المصري نفسه، فنحن، بسبب ندرة هذا الشكل من الكتابة، نعتمد في معرفتنا بالتاريخ الاجتماعي والاقتصادي والثقافي المصري القديم على شهادات وكتب بأقلام سائحين من الشرق والغرب، مكثوا في مصر بعض الوقت ودونوا انطباعاتهم عنها، وبالطبع لن تكون دقيقة مهما حاولوا، لأن الغرباء لا ينفذون إلى عمق المجتمعات التي يعيشون فيها، ولا يدركون أسرارها بحكم اختلاف الثقافات.

يشار إلى أن هذا هو الكتاب العشرون لدرويش، الذي أصدر 16 ديوانا شعريًا، وروايتين، وكتاباً سياسياً بعنوان «دولة الملتحين» صدر عام 2014، ويتناول بالنقد عام حكم جماعة الإخوان في مصر.

«مجتمع بيروت السينمائي»... يختتم فصل المهرجانات بتوزيع الجوائز

الجريدة - بيروت

فاز الفيلم القبرصي «Pause» للمخرجة طونيا ميتشيالي بجائزة أفضل فيلم روائي طويل، في الدورة الثانية لمهرجان بيروت الدولي لسينما المرأة.

بعض المشاركات مع الممثلة ندى بو فرحات

اختتم "مجتمع بيروت السينمائي" الدورة الثانية لمهرجان بيروت الدولي لسينما المرأة، والأولى لمهرجان بيروت الدولي لسينما الطفل والعائلة، بحفل توزيع تسع جوائز من أصل 80 فيلماً محلياً وعالمياً، في صالات Grand Cinemas - ضبيه، بحضور المخرجين المحليين والعالميين المشاركين، وفاعليات دبلوماسية، وعاملين في قطاع السينما.

وشكر مؤسس ومدير المهرجان سام لحود، في كلمته، الضيوف الأجانب والمخرجين "الذين وثقوا بالمهرجان، وعرضوا أفلامهم ضمن فعالياته"، مشيداً بالذكريات التي نسجوها في وطن الأرز، ومتمسكاً بالسعي الدائم للمحافظة على هوية لبنان وميزته كمنبع للثقافة ورسالة للتنوع وقبول الآخر".

وأصر لحود على أن "يستمر المهرجان بالروحية نفسها في السنوات المقبلة، ليبرهن أن السينما خير وسيلة للتغيير"، داعياً الجميع إلى "الاقتداء بمسيرة النساء اللواتي يغيرن العالم بأسلوبهن، فهن رائدات السلام والنجاح".

وسلط الضوء على أهمية تمكين هؤلاء النساء، في وقت شكر فريق العمل الذي ساهم بإنجاح المهرجان.

لجنة التحكيم

وأعربت لجنة التحكيم للفئات المختلفة عن صعوبة الاختيار في ظل جودة الافلام واحترافيتها، وأكد أعضاؤها استمتاعهم بمشاهدة الافلام التي ألهمتهم وأضاءت على قضايا تعني المرأة وتكسر حلقة الصمت الفارغة.

وأتت الجوائز كالآتي: أفضل فيلم روائي طويل للفيلم القبرصي "Pause" للمخرجة طونيا ميتشيالي، وأفضل فيلم وثائقي "Love is Potatoes" للمخرجة اليونا فان در هوست من نيوزيلندا، وأفضل فيلم قصير "SWords" للمخرج الإيطالي فديريكو دي كوراتو، وتنويه لجنة التحكيم للفيلم الوثائقي "The Borrowed Dress" للمخرجة السورية لين الفيصل، وتنويه لجنة التحكيم للفيلم الروائي الطويل "Benzine" للمخرجة التونسية سارة عابدي، وتنويه لجنة التحكيم للفيلم القصير "Three August Days" للمخرجة مادلي لاين من استونيا، وتنويه لجنة التحكيم للفيلم القصير "San Miguel" للمخرجة المكسيكية كريس غريس، وتنويه لأفضل ممثلة فاطمة زهراء بن ناصر في فيلم "Laaziza" للمخرج المغربي محسن بسري، وتنويه أفضل دور نسائي في فئة الفيلم القصير اللبناني للممثلة يمنى مروان في "Before we Heal" للمخرج اللبناني نديم حبيقة.

من جهتهم، أشاد المشاركون والفائزون ببرنامج المهرجان، معتبرين أن فرصة المشاركة فيه كانت استثنائية، وشكلت حافزا لهم للنضال من أجل النهوض بالقطاع السينمائي وإنتاج مزيد من الأفلام.

وفي سياق المهرجان، عُقدت ندوة بعنوان "نساء في السينما: التحديات اليومية"، ضمت نخبة من النساء العاملات في الحقل السينمائي، واللواتي أكدن أن المرأة تستطيع إثبات جدارتها إن تحلت بإرادة صلبة وشجاعة لتخطي التحديات اليومية في مجتمع ذكوري يستضعف مقدراتها.

وشاركت هؤلاء النساء خبرات شخصية جعلت منهن محاربات ومتميزات في مجال عملهن، وطالبن كذلك بالتركيز على التعاون عوضا عن ترسيخ المنافسة مع التشديد على ضرورة التشبيك وتخصيص مساحة للنساء ليفجرن إبداعاتهن.

إلى ذلك، عرضت أفلام برنامج "Girls for Change" الذي شمل دورات تدريبية بالتعاون مع وزارة الدولة لشؤون النازحين ووزارة الدولة لشؤون المرأة بدعم من "اليونيسف"، وبتمويل من حكومة الولايات المتحدة، بحضور ممثل لمنظمة "يونيسيف"، والقيمين على البرنامج والمشرفين والمدربين والفتيات في أجواء تفاعلية وتلاه نقاش مفتوح.

وجاءت هذه النشاطات بالتوازي مع عروض يومية للأفلام التي استقطبت رواد السينما من الفئات العمرية كافة. وكانت الدورة الثانية كرمت الفنانة القديرة وفاء طربيه التي تعدّ أحد أبرز القامات الفنية التي كتبت اسمها بحروف ذهبية على سجل الفن.

يشار إلى أن باب تقديم الافلام للنسخة المقبلة من المهرجانين فتح أمام الراغبين بالمشاركة، والجميع على موعد مع موسم واعد سينمائيا في مارس 2020.

لحود دعا إلى الاقتداء بمسيرة النساء اللواتي يغيرن العالم بأسلوبهن

رزان مغربي: فكرة برنامجي الجديد «مجنونة وتشبهني»

«اللعيب» مع مهيب من التجارب التي استمتعت بها

تستعد الفنانة رزان مغربي لإطلاق برنامج جديد صورت منه حلقات عدة يعرض خلال الفترة المقبلة، وكانت قد حققت نجاحا كبيرا ببرنامجها «اللعيب» على شبكة قنوات «إم بي سي» مع مهيب عبدالهادي، وتنتظر عرض فيلمها الجديد «خط الموت» خلال أيام، وكان لنا معها هذا اللقاء.

القاهرة - محمد قدري

رزان مع الممثلتين نيللي ونور

رزان مغربي

الحديث عن مشاركتي ببرنامج رامز الجلال مجرد «خبر»... وأتمنى له التوفيق

لم أتمكن من المشاركة في أعمال رمضان لانشغالي المستمر طوال الفترة الماضية

● تواردت أخبار عن مشاركتك في برنامج رامز جلال الجديد. وقمت بمشاركة الخبر... ما مدى صحة الخبر وما دورك؟

- خبر مشاركتي مع رامز جلال في برنامج المقالب الخاص به هو مجرد «خبر»، ونحن لا نعرف تفاصيل إدارة شبكة قنوات «إم بي سي» خطة رمضان المقبل، لكن لا توجد مشاركة لي في البرنامج هذا العام، غير أنه على المستوى الشخصي أتمنى له كل التوفيق والنجاح؛ فكما نعلم كلنا أن برنامج رامز جلال يحاط كل عام بالسرية التامة حول كل تفاصيله، ومرة أخرى أتمنى له التوفيق، وأقول له «رمضان كريم».

● علمنا أنك صورت قبل شهر دورك في فيلم «خط الموت».. الشبكة سابقا. لماذا وافقت على المشاركة في هذا العمل السينمائي؟

- بالفعل انتهيت من تصوير دوري بالفيلم خلال الفترة الماضية، والفيلم سيظهر للنور خلال أيام قليلة من الآن بكل البلدان العربية ومصر، وأحببت المشاركة في هذا الفيلم، بعد أن عرض عليّ الدور الذي يعد دورًا بسيطًا كدور شرفي، والقائمون على هذا الفيلم أصدقائي، وأردت أن أدعمهم في مشروعهم السينمائي الجديد، وأن أكون معهم، وأتمنى أن ينال الفيلم إعجاب الجمهور بعد عرضه.

● ماذا عن الدور الذي ستقدمينه؟ وهل يختلف عن أدوارك السابقة؟

- دعني أصف الدور الذي سأقوم به بالعمل السينمائي الجديد أنه مليء بالذكاء والدهاء داخل تفاصيل العمل، ويتشابك الدور مع القصة ليحدث الإثارة، وهو ما أستطيع أن أقوله حوله هذه الفترة.

● يعرض الفيلم تحديدا في 3 أبريل القادم قبل رمضان بشهر فقط.. كيف ترين موعد العرض؟

- على المستوى الشخصي لا أتدخل في فكرة وقت العرض، ولديّ فكرة أتبناها، وهي أن أي فيلم جيد يلقى النجاح أينما عرض وفي أي وقت يعرض فيه، سواء بالسينمات وقت العرض أو على التلفزيون بعد ذلك، وأتمنى لكل النجوم المشاركين في العمل التوفيق، وأن يحقق الفيلم النجاح المأمول.

● قدمت برنامج «اللعيب» مع مهيب.. كيف تقيّمين التجربة المختلفة عن برامجك السابقة؟

- البرنامج كان في فترة 2018 وكانت التجربة أكثر من ممتازة، حيث تميزت بالاختلاف، وتطرقت إلى عالم أحبه كثيرا، وهو عالم الرياضة وكرة القدم التي أحبها، ولديّ معلومات، وكان هناك سفر لبريطانيا وروسيا ولقاءات مع عدد من اللاعبين المحترفين وتغطية كأس العالم والفنانين الموجودين والجمهور المصري والعربي، وأضافت هذه التجربة لي الكثير، واستمتعت كثيرا مع الزميل مهيب عبدالهادي.

● علمت أن برنامجك الجديد سيكون اسمه «رزان شو» على «إم بي سي» مع المخرج وليد فريد.. ماذا عنه وعن فكرته التي سمعت أنها مختلفة؟

- حتى الآن لا أعرف الاسم النهائي للبرنامج الذي يعرض به؛ لكن أنا صورت الحلقات الأولى من البرنامج، والمخرج وليد فريد صديق عزيز ومخرج متميز، وفكرة البرنامج «مجنونة»، وتشبهني جداً، ومن خلاله نعود للشارع المصري الذي هو أغنى شارع أعرفه؛ فمصر بلاد العجائب، والشارع مليء بالدراما والقصص والشخصيات التي نقابلها تستحق أن نعرفها ونتعرف عليها.

● هل سيكون هناك تنسيق مع «اللعيب»، أم سيتوقف مع البرنامج الجديد؟

- أعتقد أن الفترة القادمة ستشهد استمراري ببرنامج اللعيب والبرنامج الجديد، ورغم كل شيء سيظل هناك حب لبرامج الرياضة وتقديمها، وخاصة كرة القدم لما لها من تميّز.

● قدمت دورا مهما العام الماضي في مسلسل «رسايل». لماذا أنت غير موجودة في دراما رمضان العام الحالي؟

- أحببت دوري في مسلسل «رسايل» العام الماضي وردود الفعل حول نجاح العمل، مع الفنانة مي عز الدين، والمديح الذي حصلت عليه عن دوري، وأفتخر بهذا العمل أنه موجود في سيرتي الذاتية، وفخورة بتعاملي مع كل صناع هذا العمل، وتمنيت هذا العام، فكان عندي مسلسل واعتذرت عنه لضيق الوقت وسفري الكثير والمتتالي، وإن شاء الله أعود قريبا حين يسمح لي وقتي.

●ما موقفك من الغناء، وما خطواتك القادمة بشأنه؟

- «الغناء حبيبي»، لكن يحتاج إلى مزيد من التركيز من جانبي، ومازلت أبحث عن الأغنية التي أعود من خلالها إلى جمهوري الذي يطالبني دائما بتقديم أغنيات جديدة.

● أنت متعددة المواهب.. لكن أي من التقديم والغناء والتمثيل تعتبرينه الأقرب لديك في الوقت الحالي؟

- لديّ بالفعل العديد من المواهب وأحبها كلها، لكن ينقصني الوقت لتقديم كل ما لديّ من خلال الأطقم المناسبة التي تساعدني، فأنا أجد أطقما في التقديم والتمثيل جيدين، وأبحث عن أطقم جيدة في الغناء.

● ما موقف المسلسل الذي تعاقدت عليه باسم «خراب بيوت» عن لعبة الحوت الأزرق، وهل هناك جديد بشأنه.. وكذلك فيلمك المتوقف منذ فترة الفرعون المصري؟

- بالفعل اعتذرت عنه منذ فترة، لانشغالي بأعمال أخرى وبسفري، ولم أستطع الدخول لتصويره، والفرعون المصري هو الآخر اعتذرت عنه ولم أعد موجودة بطاقمه منذ فترة طويلة.

● هل هناك أعمال جديدة تنوين دخولها قريباً؟

- دعني أتحدث عن الفترة الماضية، فأنا سعيدة بهذا العام، فبداية العام كنت منشغلة للغاية، وأشكر إدارة إم بي سي على تفهمهم ظروف حياتي التي كانت تتطلب السفر كثيرا وعدم الوجود بمصر، لكن ما زلت أتمنى أن يكون 2019 عاما سعيدا مهنيا، وننتظر المزيد.

رزان مع حماقي وعصام

أخبار النجوم

«بتستقوى» للخشاب تحقق مليون مشاهدة في «يوتيوب»

سمية الخشاب

حققت أغنية «بتستقوى» للفنانة سمية الخشاب مليون مشاهدة على قناتها الخاصة في «يوتيوب»، والتي صورتها على طريقة الفيديو كليب، من إخراج جميل المغازي، تزامنا مع شهر المرأة، والذي تحارب من خلاله العنف ضد المرأة.

وكانت سمية الخشاب زارت المجلس القومي للمرأة منذ أيام قليلة، واستقبلتها رئيسة المجلس وأعضاؤه بترحاب وتشجيع على فكرة مناهضتها ومحاربتها لظاهرة العنف ضد المرأة التي يناهضها المجلس في الكثير من حملاته، وأغنية «بتستقوى» غناء وألحان سمية الخشاب، وكلمات هشام صادق، وإخراج جميل المغازي.

محمد محيي يتعاون مع عنتر هلال في ألبومه الجديد

محمد محيي

يتعاون الشاعر عنتر هلال مع المطرب محمد محيي في أغنية من ألبومه الجديد، من ألحان إيهاب عبدالواحد، وتوزيع محمد العشي، ويعمل محمد محيي حاليا على اختيار أغاني الألبوم، ليتم طرحه في الفترة المقبلة.

وشارك هلال مع محيي في أكثر من أغنية، أهمها «حبينا جرحونا»، من ألبوم «أعاتبك» من ألحان محمد محيي، و«ياريت» من ألبوم «حبيت» عام 1991، ومن ألحان محيي أيضا.

يذكر أن آخر ألبومات محمد محيي يحمل اسم «مظلوم»، وصور من خلاله فيديو كليب يحمل اسم الألبوم، وكانت آخر أعمال محيي دويتو غنائي مع فريق «بلاك تيما»، من خلال أغنية «الراوي»، كلمات الشاعر الغنائي ميدو زهير، وألحان أمير صلاح، وتوزيع وليد ميمي.

برعاية الأمين العام
للمجلس الوطني للثقافة والفنون والآداب
المهندس علي اليوحه
تدعوكم أكاديمية لوياك للفنون الأدائية
للاحتفال بمهرجان يوم المسرح العالمي
الدعوة عامة
عروض المهرجان

اسم العرض	اسم الفرقة المسرحية	التاريخ	المكان
مسرحية "الصقر"	فرقة المعهد العالي للفنون المسرحية	٣/٢٧ يوم الاربعاء	المدرسة القبلية
مسرحية "صالح يعود"	فرقة المسرح العربي	٣/٢٨ يوم الخميس	مسرح المتحف الوطني
مسرحية "جوماجي"	فرقة مسرح السلام للإنتاج الفني	٣/٢٩ يوم الجمعة	مسرح المتحف الوطني
مسرحية "القرد كثيف الشعر"	فرقة جالبوت للإنتاج الفني	٣/٣٠ يوم السبت	مسرح المتحف الوطني

جميع العروض تبدأ الساعة
٧:٣٠ — ٨:٣٠
مساءً
المجلس الوطني للثقافة والفنون والآداب
الشريك الاستراتيجي
الجريدة
الراعي الأعلامي
LAPA
LOYAC ACADEMY OF PERFORMING ARTS

الرقابة المصرية تعطل الأعمال الفنية... ورئيسها يتهرب

خالد عبدالجليل

هادي الباجوري

تامر حسني

غادة عبدالرازق

القاهرة - هيثم عسران

يحاول صناع الأعمال الفنية احتواء المشكلات مع جهاز الرقابة ودياً؛ تجنباً للتصعيد، وهو ما لا ينجح في كثير من الأحيان، مما يضطر صناع بعض الأعمال إلى تسريب أخبار التعنت الرقابي للصحافة لتشكيل جبهة ضغط على الرقابة التي بات رئيسها يرفض الإدلاء بأي تصريحات أخيراً حول الأعمال المتعطلة رقابياً دون إبداء أسباب واضحة.

آخر مواقف تعنت الرقابة كان في منح التصاريح الخاصة بعرض فيلم «ليلة رأس السنة»، وهو الفيلم الذي حصل صناعه منذ العام الماضي على إجازة بالتصوير حيث صور العمل بالكامل داخل مصر وتحديداً في مدينة الغردقة، بينما ماطلت الرقابة في إجازته للعرض التجاري، رغم تسلم صناعه نسخة العمل قبل عدة أسابيع أملاً في العرض خلال الشهر الجاري.

ولم تشاهد الرقابة النسخة الأخيرة من الفيلم حتى تمنحه الموافقة من عدمها، وهو ما دفع صناع العمل لتسريب الخبر للصحافة، ليخرج عبدالجليل نافياً منع الفيلم رقابياً ومؤكداً أنه سيحصل على الموافقة خلال أيام، وهو ما استغله صناع الفيلم لإطلاق الحملة الدعائية الخاصة به، لاسيما أن القانون يحذر إطلاق حملة دعائية لفيلم تجارياً دون الحصول على إجازة من الرقابة بالعرض.

واضطر صناع الفيلم أمام تأخر الرقابة إلى تأجيل العرض حتى إشعار آخر، وخاصة أن رئيس الرقابة لم يبرر التأخر بالموافقة على إجازة الفيلم للعرض الجماهيري، مع الأخذ في الاعتبار أن الفيلم يناقش أحداثاً في ليلة رأس السنة عام 2009.

نفس الموقف كاد يتعرض له فيلم «الضيف» لهادي الباجوري، الذي حصل على إجازة الرقابة بالعرض قبل أقل من يومين على موعد طرح الفيلم تجارياً بالصالات السينمائية، علماً بأن صناع الفيلم قدموا طلب الحصول على التصريح من الرقابة قبل طرحه بنحو شهر تقريباً لتجنب تأخر انطلاق الدعاية.

مشاكل الرقابة مع صناع الأعمال الدرامية لم تعد مقتصرة على تصاريح العرض فقط، لكنها امتدت لتصل إلى الأعمال التي سيتم تصويرها، فتأخرت الرقابة في منح الموافقة الرقابية لتصوير فيلم «كل سنة وانت طيب»، الذي يقوم ببطولته تامر حسني وهو ما اضطر صناع الفيلم لتصوير مشاهد لبنان أولا، أملاً في انتهاء تصاريح الرقابة، لكن هذا الأمر لم يحدث حتى الآن، مما دفع صناع العمل إلى إيقاف التصوير.

وحاول السيناريست محمد عبدالمعطي مؤلف الفيلم التواصل أكثر من مرة مع رئيس الرقابة، لكن محاولاته باءت بالفشل، وسط تأكيدات بأن العمل لا توجد عليه ملاحظات فنية، لكن في الوقت نفسه لم يخرج تصريح رسمي بالموافقة، الأمر الذي منع فريق العمل من التصوير بشكل كامل، حيث يمكن أن يتعرضوا لملاحقة من الشرطة بسبب التصوير من دون تصريح.

نفس الأمر تكرر مع الفنانة غادة عبدالرازق ومسلسلها «حكاية مرة»، الذي كان يفترض أن تخوض به السباق الرمضاني المقبل، حيث قام فريق العمل بتصوير عدة أيام في عدد من المناطق دون تصاريح بسبب تأخر موافقة الرقابة على إجازة سيناريو العمل.

كلمة السر:

من 10 أحرف وهي اسم شركة متعددة الجنسيات كندية، تشتهر بتقديم القهوة.

ت	ب	ي	ع	ز	ش	ر	ك	ة
س	ل	س	ل	ة	ع	ق	د	ن
و	ب	و	ر	ص	ة	ن	ح	و
ا	ص	و	ل	ن	ط	ا	ق	ت
ر	م	خ	ت	ب	ر	ق	ر	ب
م	ل	ك	ت	ط	ب	ي	ق	و
ه	ا	ن	ت	ش	ا	ر	ف	ي
ع	م	ل	ي	ة	ز	م	ن	م
ي	س	و	ق	د	و	ل	ا	ر

شركة
سوق
عملية
دولار
بيع

إنتشار
زمن
في
سلسلة
بورصة

عقد
نحو
نطاق
أصول
مختبر

تطبيق
ملك
قرب

sudoku

				5		9		
8		3			1		7	
			8			6		5
				4	5			9
	1						6	
6			1	7				
2		6			3			
	9		2			7		6
		7		9				

تحتوي هذه الشبكة على 9 مربعات كبيرة (3×3) ، كل مربع منها مقسم الى 9 مربعات صغيرة. هدف هذه اللعبة ملء المربعات الصغيرة بالأرقام اللازمة من 1 الى 9، شرط عدم تكرار الرقم أكثر من مرة واحدة في كل مربع كبير وفي كل خط أفقي وعمودي.

كلمات متقاطعة

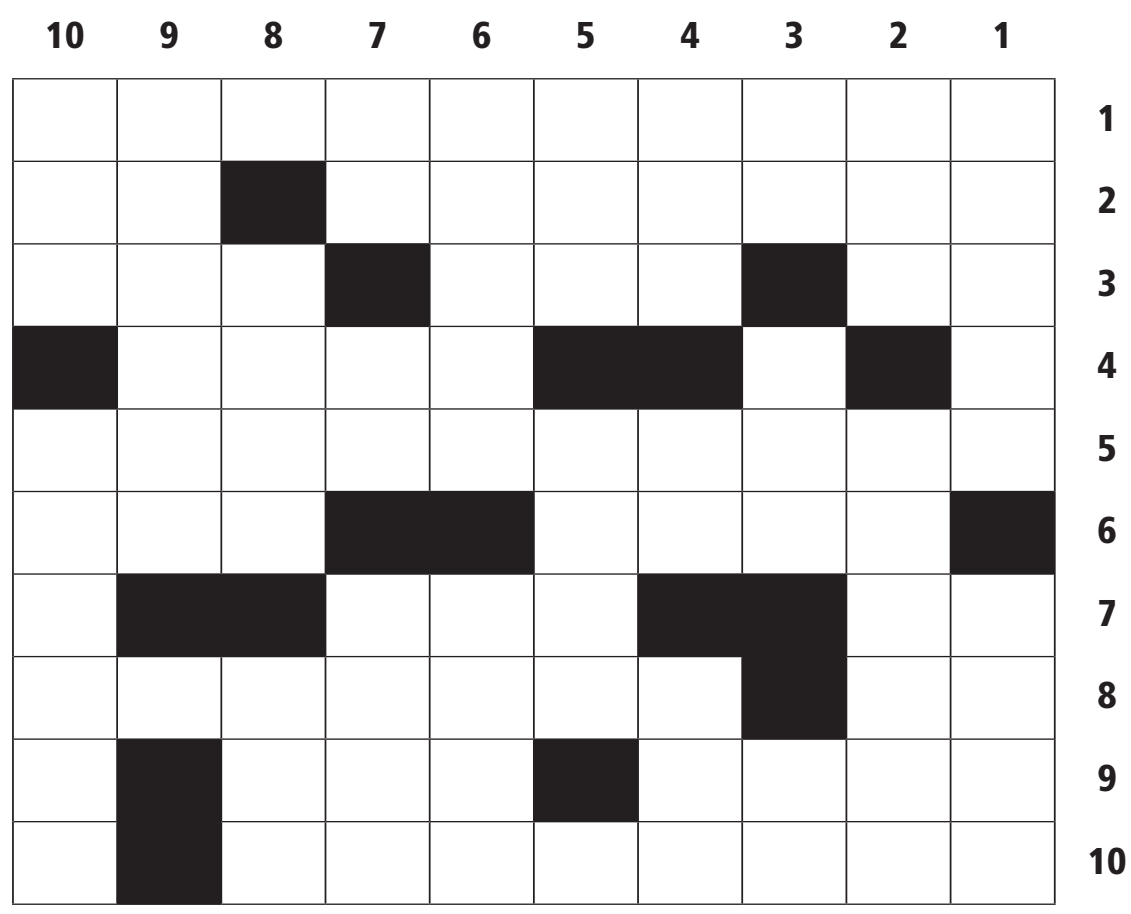

أفقياً:

1 - (..... ى) شجرة في الجنة.
2 - أحد الكواكب – متشابهان.
3 - ندر (م) – حروف متشابهة – سهل.
4 - من الشهور الميلادية.
5 - رئيس أميركي أسبق.
6 - شجاع (م) – ضمير المتكلم.
7 - نغمة موسيقية – قصد.
8 - للتفسير – بطل العالم في رياضة الكيك بوكس عام 2010.
9 - حامل الشراع – يتبع.
10 - فيلم ليسرا ونور الشريف ومنى زكي.

عمودياً:

1 - استجوبوه – تالف.
2 - حاكى (م) – كتاب السيرة الذاتية لطه حسين.
3 - أصلح – ناقوس – ثلثا (برأ).
4 - حطم – للنداء – مقياس للمسافات.
5 - أكمل – تظهر.
6 - تجدها في (المرمر) – مفضل عن مثيله.
7 - بحر (م) – للتخيير – سائل الحياة (م).
8 - عاصمة بيرو – حيوان ضخم.
9 - جمهورية عاصمتها تايبي.
10 - ذل – الجمع من «الجنة» (الجنات).

الحلول

sudoku

1	6	2	4	5	7	9	8	3
8	5	3	9	6	1	4	7	2
9	7	4	8	3	2	6	1	5
7	3	8	6	4	5	1	2	9
4	1	5	3	2	9	8	6	7
6	2	9	1	7	8	3	5	4
2	4	6	7	1	3	5	9	8
5	9	1	2	8	4	7	3	6
3	8	7	5	9	6	2	4	1

كلمات متقاطعة

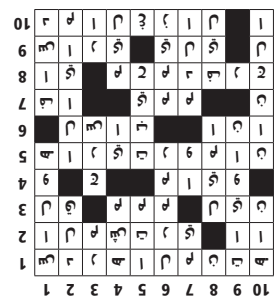

فلك

الحمل
21 مارس - 19 أبريل

مهنياً: لا تفكر كثيراً قبل الإقدام على مشروعٍ تعتزم تنفيذه، لأنّ الحظ سيحالفك.
عاطفياً: خصّص وقتاً إضافياً للاهتمام بالشريك، ولا تتردّد في مساعدته إن احتاج لذلك.
اجتماعياً: تشارك في المناسبات الاجتماعية لأنك تريد الابتعاد عن الملل.
رقم الحظ: 2.

الثور
20 أبريل - 20 مايو

مهنياً: انتبه الى عدم التعاون مع أشخاص لا يستحقون ثقتك.
عاطفياً: تشتاق إلى الحبيب بعدما ابتعد عنك وبتّ لا تراه إلا نادراً.
اجتماعياً: كن صريحاً مع أصدقائك ولا تكذب، لأنّ حبل الكذب قصير.
رقم الحظ: 11.

الجوزاء
21 مايو - 21 يونيو

مهنياً: تتلقى عرضاً مهنياً ممتازاً لم تحصل على مثيل له منذ سنوات.
عاطفياً: فجأة تشعر أن الأمور كلها تسير لمصلحتك مع الشريك وتحقق كل أمنياتك.
اجتماعياً: لا تدع طيبتك تلعب ضدك، فبعض الأشخاص لا يستحقون الشفقة.
رقم الحظ: 18.

السرطان
22 يونيو - 22 يوليو

مهنياً: الأزمات المهنية كثيرة، ولكنك قادر على حلّها بسهولة فائقة.
عاطفياً: لمَ لا تفكّر بقضاء بعض الوقت من الراحة والاستجمام مع الشريك؟
اجتماعياً: عُد إلى مُمارسة التمارين الرياضية، فهي ترفع من معنوياتك.
رقم الحظ: 25.

الأسد
23 يوليو - 22 أغسطس

مهنياً: حاول التركيز على عملك، فذهنك مشتّت على أكثر من قضية هذه الفترة.
عاطفياً: لا تدع الجرح العاطفي يبعدك عن إمكان الوقوع في حب ثانٍ.
اجتماعياً: «تفاءل بالخير تجده»، مقولة تنفع في معظم الأحيان فاعتمدها.
رقم الحظ: 2.

العذراء
23 أغسطس - 22 سبتمبر

مهنياً: ترزح تحت ضغوط العمل، ولكن لا تقلق، فما من شدّة إلا بعدها فرج.
عاطفياً: ثق بشريك العمر ولا تكثر من الأسئلة، لأنه يحبك فعلاً.
اجتماعياً: كي تتمكّن من مواجهة الظروف العصيبة عليك أن تؤمّن لجسمك قسطاً من الراحة.
رقم الحظ: 9.

الميزان
23 سبتمبر - 23 أكتوبر

مهنياً: لا تكن مسيّراً في عملك، حاول إبداء الرأي مهما بدا الأمر صعباً.
عاطفياً: تلتقي بشخصٍ يثير إعجابك، وقد تتطوّر المشاعر الى أمر جديّ.
اجتماعياً: أضف إلى حياتك بعض المرح عبر ممارسة هواياتك المفضلة.
رقم الحظ: 16.

العقرب
24 أكتوبر - 22 نوفمبر

مهنياً: لا تُغامر مِن دون دراسة الوضع أولاً، وإلا قد تخسر الكثير.
عاطفياً: لا تصغِ الى الثرثرات، فالبعض حسود ولا يريد لك الخير مَع الشريك.
اجتماعياً: صديق يطلب منك المساعدة وتهبّ لمساعدته مضطراً.
رقم الحظ: 5.

القوس
23 نوفمبر - 21 ديسمبر

مهنياً: السكوت أحياناً أفضل من الكلام، خصوصاً حين يوقعك في المشاكل.
عاطفياً: لا تتوتّر حين تكون مع الشريك، لأنّه يعلم ماذا يفعل.
اجتماعياً: قُل رأيك من دون نبرة التحدي وبهدوء، كي تحصل على ما تريد بشكلٍ أسرع.
رقم الحظ: 13.

الجدي
22 ديسمبر - 19 يناير

مهنياً: تتراكم عليك المستحقات والمشاكل في العمل وتشعر أنك مرهق.
عاطفياً: وحده الحبيب يبعدك عن الروتين اليومي ومشاكله.
اجتماعياً: تتلقى أكثر من دعوة تلبيها وتتعرف على شبكة من الأصدقاء الجدد.
رقم الحظ: 55.

الدلو
20 يناير - 18 فبراير

مهنياً: أنت متطلب زيادة عن اللزوم. القناعة كنزٌ أحياناً.
عاطفياً: لا تدع أنانيتك تتحكم بك، فأنت بحاجة الى شريك مهما تكبّرت.
اجتماعياً: لا تثق بكل الأشخاص، فالبعض كذاب ويحاول استغلالك بشتى الطرق.
رقم الحظ: 10.

الحوت
19 فبراير - 20 مارس

مهنياً: تحقق نجاحاً منقطع النظير بعد عذاب طويل وتثير الحسد.
عاطفياً: أكثر من طرف يسعى لنيل اهتمامك، ولكنك تتكبّر.
اجتماعياً: تفاصيل كثيرة تغيب عن بالك عند لقائك الأقارب، مما يؤدي الى سوء تفاهم.
رقم الحظ: 11.

تجارب طهي شهية وعلاجات مميزة يوفرها فندق سيمفوني ستايل الكويت وسيكس سينسيز سبا بمناسبة يوم الأم

أعلن فندق سيمفوني ستايل الكويت، أحد فنادق مجموعة راديسون كوليكشن، استعداده للاحتفاء بمناسبة يوم الأم، من خلال تقديم وجبة طعام مميزة مجانا للأمهات، تضمن لهنّ الانغماس في تجربة مفعمة بالدلال والروعة ضمن مطاعمه الراقية.

كما يقدم الفندق جميع مستلزمات هذا اليوم الفريد؛ من بطاقات المعايدة المميزة إلى باقات الأزهار وخيارات المأكولات الشهية. كما يمكنكم الاحتفاء بالأم الغالية، عبر إهدائها باقات استرخاء مصممة خصيصاً لها من سيكس سينسيز سبا.

ويتيح سيمفوني ستايل الكويت لضيوفه فرصة تقديم هدية استثنائية لأمهاتكم هذا العام، من خلال تذوق أشهى الأطباق، والاستمتاع بالإطلالة الساحرة على الخليج في مطعم كوتشينا، الذي يتميز بتصميم عصري فريد وفريق عمل بارع سيرحب بالأمهات بحفاوة كبيرة ترتقي إلى مستوى هذه المناسبة الخاصة.

في حين يعتبر مطعم لونا مكانا مثاليا للأمهات اللواتي يفضلن الخيارات المتنوعة، مع تجاربه الفريدة التي تعكس خالص الحب والامتنان، حيث تضمن الأجواء النابضة بالحياة والإطلالة التي لا تضاهى على الخليج قضاء الأمهات وقتاً ممتعاً.

وإضافة إلى ذلك، يحضّر الطهاة المختصون قائمة استثنائية تزخر بالمأكولات التوسكانية الشهية، من المأكولات البحرية واللحوم والسلطات، والتي ترضي جميع أذواق السيدات المميزات في يومهن الخاص. ولا يتمحور العرض حول الطعام الشهي فحسب، بل يشمل أيضا مشروبات شهية محضرة بعناية وإتقان، وتوفر تجربة فريدة لا تنسى.

لا يتوقف الأمر هنا فقط، حيث يمكنكم تدليل والدتكم، عبر إهدائها باقات استرخاء مصممة خصيصاً لها من سيكس سينسيز سبا، لتستمتع بها مباشرة بعد تناول الوجبة الخاصة بهذا اليوم المميز، حيث ستحظى نبع الحنان بجلسة علاجية تجمع بين أحدث العلوم وأفضل أجواء الترحاب، لتختبر تجربة منعشة وبأسلوب مصمم لها خصيصاً. وبإمكانكما معاً الاستفادة من 11 غرفة علاج وحمامين يهدفان إلى منحكما الاسترخاء وانتعاش الذهن والجسم عبر توفير علاجات تعتمد على خبرات المعالجين المهرة الحريصين على تقديم تجارب رفيعة المستوى تليق بنبع الحنان، وتضمن لها بشرة نضرة ومشرقة، لاسيما بعد الاستفادة من علاجات الوجه والمساجات ذات التأثير المذهل.

كما لن تكون الوجبة الاستثنائية والمجانية هي هدية الفندق الوحيدة للأمهات بهذه المناسبة، وخاصة لعاشقات الشوكولاتة الشهية اللواتي سيتسنى لهن فرصة تدليل حواسهن مع مذاق الشوكولاتة الغنية المثالي في شوكو كافيه الراقي.

ويعد فندق سيمفوني ستايل الكويت ضيوفه بتجربة لا تنسى واحتفاء لا مثيل له في يوم الأم.

بنسبة خصم تصل إلى 70 %

صفاة هوم تحطم الأسعار بأضخم حملة تنزيلات في جميع معارضها

أعلنت صفاة هوم، الرائدة في منتجات البناء وتجديد المنازل، بدء أضخم حملة تنزيلات بنسبة خصم تصل إلى 70 في المئة على عدد كبير من منتجاتها. وستجري هذه التنزيلات في جميع معارض صفاة هوم من 21 مارس حتى 30 أبريل.

وتعود الشعبية الهائلة لهذه التنزيلات، لتوافر جميع احتياجات المنزل لدى صفاة هوم ما بين أطقم غرف المعيشة وغرف النوم وطاولات الطعام، علاوة على أطقم الصحي والسيراميك، إضافة إلى مجموعة واسعة من الإكسسوارات، حيث يتيح هذا الخصم الفرصة لشراء منتجات من مختلف العلامات التجارية ذات الجودة العالية وبأسعار تنافسية. كما تتيح هذه التنزيلات الفرصة للعملاء، بأن يتمتعوا بتجربة تسوق فريدة ترضي طموحاتهم وتجعلهم يستقبلون شهر رمضان بابهى شكل.

وتحرص صفاة هوم دائما على تقديم تنزيلات تجاري الفصول والمناسبات السنوية، كما تهتم بتوفير أجود المنتجات وأفضل الأسعار، فضلا عن الكفالة الإضافية وسهولة الوصول إلى المعارض في الري والشويخ والفحيحيل والجهراء - مجمع المخيال، حيث تسعى صفاة هوم إلى أن تكون منتجاتها بصمة موجودة في كل بيت.

عيادة د.الحمادي للصحة النفسية
ALHAMMADI CLINIC for MENTAL HEALTH

د. عبدالله الحمادي
استشاري الطب النفسي

كلية الأطباء الجراحين - كندا
البورد الكندي، الدكتوراه - أستراليا
استشاري زائر لمستشفى كاب بريتون
التحريض المغناطيسي - هارفارد

نعالج:
الاضطرابات - القلق
الاكتئاب - الفصام - الوسواس
القهري - الإدمان - العته
تشتت الإنتباه وفرط الحركة
عند الأطفال - علاج الاكتئاب
بالتحفيز المغناطيسي

السرية التامة في التعامل وفتح الملف
الزيارة المنزلية حسب الحالة

حولي ق 6 - ش المعتصم - قسيمة 42 موازي شارع القاهرة - عمارة النخبة الدور الأول - نهاية (شارع بن خلدون) بجوار صالون حنان دشتي للسيدات مقابل شارع القاهرة
22636346 /56 - 99566112
www.alhammadiclinic.com :Dr_abdullah_Alhammadi
مواعيد العمل من السبت إلى الخميس من الساعة ٤-٩م

مركز النهيل الدولي
AL NAHIL INTERNATIONAL CLINIC
DENTAL CLINIC عيادة الأسنان

-خلع و زراعة الأسنان جلسة واحدة
-لم تعد زراعة الأسنان حكرا على عمر معين

د. كابيل جيردهار
أخصائي طب أسنان زراعة أسنان وأمراض اللثة
أخصائي هندي في طب الأسنان

زراعة الأسنان
وتلبيسات الزيركون
٣٢٠
66608700 , 66609400, 22649652

BMC
GULF HEALTHCARE INTERNATIONAL

المركز البريطاني الطبي

عيادة المسالك البولية
عيادة الأمراض الجلدية والتناسلية والتجميل

د. علي الصيرفي
استشاري جراحة المسالك البولية والتناسلية، العقم والضعف الجنسي
شهادة البورد الألماني- عضو ناشط في الجمعية العالمية لجراحة المسالك البولية.
عضو في الجمعية الأوروبية للمسالك البولية والتناسلية، العقم والضعف الجنسي.

د. إيمان الشوربجي
اختصاصي أمراض الجلدية والتناسلية والتجميل

لتقديم الخدمات الطبية التالية:
• تشخيص وعلاج أمراض المسالك البولية والتناسلية.
• تشخيص وعلاج التهابات الجهاز البولي.
• تشخيص وعلاج حصوات الكلى والحالب والمثانة بالمنظار.
• تشخيص وعلاج تضخم البروستاتا وأورام المثانة باستخدام أحدث المناظير وبدون جراحة.
• تشخيص وعلاج الضعف الجنسي عند الرجال باستخدام جهاز دوبلريورومترك.
• تشخيص وعلاج العقم عند الرجال.
• تشخيص وعلاج السلس البولي عند الأطفال والكبار من الجنسين باستخدام أحدث الأجهزة.
• ليزر إزالة الشعر.
• ليزر نضارة الوجه.
• ليزر فراكسيل لعلاج آثار حب الشباب وإزالة ندبات العمليات.
• علاج الأمراض الجلدية.
• أحدث طرق الميزوثيرابي لعلاج حب الشباب وتشققات الجلد ونضارة الوجه وشد البشرة.
• علاج الشعيرات الدموية بالليزر.
• حقن البوتكس للتجاعيد والتعرق الزائد.
• تبييض الجسم وتوحيد لون البشرة.
• التقشير الكريستالي والماسي والكيميائي.
• الميزوثيرابي لنضارة الوجه وشد البشرة وعلاج تساقط الشعر.
• تكبير الشفتين والخدود.
• إزالة الثآليل والزوائد الجلدية.
• إذابة الدهون والقضاء على السيلوليت باستخدام Tri Active Lser.
• علاج الهالات السوداء باستخدام Rioblush.

المنقف - طريق الاحمدي السريع - مقابل نادي الفحاحيل البحري - هاتف: 23713100 965+ - فاكس: 23713900 965+
www.gulfhealthcare-kw.com

مستشفى السيف
AL SEEF HOSPITAL

د. هنوف بدر الصميط
استشاري طب الخصوبة وأطفال الانابيب والنساء والولادة
مستشفى السيف
وحدة الخصوبة - الدور الرابع
1881122 - مباشر: 25764245/7
halsomait@alseef-hospital.com
dr_hanouf_clinic
www.alseef-hospital.com

aljarida الجريدة
www.aljarida.com
لإعلاناتكم في
1 828 111
Fax: 22252537
E-mail: ads@aljarida.com

في إل سي سي
هايفو
ULTRAFORMER® III
علاجات شد وتحديد الوجه
و الرقبه الغير جراحيه الاولي عالمياً

الوجه	١٣٠ د.ك
الوجه بالكامل مع الرقبة	١٨٠ د.ك

اشتري جلسة احصل علي الجلسة الاخري مجاناً
كوول تك
تكنولوجيا تجميد الدهون بدون جراحة
تخلص من الدهون العنيدة في ٧٠ دقيقة فقط

للبطن	+ جلستان موجة تردد الراديو للبطن	٧٠ د.ك
لمنطقة الفخذين	+ جلستان إم إل دي	٦٠ د.ك
للذراعين	+ جلستان موجة تردد الراديو للبطن	٦٠ د.ك
الجنبين	+ جلستان إم إل دي	٦٠ د.ك

السالمية شارع بغداد
50398995 - 25610297-99297352 - 25635386
@vlcckwt @vlcc_kuwait
www.vlccwellness.com

الروضان كلينك
أحدث مركز في الكويت لجراحة اليوم الواحد
فريق طبي كامل لعمليات التجميل
الجراحية والغير جراحية
د. عبدالمؤمن
د. احمد عبدالعزيز
د. محمد الشحات
د. أوكسانا
د. فاطمة العوضي
عمليات تجميل الأنف • عمليات شد الجسم
شفط الدهون بالفيزر • نحت الجسم بالكامل
الكويت - ميدان حولي
مركز الروضان الطبي - الدور الأول
Surgicare_kw
222 87875 /6
66 754 501

عرض بالون المعدة الاصلي ORBERA
750 د.ك
~~950 د.ك~~
العرض مستمر لفترة محدودة
للحجز الرجاء الاتصال على
22967784-66659622
د.منصور الغانم
اختصاصي جهاز هضمي و مناظير
المركز الطبي الكندي
CANADIAN MEDICAL CENTER
Sharq - Block 3 Building No. 20 P.O.Box 25585 Safat 13116 Kuwait
@cmckwt @cmc_kwt @canadianmedicalclinickuwait
www.kuwaitcmc.com

«لابا» تحتفل باليوم العالمي للمسرح باستضافة الفرق

الأكاديمية تنظم مهرجاناً يستمر 4 أيام برعاية المجلس الوطني للثقافة

لقطة من «صالح يعود»

فرقة «مسار إجباري»

مشهد من «الصقر»

فضة المعيلي

تنظم «لابا» مهرجان «اليوم العالمي للمسرح»، الذي ينطلق 27 الجاري ويستمر حتى 30 منه.

برعاية المجلس الوطني للثقافة والفنون والآداب، تنظم أكاديمية لوياك للفنون الأدائية "لابا" مهرجانا للاحتفال باليوم العالمي للمسرح عن طريق استضافة مجموعة من الفرق المسرحية، وتقام جميع العروض الساعة 7.30 مساء.

وتنطلق الفعاليات الأربعاء 27 الجاري بعرض مسرحية "الصقر"، وهي عن سيرة الراحل صقر الرشود، ومن تأليف علاء الجابر وإخراج د. حسين الحكم، وتقدمها فرقة المعهد العالي للفنون المسرحية، في المدرسة القبلية.

أما في 28 مارس فستعرض مسرحية "صالح يعود"، وتدور فكرة المسرحية حول تغلب مبدأ الأنانية وحب السيطرة والنفوذ وقمع أفكار الآخرين، وهي من إخراج عيسى الحمر، وتأليف د. نادية القناعي، وتقدمها فرقة المسرح العربي على مسرح متحف الكويت الوطني.

وتتواصل فعاليات الاحتفالية بعرض مسرحية "جومانجي"، التي تقدمها فرقة مسرح السلام للإنتاج الفني في 29 الجاري على مسرح متحف الكويت الوطني. ويختتم المهرجان فعالياته بتاريخ 30 مارس بمسرحية "القرد كثيف الشعر" للكاتب الأميركي أوجين أونيل.

وتدور قصة المسرحية حول المجتمع الرأسمالي وظلمه في مواجهة طبقة الكادحين، وهي من إعداد سعيد محمد، وإخراج إسلام سعيد، وتقدمها فرقة جالبوت للإنتاج الفني على مسرح متحف الكويت الوطني.

يذكر أن جريدة "الجريدة" راع إعلامي، والمعروف أن "لابا" تحرص دائما على الاحتفال بجميع الأيام العالمية الفنية، وتقدم مختلف المهرجانات في شتى المجالات الفنية التي من ضمنها المسرح، وفي كل عام تحتفل "لابا" بمناسبة في يوم المسرح العالمي، وتختار شخصية تكرمها أو تحيي ذكراها، والمميز في هذا العام أن "لابا" نظمت مهرجانا أطلقت عليه مهرجان المسرح العالمي، وبدأت منذ بداية الشهر بمجموعة من الورش المسرحية، استضافت فيها مجموعة من المسرحيين والفنانين من الكويت، وأيضا عالميين لتدريب طلبة الأكاديمية.

«مسار إجباري»

من جانب آخر، أحيت فرقة "مسار إجباري" المصرية حفلا غنائيا ضمن فعاليات مهرجان الشباب العربي الذي تنظمه أكاديمية لوياك للفنون "لابا"، بالتعاون مع حديقة الشهيد، في مسرح الحديقة، ولاقى تفاعلاً كبيرا من الجمهور.

وخلال الحفل، قدمت الفرقة مجموعة من الأغاني الخاصة التي اشتهرت بها، مثل: زيك أنا، والوداع، وشيروفوييا، ومطلوب حبيب، وغيرها، مختتمين الحفل بأوبريت "الليلة الكبيرة".

والمميز في الحفل، أن الجمهور شكّل حالة من التجاوب والتفاعل مع أشهر الأغاني التي قدمتها الفرقة، فكان يغني ويصفق بشكل حار. كما تميزت الفرقة بخفة الظل، حيث أشعلوا المسرح بحركاتهم وتفاعلهم مع إيقاعات الموسيقى.

وعلى هامش الحفل، عبَّرت فرقة "مسار إجباري" عن سعادتها، لوجودها في الكويت للمرة الثانية، وقال أعضاؤها إنهم فوجئوا بهذا الحشد الغفير، فعندما زاروا الكويت للمرة الأولى، ضمن فعاليات مهرجان القرين الثقافي 2011، شعروا بسعادة غامرة، لكن "هذه المرة أتى جمهور عربي بكل طوائفه وفئاته، ليستمع إلينا، ويشاركنا لحظات الفرح والبهجة، فالترحاب جاء من القلب، وهذا الشيء جعلنا نشعر بالراحة والطمأنينة والتفاعل المتبادل".

وحول مشاركتهم في مهرجان الشباب العربي، أفادت "مسار إجباري" بأنها أتت لتحتفل مع جمهورها الخليجي والعربي بإطلاق ألبومها الثالث في مسيرتها الغنائية الممتدة لنحو 6 سنوات، ويضم الألبوم 10 أغنيات مختلفة، ظهرت كل منها بفيديو كليب مصور، كما تحمل كل أغنية شخصية موسيقية مغايرة عن "ستايل" الفرقة المعتاد خلال ألبوميها الماضيين؛ "تقع وتقوم" و"اقرأ الخبر".

البغيلي: «الكويت الموسيقي» يكرم الفنان مصطفى أحمد

الدورة الثالثة تقام من 23 إلى 25 الجاري برعاية العازمي

كشف عميد المعهد العالي للموسيقى د. رشيد البغيلي عن تكريم الفنان مصطفى أحمد في "مؤتمر ومهرجان الكويت الموسيقي".

محمد جمعة

عقد عميد المعهد العالي للفنون الموسيقية د. رشيد البغيلي مؤتمراً صحافياً مساء أمس الأول للكشف عن تفاصيل الدورة الثالثة من مؤتمر ومهرجان الكويت الموسيقي، الذي يقام برعاية وزير التربية وزير التعليم العالي د. حامد العازمي، في الفترة بين 23 و25 الجاري على خشبة مسرح أحمد باقر، وحضره د. خالد القلاف رئيس اللجنة الثقافية ود. فراس التتان المشرف العام على الفرق الموسيقية بالمعهد وعميد المعهد السابق د. محمد الديهان ولفيف من أعضاء هيئة التدريس بالمعهد، بينما أدار الحوار الزميل مفرح الشمري.

وفي مستهل المؤتمر، أعرب د. البغيلي عن جزيل الشكر للوزير العازمي على رعايته هذا الحدث الفني المهم، تأكيداً على الدور الثقافي للكويت لاسيما مهرجان الكويت الموسيقي الذي تترسخ خطاه عاماً بعد عام.

وقال د. البغيلي، إن المهرجان "يحمل قدراً كبيراً من التنوع، واستغرق التحضير له من أعضاء هيئة التدريس والإداريين والطلاب بالمعهد وقتاً طويلاً، ويشهد اليوم الأول من المهرجان حفل الافتتاح لفرقة المعهد العالي للفنون الموسيقية المكونة من أساتذة المعهد إلى جانب طلبتهم، إذ يتعاونون لتقديم مجموعة مميزة من الأعمال الموسيقية الكويتية.

التكريم

وذكر أن المهرجان يحرص على تكريم شخصية كويتية لها دور بارز في مجال الموسيقى وتأثير واضح في الوسط الفني، "وسوف نكرم في الدورة الثالثة الفنان القدير مصطفى أحمد تقديراً لما قدمه على مدار سنوات من مسيرته الفنية، بينما يشهد اليوم الثاني معرض الوسائل التعليمية الموسيقية، الذي يتضح من خلاله الدور التربوي الأكاديمي للمعهد، الذي يعد سبقاً أكاديمياً تربوياً في الكويت، وهو نتاج جهود أبناء المعهد من الطلاب، ويلي المعرض ندوات لمناقشة الأبحاث العلمية بهدف الاطلاع على الرؤى الموسيقية المعاصرة والاتجاهات الحديثة في العلوم الموسيقية ويعد فرصة طيبة للباحثين والمهتمين لتبادل أفكارهم ووجهات نظرهم".

وبين البغيلي أن فعاليات مؤتمر ومهرجان الكويت الموسيقي تختتم بـ "الأوركسترا الإنسانية السيمفونية" التي تعد بمنزلة إحدى أهم أذرع المعهد العالي للفنون الموسيقية، وهي إضافة جديدة إلى جانب فرقة المعهد، التي وضع لبنتها الأولى الموسيقار الراحل أحمد باقي مع فرقة الحجرة للطلبة".

وأكد أن تدشين أول أوركسترا كويتية سيمفونية تمثل مفاجأة المهرجان هذا العام، و"التجهيز لهذه الخطوة استغرق وقتاً طويلاً وجهوداً مضنية لتظهر إلى النور الأوركسترا الإنسانية المعنية بتقديم روائع المؤلفين العالميين ولا يخفى على أحد أن أوركسترا بهذا الحجم هي مشروع دولة، لكن بفضل جهود العاملين في المعهد نسعى لأن يحدث هذا المشروع صدى طيباً" لافتاً إلى أن تسمية "الأوركسترا الإنسانية السيمفونية" جاء من وحي ما لقبت به الكويت وأميرها المفدى.

صبغة عربية

وأشار عميد المعهد إلى أن إدارة المعهد تطمح لأن يكتسي المهرجان بصبغة عربية ثم عالمية مستقبلاً.

ورداً على سؤال لـ"الجريدة" حول قوام الأوركسترا الإنسانية السيمفونية، أوضح أن "دول المنطقة في الوقت الحالي بدأت تعي أهمية الثقافة وضرورة أن تنشئ أوركسترا تقدم الموسيقى العالمية لذلك ذكرت أن هذه الأوركسترا هي مشروع دولة، لكن الكويت تتميز بوجود معهد عالٍ للفنون الموسيقية منذ السبعينيات قدم العديد من المخرجات للساحة الفنية المحلية والخليجية وما يملكه المعهد من كوادر محترفة شجعتنا على الإقدام على هذه الخطوة رغم عدم وجود دعم حقيقي متسلحين بأساتذة المعهد والطلاب وهو تحدّ كبير أصررنا عليه وسوف تشاهدون النتيجة في 25 الجاري بقيادة مايسترو ألماني أعرب عن انبهاره بمستوى أعضاء الأوركسترا وأكد أننا سننافس دول المنطقة.

بدوره قال د. القلاف، إن المؤتمر يشهد العديد من الفعاليات بمشاركة أساتذة من دول عربية عدة لاسيما في الندوات العلمية التي تبدأ مع ثاني أيام المهرجان بمشاركة عميد كلية تربية نوعية بجامعة عين شمس د. أماني حنفي بندوة تحت عنوان "القدرات الموسيقية الفائقة لدى المكفوفين" تعقبها ندوة د. هيثم سكرية بعنوان "رؤية جديدة للموسيقى العربية"، ويختتم د. رشيد البغيلي اليوم بندوة "دراسة مقارنة بين الخطط الدراسية لبعض الكليات والمعاهد المتخصصة للوطن العربي".

من ناحيته، قال د. التتان عن فرق المعهد المشاركة في المهرجان، إن "فرقة المعهد للموسيقى العربية تهتم بالجانب الشرقي والتراث الكويتي وسوف تحيي حفل الافتتاح، في حين تحتضن فرقة الحجرة محبي الموسيقى الغربية وتضم أساتذة المعهد والطلاب، وسيكون لهم حضور في المهرجان، وسوف يشهد المهرجان مشاركة الفرقتين إلى جانب حفل الختام الذي تتصدى له "الأوركسترا الإنسانية السيمفونية" وأكد التتان أن الأوركسترا أنشئت كي تستمر.

البغيلي متوسطاً القلاف والتتان في المؤتمر

أحمد: شكراً لمعهد الموسيقى

مصطفى أحمد

أعرب الفنان القدير مصطفى أحمد عن اعتزازه وتقديره لتكريمه في ليلة افتتاح المهرجان، مثمناً بهذا الجانب دور وجهود عميد معهد الموسيقى د. رشيد البغيلي باستذكار من كان لهم بصمات في الساحة الغنائية الكويتية، وإقامة هذا الحدث الثقافي، الذي يتضمن عدة فعاليات وأنشطة تساهم في دعم وتشجيع وصقل مواهب وقدرات أبنائنا الطلاب والطالبات.

وقال أحمد في تصريح صحافي بمناسبة الاحتفاء به في المهرجان، إن تكريم الفنان في حياته يشعره بوجوده ويمنحه جرعة من التشجيع لمواصلة العطاء، معبراً عن سعادته في الوقت نفسه بتكريم زملائه من رواد الأغنية الكويتية سواء من الدولة أو من قبل المؤسسات الأكاديمية.

جاسم الغيث حاضَر عن «الأشكال الأدبية»

ضمن فعاليات اليوم الثاني لمهرجان «عدسة 4»

جاسم الغيث

فادي عبدالله

قدَّم أستاذ الدراما والنقد الأدبي والمسرحي في المعهد العالي للفنون المسرحية د. جاسم الغيث، محاضرة بعنوان "الأشكال الأدبية وعدسة الكاميرا الدرامية"، أمس الأول، في مسرح عبدالحسين عبدالرضا، وذلك ضمن فعاليات اليوم الثاني لمهرجان "عدسة 4"، الذي تقيمه الهيئة العامة للشباب، للارتقاء بثقافة الشباب الكويتي، وإضافة المعارف والحقول الفنية والثقافية والفنية المتنوعة لتأسيس وعيه والارتقاء بذوقه.

وتناول د. الغيث أربعة محاور رئيسة في محاضرته، هي: المنابع الدرامية لعدسة الكاميرا التلفزيونية والسينمائية، مناسبة أفكار التكوين الأدبي لأهداف المخرج التلفزيوني والسينمائي، الدقة التاريخية في إنتاج العمل التلفزيوني والسينمائي، والدور الاجتماعي والإنساني لعدسة الكاميرا الدرامية.

وتحدث عن أهمية وجود فكرة أساسية في بداية أي عمل أدبي أو فني، تحمل في ذاتها طبيعة ومسارات العمل الأدبي أو الفني الذي يمكن أن يتحول عن طريق أشكال السيناريو المعاصرة إلى أعمال درامية مؤثرة. وأكد أنه يجب أن يكون للفنان أو الأديب، سواء كان كاتبا أو مخرجا أو مصورا تلفزيونيا أو فوتوغرافيا، موقف في هذه الحياة يستمد منه قيمه ومبادئه التي يضفيها على المنتج الإبداعي.

وشدد د. الغيث على ضرورة "الابتعاد عن التقليد الأعمى للأعمال والأشكال المستوردة التي تشوه مجتمعاتنا، ولا تحاكي طبيعتها وحقيقتها وواقعها".

وفي اليوم ذاته، عُرضت 8 أفلام كويتية قصيرة لـ 8 مخرجين كويتيين تم إنتاجها تحت مظلة هيئة الشباب، التي تسعى إلى تحويل الإبداعات الشبابية إلى صناعات محلية، وعقّب عليها المخرج أحمد الخلف ود. علي العرادة وسعود الرمح.

المهرجان يهدف إلى توفير بيئة صحية ينمو من خلالها مجتمع الإنتاج الفني لدى الشباب، وتوفير الفرص المناسبة للمبدعين، وتطوير وتأهيل ودعم مجتمع الفنون والإبداع في الكويت.

مروة محمد تنتهي من تصوير «يلا نسوق»

تتعاون للمرة الثانية مع صادق الصباح

انتهت النجمة السعودية مروة محمد من تصوير مسلسلها الجديد (يلا نسوق)، والذي تؤدي فيه دور البطولة المطلقة، وتتعاون من خلاله مع المنتج صادق الصباح.

وفي تصريحات لها، كشفت مروة عن شكل العمل وكوادره، مشيرة إلى أنه من إخراج المصري أحمد شفيق. وعن تفاصيل القصة، قالت إنها تدور حول دعوة المرأة السعودية لقيادة السيارة، بعد صدور قرار في المملكة يجيز للنساء ذلك.

ووصفت العمل بأنه استكمال لمشروع "عمشة بنت عماش"، الذي أطلقته قبل 11 سنة، معبِّرة عن سعادتها، لكون المنتج أصر على أن تكون هي البطلة في العمل، كونها صاحبة فكرته.

وعن التجربة مع الصباح، قالت إنها الثانية، بعد نجاح مسلسل "عمشة بنت عماش"، الذي طالبت فيه بالسماح للمرأة بقيادة السيارة.

ويشارك في العمل مريم الغامدي ونيرمين محسن وسارة اليافعي وإبراهيم حجاج والطفل محمد الحربي. يُشار إلى أن المسلسل سيعرض على شاشة "SBC"، وهو من الأعمال الحداثية في الدراما السعودية.

مروة محمد

خبريات

ميرفي بولغور ترفع دعوى قضائية ضد «أصلان»

رفعت النجمة التركية ميرفي بولغور دعوى قضائية ضد شركة "أصلان" التركية. بعد أن رفضت الشركة منحها حقوقها المادية عن آخر حلقتين في مسلسلها الأخير "العاصفة التي بداخلي" الذي توقف عند الحلقة السادسة منه، بسبب عدم نجاحه.

في البداية، طالبت ميرفي بحقوقها من القائمين على الشركة ودياً، لكنهم لم يستجيبوا لمطالبها، فاضطرت للجوء إلى القضاء. بدورها طلبت المحكمة من خبير معتمد مشاهدة الحلقتين للتأكد من تصوير ميرفي مشاهدها فيهما لإثبات حقها بأجرها المالي عنهما، الذي يبلغ حوالي 14 ألف دولار أميركي.

يذكر أن ميرفي بولغور هي ممثلة تركية ولدت في 19 سبتمبر 1987 إسطنبول، تركيا، اشتهرت في عملها بدور السلطانة "نوربانو" في "حريم السلطان" الجزء الرابع.

سلمى حايك تنشر صور كواليس فيلمها الجديد

نشرت النجمة سلمى حايك صورة جديدة لها برفقة النجم الأميركي الشهير ريان رينولدز، على حسابها الشخصي بموقع التواصل الاجتماعي "إنستغرام"، وذلك من كواليس تصوير الجزء الثاني من فيلم الأكشن والكوميديا الشهير "THE HITMAN'S BODYGUARD" الذي سيعرض عام 2020.

وكانت أحداث الجزء الأول من الفيلم تدور حول أفضل حارس شخصي في العالم، الذي يتم تكليفه حراسة قاتل محترف مطلوب للإدلاء بشهادته أمام محكمة العدل الدولية، وهنا على الإثنين أن ينحيا خلافاتهما جانباً، وأن يعملا معاً من أجل الوصول إلى المحكمة في الوقت المحدد. ويشارك في بطولة الفيلم كل من النجوم ريان رينولدز وصامويل جاكسون وجار أولدمان وسلمى حايك وسام هزلدين وإلودي يونغ وخواكيم دي أليدا وجوزفين دي لابوم وغيرهم.

ديزني تطلق بوستر النسخة الحية من «Dumbo»

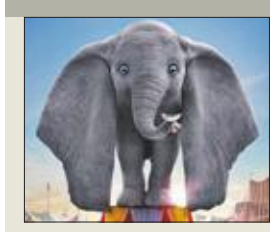

نشرت شركة ديزني للرسوم المتحركة بوستراً جديداً للنسخة الواقعية لفيلم اللايف أكشن القادم "DUMBO"، استعداداً لطرحه في صالات السينما العالمية 29 الجاري.

ومن المعروف أن الفيلم مستوحى من آخر سابق يحمل الاسم نفسه، تم إنتاجه عام 1941، وتدور قصته حول هولت فارير نجم سيرك سابق تنقلب حياته رأساً على عقب بعدما يعود من الحرب، إذ يقوم مالك السيرك ماكس ميديسي باختياره لرعاية فيل حديث الولادة ضخم الأذنين بشكل مبالغ فيه إلى درجة تجعله أضحوكة للعديدين، وبينما يتأثر ربح السيرك بقصة أذني الفيل "دامبو"، يكتشف أطفال هولت أن دامبو لديه القدرة على الطيران، وهو الأمر الذي يتغير بعده كل شيء.

ويشارك في بطولة الفيلم كل من النجوم إيفا غرين، ومايكل كيتون، وكولن فاريل، وداني ديفيتو، وديوبيا أوبارا، وشارون روني، وروشان سيث، ولوسي ديفيتو، وآلان أركين.

واشنطن تمدّد إعفاء بغداد من عقوبات إيران 3 أشهر

اشتباكات سنجار تتجدد وعبدالمهدي يؤكد احتواءها ● سفارة أميركا: العراق طلب رسمياً بقاء قواتنا

وسط أنباء مؤكدة عن توجهها لمعاقبة الحشد الشعبي فضلاً عن مسؤولين عراقيين بتهمة التعاون مع إيران، أعلنت الحكومة الأميركية استمرار إعفائها لبغداد من الالتزام بالعقوبات المفروضة على إيران ومواصلة شراء الكهرباء منها مدة 90 يوماً إضافية.

أكراد سوريون يؤدون عرضاً في أربيل أمس الأول بمناسبة عيد النوروز (أ ف ب)

بعد أسبوع من زيارة الرئيس الإيراني حسن روحاني للعراق للمرة الأولى منذ توليه منصبه في 2013، مددت الولايات المتحدة ثلاثة أشهر إعفاءً مُنِح في ديسمبر يتيح للحكومة المركزية في بغداد أن تستورد من طهران الطاقة الكهربائية التي تعتمد عليها بشدة، على الرغم من عقوبات إدارة الرئيس دونالد ترامب المفروضة عليها.

ومع نهاية الإعفاء الأول، قالت وزارة الخارجية الأميركية، أمس الأول: «في وقت يهدف هذا الإعفاء الجديد إلى مساعدة العراق على تخفيف آثار نقص الطاقة لديه، نُواصل مع شركائنا في العراق مناقشة العقوبات المتعلّقة بإيران».

وأضافت الخارجية أنّ توسيع الطاقة الإنتاجية وتنويع مصادر الواردات «سيُمكّن العراق من تعزيز اقتصاده وتنميته» ويُشجّع على قيام «عراق موحد وديموقراطي ومزدهر ومتحرر من تأثير إيران الضار».

ويعد نقص الطاقة، الذي غالباً ما يترك المنازل بلا كهرباء لمدة تصل إلى 20 ساعة في اليوم، عاملاً رئيسياً وراء أسابيع من الاحتجاجات الكبيرة في العراق خلال الصيف.

وللتغلب على هذا النقص، يستورد العراق ما يصل إلى 28 مليون متر مكعب من الغاز الطبيعي من طهران لمصانعه، كما يشتري مباشرة 1300 ميغاواط من الكهرباء الإيرانية.

وهذا الاعتماد غير مريح بالنسبة للولايات المتحدة، التي سعت لتقليص نفوذ طهران وإعادة فرض العقوبات على المؤسسات المالية الإيرانية وخطوط الشحن وقطاع الطاقة والمنتجات النفطية.

الحشد والحرس

في هذه الأثناء، أفادت صحيفة «نيويورك تايمز» بأن الحكومة الأميركية في طريقها إلى فرض عقوبات على فصائل بالحشد الشعبي فضلاً عن مسؤولين عراقيين بتهمة التعاون مع إيران، موضحة أن وزير الخارجية مايك بومبيو اقترح على إدارة ترامب اعتبار الحرس الثوري الإيراني منظمة إرهابية أجنبية، وسيكون ذلك بمنزلة أول مثال على تسمية الولايات المتحدة وحدة من جيش حكومة أخرى كمجموعة إرهابية.

ونقلت الصحيفة عن مسؤولين أميركيين، أن «الخطة تشمل كذلك تصنيف فصائل بالحشد دربتها إيران كمنظمات إرهابية وستفرض على المسؤولين العراقيون الذين يدعمونها عقوبات اقتصادية وقيود سفر جديدة»، مشيرة إلى أن «المسؤولين في البنتاغون ووكالة الاستخبارات المركزية يعارضون تسمية الحرس الثوري أو الميليشيات العراقية كمجموعات إرهابية، خوفًا من رد فعل عنيف يمكن أن يقيد حركة القوات الأميركية».

وأوضحت الصحيفة أنها تلقت تأكيدات من عدد كبير من المسؤولين العراقيين والأميركيين للتسريبات المتعلقة بمعاقبة شخصيات عراقية وفرض قيود سفر عليها، مبينة أن «ذلك قد يعرض قوات الولايات المتحدة وضباط المخابرات لخطر إجراءات مماثلة من جانب الحكومات الأجنبية».

وبين المسؤولون أن «الضغط المتزايد على العراق، قد يؤدي إلى إغضاب البرلمان، ما يدفعه إلى إصدار قرار بتقييد حركة القوات الأميركية، البالغ عديد أفرادها نحو 5200 جندي».

وأكدت الصحيفة أن علاقات الولايات المتحدة بحلفائها الأوربيين توترت على خلفية الجدل بشأن الملف النووي، مشيرة إلى أن بومبيو يحاول دفع العراق لمواجهة إيران، وزيارته إلى الشرق الأوسط هدفها احتواءها.

نقطة التقاء

وبعد استقباله وفداً من الكونغرس برئاسة النائب الديمقراطي جون كارامندي، بحث رئيس الوزراء عادل عبدالمهدي ونائب الرئيس الأميركي مايك بينس في اتصال هاتفي تعزيز العلاقات ودعم الشراكة ومساندة العراق للقضاء على بقايا تنظيم «داعش» فضلاً عن المساعدة في إعادة الإعمار والاستقرار في المناطق المحررة.

وإذ أشاد بنس باهتمام الحكومة العراقية بحقوق الأقليات الدينية ومتابعة شؤون الإيزيديين والسعي لإعمار المناطق لإعادة جميع المهجرين، أكد عبدالمهدي أهمية حراكه واستقباله للعديد من الرؤساء والمسؤولين، مؤكداً أن حكومته تسعى لأن تكون نقطة التقاء وسلام وتبادل مصالح وبناء شبكة علاقات اقتصادية تعزز امن واستقرار المنطقة.

بقاء القوات

ولاحقاً، قالت سفارة واشنطن إن الحكومة العراقية أبلغت وفد الكونغرس، الذي التقى في بغداد عبدالمهدي ورئيس مجلس النواب محمد الحلبوسي وفي أربيل برئيس وزراء حكومة إقليم كردستان نيجيرفان بارزاني، ونائبه قوباد طالباني، بأنها وبالشراكة مع الجيش دعت إلى بقاء القوات الأميركية في العراق، لضمان الهزيمة الدائمة للمنظمات المتطرفة مثل «داعش» وتقديم المشورة للقوات الأمنية العراقية وتدريبها.

أوضاع سنجار

وفي حين أعلن رئيس الوزراء احتواء تطورات الأوضاع في القضاء واتخاذ الإجراءات اللازمة وإنجاز ما تعهد به بالتوقيتات الزمنية، حرك الجيش العراقي ثلاث فرق من الموصل وتلعفر إلى سنجار واشتبك مع وحدات حماية سنجار ما أسفر عن مقتل جندي وإصابة آخر وحرق ثلاث آليات عسكرية للطرفين.

وبعد مواجهات شهدها القضاء قبل أيام قرب مجمع خانة سور أدت إلى مقتل جندين وجرح عدد آخر، دخل الطرفان في مفاوضات لكن وبسبب عدم التوصل لاتفاق، تجددت الاشتباكات مرة أخرى في قرية حصاويك. ويطالب الجيش العراقي وحدات الحماية بمغادرة سنجار ويصفها بأنها «قوة غير شرعية»، لكي تحل قطعات الجيش محلها، الأمر الذي ترفضه الوحدات.

وفي وقت سابق، أعلنت عمليات الحشد الشعبي أن زيارة نائب رئيس الهيئة أبومهدي المهندس إلى محافظة نينوى تفقدية، ولا علاقة لها بتطورات الأوضاع الأمنية في المحافظة وما جرى في سنجار.

اللجنة المشتركة

وفيما أكد عبد المهدي أن العراق يراقب بشكل مكثف معركة تحرير الباغوز، كشف مصدر دبلوماسي عراقي عن زيارة سيقوم بها وفد رفيع المستوى إلى سورية في أبريل المقبل للمشاركة في أول اجتماع للجنة المشتركة منذ نحو ثماني سنوات، وتوقيع اتفاقيات للتعاون المشترك، مرجحاً أن تتزامن الزيارة مع فتح معبر البوكمال- القائم الحدودي، الذي تحدث عنه رئيس الأركان عثمان الغانمي أمس الأول في دمشق.

وتربط بين سورية والعراق ثلاثة معابر رسمية، هي إضافة إلى البوكمال الذي يسيطر عليه الجيش السوري، معبر «اليعربية- ربيعة» الذي تسيطر عليه حاليا قوات سورية الديمقراطية (قسد)، ومعبر «التنف- الوليد» الذي يقع في منطقة تتواجد بها قوات أميركية.

القائم وهاكورك

في السياق، كشفت مديرية الاستخبارات العسكرية عن اختراق وتفكيك خلية إرهابية في قضاء القائم، واعتقال عناصرها في الحال، موضحة أن بعضهم يعمل كعناصر أمنية والقسم الآخر مسؤول عن نصب السيطرات المتحركة.

بدورها، أعلنت وزارة الدفاع التركية أمس أن مقاتلاتها دمرت مواقع أسلحة ومخازن ذخيرة وملاجئ تابعة لحزب العمال الكردستاني في منطقة هاكورك بشمالي العراق.

(عواصم - كالات)

فتح معبر القائم يتزامن مع أول اجتماع للجنة العراقية - السورية منذ 8 سنوات في أبريل المقبل

سلة أخبار

تونس: مقتل 3 إرهابيين والهمامي يُرشح للرئاسة

أعلنت وزارة الداخلية التونسية، أمس، مقتل 3 مسلحين تابعين لتنظيم "جند الخلافة" الموالي لـ"داعش"، مشيرة إلى أنها حجزت أسلحة تضمنت بنادق كلاشينكوف وأحزمة ناسفة وقنابل يدوية ومتفجرات وذخيرة في عملية أمنية بمنطقة جبال السلوم بمحافظة القصرين.

إلى ذلك، أعلن الائتلاف المكون لأحزاب اليسار في تونس "الجبهة الشعبية" أن القيادي حمة الهمامي سيكون مرشح الجبهة للانتخابات الرئاسية المقبلة.

الأمم المتحدة تعقد مؤتمراً لإنهاء النزاع الليبي

قال مبعوث الأمم المتحدة الخاص إلى ليبيا غسان سلامة، أمس، إن المنظمة الدولية ستعقد مؤتمراً في مدينة غدامس الليبية في الفترة من 14 إلى 16 أبريل المقبل لبحث حل الصراع. وأضاف سلامة، خلال مؤتمر في العاصمة طرابلس، أنه يأمل أن يكون المؤتمر فرصة جديدة لاستقرار ليبيا الغارقة في الفوضى والنزاعات.

اليمن: الحكومة تنتقد تصريحات غريفيث

انتقد عسكر زعيل، عضو وفد الحكومة اليمنية، المعترف بها دولياً، أمس، تصريحات المبعوث الخاص للأمين العام للأمم المتحدة مارتن غريفيث، فيما يتعلق بتنفيذ المرحلة الأولى لإعادة الانتشار في محافظة الحديدة، غربي اليمن. وقال زعيل، عبر "تويتر": "غريفيث وفريقه والجنرال مايكل لوليسجارد وفريقه، أنتم كمن يحرث في البحر، ما أسميتموه بالأمس تقدما ملموسا في تنفيذ الاتفاق بعد لقاء محمد الحوثي أصبح سرابا في ميزان الإرهاب الحوثي، يقول المتمردون إنهم لن يستسلموا".

الصومال: مقتل 14 مدنياً بغارات جوية أميركية

ذكرت منظمة العفو الدولية، أمس، أن الجيش الأميركي قتل 14 مدنياً خلال خمس غارات جوية ضد جماعة "الشباب" الإرهابية في الصومال في الأشهر الأخيرة. وأضافت المنظمة، في تقرير إخباري، أن ثمانية مدنيين آخرين أصيبوا خلال الغارات الجوية الـ5، التي جرت في الفترة من أبريل 2017 حتى ديسمبر 2018 لاستهداف مخابئ "الشباب" في منطقة شبيلي السفلى جنوب الصومال. وتقول المنظمة إن تقريرها يستند إلى أكثر من 150 مقابلة مع شهود عيان وأسر الضحايا، إضافة إلى صور الأقمار الصناعية والصور الفوتوغرافية. وتنفي قيادة القوات الأميركية في إفريقيا "افريكوم" مزاعم منظمة العفو الدولية، قائلة إنه لم يصب أي مدني أو يُقتل في غارة جوية أميركية في الصومال.

«قسد» تحتفل بـ «الباغوز الصغيرة»

● القاهرة: لا شروط لعودة سورية إلى الجامعة ● بيدرسون يتجول في حمص

الأسد مستقبلاً رئيس «الصليب الأحمر» بيتر مورير في دمشق أمس (أ ف ب)

استبقت عناصر قوات سورية الديمقراطية (قسد) إعلان قيادتهم رسمياً الانتصار على تنظيم «داعش» بالاحتفال على طريقتهم بإعداد اللحم المشوي، ورقص الدبكة على وقع أغنية خاصة.

وفي الباغوز، وصل نبأ إلى مسامع عشرات المقاتلين أن المعركة ضد التنظيم على وشك الانتهاء، وإجازة مبكرة مدتها 10 أيام ستكون من نصيب كل واحد منهم.

وبعد يوم من إعلان السيطرة على مخيم الباغوز بالكامل، عقب اشتباكات لأيام، وضربات جوية أميركية مكثفة، بدأت «قسد» أمس اقتحام منطقة «الباغوز الصغيرة» على الضفاف الشرقية لنهر الفرات، والتي يتحصن فيها عناصر «داعش»، وتعد آخر معقل له على الحدود السورية- العراقية.

وعرض المسؤول الإعلامي مصطفى بالي عبر «تويتر» خريطة لمناطق سيطرت عليها «قسد» شرق الفرات، كان آخرها المخيم الواقع على النهر وشريط محاذي له تتشبث به فلول التنظيم.

ومع احكام «قسد» الطوق على «داعش»، بحث الرئيس الأميركي دونالد ترامب، أمس الأول، في اتصال هاتفي مع نظيره الفرنسي إيمانويل ماكرون الوضع في سورية، بالإضافة إلى عدة قضايا، بينها التعاون في إطار مجموعة السبع الصناعية الكبرى (جي 7)، والمحادثات التجارية بين الولايات المتحدة والاتحاد الأوروبي.

وغداة الاجتماع الأول من نوعه بين قادة جيوش إيران محمد باقري، وسورية علي أيوب، والعراق عثمان الغانمي، أجرى وزير الدفاع الروسي سيرغي شويغو، أمس الأول، زيارة عمل لدمشق أجرى خلالها اجتماعاً مع الرئيس السوري بشار الأسد، وسلمه رسالة من نظيره الروسي فلاديمير بوتين، وناقش معه «القضايا المتعلقة بالتصدي للإرهاب، وضمان الأمن في الشرق الأوسط والتسوية في المنطقة».

ووفق وزارة الدفاع الروسية، فإن شويغو والأسد تبادلا كذلك الآراء حول فتح مزيد من الإمكانات أمام العودة الطوعية للاجئين والنازحين، وتقديم المساعدات الإنسانية للسكان. وإذ أكد شويغو أن سورية استطاعت بمساعدة من روسيا تحقيق نجاحات ملموسة في التصدي للإرهاب، ووقف انتشاره وتعسفه، والأهم من ذلك الحفاظ على الدولة، أشاد الأسد بدور موسكو، مؤكدا أهمية التنسيق في مكافحة «الإرهاب».

ونفى السفير الروسي لدى طهران ليفان جاغاريان الأنباء المتداولة عن «استياء الكرملين» من زيارة الرئيس السوري لطهران، معتبراً أن تحركات الأسد لا تقلق موسكو، وأن «وسائل الإعلام الغربية والعربية تهدف إلى إحداث شرخ في العلاقات الإيرانية- الروسية- السورية، ولن تنجح أبداً».

وقال جاغاريان، لوكالة «تسنيم»، «نحن ملتزمون بصداقتنا وتعهداتنا مع إيران سواء في الاتفاق النووي أو في باقي القضايا كحقوق الإنسان والسياسات الإقليمية»، مؤكداً أن انتقادات واشنطن وحلفائها لا أساس لها، «ونحن راضون عن المستوى الراهن للتعاون الثنائي في مختلف الأبعاد الثنائية».

سياسياً، أكد وزير الخارجية المصري سامح شكري، أمس، عدم وجود شروط لعودة سورية إلى الجامعة العربية، مؤكداً أن القاهرة ودمشق تربطهما علاقات قوية.

وقال شكري، على هامش اجتماعات اللجنة العمانية المصرية بمسقط، «عملت خلال السنوات الماضية على الدعوة لاحتواء الأزمة وتجنيب سورية وشعبها ويلات الحروب والدمار والمخاطر المرتبطة بعمل التنظيمات الإرهابية على أراضيها، كما دعوت إلى تعزيز ما من شأنه استقرار ووحدة وسيادة سورية».

وبعد زيارته مدينة حمص، وتجوله في المعقل السابق للمعارضة في حي بابا عمرو، أعلن مبعوث الأمم المتحدة غير بيدرسون، أمس الأول، أن حل النزاع المستمر منذ ثماني سنوات يبدأ بإجراءات بناء الثقة والمصالحة بين الأطراف المتحاربة.

في غضون ذلك، دخلت دوريات عسكرية تركية إلى مدينة اعزاز بريف حلب الشمالي، واتجهت إلى خط التماس مع مدينة تل رفعت، التي تسيطر عليها وحدات حماية الشعب الكردية.

(عواصم ـ وكالات)

لبنان: تهدئة حكومية تسبق زيارة بومبيو

● بيروت - الجريدة.

الحريري يزور دارة العجزة الإسلامية أمس

عقب انفجار العلاقة بين ركني التسوية الرئاسية «التيار الوطني الحر» وتيار «المستقبل» واستُخدمت فيه الأسلحة الإعلامية كلّها، لملم الجانبان آثار الخلاف سريعاً، باتصال جرى بين رئيسي الفريقين رئيس الحكومة سعد الحريري ووزير الخارجية جبران باسيل.

وأمس، هدأت الأجواء بين الطرفين لتساعد في تمرير جلسة مجلس الوزراء اليوم وزيارة وزير الخارجية الأميركية مايك بومبيو إلى لبنان بعد غد.

وقالت مصادر متابعة إن «الصلحة مبنية على مسكّنات سطحية مؤقتة لتمرير زيارة الضيف الأميركي وعدم تحويلها إلى مادة انقسام داخلية»، مضيفة: «لا أرضية مشتركة تجمعهما، لا في قضية النازحين السوريين ولا في كيفية محاربة الفساد ولا في تحديد العلاقة التي يجب أن تربط بيروت بدمشق، فكلما تكلم أي منهما في هذه المواضيع، ظهرت الفجوة التي تفرقهما».

إلى ذلك، استقبل رئيس الجمهورية ميشال عون في القصر الجمهوري، أمس، المبعوث الخاص لأمين عام الأمم المتحدة إلى سورية غِير بيدرسون على رأس وفد. وتناول البحث انعكاسات الحرب السورية على لبنان لاسيما موضوع النازحين. وقال عون: «شاركت دول عدة في الحرب على سورية وتريد أن تحملنا النتائج. لو خصصت هذه الدول 10 في المئة من تكاليف هذه الحرب لحل مأساة النازحين، لكانت ساعدت في حل مشاكلهم الإنسانية وتجنيب العالم المزيد من الأزمات».

وأبلغ الرئيس عون بيدرسون أنه «لم يعد للبنان القدرة على تحمّل تداعيات النزوح السوري، ولا بد من العمل جدياً لإعادة النازحين إلى المناطق الآمنة». كما التقى الوزير باسيل في قصر بسترس، أمس، المنسق الخاص للأمم المتحدة في لبنان يان كوبيش. وقال كوبيش بعد اللقاء: «أنا سعيد لأن الوزير باسيل استقبلني قبل مغادرتي إلى نيويورك للقائي الأول في إطار مجلس الأمن الدولي بصفتي المنسق الخاص للأمم المتحدة. لقد ناقشنا عدداً من المواضيع وحملني الوزير باسيل عدداً من الرسائل منها ما هو متعلق بالخروقات الإسرائيلية المختلفة للقرار 1701 وطلب لبنان بتعامل الأمم المتحدة بمزيد من الحزم، والنظر إلى هذا الموضوع من جانبيه». وأضاف: «كذلك حملني الوزير باسيل رسالة متعلقة باللاجئين السوريين وضرورة توفير كل الشروط اللازمة لعودتهم إلى سورية. وفي هذا الموضوع أشرت إلى القوانين الإنسانية والنظم الدولية، وهذا ما يتفهمه الوزير باسيل، لكني أؤكد أن ثمة توافقاً داخلياً في لبنان على وجوب بذل الجهود ورؤية نتائج ملموسة لعودة السوريين في أقرب وقت ممكن وأن وجودهم يتسبب بمشاكل في لبنان وأن هناك اتفاقاً سياسياً على هذا الموضوع».

في موازاة ذلك، استقبل مفتي الجمهورية الشيخ عبداللطيف دريان، في دار الفتوى، سفير المملكة العربية السعودية وليد بخاري، الذي أكد بعد اللقاء أن «المملكة حريصة على أمن واستقرار وسلامة لبنان واللبنانيين، وأن السعوديين لديهم أمل بعد تشكيل الحكومة اللبنانية، برئاسة الرئيس سعد الحريري، في نمو وازدهار لبنان، وقرار المملكة برفع تحذير سفر رعاياها إلى لبنان هو دليل على ذلك وسينعكس إيجاباً على الاقتصاد والسياحة بلبنان المحبة والعيش المشترك»، لافتاً إلى أن «هناك تحضيرات لعقد قمة مؤتمر إسلامية مسيحية دولية في لبنان تنظمها رابطة العالم الإسلامي، برعاية الرئيس عون، تأكيداً على دور لبنان وعاصمته بيروت في العيش الواحد والحوار بين اتباع الأديان والثقافات انطلاقاً من رسالة الإسلام الإنسانية الحريصة على التعاون والتعارف بين الأمم والشعوب».

إسرائيل تقتل 3 شبان فلسطينيين بينهم «مهاجم سلفيت»

● المجر تفتتح مكتباً تجارياً بالقدس ● «حماس» تتهم السلطة بتدبير أحداث غزة وتأسف لقمعها

قتلت إسرائيل 3 شبان فلسطينيين، بينهم منفذ عملية طعن وإطلاق نار بعد ملاحقة استمرت يومين في الضفة الغربية، في حين اتهمت حركة "حماس" السلطة الفلسطينية بمحاولة إغراق قطاع غزة، الذي يشهد احتجاجات ضد تردي الأوضاع المعيشية والضرائب في الفوضى وتعهدت بتصعيد تظاهرات مسيرات العودة الليلية ضد إسرائيل.

اشتباكات بين فلسطينيين وقوات إسرائيلية قرب رام الله بالضفة الغربية المحتلة أمس (أ ف ب)

سقط 3 شبان فلسطينيين برصاص الجيش الإسرائيلي، في حادثين منفصلين، بينهم منفذ عملية سلفيت التي أسفرت عن مقتل جندي إسرائيلي وحاخام وإصابة جندي آخر بجراح خطيرة الأحد الماضي.

وقال جهاز الأمن الإسرائيلي الداخلي «شين بيت»، إن القوات الإسرائيلية قتلت مساء أمس الأول، عمر أمين أبوليلى، المشتبه فيه بتنفيذ عملية طعن وهجوماً بالرصاص في الضفة الغربية المحتلة، بعد أن حاصرته في منزل بقرية عبوين شمال رام الله بالضفة الغربية المحتلة.

وأشار بيان الجهاز إلى أن «المهاجم فتح النار على قواتنا، وقُتل خلال تبادل لإطلاق النار».

وأوضح «الشين بيت» أنه تم العثور على المشتبه فيه بعد «نشاط استخباري وعملي مكثف» من عناصره وقوات الجيش ووحدة مكافحة الإرهاب التابعة للشرطة.

وفي واقعة منفصلة، أفاد الجيش الإسرائيلي بأن قواته قتلت فلسطينيين اثنين بالرصاص، في وقت متأخر من مساء، أمس الأول، بعد أن ألقيا عبوات ناسفة تجاه ضباط متمركزين عند مدخل ضريح لـ«النبي يوسف» قرب مدينة نابلس بالضفة الغربية.

غير أن شهود عيان أكدوا أن «جنود الاحتلال فتحوا النار على الشابين بدم بارد أثناء مرورهما بالسيارة عند مفرق الغاوي شرقي نابلس، تزامناً مع اقتحام مستوطنين لمقام يوسف ومنعوا طواقم الإسعاف من الوصول إلى المكان». وأوضح الشهود، أن مواجهات عنيفة، اندلعت في نابلس فجراً بين شبان وقوة إسرائيلية، أدّت دخول مئات المستوطنين لـ«مقام يوسف».

في غضون ذلك، اتهمت حكومة تسيير الأعمال الفلسطينية إسرائيل بـ«تعمد البطش» للدفع بالأوضاع إلى التوتر الدائم وجددت المطالبة بحماية دولية للفلسطينيين.

ونعت الحكومة في بيان للناطق باسمها يوسف المحمود القتلى الثلاثة الذين قضوا، فجر أمس، برصاص الجيش الإسرائيلي في مدينة نابلس وبلدة عبوين شمال رام الله، فيما قالت حركة «حماس» إن «كل الخيارات مفتوحة للمقاومين للرد على جرائم الاحتلال».

وأعلن في محافظتي نابلس وسلفيت الدخول في إضراب شامل إذ أغلقت الجامعات والمصارف وبعض المدارس حداداً على أرواح الشبان، كما انتشرت دعوات للخروج في يوم «جمعة تصعيد» عند نقاط الاحتكاك بالضفة الغربية مع القوات الإسرائيلية.

ولاحقاً، شيّع مئات الفلسطينيين جثماني الشابين رائد حمدان 21 عاماً، وزيد النوري 20 عاماً، وسط نابلس.

وفي السياق، قام مستوطنون، فجر أمس، بكتابة شعارات عنصرية وتحريضية باللغة العبرية على جدران مسجد، وتسببوا بأضرار لنحو 17 مركبة فلسطينية في بلدة بتير.

ويقيم نحو 450 ألف مستوطن في الضفة إلى جانب 2,6 مليون فلسطيني. كما يقيم نحو 200 ألف مستوطن في القدس الشرقية المحتلة.

تهنئة ومداهمات

من جهته، قال رئيس الوزراء الإسرائيلي بنيامين نتنياهو على «تويتر»: «أهنئ قوات الشاباك ووحدة مكافحة الإرهاب التابعة للشرطة وجيش الدفاع على عملها السريع الذي أدى إلى القضاء على الإرهابي الحقير». وأضاف «ذراع إسرائيل الطويل يصل إلى كل من يمس بجنودنا وبمواطنينا».

وقامت طواقم هندسية من الجيش الاسرائيلي بمسح منزل عائلة المهاجم تمهيدا لهدمه بحسب الجيش.

وشن الجيش الإسرائيلي، صباح أمس، حملة دهم وتفتيش في مناطق مختلفة بالضفة اعتقل خلالها العديد من الشبان.

إلى ذلك، أعلنت وزارة الخارجية والمغتربين في السلطة الفلسطينية أمس اتخاذ إجراءات دبلوماسية ضد المجر احتجاجاً على افتتاحها مكتب تجاري بتمثيل دبلوماسي في مدينة القدس.

وقالت الوزارة، في بيان، إن خطوة بودابست «مخالفة قانونية ودبلوماسية وسيادية للقانون الدولي ولمواقف الاتحاد الأوروبي».

حراك غزة

ويأتي تصاعد التوتر في الضفة الغربية بالتزامن مع موجة انتقادات واسعة تتعرض لها «حماس» على خلفية قمع احتجاجات شعبية مستمرة منذ أيام في قطاع غزة الخاضع لسيطرتها احتجاجا على تردي الأوضاع الاقتصادية وللمطالبة بإنهاء الانقسام الداخلي.

وإثر حملة اعتقالات قامت بها أجهزة الأمن التابعة لـ«حماس» وطالت عشرات من كوادر وعناصر حركة «فتح» التي يتزعمها الرئيس محمود عباس، هدأت وتيرة التظاهرات رغم أن المنظمين دعوا في بيان إلى مواصلة التظاهرات والدخول في اضراب شامل امس واليوم.

وأعربت «حماس»، مساء أمس الأول، عن أسفها للأحداث الأخيرة في غزة، متهمة السلطة الفلسطينية التي تتخذ من مدينة رام الله بالضفة الغربية مقرا لها بالتخطيط لإغراق القطاع بالفوضى.

وقالت الحركة في بيان للرأي العام: «نستنكر ونرفض كل أشكال الاعتداء على أي مواطن، فسيادة القانون هي التي تحكم غزة، والقضاء والنيابة يعملان بلا توقف في خدمة المواطنين ومتابعة شؤونهم».

وأضافت «نعرب عن أسفنا عن أي ضرر مادي أو معنوي أصاب أحد أبناء شعبنا؛ ونطالب الأجهزة الأمنية بإعادة الحقوق المعنوية والمادية لأي طرف وقع ظلم عليه».

من جانب آخر، أصيب عشرات الفلسطينيين في مواجهات ليل الاثنين. الثلاثاء مع الجيش الإسرائيلي عند السياج الفاصل بين غزة والبلدات الإسرائيلية.

وذكرت المصادر أن أربعة من الجرحى أصيبوا بالرصاص الحي والبقية بالرصاص المطاطي وقنابل غاز وحالات اختناق.

وأوضحت المصادر، أن المواجهات اندلعت على أطراف شمال ووسط القطاع ضمن فعاليات مسيرات العودة الشعبية المستمرة منذ عام. بدأت مساء أمس الأول فعاليات دعت لها «حماس» من أجل تصعيد «الإرباك الليلي».

(رام الله، القدس. د ب أ، رويترز، أ ف ب، عرب 48)

إضراب جزئي ودعوات لـ «جمعة تصعيد» في الضفة الغربية

مصر: البرلمان يبحث اقتراحات جديدة للتعديلات الدستورية

«هيئة الانتخابات» بدأت الاستعدادات اللوجستية والإجرائية للاستفتاء

● القاهرة - رامي إبراهيم

مع بدء جلسات الحوار في مجلس النواب المصري، حول تعديل الدستور، أمس، تسابق المشاركون في إعلان تأييدهم للتغييرات المقترحة، وأهمها مد فترة الرئاسة إلى ست سنوات بدلا من أربع، وأطلق رئيس البرلمان علي عبدالعال إشارة انطلاق الحوار، بكلمة شدد فيها على أن «الدستور اجتهاد بشري قابل للتعديل وفق نتائج التجربة الواقعية».

وفتح عبدالعال الباب أمام احتمال إدخال صياغات أخرى على مواد الدستور المقترح تغييرها غير التي تقدم بها ثلث النواب قبل شهرين، حيث قال في كلمته: «المادة 226 من الدستور نظمت آليات وإجراءات تعديل الدستور، وأناطت بالمجلس بشكل أساسي القيام بها».

وأضاف أن هذه الاجراءات «تنقسم داخل المجلس إلى مرحلتين، الأولى: إقرار مبدأ التعديل في حد ذاته، وفيه يتم تحديد المواد المطلوب تعديلها ومضمونها، والثانية: صياغة التعديلات داخل لجنة الشؤون الدستورية والتشريعية، وهذه المرحلة تمتد 60 يوما، تلقينا في أول 30 يوما منها مقترحات عديدة، سواء من الأعضاء أو من غيرهم من الجهات والهيئات والمواطنين».

وتابع: «كلفت الأمانة العامة إتاحة جميع المقترحات المقدمة والمطابقة للشروط للجنة، بل إنني كلفتها أيضا متابعة جميع المقالات والكتابات الصحافية التي نشرت في هذه الفترة لتكون تحت بصر الأعضاء».

ولا يسمح الدستور للبرلمان بتغيير مواد غير تلك التي وردت في طلب النواب، ووافق على تغييرها المجلس، إلا أن الصياغات الجديدة لها يمكن تبديلها حسب المناقشات، قبل الموافقة النهائية.

ووضعت اللجنة البرلمانية المختصة جدولا لست جلسات «حوار مجتمعي»، تعقد في الرابعة عصرا، وتخصص كل جلسة لفئة من فئات المجتمع، على أن تُخصص اللجنة أسبوعا للمناقشة والمداولة حول الاقتراحات المقدمة على الدستور عقب انتهاء جلسات الحوار، وأسبوع آخر لإعداد الصياغة النهائية لتقريرها، إيذانا بطرح التعديلات للتصويت النهائي في الجلسة العامة.

وبدأت الجلسة الأولى بعزف السلام الوطني، ثم الاستماع لكلمات المشاركين من أساتذة القانون وممثلي الجهات السياسية والنقابات، ومن بين المدعوين للحوار بالبرلمان ثلاثة من أهم رموز مرحلة الرئيس الأسبق حسني مبارك، وهم رئيس مجلس الشعب الأسبق فتحي سرور، ووزيرة الشؤون الاجتماعية السابقة آمال عثمان، ووزير شؤون مجلس الشعب الأسبق مفيد شهاب.

وفي محاولة لتجاوز دعوات المقاطعة للإشراف على الاستحقاقات الانتخابية القادمة، والتي ستبدأ بالاستفتاء على التعديلات الدستورية، قالت مصادر قضائية لـ«الجريدة» إن مسؤولين متنفذين في الدولة طالبوا ببدء إعداد قوائم القضاة والموظفين الذين سيشاركون في الإشراف على الاستفتاء، المقرر إجراؤه في الأسبوع الأخير من أبريل أو الأسبوع الأول من مايو المقبلين، قبل بدء شهر رمضان، وبعد أيام معدودة من إنهاء التصويت على التعديلات في مجلس النواب وإقرارها نهائيا.

وأضافت المصادر أن عددا من مسؤولي الهيئة الوطنية للانتخابات التقوا، في الأيام الماضية، ممثلين عن وزارات الداخلية والمالية والاتصالات، وتم تقديم بيان مبدئي بالمبالغ المالية المطلوبة على نحو عاجل للجوانب اللوجستية وتحضيرات اللجان العامة والفرعية.

ولفتت الى انه تمت ايضا مراجعة آخر مستجدات الأعداد داخل قاعدة بيانات الناخبين ومواعيد الغلق المحتملة لها فور صدور قرار دعوة الناخبين للاقتراع، فضلا عن حصول الهيئة الوطنية للانتخابات على بيانات كاملة من وزارة العدل بعدد القضاة المؤهلين للإشراف على الاستفتاء، لكن لم تتم مخاطبة الهيئات القضائية حتى الآن بشأن الترشيحات.

وأشارت المصادر إلى أن الهيئة اقترحت الاعتماد في الإشراف على أعضاء هيئة قضايا الدولة والنيابة الإدارية، بحيث يتم تسكينهم أولا، ثم البحث عن أعضاء باقي الهيئات.

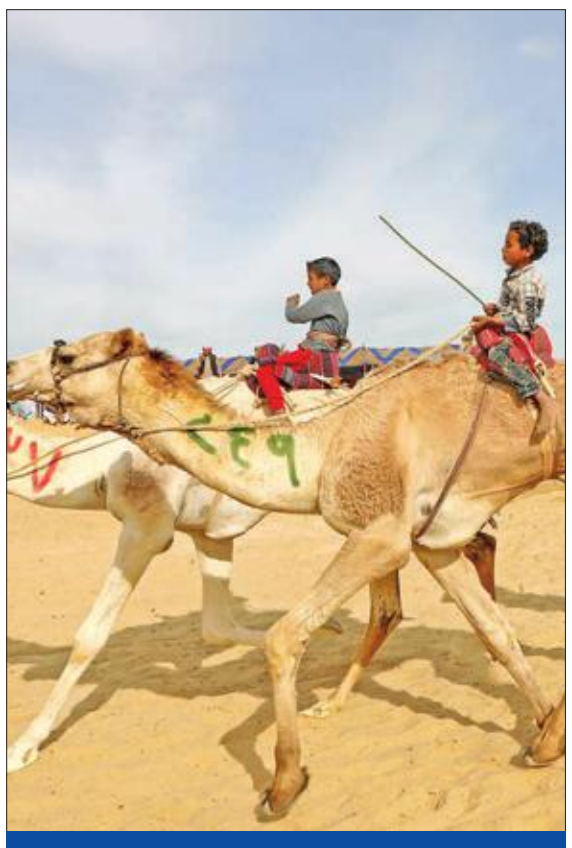
صبية يتنافسون في مهرجان الهجن بالإسماعيلية (رويترز)

كازاخستان تغيّر اسم عاصمتها إلى نور سلطان تيمّناً بالرئيس المستقيل

ابنة نزارباييف قد ترث والدها بعد تعيينها رئيسة لمجلس الشيوخ

أيد البرلمان الكازاخستاني، في تصويت أمس، اقتراح الرئيس الجديد للبلاد تغيير اسم العاصمة الى «نور سلطان»، تيمّنا بالرئيس السابق نور سلطان نزارباييف، غداة استقالته المفاجئة، بعد حكم استمر نحو 30 عاما.

وذكرت وكالة الأنباء الرسمية كازينفورم عقب تصويت البرلمان «تم تغيير اسم أستانا رسميا الآن إلى نور سلطان».

الى ذلك، انتخب مجلس الشيوخ الكازاخستاني داريغا (ابنة نزارباييف)، رئيسة للمجلس، وذلك بعد تنصيب رئيسه السابق قاسم جومارت توكايف رئيسا جديدا للدولة.

وبعد التصويت السري الذي سجل إجماع الأعضاء الـ44 في المجلس على دعم ترشيح داريغا، أعربت رئيسة المجلس الجديدة عن شكرها لهم على الثقة الممنوحة لها، وقالت: «أدرك حقيقة إدراك دور البرلمان في الحياة السياسية والاجتماعية للبلد، خاصة في هذا المنعطف المهم في تاريخنا».

وكانت داريغا نزارباييفا (55 عاما) تترأس لجنة الشؤون الخارجية والأمن والدفاع في مجلس الشيوخ، كما شغلت في الماضي مناصب نائبة رئيس وزراء البلاد، ونائبة رئيس مجلس (الغرفة الدنيا) البرلمان، ورئيسة كتلة حزب «وطن» الحاكم.

وأدى توكايف، صباح أمس، اليمين الدستورية أمام البرلمان ليخلف نزارباييف. ووفقا للدستور الكازاخستاني، في حال شغور منصب الرئاسة يشغله رئيس مجلس الشيوخ، الغرفة العليا للبرلمان. وإذا استقال توكايف فإن ابنة الرئيس المستقيل ستصبح رئيسة للبلاد.

الى ذلك، وفي أول تعليق من موسكو، أعرب الرئيس الروسي فلاديمير بوتين عن أمله بأن تتسم سياسة كازاخستان بالاستمرارية بعد استقالة نزارباييف، مؤكدا استعداد موسكو لبذل أقصى جهد لدعم التعاون الثنائي.

وقال بوتين خلال اجتماع مع أعضاء الحكومة الروسية: «نحن نرى ما هي الأحداث السياسية التي تجري لدى جيراننا وحليفنا الوثيق، والتي تتعلق بتغيير القيادة السياسية، ونعبّر عن أملنا في ضمان الاستمرارية (السياسية)».

كما أشاد بوتين بإرث نزارباييف السياسي، وعبّر عن الشكر له «على العمل المشترك» متمنيا له الصحة والتوفيق.

وأعاد الرئيس الروسي إلى الأذهان، أن نزارباييف يعتبر أحد المبادرين للعمل على التكامل المتقدم بين روسيا وكازاخستان، وقال: «هو أحد أصحاب إن لم نقل هو صاحب مشروع الاتحاد الاقتصادي الأوراسي، الذي يتطور بشكل ناجح جدا، والفضل في ذلك يعود إلى حد بعيد لدعمه المباشر ومشاركته في هذا الجهد». وأكد بوتين أن روسيا من جانبها، ستفعل كل ما بوسعها لدعم هذه العملية.

وتشتهر كازاخستان بثرائها النفطي وبتصدير اليورانيوم، كما تعد ذات أهمية خاصة لعدد من الدول الصناعية، بسبب تصديرها العناصر النادرة.

(الماتي - وكالات)

نزارباييف يرقص في 1 مايو 2016 (رويترز)

أزمة بين نيوزيلندا وتركيا بسبب مجزرة كرايستشيرش

شركة إماراتية ترحّل موظفاً احتفى بالهجوم «على فيسبوك»

قالت رئيسة وزراء نيوزيلندا جاسيندا أرديرن، أمس، إن وزير الخارجية وينستون بيترز سيسافر إلى تركيا «للرد» على تصريحات أدلى بها الرئيس رجب طيب إردوغان، بشأن مقتل ما لا يقل عن 50 شخصاً بمسجدين في كرايستشيرش.

وتم توجيه تهمة القتل إلى الأسترالي برينتون تارانت (28 عاما)، المشتبه بكونه من المتطرفين المعتقدين بتميز العرق الأبيض، يوم السبت، بعد إطلاق النار بمسجدين أثناء صلاة الجمعة.

وقال إردوغان، الذي يسعى لحشد الدعم لحزب العدالة والتنمية ذي الجذور الإسلامية في الانتخابات المحلية المقررة يوم 31 مارس، إن تركيا ستجعل المهاجم يدفع ثمن جريمته، إن لم تفعل نيوزيلندا.

وقالت أرديرن، في مؤتمر صحافي، بعد الاجتماع مع أول من استجاب للواقعة من المسعفين، إن بيترز «سيضع الأمور في نصابها»، خلال زيارته لتركيا، وإن أنقرة أرسلت وفدا إلى نيوزيلندا لإبداء التضامن عقب الهجومين.

وقالت أرديرن أيضا إنه تمت الموافقة على الإفراج عن 30 جثمانا لضحايا إطلاق النار، ليتم تسليمها لأسرها. وبدأت أمس مراسم تشييع جنازة أول ضحيتين من بين القتلى الـ 50.

ووفقا لوسائل الإعلام المحلية تجمع المئات لحضور مراسم تشييع ودفن جثمانين لأب وابنه في مقبرة ميموريال بارك في كرايستشيرش، وسط حراسة أمنية مشددة.

وذكرت الشرطة النيوزلندية أنه لم يتم التعرف إلا على 21 جثة من أصل 50 ضحية في المجزرة، في حين تم تسليم ست من جثث الضحايا إلى ذويهم، مؤكدة بذل كل ما باستطاعتها لإنجاز هذا العمل بأسرع وقت ممكن من أجل تسليم باقي جثث الضحايا لأحبائهم.

وفي سياق متصل، أعلن مسؤول في قسم الهجرة النيوزيلندية إصدار 65 تأشيرة دخول لأقارب الضحايا، مشيرا إلى بدء العشرات منهم الوصول إلى كرايستشيرش من أنحاء العالم، للمشاركة في الجنازات.

وعلى الصعيد ذاته، أعلنت شركة أمنية في دبي، أمس، أنها طردت موظفا أجنبيا يعمل لديها، قبل أن يجري ترحيله من الامارات، بعدما احتفى عبر فيسبوك بالهجوم على المسجدين.

وأعلنت «مجموعة ترانسغارد»، في بيان، أن الموظف نشر تصريحات «تحتفي بالهجوم المشين» على المسجدين، عبر استخدامه حسابا على الموقع باسم مستعار.

وتم التعرف إلى هوية الموظف بعد تحقيق داخلي، وتم طرده وتسليمه للسلطات الإماراتية التي قامت بترحيله بعدها، بحسب بيان الشركة.

ولم توضح الشركة أي تفاصيل عن الموظف أو جنسيته أو هويته، ولم يكن بالإمكان الحصول على معلومات من السلطات الإماراتية.

ونقل البيان عن المسؤول في الشركة غريغ وارد تأكيده: «لدينا سياسة عدم التسامح مطلقا مع الاستخدام غير الملائم لوسائل التواصل الاجتماعي، ونتيجة لذلك تم إنهاء عمل هذا الشخص فورا وتسليمه إلى السلطات لمواجهة العدالة».

وأكّدت الشركة أن قرارها يستند إلى قوانين الجرائم الإلكترونية في دولة الإمارات.

سلة أخبار

عواقب وخيمة لتصاعد النزاع حول نهر النيل

حذّر مركز أبحاث «مجموعة الأزمات الدوليّة» في تقرير أمس من خطر تحوّل أزمة المياه إلى نزاع تنتج عنه «عواقب إنسانيّة حادّة ووخيمة»، إذا لم يتمّ التوصّل إلى اتفاق لتقاسم الموارد بين مصر وإثيوبيا، التي تبني أكبر سدّ في إفريقيا.

وقال المركز غير الحكومي ومقرّه بروكسل، إنّ «مخاطر الفشل في العمل معاً صارخة. قد تخطئ الأطراف بالتحوّل إلى نزاع». ونهر النيل الذي يمرّ بين 10 دول، الأطول في العالم. وهو شريان طبيعي مهم لإمدادات المياه والكهرباء لها.

القضاء الدولي يسجن كراديتش مدى الحياة

حكم القضاء الدولي أمس على الزعيم السابق لصرب البوسنة رادوفان كراديتش بقضاء بقية حياته خلف القضبان لإدانته بارتكاب مجزرة وجرائم حرب، بما يضاعف الحكم الأساسي ضده بالسجن أربعين عاماً.

ورفضت هيئة قضاة في محكمة تابعة للأمم المتحدة في لاهاي استئنافا قدمه كراديتش عام 2016، و«أصدرت حكما بالسجن المؤبد» ضده لدوره في فظائع تشمل مجزرة سريبرينتسا.

سالفيني يعزز الحصانة والفساد يضرب «5 نجوم»

أجرى مجلس الشيوخ الإيطالي تصويتاً أمس منح فيه الحصانة لنائب رئيس الوزراء وزير الداخلية ماتيو سالفيني، في مواجهة محاكمته المحتملة بشأن ما وصف بأنه اختطاف أكثر من 150 مهاجرا وإبقائهم محتجزين على متن سفينة إنقاذ عدة أيام في أغسطس الماضي.

بدوره، واجه حزب «حركة خمس نجوم» الشريك في الائتلاف الحاكم فضيحة محرجة، أمس، حيث تم إلقاء القبض بتهم فساد على رئيس المجلس المحلي لروما مارسيلو دي فيتو، الذي يعد أحد أبرز شخصياته على مستوى السياسة المحلية.

باخرة سويسرية تصدم سفينة هولندية وإجلاء 200

ذكرت السلطات الهولندية أنه تم إجلاء نحو 200 شخص من باخرة سياحية سويسرية، أمس، بعد أن اصطدمت بسفينة شحن محملة بسيارات في نهر «وال» بالقرب من مدينة «نايمخين» الهولندية.

وأدى التصادم إلى ارتطام الباخرة السياحية بدعامة جسر للسكك الحديدية فوق النهر، مما تسبب في إلحاق أضرار هائلة واندلاع حريق بها.

وسرعان ما تم إخماد الحريق.

الأزرق في تجربة نيبالية... والفوز ضروري

لاعبو الأزرق خلال التدريب

حازم ماهر

عدة أهداف يسعى إلى تحقيقها الجهاز الفني للأزرق في مباراة نيبال، التي تقام الساعة 6.30 من مساء اليوم على استاد الشباب، أهمها الفوز للارتقاء بمركزه في تصنيف «فيفا» الشهري.

يلتقي منتخبنا الوطني الأول لكرة القدم مع ضيفه النيبالي في الساعة السادسة والنصف من مساء اليوم على استاد نادي الشباب، ضمن "الفيفا داي"، وتأتي المواجهة ضمن الاستعدادات لخوض منافسات التصفيات المؤهلة لنهائيات كأس العالم 2022 بقطر، وكأس آسيا 2023.

ومن المقرر أن يتواجه المنتخبان مجددا في السادسة والنصف من مساء الاثنين المقبل على استاد الشباب أيضا، بعد اتفاق مسؤولي اتحاد الكرة مع نظرائهم في الاتحاد النيبالي، وذلك بعد إلغاء المباراة الودية للأزرق مع منتخب أفغانستان.

أهداف اللقاء

يدخل الأزرق اليوم وفي جعبة جهازه الفني بقيادة المدرب الكرواتي روميو جوزاك عدد من الأهداف، أبرزها تحقيق الفوز من أجل تحسين مركزه في التصنيف الشهري الصادر عن الاتحاد الدولي لكرة القدم (فيفا)، وذلك لاحتلال تصنيف أفضل من تصنيفه الحالي في تصفيات المونديال وكأس آسيا، وتلافي اللعب في الدور التمهيدي للتصفيات.

بالإضافة إلى الوقوف على المستوى الفني لجميع اللاعبين، ومدى قدرتهم على استيعاب فكر الجهاز الفني وتنفيذه، هذا إلى جانب تعويد اللاعبين على اللعب أمام جميع المستويات والمدارس الكروية المختلفة، بالإضافة إلى تجربة بعض اللاعبين في مراكز مختلفة بعيدا عن مراكزهم تحسبا لأي ظروف.

ويعتمد الجهاز الفني للمنتخب على خطة هجومية سيخوض بها اللقاء، مع تأمين الشق الدفاعي بشكل جيد، وذلك ابتداء من منتصف الملعب، وبالتالي سيدفع الجهاز بعدد كبير من اللاعبين الذين يمتلكون نزعات هجومية.

ويفتقد الأزرق اليوم لخدمات اللاعب علي أحمد خلف بداعي الإصابة، بينما تعافى محمد فريح من الشد الذي تعرض له، ويبقى قرار مشاركته من عدمها في التشكيل الأساسي بيد الجهاز الفني.

تجربة قوية

من جانبه، يضع الجهاز الفني للمنتخب النيبالي بقيادة المدرب السويدي ايوان تاليم، نصب عينيه، الاستفادة من هذه التجربة، خصوصا أنها الأولى للمدرب الذي تولى المهمة مؤخرا ويعتمد على تشكيلة جديدة من اللاعبين.

ولم يحقق المنتخب النيبالي أي انتصارات تذكر منذ قرابة عام، وهو الأمر الذي يضعه المدرب في اعتباره.

يدير المباراة طاقم تحكيم كرواتي يتكون من تيهومير بيجن (حكم ساحة)، ايفيج موديريج ومارجان توماس (مساعدين)، وماريو زيبيك (حكما رابعا).

جوزاك يهاجم... وتاليم يشيد

أكد مدرب المنتخب الوطني الأول لكرة القدم الكرواتي روميو جوزاك أن الأزرق جاهز لخوض منافسات التصفيات التمهيدية لكأس العالم 2022، وكأس آسيا 2023 التي ستقام في يونيو المقبل.

وقال جوزاك، في المؤتمر الصحافي الذي عقد في 11 صباح أمس، بمقر اتحاد الكرة، إن الفريق سيكون جاهزا أيضا للمشاركة في التصفيات المباشرة في حال تم الارتقاء بمركزه في التصنيف الشهري الصادر عن "فيفا".

وأضاف: "مواجهتا الأزرق أمام المنتخب النيبالي، اليوم والاثنين المقبل، مهمتان جدا بالنسبة للأزرق، والفوز بهما بات أمرا ضروريا لتحسين مركزه في تصنيف الفيفا، إلى جانب تجهيز اللاعبين نفسيا لخوض مثل هذه المواجهات".

وأشار جوزاك إلى أنه سيعتمد اليوم على تكتيك هجومي، بعد الاعتماد في الفترة الماضية على تكتيك دفاعي، لاسيما أمام المنتخب الاسترالي، وهو أمر مطلوب بقوة للاعبين للتعود على مواجهة منتخبات متباينة المستوى.

وأشاد باللاعب حمد حربي، الذي تواجد في المؤتمر، مبينا أنه لم يشارك في أي مباراة للمنتخب تحت قيادته، لكنه يعمل على دعم زملائه، وهو أمر يميز المنتخب.

من جانبه، قال مدرب نيبال، السويدي ايوان تاليم، إن مباراة اليوم هي الأولى التي تلعب تحت قيادته، مبينا أنه سيعتمد على لاعبين جدد قام بضمهم للمنتخب مؤخرا، وشدد على أن المنتخب الكويتي قوي ومتميز ومركزه في التصنيف الشهري للفيفا خادع.

جوزاك وتاليم خلال المؤتمر

الأولمبي يختتم تدريباته اليوم استعداداً لمواجهة الأردن

جانب من تدريب المنتخب الأولمبي

قام رئيس اتحاد الكرة الشيخ أحمد اليوسف، وأعضاء المجلس: خالد الشمري، وفهد المطيري، وعلي حسين الديحاني، وأحمد عجب بزيارة مقر تدريب المنتخب الأولمبي، أمس الأول، باستاد جابر الأحمد الدولي، لدعم ومساندة اللاعبين قبل ساعات من انطلاق منافسات المجموعة الخامسة التي تضم منتخبات الأردن وسورية وقيرغيزستان، بالإضافة إلى الأزرق، ضمن التصفيات المؤهلة لنهائيات كأس آسيا تحت 23 سنة، والمؤهلة لأولمبياد طوكيو 2022.

وزار أعضاء الجهازين الفني والإداري للمنتخب الوطني واللاعبين معسكر المنتخب الأولمبي في فندق جميرا المسيلة، لمساندة ودعم المنتخب في مهمته المرتقبة، خصوصا أن التأهل عن المجموعة الخامسة للبطولة الآسيوية يعني ميلاد جيل جديد للكرة الكويتية يكون قادرا على الذهاب بعيدا في المستقبل القريب بجميع البطولات.

ويختتم المنتخب تدريباته اليوم، استعدادا لأولى مبارياته في التصفيات التي يواجه فيها المنتخب الأردني في الساعة 8.15 من مساء غد، حيث يضع المدرب الكرواتي دينكو لمساته الأخيرة على الخطة التي سيواجه بها المنافس إلى جانب التشكيل الأساسي.

ويعول الجميع كثيراً على عبور الأزرق للمنتخب الأردني، لقطع خطوة جيدة نحو حجز بطاقة التأهل عن هذه المجموعة، خصوصا أن النشامى هم الفريق الأقوى في المجموعة، كما أن الظفر بالنقاط الثلاث سيرفع الروح المعنوية للاعبين، ويسهل مهمتهم في مباراتي سورية وقيرغيزستان يومي الأحد والثلاثاء المقبلين.

الكويت بطل دوري شباب اليد

محمد عبدالعزيز

أحرز فريق الكويت لقب دوري الشباب تحت 19 سنة لكرة اليد، بعد فوزه على نظيره السالمية، الذي حل ثانيا، بنتيجة 26-29، في المباراة الفاصلة التي جمعت الفريقين أمس الأول على صالة مركز الشهيد فهد الأحمد بالدعية.

يُذكر أن مباراة الفريقين في ختام البطولة انتهت بالتعادل (29-29)، ما فرض إقامة مباراة فاصلة لتحديد الفائز باللقب، في حين ذهب المركز الثالث لفريق القرين.

وقام أمين سر اللجنة المؤقتة لاتحاد اليد علي بوهندي، وعضو اللجنة مبارك الشقات، وعضو مجلس إدارة نادي الكويت دين الديين، بتوزيع الميداليات التذكارية على لاعبي الفرق الثلاثة الأوائل، وتسليم درع البطولة لقائد فريق الكويت.

العربي يحل ضيفاً على خيطان ودياً

يحل الفريق الأول لكرة القدم بالنادي العربي ضيفاً على نظيره خيطان، في الخامسة والنصف من مساء اليوم، في مباراة ودية تجريبية على استاد ناصر العصيمي.

ويأتي هذا اللقاء ضمن استعدادات الطرفين لانطلاق منافسات كأس سمو الأمير 28 الجاري، والتي يدشن الأخضر مبارياته خلالها بمواجهة التضامن، بينما يلعب خيطان مع اليرموك.

وتعد المباراة هي التجريبية الأولى لخيطان خلال فترة توقف النشاط المحلي حالياً، بينما هي الثانية للأخضر الذي لعب أمام الصليبيخات الأحد الماضي وفاز 1-2.

ويفتقد الاخضر اليوم عددا كبيرا من لاعبيه الأساسيين لأسباب مختلفة، من بينها انضمام نجومه لصفوف منتخبنا الوطني، إلى جانب ارتباطات البعض الدراسية، إضافة إلى الثلاثي المصاب عبدالله الشمالي وفهد الرشيدي وأحمد يونس. ومن المنتظر أن يعوض مدرب الفريق السوري حسام السيد هذه الغيابات بعدد كبير من لاعبي تحت 20 سنة.

التضامن يحرز لقب أشبال بطولة ولي العهد للكاراتيه

أحرز نادي التضامن لقب منافسات فئة الأشبال ضمن بطولة سمو ولي العهد للكاراتيه المتواصلة على صالة اتحاد الكاراتيه في السالمية بمشاركة 12 نادياً، وتتضمن إقامة مسابقات اللعبة القتالية الاستعراضية للفردي والجماعي لجميع الفئات السنية.

وتمكن التضامن من الفوز بهذه الفئة بعد أن جمع 13 نقطة بفارق كبير عن نادي الشباب، الذي احتل المرتبة الثانية بعد أن حصد 7 نقاط، في حين نال نادي اليرموك المركز الثالث بعد أن جمع نفس الرصيد لكن الشباب تفوق بإحرازه ميداليات ذهبية أكثر.

وقال أمين سر الاتحاد الكويتي للكاراتيه منصور السبيعي عقب ختام هذه المسابقة، إن البطولة التي تتواصل غداً بإقامة مسابقتي فئتي الناشئين والشباب اتسمت في فئتي العمومي والأشبال بالقوة والندية بين الأندية المشاركة بدليل تحقيق 9 أندية لنقاط في مسابقاتها، مشيداً بالمستويات المتميزة للاعبين في جميع الأوزان.

وأكد أن الاتحاد يواصل عمله للتحضير لحفل ختام البطولةن الذي سيقام الاثنين المقبل لضمان نجاحه، لاسيما أن هذه البطولة غالية على كل الرياضيين بشكل عام ومنتسبي رياضة الكاراتيه خصوصاً مثمناً دعم سمو ولي العهد للرياضة الكويتية، ما كان له أكبر الأثر بتحقيقها إنجازات عدة.

أشبال التضامن يحملون كأس البطولة

الكويت لتخطي «سبورت» الهندي ومواجهة صعبة لكاظمة أمام الشارقة

ضمن الجولة الثانية من منافسات «آسيوية اليد»

كاظمة والكويت لكرة اليد في لقاء محلي سابق

محمد عبدالعزيز

يلتقي اليوم الكويت مع بي سبورت الهندي، وكاظمة مع الشارقة الإماراتي ضمن الجولة الثانية من دور المجموعة في البطولة الآسيوية الـ21 للأندية ابطال الدوري لكرة اليد.

يخوض فريق نادي الكويت، عند الساعة 6:15 من مساء اليوم، ثاني مبارياته في البطولة الآسيوية الحادية والعشرين للأندية ابطال الدوري لكرة اليد، التي يستضيفها حالياً على صالته بكيفان حتى مطلع أبريل المقبل مع نظيره تي سبورت الهندي، وذلك ضمن الجولة الثانية لمنافسات المجموعة الثالثة في البطولة.

من جانبه، يواجه فريق نادي كاظمة ممثل الكويت الثاني في البطولة عند الساعة 8:15 مساء منافسه العنيد الشارقة الإماراتي، ضمن الجولة الثانية للمجموعة الرابعة.

وتنطلق مباريات اليوم عند الساعة 12:45 ظهرا بلقاء الصداقة اللبناني مع مضر السعودي ضمن المجموعة الأولى، وعند 2:45 من بعد الظهر يلعب الوكرة القطري مع مسقط العماني ضمن المجموعة الثانية، أما عند الساعة 4:15 فيلتقي باربار البحريني مع الكرخ العراقي ضمن المجموعة الثالثة.

كانت البطولة قد بدأت أمس على صالة نادي الكويت بحفل افتتاح مبسط وسط حضور جماهير كثيف، وأقيمت 5 مباريات ضمت المجموعات الأربع المتنافسة في البطولة.

الكويت وكاظمة

ويسعى فريق الكويت لتخطي عقبة تي سبورت الهندي والظفر بنتيجة اللقاء، طمعاً في مواصلة مشواره للصعود للدور الثاني، معتمدا على توليفة اللاعبين المميزين الموجودين بالفريق حاليا، إضافة إلى المحترفين الأجانب.

والشيء ذاته ينطبق على فريق كاظمة الطامع كذلك في عبور الشارقة أحد المرشحين للتأهل، طمعا في حجز مقعده في الدوري الثاني للبطولة.

الذياب يهنئ الجميع

من جهته، هنأ المدير الفني للاتحاد الآسيوي لكرة اليد، جاسم الذياب، الكويت قيادة وشعباً بعودة الرياضة الكويتية الى المشاركات الخارجية، وقال: "نهنئ أنفسنا بإقامة البطولة الآسيوية في الكويت، والتي تعد واحدة من أقوى البطولات التي يشرف عليها الاتحاد الآسيوي للعبة".

وشكر الذياب مجلس إدارة نادي الكويت والاتحاد الكويتي على حسن تعاونهم مع الاتحاد الآسيوي في تجهيز متطلبات البطولة كافة، مؤكدا أن هذا الأمر يعتبر مؤشرا ودليلا قويا على أن البطولة تحمل صفة النجاح من البداية للنهاية، ومتمنيا التوفيق لجميع الفرق، وأن يقدم الكويت وكاظمة المستوى اللائق بكرة اليد الكويتية.

وأشار إلى أن البطولة فرصة لعودة الجماهير الكويتية، خاصة بعد رفع الإيقاف، وتمنى حضورهم بكثافة، لأنهم يضيفون نكهة خاصة للمباريات ويحفزون اللاعبين على تقديم كل ما لديهم.

الاجتماع الفني

عقدت اللجنة الفنية أمس الأول الاجتماع الفني للبطولة في فندق مليتيوم، برئاسة نائب رئيس الاتحاد الدولي بدر الذياب، وحضور نائب رئيس اللجنة المنظمة البطولة بدر العصيمي، والمدير التنفيذي للاتحاد الآسيوي أحمد أبوالليل، والمدير الفني للاتحاد جاسم الذياب، ورئيس اللجنة الفنية للبطولة الكوري الجنوبي جونج تشاو، ومندوبي جميع الفرق المشاركة.

وفي بداية الاجتماع رحب الذياب بالحضور، وتمنى للجميع مشاركة جيدة في بلدهم الثاني الكويت، ثم شرح رئيس لجنة الحكام الإماراتي صالح عاشور بعض النقاط الخاصة بقواعد اللعبة والاشترطات الخاصة بالملابس، ثم اعتمد أعضاء اللجنة الفنية هوية اللاعبين.

اختبارات الحكام

وجرت أمس الأول اختبارات اللياقة البدنية الخاصة بحكام البطولة في صالة الدعية، تحت إشراف لجنة الحكام برئاسة الإماراتي عاشور، وذلك وفق المعايير المطبقة من الاتحاد الدولي للعبة على الحكام المرشحين لإدارة أي بطولة دولية، للاطمئنان على صلاحية الحكام قبل بداية المنافسات الرسمية، وحضرتها الأطقم الثمانية المنوط بهم إدارة مباريات البطولة.

طائرة الأبيض تحلق بفوز ثمين على القادسية

حلق فريق الكويت للكرة الطائرة بفوز ثمين على حساب مضيفه القادسية بنتيجة ثلاثة أشواط لشوط، في المباراة التي جمعت الفريقين أمس الأول على صالة فجحان هلال المطيري بحولي، ضمن الجولة التاسعة قبل الأخيرة من الدوري الممتاز، وجاءت نتائج الأشواط كالتالي: (29-27، 23-25، 25-20، 25-22).

وفي مباراتين اخريين جرتا أمس الأول ضمن نفس المرحلة، فاز كاظمة على ضيفه الجهراء بثلاثية نظيفة (25-23، 27-25، 25-11)، بينما تغلب العربي على نظيره التضامن في مباراة ماراثونية بنتيجة 3 أشواط لشوطين (24-26، 22-25، 25-9، 25-18، 17-15).

وبهذه النتائج، باتت الصورة شبه كاملة بالنسبة للمنافسة على لقب الدوري، وكذلك الفرق المرشحة للهبوط للدرجة الأولى في الموسم الجديد، حيث رفع الكويت رصيده إلى 16 نقطة في المركز الثاني، متأخرا بفارق نقطة واحدة خلف كاظمة المتصدر بـ17 نقطة. وستحسم مباراة الكويت والتضامن المؤجلة، والتي تقام بعد غد، شكل المنافسة على اللقب، لاسيما أن فوز الابيض فيها ثم فوزه على كاظمة في الجولة الأخيرة تعني تتويجه، أما في حالة فوز كاظمة فسيلجأ الفريقان إلى حسابات فارق الأشواط، ثم نقاط الأشواط لحسم اللقب.

واحتل القادسية المركز الثالث بـ14 نقطة، يليه العربي في المركز الرابع بـ12 نقطة، والجهراء خامسا بـ10 نقاط، والتضامن سادسا وأخيرا بـ9 نقاط، وبذلك حافظ الأخضر على موقعه بين فرق الدوري الممتاز في الموسم الجديد، واقترب الجهراء والتضامن بشدة من الهبوط للدرجة الأولى.

ذهبية للقدم وفضية لليد في الأولمبياد الخاص

تمكن منتخب الكويت لكرة القدم للخماسي من حصد الميدالية الذهبية، بفوزه في المباراة النهائية على نيبال 4-1، على الملاعب الفرعية بمدينة زايد الرياضية، ضمن منافسات الدورة الـ15 الأولمبياد الخاص الدولي، المقامة حاليا في أبوظبي.

كما فازت الكويت بميدالية برونزية في كرة الريشة الطائرة، حيث تمكنت اللاعبة ريم السليم من الفوز على اللاعبة نجاة اليحيى. ويقود منتخب الريشة المدربان أماني ثابت وأيمن عبده.وأوضح عبده أن منتخب الريشة حصل على ميداليتين حتى الآن، وهناك منافسة على 6 ميداليات أخرى، حيث يلعب الفريق 3 مباريات في الزوجي، بحثا عن المركزين الثاني أو الثالث.

كما فاز منتخب تنس الطاولة زوجي للسيدات بميدالية برونزية، بعد تخطي الفريق الموريتاني بنتيجة 3-صفر.

واكتفى منتخب كرة اليد بالميدالية الفضية، بعدما خسر أمام نظيره العماني 12-15، بينما ذهبت الميدالية البرونزية لصالح العراق.

وعبرت رئيسة وفد الكويت في الدورة رحاب بورسلي عن سعادتها بتمكن منتخب كرة القدم من تخطي الفريق النيبالي في النهائي، ليحصد الفريق الميدالية الذهبية، ويرفع غلة الكويت في الدورة إلى 7 ميداليات ذهبية، إضافة إلى حصد الميدالية الفضية في لعبة كرة اليد، بعد منافسة قوية مع المنتخبين العماني والعراقي.

نافاس: لم أكن لألعب مع سولاري مهما فعلت

نافاس

أكد حارس مرمى ريال مدريد كيلور نافاس أنه كان "من الواضح لديه" أنه "لن يلعب مهما فعل" في ظل وجود مدرب الفريق السابق، الأرجنتيني سانتياغو سولاري.

وقال الحارس الكوستاريكي في مقابلة مع قناة "كوبي": "لم أكن لألعب مع سولاري، هذا كان واضحا. أكثر من 20 مباراة على مقاعد البدلاء، لم يكن هناك أوضح من ذلك. هل هناك دليل آخر على ذلك".

وبالإشارة إلى خليفة سولاري، الفرنسي زين الدين زيدان، قال "أنا الآن أكثر هدوءا، لأن زيدان مدرب كبير وأعرف أنه يمنح فرصا لكل اللاعبين. أعرف أنه لو تحدثنا ذات مرة، فسيخبرني بالحقيقة. معرفتي بأنه مدربي تمنحني راحة كبيرة".

وتحدث أيضا عن احتمال الرحيل عن ريال مدريد، قائلا: "لدي عقد، أعرف ما أعطيته لهذا النادي، وسأستمر في ذلك مادمت هنا، ولكني لا أريد أن أقضي مجددا عاما كهذا".

(إفي)

فينسيوس: برشلونة كان سيدفع أكثر من أجلي

فينسيوس

قال البرازيلي فينسيوس جونيور مهاجم ريال مدريد أمس الأول، إنه يعتقد أن برشلونة "كان سيدفع أكثر" من أجل الحصول على خدماته، ولكنه اختار الفريق الملكي، لأنه يريد "أفضل مشروع".

وقال جونيور، في مقابلة مع قناة "كادينا سير"، إن نادي برشلونة اتصل به أولا، وبعد ذلك ريال مدريد، لافتا الى أنه اختار الأخير لأن "مشروعه جيد للغاية".

وأضاف "مارسيلو جاء وهو في عمر الـ 18 ولعب: أسينسيو كان يلعب، وكل اللاعبين الشباب الذين يأتون يلعبون... وهذا ساعدنا على اختيار ريال مدريد. اخترنا الأفضل".

وتابع "لطالما فكرت فيما سيكون الأفضل لي. أنا وأسرتي فكرنا في أننا نريد العيش في مدريد منذ البداية".

وأوضح "أعتقد أن برشلونة كان يريد أن يدفع أكثر. لم نختر بناء على ما كانوا سيدفعونه. كنا نريد أفضل مشروع واخترنا بناء على هذا الأساس. أيضا تحدثت مع مارسيلو وكاسيميرو وساعداني كثيرا على اختيار ريال مدريد".

وأصيب فينسيوس في مباراة أياكس بدوري الابطال ويعاني قطعا في الأربطة بالساق اليمنى وسيغيب عن الملاعب بسبب ذلك شهرين، وبذلك سيتأجل ظهوره الأول مع المنتخب البرازيلي الأول الذي كان قد ضمه لقائمته لمباراتي بنما والتشيك في 23 و26 من الشهر الجاري استعدادا لكوبا أميركا.

وقال فينسيوس: "نحن نعمل بشكل جيد للغاية للعودة في أسرع وقت ممكن. اتمنى أن ألعب قبل نهاية الموسم. اعتقد أنني سأقوم غدا بأشعة رنين مغناطيسي آخر لأرى كيف يتطور الحال، ومن أجل العودة في أسرع وقت".

وذكر أنه يسعى للتتويج ببطولات كثيرة مع ريال مدريد واللعب مع "أفضل اللاعبين في العالم". وأضاف "إنه شرف لي ولأسرتي مساعدتي على المجيء إلى هنا برأس هادئة ولعب كرة القدم فقط".

وردا على سؤاله حول اللاعب الذي يعتبره الأفضل في العالم قال: "أنا"، والثاني؟، فأجاب: "نيمار، أود أن ألعب معه يوما ما. في ريال مدريد لا أدري، ولكن في المنتخب، خلال فترة قصيرة".

(إفي)

عقوبة مع وقف التنفيذ بحق إنتر

أعلنت رابطة الدوري الإيطالي لكرة القدم، أمس الأول، أنها أصدرت قراراً مع وقف التنفيذ بإغلاق جزئي لمدرجات ملعب نادي إنتر ميلان على خلفية الهتافات العنصرية التي وجهها مشجعوه إلى لاعب ميلان العاجي فرانك كيسي خلال "ديربي" الفريقين ضمن إطار المرحلة الثامنة والعشرين الأحد.

وفي المباراة التي فاز بها إنتر على جاره ميلان 3-2، أكد الاتحاد الإيطالي أن مراقبين في مواقع مختلفة في الملعب سمعوا مرتين "هتافات عنصرية" بحق كيسي من جماهير مدرجات الـ "كورفا نور" في سان سيرو في الدقيقتين السابعة و39 من عمر اللقاء.

وأكدت الرابطة أن العقوبة ستدخل حيز التنفيذ في حال تكرار المخالفة خلال الـ12 شهرا القادمة.

وكان إنترميلان عوقب العام الماضي باقامة مباراتين على أرضه دون جمهور على خلفية الهتافات العنصرية التي شملت السنغالي كاليدو كوليبالي لاعب نابولي، حيث قلد المشجعون "صيحات القردة"، وسط انتقادات واسعة من مدرب نابولي كارلو أنشيلوتي.

وسمح الفوز، الذي حققه إنتر على ميلان بالتقدم للمركز الثالث في الـ"سيري أ" على حساب جاره بالذات (53 نقطة مقابل 51)، وبفارق كبير عن المتصدر يوفنتوس ووصيفه نابولي.

سان جرمان يفوز في معركته مع «يويفا»

جماهير باريس سان جرمان

فاز باريس سان جرمان الفرنسي في معركته القضائية مع الاتحاد الأوروبي لكرة القدم (يويفا) في محكمة التحكيم الرياضية الدولية (كاس)، والتي رفضت إعادة التحقيق الذي تم إغلاقه بشأن مخالفات النادي لقواعد اللعب المالي النظيف.

وذكرت "كاس"، أمس الأول، أنها قبلت استئناف سان جرمان، لأن "يويفا" لم يلتزم بالموعد النهائي للتقدم بطلب إعادة فتح التحقيق.

وكان "يويفا" يريد أن تقوم غرفة التحكيم بمراجعة قرارات غرفة التحقيق، التي أعلنت، في قرار ملزم، التزام الفريق الفرنسي بقواعد اللعب المالي النظيف، في الصرف على النادي ودفع رواتب اللاعبين. لكن "يويفا" لم يقدم استئنافه خلال 10 أيام كموعد نهائي لإعادة فتح التحقيق مجددا، الأمر الذي أدى إلى قبول استئناف سان جرمان وقرار المحكمة.

وينظر "يويفا" في قضية منفصلة لسان جرمان، وهي خاصة بموسم 2018/2017، الذي تعاقد فيه النادي مع البرازيلي نيمار من برشلونة الإسباني مقابل 222 مليون يورو، وكيليان مبابي من موناكو.

(د ب أ)

هاردن يكمل سلسلته التاريخية

هاردن نجم هيوستن خلال مواجهة هوكس

أكد جيمس هاردن مرة أخرى أنه ليس لاعب الموسم الواحد وأن نيله جائزة أفضل لاعب في دوري كرة السلة الأميركي للمحترفين لعام 2018 لم يكن وليد المصادفة، وذلك بإكماله سلسلة تاريخية في المباراة التي قاد خلالها فريقه هيوستن روكتس لفوز كبير، أمس الأول، على مضيفه أتلانتا هوكس 121-105.

وسجل هاردن 31 نقطة ضد أتلانتا ليصبح بذلك أول لاعب في التاريخ يسجل 30 نقطة أو أكثر ضد جميع فرق الدوري خلال موسم واحد، مبقياً فريقه في الوقت ذاته في قلب الصراع على صدارة المنطقة الغربية، التي استعادها غولدن ستايت ووريرز حامل اللقب من دنفر ناغتس بفوزه، أمس الأول، على مضيفه مينيسوتا تمبروولفز 117-107.

ولم ينحصر تألق هاردن بالتسجيل وحسب، بل أضاف أيضاً 10 تمريرات حاسمة و8 متابعات، ليبقى على المسار نحو أن يصبح أول لاعب ينهي الموسم المنتظم على الأقل بمعدل 30 نقطة مع 7 تمريرات حاسمة و6 متابعات وسرقتين "ستيل" منذ أسطورة شيكاغو بولز مايكل جوردان موسم 1988-1989.

وبعد ثلاث هزائم في ست مباريات، بينها سقوط قاس على أرضه بفارق 33 نقطة أمام بوسطن سلتيكس وآخرها الاثنين في ملعب سان أنتونيو سبيرز، كشر غولدن ستايت وويرز عن أنيابه بفوز سهل على مضيفه مينيسوتا تمبروولفز 117-107، مما سمح له بتصدر المنطقة الغربية مجدداً أمام دنفر ناغتس.

وكان جار ووريرز في كاليفورنيا ساكرامنتو كينغز "نجم" مباريات الثلاثاء إذ فرط بفوز في المتناول على ضيفه بروكلين نتس حين تقدم بفارق 28 نقطة، قبل أن يعود ويخسر اللقاء 121-123 بعدما عجز عن إيقاف دانجيلو راسل الذي سجل 44 نقطة للضيوف مع 12 تمريرة حاسمة.

وفي مليووكي، حرم الجمهور من متعة مشاهدة المواجهة بين نجمي ميلووكي باكس اليوناني يانيس أنتيتوكونمبو، ولوس أنجلس ليكرز ليبرون جيمس، لأن اللاعبين غابا عن اللقاء الذي حسمه صاحب الأرض 115-101 وعزز به صدارته لترتيب المنطقة الشرقية، وذلك بسبب وضعهما البدني.

هولندا تبدأ اليوم رحلة استعادة مكانتها بين الكبار

تواجه بيلاروسيا في الجولة الأولى من تصفيات كأس أوروبا 2020

يستقبل المنتخب الهولندي نظيره البيلاروسي اليوم، في مستهل مشواره في التصفيات المؤهلة لبطولة كأس أوروبا 2020.

يبدأ المنتخب الهولندي رحلة العودة الى البطولات الكبرى اليوم من روتردام، وذلك حين يستضيف نظيره البيلاروسي في الجولة الأولى من منافسات المجموعة الثالثة لتصفيات كأس أوروبا 2020.

وبعد صدمة الغياب عن نهائيات كأس أوروبا 2016 في فرنسا ثم مونديال روسيا 2018، يأمل المنتخب "البرتقالي" بقيادة رونالد كومان الذي خلف ديك أدفوكات في فبراير 2018 بعد الفشل في التأهل الى كأس العالم، في أن يعود للعب دوره بين كبار القارة العجوز.

وأظهر كومان ورجاله قدرتهم على إعادة بلادهم الى المستوى الذي خولها نيل وصافة مونديال جنوب إفريقيا 2010 والمركز الثالث في مونديال البرازيل بعدها بأربعة أعوام، وذلك بتأهلهم الى الدور نصف النهائي للنسخة الأولى من دوري الأمم الأوروبية، من مجموعة ضمت فرنسا بطلة العالم 2018 والغريمة ألمانيا.

وشاءت المصادفات أن تكون هولندا في تصفيات كأس أوروبا 2020 التي ستقام في 12 مدينة مختلفة احتفالا بالذكرى الستين لانطلاق البطولة القارية، ضمن مجموعة تضم ألمانيا التي تلقت ضربة قاسية أخرى تضيفها الى خروجها من الدور الأول لمونديال روسيا وتنازلها عن اللقب العالمي، بهبوطها الى المستوى الثاني في دوري الأمم الأوروبية.

ولعبت هولندا دورا في هبوط الألمان الى المستوى الثاني بالفوز عليهم 3-صفر ذهابا في أمستردام ثم بالتعادل معهم على أرضهم 2-2، وذلك الى جانب نتيجتها اللافتة ضد فرنسا التي فازت بالمباراة الأولى أمام منتخب "الطواحين" 2-1 ثم خسرت الثانية صفر-2 في روتردام.

وستختبر هولندا قدرتها على مقارعة الكبار مجددا منذ الأحد عندما تستضيف ألمانيا في الجولة الثانية في أمستردام المغتبطة بعودة فريقها أياكس للعب دوره بين كبار دوري أبطال أوروبا بتأهله أيضا الى ربع النهائي بطريقة رائعة بعدما جرد ريال مدريد الإسباني من اللقب بالفوز عليه في إياب ثمن النهائي 4-1 في معقله، معوضا خسارة الذهاب 1-2.

وفي حديث أجراه مؤخرا مع الموقع الرسمي للاتحاد الدولي "فيفا"، تطرق كومان الى انجاز أياكس وتأثيره على المنتخب الوطني، بالقول إن ذلك "ساعدنا كثيرا، الدوري الهولندي كان من التحديات التي واجهناها حين تسلمت المهمة لأنه ليس بنفس مستوى دوريات مثل إنكلترا أو ألمانيا أو إسبانيا، لكن المستوى الذي قدمه أياكس وايندهوفن، والخبرة التي حصلا عليها في دوري أبطال أوروبا، لعبا دورا في تعرف لاعبيهما على الاندفاع المطلوب في أعلى المستويات".

وبدأ المنتخب الهولندي مرحلة التجديد بعد اعتزال ركائز مثل أرين روبن وويسلي سنايدر وروبن فان بيرسي، معولا على خبرة لاعبين مثل القائد فيرجيل فان دايك وزميله في ليفربول الإنكليزي جورجينيو فينالدوم، وشبان على غرار ثلاثي أياكس فرنكي دي يونغ ودوني فان دي بيك (كلاهما 21 عاما) وماتياس دي ليخت (19 عاما).

وأشار كومان الى أنه أراد إدخال تعديلات على طريقة لعب المنتخب منذ توليه المهمة "أردنا تغيير أسلوب اللعب في البداية وفعلنا ذلك باللعب بخمسة مدافعين. لكن هذا تغير مرة أخرى بعد الصيف عندما عدنا الى اللعب بأربعة مدافعين... رأينا أن اللاعبين كانوا أكثر ارتياحا مع اللعب بأربعة. يضاف الى ذلك أن أياكس وايندهوفن يلعبان بهذه الخطة (9 لاعبين في التشكيلة الحالية من الفريقين)، وبالتالي هم معتادون عليها".

وأردف: "من المهم جدا أن يفهم اللاعبون أسلوب اللعب وأن يكونوا مرتاحين معه، لأنه، خارج البطولات الكبرى، ليس لدى مدربي المنتخبات الوطنية الكثير من الوقت للعمل مع اللاعبين في التمارين".

ويأمل كومان أن تكون بداية التصفيات سلسة أمام بيلاروسيا التي خسرت مباراتيها أمام هولندا في تصفيات مونديال روسيا 2018 (1-4 و1-3)، قبل مواجهة الغريم الألماني الذي تحدث عنه كومان بالقول: "يعلم الجميع الخصومة القوية بين البلدين، لكن هناك أيضا الكثير من الاحترام المتبادل".

واعتبر "أن الفوز على ألمانيا بالطبع يعني دائما الكثير، وقد فعل العجائب مع اللاعبين في دوري الأمم الأوروبية. الآن يعود الأمر إلينا لتقديم نفس النوع من العروض ضدهم، والحرص على العودة الى بطولة كبرى عام 2020".

ويتأهل 20 منتخبا بشكل مباشر من التصفيات الى البطولة، أي بطل ووصيف كل من المجموعات العشر، بينما ستحجز المنتخبات الأربعة المتبقية مقاعدها بموجب الأدوار النهائية لدوري الأمم.

بلجيكا تواجه روسيا

وخلافا للمنتخب الهولندي الذي يحاول ايجاد مكانه مجددا بين الكبار واستعادة ذكريات تتويجه بكأس أوروبا 1988، يأمل المنتخب البلجيكي في مواصلة مشواره التصاعدي مع جيله الذهبي الحالي والبناء على مركزه الثالث في مونديال روسيا من خلال الحصول على إحدى بطاقتي المجموعة الثامنة.

ويبدأ منتخب "الشياطين الحمر" الذي فرط ببطاقة تأهله الى نصف نهائي دوري الأمم بخسارته في الجولة الأخيرة أمام سويسرا 2-5 ما سمح للأخيرة بالحصول عليه بفارق المواجهتين المباشرتين بينهما، مشواره اليوم في بروكسل ضد منتخب روسي طامح أيضا الى البناء على ما قدمه في مونديالة حين وصل الى ربع النهائي للمرة الأولى منذ تفكك عقد الاتحاد السوفياتي قبل الخروج على يد كرواتيا بركلات الترجيح.

وتلعب في المجموعة ذاتها كازخستان مع اسكتلندا، وقبرص مع سان مارينو.

كرواتيا تستضيف أذربيجان

وعلى غرار بلجيكا، تسعى كرواتيا للبناء على ما حققته في مونديال روسيا حين وصلت الى المباراة النهائية قبل الخسارة أمام فرنسا 2-4، وهي تبدأ مشوار التأهل الى النهائيات القارية للمرة الخامسة تواليا وتعويض خيبة هبوطها الى المستوى الثاني في دوري الأمم بعد هزيمة مذلة أمام إسبانيا (صفر-6) وأخرى أمام إنكلترا (1-2)، عندما تستضيف أذربيجان في المجموعة الخامسة التي تضم أيضا ويلز وسلوفاكيا والمجر.

لاعبو المنتخب الهولندي خلال مباراة سابقة

> أردنا تغيير أسلوبنا وفعلنا ذلك باللعب بخمسة مدافعين
> كومان

مستويات التصفيات الأوروبية وخطواتها

ستكون نهائيات كأس أوروبا 2020 في كرة القدم فريدة من نوعها، إذ إنها المرة الأولى التي تقام فيها المسابقة في 12 مدينة أوروبية في 12 بلدا.

وفيما يأتي عرض لتفاصيل التصفيات التي تنطلق اليوم:

وزعت المنتخبات الـ55 المنضوية تحت لواء الاتحاد الأوروبي للعبة (ويفا)، على عشر مجموعات (خمس مجموعات من خمسة منتخبات، وخمس أخرى من ستة منتخبات). ويتأهل للنهائيات المنتخبان اللذان يحتلان المركزين الأولين في كل مجموعة (20 منتخبا بتأهل مباشر).

وتحسم المقاعد الأربعة الأخيرة للنهائيات، بناء على أدوار نهائية (مباراتا دور نصف نهائي ومباراة نهائية) في كل من المستويات الأربعة لدوري الأمم، تقام في مارس 2020، ما يؤدي الى تأهل أفضل أربعة منتخبات من كل مستوى، الى النهائيات القارية.

وفي حال كانت المنتخبات التي تبلغ نصف النهائي في كل مستوى من دوري الأمم، قد ضمنت تأهلها لكأس أوروبا 2020 مباشرة من خلال التصفيات، يؤول مقعدها في الأدوار النهائية لدوري الأمم الى ثاني أفضل منتخب في مجموعتها، بشرط ألا يكون قد ضمن أيضا تأهله. وبحسب أدائها في دوري الأمم، نالت المنتخبات تصنيفا من 1 الى 55.

وفي حال كان عدد المنتخبات في الأدوار النهائية لأحد مستويات دوري الأمم، أقل من أربعة، سيتم ملء المقاعد الشاغرة بمنتخبات من مستويات أخرى، ما يعني أن منتخبا على الأقل من المستوى الرابع في دوري الأمم، والذي سيضم أدنى المنتخبات تصنيفا، سيضمن مقعدا في كأس أوروبا.

وتقام الأدوار النهائية لدوري الأمم بين 26 مارس 2020 و31 منه.

وبموجب نتائج النسخة الأولى من دوري الأمم التي انطلقت في خريف عام 2018، بات تصنيف المنتخبات على الشكل الآتي:

- المستوى الأول: إنكلترا، هولندا، البرتغال، سويسرا.
- المستوى الثاني: البوسنة والهرسك، الدنمارك، السويد، أوكرانيا.
- المستوى الثالث: فنلندا، النرويج، اسكتلندا، صربيا.
- المستوى الرابع: بيلاروسيا، مقدونيا، جورجيا، كوسوفو.

وتقام التصفيات بين مارس ونوفمبر 2019.

وتقام البطولة بين 12 يونيو و12 يوليو 2020، وتوزع على 12 مدينة هي أمستردام (هولندا)، وباكو (أذربيجان)، وبلباو (إسبانيا)، وبوخارست (رومانيا)، وبودابست (المجر)، وكوبنهاغن (الدنمارك)، ودبلن (إيرلندا)، وغلاسكو (اسكتلندا)، وميونيخ (ألمانيا)، وروما (إيطاليا) وسان بطرسبورغ (روسيا)، إضافة الى العاصمة الإنكليزية لندن التي تستضيف مباريات عدة، أبرزها مباراتا الدور نصف النهائي والمباراة النهائية.

التصفيات المؤهلة لبطولة كأس الأمم الأوروبية - يورو 2020

لوف يناقش مع هوينيس استبعاد ثلاثي البايرن

لوف

كشف أولي هوينيس، رئيس نادي بايرن ميونيخ الألماني لكرة القدم، أن يواخيم لوف، المدير الفني للمنتخب الألماني، بصدد الاجتماع معه لمناقشة استبعاد ثلاثة من نجوم فريق بايرن من صفوف المنتخب.

وقال هوينيس، في تصريحات نشرتها صحيفة "بيلد" الألمانية أمس: "نسقنا للاجتماع في وقت قريب".

وكان لوف أعلن أخيراً استبعاد جيروم بواتينغ (30 عاما) وماتس هاميلز (30 عاما) وتوماس مولر (29 عاما) من قائمة المنتخب، وذلك في إطار إعادة بناء الفريق، استعداداً لكأس الأمم الأوروبية (يورو 2020).

وأبلغ لوف الثلاثي بقراره قبل بدء فترة المنافسات الدولية، وفي الوقت الذي كان يستعد بايرن لمواجهة ليفربول الإنكليزي في دور الـ 16 من دوري أبطال أوروبا.

واعترض بايرن، ممثلا بالرئيس التنفيذي كارل- هاينز رومينيغه ومدير الكرة حسن صالح حميديتش، لا على الرؤية الرياضية لقرار لوف بل على طريقة تطبيقها.

(د ب أ)

مولر يعتبر إبعاده عن المانشافت «مفاجأة سلبية»

اعتبر لاعب نادي بايرن ميونيخ توماس مولر أن قرار المدرب يواكيم لوف إبعاده عن المنتخب الألماني لكرة القدم كان "مفاجأة سلبية" بالنسبة إليه.

وقال مولر في تصريحات لمجلة "سبورت بيلد": "بالتأكيد كانت مفاجأة سلبية (...) لكن من المهم التطلع قدما، ليس فقط في الرياضة، لكن في الحياة بشكل عام".

ونشرت تصريحات مولر قبل ساعات من استضافة المنتخب الألماني نظيره الصربي في مباراة دولية ودية مساء أمس، تحضيرا لانطلاق مشواره في التصفيات المؤهلة الى نهائيات كأس أوروبا 2020، بمواجهة مرتقبة ضد هولندا الأحد ضمن منافسات المجموعة الثالثة.

وأشار مولر في تصريحاته لـ "سبورت بيلد"، الى أنه سيركز في الفترة المقبلة على أدائه مع فريقه بايرن ميونيخ بطل ألمانيا في المواسم الستة الماضية، والذي عاد الى صدارة ترتيب البوندسليغا على حساب بوروسيا دورتموند بعدما كان متخلفا عنه بفارق تسع نقاط في ديسمبر.

ويتصدر بايرن الترتيب بفارق الأهداف عن دورتموند، وهو حقق الأحد فوزا ساحقا على ضيفه ماينتس -6صفر في المرحلة السادسة والعشرين.

وأكد اللاعب البالغ من العمر 29 عاما رغبته في إحراز ثنائية الدوري والكأس المحليين مع فريقه هذا الموسم (يلتقي هايدينهايم من الدرجة الثانية في الدور ربع النهائي للكأس في الثالث من أبريل المقبل)، بعد الخروج المخيب من الدور ثمن النهائي لدوري أبطال أوروبا على يد ليفربول الإنكليزي (تعادل سلبي ذهابا وخسارة 3-1 إيابا في ميونيخ).

غياب ثلاثي ويلز عن مواجهة سلوفاكيا

غيغز

قال رايان غيغز مدرب ويلز إنه سيفتقد إيثان أمبادو وسام فوكس وتوم لورنس في الجولة الأولى من تصفيات بطولة أوروبا 2020 لكرة القدم أمام سلوفاكيا يوم الأحد، لكن من المتوقع أن يتعافى آرون رامسي لاعب ويلز في الوقت المناسب.

ولم يشارك رامسي في مران ويلز الثلاثاء، بينما سيغيب أمبادو بسبب إصابة في الظهر وفوكس، بسبب إصابة في الفخذ، ولورنس بسبب إصابة بالكاحل.

وقال غيغز للصحافيين "آرون يعاني كدمة خفيفة في الفخذ، لذا نحن نضعه تحت المراقبة، من المفترض أن يكون لائقا مطلع الأسبوع. إصابات الآخرين (أمبادو وفوكس ولورنس) مختلفة، يعاني إيثان إجهادا في الظهر، تعرض لورنس لكدمة في الكاحل... ويعاني فوكس بسبب إصابة بالفخذ".

برونو فيرنانديز يغادر معسكر البرتغال

غادر لاعب وسط سبورتنغ لشبونة، برونو فيرنانديز، أمس الأول، معسكر منتخب البرتغال بسبب الإصابة، وبالتالي يتأكد غيابه عن مواجهتي أوكرانيا وصربيا في التصفيات المؤهلة لبطولة الأمم الأوروبية (يورو 2020).

وكشف الاتحاد البرتغالي لكرة القدم في بيانه، أن اللاعب انضم للمعسكر وهو يشكو بعض الآلام، قبل أن يجري أشعة رنين مغناطيسي، ليقرر الجهاز الطبي على إثرها خروجه من المعسكر.

وكان صاحب الـ24 عاما الغائب الوحيد عن مران بطل أوروبا داخل المدينة الرياضية بمدينة أويراس (لشبونة)، والذي شهد الظهور الأول للقائد والنجم كريستيانو رونالدو منذ مونديال روسيا 2018 الصيف الماضي.

وبهذا يتقلص عدد اللاعبين المتاحين تحت امرة المدرب المخضرم فيرناندو سانتوس لـ24 لاعبا خلال المواجهتين المقبلتين في مستهل مشوار التصفيات القارية.

وتقع البرتغال ضمن المجموعة الثانية إلى جانب لوكسمبورغ وليتوانيا وأوكرانيا وصربيا.

ميسي يروّج قميص التانغو في «كوبا أميركا»

ميسي

التقط نجم وقائد المنتخب الأرجنتيني ليونيل ميسي، أمس الأول، الصور التذكارية بقميص "الألبيسيليستي" الجديد الذي سيخوض به بطولة "كوبا أميركا" الصيف المقبل في البرازيل، بعد عودته لصفوف المنتخب منذ مونديال روسيا 2018 الصيف الماضي.

وظهر "ليو" في الصورة وهو مرتدياً قميص الأرجنتين الجديد وينظر إلى الكاميرا، بينما يشير بيده اليمنى لشعار الاتحاد الأرجنتيني لكرة القدم، وهي الصور التي انتشرت عبر وسائل التواصل الاجتماعي الخاصة بالمنتخب اللاتيني.

وشارك العديد من لاعبي المنتخب اللاتيني الموجودين في المعسكر بالعاصمة الإسبانية مدريد استعداداً لمواجهتي فنزويلا والمغرب الوديتين في الفيديو الترويجي لشركة (أديداس) الألمانية للملابس الرياضية والراعية للمنتخب الأرجنتيني.

وظهر في المقطع الترويجي لاعبون مثل باولو ديبالا (يوفنتوس الإيطالي)، ورودريو دي باول (أودينيزي الإيطالي)، وأنخيل كوريا (أتلتيكو مدريد الإسباني)، وخيرمان بيتزيلا (فيورنتينا الإيطالي)، وجيوفاني لو سيلسو (ريال بيتيس الإسباني).

وحافظ التصميم الجديد على الشكل التاريخي والتقليدي لقميص "راقصو التانغو" من خلال خطين طوليين باللون الأزرق السماوي، مع خلفية بيضاء، بينما كان لون السروال الأزرق الداكن.

مباريات اليوم

6:00	كازاخستان - اسكتلندا	beINSPORTS HD3
8:00	قبرص – سان مارينو	beINSPORTS HD3
10:45	كرواتيا - اذربيجان	beINSPORTS HD4
10:45	سلوفاكيا - المجر	beINSPORTS HD7
10:45	ايرلندا الشمالية - استونيا	beINSPORTS HD12
10:45	هولندا – روسيا البيضاء	beINSPORTS HD3
10:45	بلجيكا - روسيا	beINSPORTS HD1
10:45	النمسا - بولندا	beINSPORTS HD5
10:45	مقدونيا - لاتفيا	beINSPORTS HD6

الجريدة.
العدد 4071 / الخميس 21 مارس 2019م / 14 رجب 1440هـ
www.aljarida.com

آخر كلام

الجريدة aljarida
رئيس التحرير خالد هلال المطيري

حاملي الشرف... وضحوا جرائم الشرف!

عبدالمحسن جمعة

نعيش منذ سنوات في دوامة تفسير الجريمة المخلة بالشرف، والتي حرمت أناساً من حقوقهم السياسية، ومنحت أناساً آخرين حقوقاً لا يستحقونها، وخضعت لاجتهادات المحاكم بكل درجاتها، إلى أن وصل الأمر إلى مخالفة روح وأسس الدولة الدستورية الديمقراطية، المتمثلة في الحق في التجمع والتظاهر السلمي للتعبير عن الرأي، واعتبار ذلك مخالفة تمنع المواطن من حقه في التوظيف والعمل، وتجريده من حقوقه السياسية كما نص الحكم الأخير لمحكمة التمييز.

الأمر أصبح خطيراً ويخالف المادة 44 من الدستور، وينزع من البلد روحها الديمقراطية، ويخفض جرعة الحريات المحدودة فيها، والتي تتقلص بين فترة وأخرى عبر قوانين مختلفة، مثل قانون الجرائم الإلكترونية، والشروط الصعبة لإصدار الوسائل الإعلامية المقروءة والمرئية والمسموعة.

حملة شرف تمثيل الأمة، وهم السادة أعضاء مجلس الأمة، مطالبون بأن يقروا قانوناً واضحاً ومفصلاً لماهية الأفعال والجرائم المخلة بالشرف، فلا يجوز أن يستمر الأمر هكذا، بين القانونيين في إدارة الانتخابات بوزارة الداخلية، الذين يشطبون مرشحين بسبب تفسيرهم للجرائم المخلة بالشرف واختلافها مع ما تقره المحاكم لتلك الجرائم.

وضع قانون الجرائم المخلة بالشرف الغامض والملتبس أصبح يهدد رزق الناس وحقوقهم، وسيفاً في يد السلطة إذا أرادت أن تتعسف وتكمم الأفواه وتمنع من يشخص أخطاءها ويعارض ممارساتها غير الدستورية، أو تجاوزها على صلاحياتها وعدم مكافحتها للفساد، وصدها عن عمليات الإصلاح الحقيقية والجادة.

لذا فإن أولى أولويات مجلس الأمة، الذي من المفترض أن يكون الحارس على حقوق الكويتيين ودستورهم وديمقراطيتهم، هو قانون عاجل وسريع يصف ويحدد الجرائم المخلة بالشرف دون تأخير أو تسويف.

آمال

الديمقراطية ليست وحدها

محمد الوشيحي
alwashi7i@aljarida.com

ليست "الديمقراطية في الكويت" الوحيدة التي نسمع عنها ولم نشاهد وجهها. هناك مصطلحات وشعارات أخرى، كـ "دولة القانون والمؤسسات"، وبيانات الحكومة التي لا تنقطع: "نحن نسهر على خدمة الوطن والمواطن"، و"الكويت بلد الحريات"، وغير ذلك الكثير الكثير.

فلماذا نغضب على حال الديمقراطية ووضعها اليوم، ولا نغضب على حال الحريات وحال القانون وحال الخدمات التي يتلقاها المواطن؟ لماذا الديمقراطية بالذات؟

وكان عدد كبير من أبناء الشعب وبناته، قد خرج في مسيرات احتجاجية قبل نحو ثماني سنوات ضد الفساد والرّشا والجرائم المخلة بالشرف والأمانة، وإذا بالحال تنقلب، فيصبح الغاضب الذي خرج في مسيرة احتجاج هو المخلّ بالشرف والأمانة، وإذا من خرج الناس ضدهم باقون يحددون للناس حدود الشرف والأمانة! فيا قلب لا تحزن.

لم يعد هناك شيء يستحق البكاء عليه، وأرى أنه من الأجدى أن نجمع المصائب كلها والنكبات كلها وأسباب التراجع، ونضعها في سلّة واحدة، لنبكي عليها جميعاً دفعة واحدة، بدلاً من البكاء المقسّط المستمر.

وبما أننا لا نملك إلا البكاء والتحلطم، إذاً تعالوا نحدد يوماً معلوماً لنبكي فيه على حالنا التي وصلنا إليها، ونلطم ونشق الجيوب، وبذلك نضع نقطة على السطر.

أسئلة لسموك

حسن العيسى

مضى ما يقارب العقدين من عبارة السيد عدنان عبدالصمد الشهيرة في استجواب عباس الخضاري لوزير الأوقاف ذلك الوقت أحمد الكليب، بأن الحكومة تستجوب الحكومة، كانت العبارة تعبر عن واقع أن النواب المحسوبين على الحكومة، وفي جيبها، هم من كانوا يطالبون بطرح الثقة بوزير تم تحميله أخطاء في طباعة القرآن، كانت مفارقة سياسية مضحكة ومبكية في آن واحد على نهج الإدارة السياسية ذلك الوقت. التاريخ لا يعيد نفسه، إلا أن التهريج السياسي في إدارة الدولة مازال يعيد ويفرض نفسه من ذلك الوقت وقبله وحتى اليوم.

عدد من النواب في جلسة استجواب الوزير خالد الروضان أعادوا مقولة السيد عدنان عن الاستجواب الحكومي للحكومة ذاتها، والنائبان عادل الدمخي وهايف المطيري أكدا على حكاية "النيران الصديقة" في موضوع الاستجواب السابق، فهناك وزير (أو ربما أكثر) يهمه الإطاحة بخالد الروضان، لماذا وما السبب؟ ولماذا لم يحل الخلاف السياسي بين الوزير المستجوب (الروضان) والوزير المحرض عليه داخل مجلس الوزراء وأمام رئيس الحكومة؟ وهل كان سمو الرئيس يدري بعمليات الحفر السياسي الملوث التي تجرى في القاعة التي يترأس إدارتها، وسكت عنها ولم يكترث لها، أم لا يدري بها؟

الوزارة لا تمثل أحزاباً مؤسسة في البرلمان، فهذه من محرمات الديمقراطية الكويتية "الأصيلة"، وبالتالي ليس هناك خلاف في النهج السياسي في ثقافة مدرسة "الشيوخ أبخص" الفكرية، بمعنى أن اختلافاً في تقرير ما هو من أجل المصلحة العامة أم لا لم يكن السبب في حفرة الوزير لزميله الوزير، وإنما هناك خلافات شخصية مريضة لا تخضع لرقابة الرأي العام (المغيب بطبيعة الحال)، ولا تسير الأمور بالحد الأدنى من الشفافية في مجلس الوزراء، أو في البرلمان المصمم هندسياً في مكتب الاستشارات الحكومية، فماذا يقول سموه في خبيصة مجلس وزرائه؟ وماذا سيفعل معها؟

ما حدث أمس الأول، وما حدث قبل عشرين عاماً، يطرح أسئلة لا تتغير، مثل كيف يتم اختيار وزراء الدولة؟ وما معايير السلطة الحاكمة في انتقائهم وحرق بخور مباركتها عليهم؟ وهل هذا هو مجلس الوزراء المهيمن على مصالح الدولة والراسم لسياستها العامة كما يذكر الدستور، هو من سيقود ويحقق رؤية الكويت لعام 2035، والذي سيغرق فيه البلد بأعداد القادمين لسوق العمل، مثلما هي السياسة اليوم غارقة في الحصى المتطاير من الشوارع؟ وكيف ستواجه الدولة التحدي الاقتصادي الكبير بتنويع مصادر الدخل العام عبر أقنية المحافظة على "هويتنا وعاداتنا وتقاليدنا"؟ وماذا ستفعل هذه السلطة الحكومية غداً في حوارها مع حرس العادات والهوية الأصيلة، وهي عاجزة عن ضبط سلوك وزير في بيتها الحكومي؟! هذه أسئلة لسموك، ليتك تطمئننا.

مراهنات على اسم مولود ميغان

مع دخول ميغان ميركل زوجة الأمير البريطاني هاري مراحل الحمل الأخيرة، بدأت المراهنات والتكهنات حول جنس الرضيع المنتظر ووزنه وموعد الولادة ومكانها.

وانطلقت أقوى المراهنات على الاسم. وتصدر اسم أرثر توقعات مؤسسة وليام هيل للمراهنات إذا كان الرضيع صبيا أما إن كانت فتاة فإن كثيرين يتوقعون أن يختار دوق ودوقة ساسكس اسم الأميرة الراحلة ديانا والدة هاري.

وقال روبرت آدامز المتحدث باسم وليام هيل: "اسم ديانا مرشح بنسبة عشرة إلى واحد. ليست هناك مفاجآت، لكن هناك توجها في الآونة الأخيرة لاسم فيكتوريا بنسبة عشرة إلى واحد أيضا، لأن الناس يحبونه".

أرض بلنسية تحرق ترامب وهتلر وستالين

أضاء مهرجان لاس فاياس سماء مدينة بلنسية الإسبانية في الساعات الأولى من صباح أمس بالألعاب النارية، ونيران دمى وتماثيل مشتعلة لنساء جميلات، وتنانين خرافية، ودمى كاريكاتيرية لسياسيين مثل الرئيس الأميركي دونالد ترامب والزعيم النازي أدولف هتلر.

وتُعرض في هذا المهرجان مئات الدمى والتماثيل في شوارع المدينة المطلة على البحر المتوسط، ثم تُحرق في اليوم الأخير، في تقليد عمره قرون تكريما للقديس سانت جوزيف.

ويصوت رواد المهرجان سنويا لاختيار تماثيلهم المفضلة بهدف إنقاذها من حريق كبير يقام في الختام لحرق التماثيل.

ويعتقد أن للمهرجان جذورا في الطقوس الوثنية احتفالا بانتهاء فصل الشتاء.

وفيات

ليلى غلوم محمد ندوم
69 عاما، شيعت، الرجال: بيان، مسجد الإمام الحسن، النساء: صباح السالم، ق6، الشارع الأول، ج23، م14، ت: 66275858

محمد زيد إبراهيم الخبيزي
69 عاما، شيع، الرجال: الشامية، ق10، ش19، م2، (ديوان الخبيزي)، النساء: السرة، ق3، ش6، م10، ت: 97944419

بندر مهال جديع المطيري
80 عاما، شيع، الرجال: صباح الناصر، ق3، ش13، م45، النساء: صباح الناصر، ق4، ش107، م9، ت: 50039999، 99881444

حمد دوحان عبدالله العوشز
68 عاما، شيع، الرجال: النسيم الجديدة، ق4، الشارع الأول، م194، النساء: الفردوس، ق1، ش1، ج10، م30، ت: 94011130

عدنان علي أحمد الشطي
60 عاما، شيع، الرجال: جنوب السرة، السلام، ق7، ش709، م26، النساء: الصليبيخات، ق1، ش5، م20، ت: 51512717

دانة محمد خليفة أرملة أسد حسن أحمد أشكناني
89 عاما، شيعت، الحسينية الأشكنانية، ميدان حولي، العزاء يبدأ من اليوم، النساء: الرميثية، ق8، شارع أسامة بن زيد، ج84، م337، حسينية آل الرسول، ت: 66090662، 55222884

محمد عبدالهادي عواض المطيري
41 عاما، يشيع اليوم بعد صلاة العصر، العزاء بمقبرة الصليبيخات، ت: 55553588، 97642255

مرضية سيد علي بحراني زوجة سعد علي المعيوف
61 عاما، شيعت، الرجال: مبارك الكبير، ق3، ش1، م69، النساء: مبارك الكبير، ق1، ش20، م53، ت: 99305707

علي هلال عبدالسيد الدوخي
68 عاما، شيع، الرجال: حسينية العترة الطاهرة، الرميثية، ق10، ش101، النساء: حسينية الحمر، ق8، ج84، م29، النساء العصر فقط.

«سوابق» سرق سيارة إسعاف من مستشفى الفروانية

دوريات مرور العاصمة ضبطته في شارع السور

محمد الشرهان

في واقعة غريبة نوعاً ما ولا تخلو من الطرافة، تمكن مواطن من أرباب السوابق، صباح أمس، من سرقة سيارة إسعاف من مستشفى الفروانية، وتجول بها في أكثر من موقع، قبل أن يتركها بالقرب من صالة التزلج ويلوذ بالفرار، إلا أن رجال مرور محافظة العاصمة تمكنوا من ضبطه، بعد مقاومة شديدة، وتبين أنه مطلوب على ذمة قضية مخدرات.

وفي التفاصيل، التي رواها لـ"الجريدة" مصدر أمني، أن غرفة عمليات وزارة الداخلية تلقت بلاغاً من إدارة الطوارئ الطبية بأن مجهولاً سرق سيارة إسعاف من مستشفى الفروانية، ولاذ بالفرار إلى جهة غير معلومة، مضيفاً أن السيارة كانت في وضع تشغيل أمام مبنى الحوادث في مستشفى الفروانية، كما أفاد البلاغ.

وقال المصدر إن غرفة العمليات عمّمت رقم السيارة على جميع الدوريات الأمنية والمرورية الموجودة على الطرق، وأنها بقيادة شخص مدني، لافتاً إلى أن رجال دوريات مرور محافظة العاصمة، الذين كانوا متمركزين على الدائري الأول لمراقبة الحركة المرورية في الصباح الباكر، رصدوا السيارة المبلغ عنها، فتعاملوا معها، عن طريق إغلاق الطريق عليها، والتنسيق مع إدارة العمليات المرورية، خصوصاً أن السارق انحرف بالسيارة وسار بها عكس الاتجاه.

وذكر أن رجال الدوريات طاردوه بشكل فوري، مما دفعه إلى ترك سيارة الإسعاف في مواقف صالة التزلج، ولاذ بالفرار جرياً على الأقدام في شارع السور، إلا أن رجال المرور استمروا في مطاردته، جرياً على الأقدام، حتى تمكنوا من ضبطه وإيقافه، بعد مقاومة شديدة، وسيطروا عليه وسلموه إلى جهات الاختصاص.

من جهتها، قالت الإدارة العامة للعلاقات والإعلام الأمني بوزارة الداخلية، في بيان رسمي، إن جهود ويقظة رجال دوريات مرور العاصمة نجحت في تحديد هوية الجاني في واقعة سرقة سيارة إسعاف تابعة لمستشفى الفروانية، وهو من أرباب السوابق في قضايا المخدرات، إذ تمكنوا من ضبطه وإحالته إلى جهات الاختصاص لاتخاذ الإجراءات القانونية بحقه.

وأكدت الإدارة أن القطاعات الأمنية تتصدى بكل حزم وشدة لأي محاولة للخروج عن القانون، وتضبط كل من تسول له نفسه المساس بأمن وأمان المواطن والاعتداء على الممتلكات العامة أو الخاصة.

مواعيد الصلاة

الفجر	04:32
الشروق	05:51
الظهر	11:55
العصر	03:23
المغرب	06:00
العشاء	07:17

الطقس والبحر

العظمى	28
الصغرى	14
أعلى مد ظهراً	12:40
أدنى جزر صباحاً	06:31
مساءً	06:35

الجريدة aljarida
www.aljarida.com
يومية سياسية مستقلة

تصدر في الكويت عن شركة الجريدة للصحافة والنشر والتوزيع
الصالحية - شارع فهد السالم - مبنى أسامة
تلفون: 22257036 / 22257037 - فاكس: 22257035 - ص. ب: 29846 صفاة 13159 الكويت
شكاوى التوزيع والاشتراكات: خدمة العملاء: تلفون: 1828111 - فاكس: 22252540

الإعلانات:
شركة الجريدة للصحافة والنشر والتوزيع
تلفون: 1828111 فاكس: 22252537
البريد الإلكتروني: ads@aljarida.com

التوزيع:
شركة الجريدة للصحافة والنشر والتوزيع
تلفون: 1828111 - فاكس: 22252540