الجريدة
aljarida
www.aljarida.com

الاثنين
25 مارس 2019م
18 رجب 1440هـ
العدد 4074 - السنة الثانية عشرة
32 صفحة
السعر 100 فلس

ولي العهد للطلبة: حصنوا أنفسكم وساهموا في التنمية +03

ناصر الصباح: الأمير يريد بناء الكويت بعيداً عن النفط

«المنطقة الاقتصادية تستوعب استثمارات بـ 600 مليار دولار بشرط جاذبية القوانين»

- «نريد أن تكون بلادنا معبراً لمصالح العالم»
- «التعليم المتميز يحفظ الكرامة ويتيح المنافسة»
- «التاريخ يثبت كفاءة المواطن الكويتي»
- «الأعلى للتخطيط» ناقش قانون مدينة الحرير

بكلمات واضحة، تراوح بين الواقع والمأمول، وككل المستنيرين من أبناء الكويت المتطلعين لانطلاق بلادهم نحو المستقبل مسلحة بنجاح اقتصادي وعلمي، فتح النائب الأول لرئيس مجلس الوزراء وزير الدفاع الشيخ ناصر صباح الأحمد، قلبه لإخوانه المواطنين، باستعراضه عدة قضايا راهنة أكد، في بدايتها، أن الأمنية الغالية لصاحب السمو أمير البلاد الشيخ صباح الأحمد هي بناء مستقبل الكويت بعيداً عن الاعتماد على النفط كمصدر وحيد للدخل.

وأعرب الشيخ ناصر الصباح، في مقابلة مع تلفزيون الكويت تذاع غداً، عن الرغبة في أن تكون «بلادنا معبراً دولياً لمصالح العالم»، مبيناً أن ذلك لا يتحقق إلا بالمنافسة، وهي لا تأتي إلا بالتعليم الجيد، معقباً: «إذا أردت أن تحفظ كرامة الإنسان فوفر له تعليماً متميزاً، ليكون قادراً على المنافسة أينما كان».

وأكد أن التاريخ خير شاهد على أن العنصر الكويتي «كان عصب الدولة في عصر ما قبل النفط، الذي بدأ منذ 60 عاماً»، مضيفاً: «أنا لست من يقرر كفاءة المواطن الكويتي، فالتاريخ يثبتها».

أما عن مشروع مدينة الحرير، فأوضح أن هناك لبساً حصل في فهم الأرقام، مبيناً أن «المنطقة تستوعب استثمارات تتراوح بين 450 و600 مليار دولار، غير أن ذلك مشروط بمدى جاذبية القوانين»، معلقاً: «لا يعقل أن آتي بقانون يخالف الدستور».

وثمن ما يقوم به رجال كل من الحرس الوطني والجيش والشرطة والقضاء، مؤكداً أن «هؤلاء هم حراسنا الأصيلون».

إلى ذلك، شهد الاجتماع السادس للمجلس الأعلى للتخطيط والتنمية خلال دور الانعقاد الثاني، والذي ترأسه أمس رئيسه الشيخ ناصر الصباح، مناقشة مواد مشروع قانون مدينة الحرير، بوصفه ركيزة أساسية تساهم في تحقيق رؤية «كويت جديدة 2035»، وبوابة إلى منطقة شمال الخليج.

وقالت الأمانة العامة للمجلس، في بيان، إن هذا المشروع يهدف إلى جذب استثمارات القطاع الخاص بصفته بيئة جاذبة للمستثمرين من الشركات المحلية والعالمية، إضافة إلى توفير فرص عمل للشباب، والمساهمة في دعم أسلوب معيشي جديد يتعلق بالصحة العامة، وتوفير بيئة عالية الجودة وإثراء متعدد للثقافات.

جمال الدين: القرار الكويتي منحاز كلياً للحاضر على حساب المستقبل

- الفقر في العالم العربي ليس مستوطناً بل نتاج غياب التخطيط والإدارة
- المجتمع المدني في الكويت لا يحظى ببيئة تشريعية ورقابية تمنحه الاستقلالية وتحرره من السلطات
- غرفة التجارة نظمت دورات لـ 11 ألف مواطن لتطوير كفاءاتهم وتلبية احتياجات القطاع الخاص
- 19% تراجع نصيب المواطن من الناتج المحلي الإجمالي خلال العقد الأخير
- الحديث عن الإصلاح الاقتصادي تشتد نبرته كلما انخفضت أسعار النفط ثم يخفت ويصمت

قدم ورقة عن دور المجتمع المدني والقطاع الخاص في تحقيق أهداف التنمية المستدامة 2030

+12

«الأشغال»: صرف «بدل الموقع» وفق ضوابط جديدة

● سيد القصاص

في حين نفّذ عدد من المهندسين بوزارة الأشغال اعتصاماً، صباح أمس، أكدت المتحدثة الرسمية للوزارة م. إيمان العمر، أن إيقاف «بدل الموقع» يرجع إلى امتناع المراقب المالي بـ «الأشغال» عن صرفه، بعدما تبين عدم وجود ما يثبت زيارات المهندسين للمواقع، لافتة إلى أن الوزارة ملتزمة بصرف هذا البدل ضمن آلية وضوابط جديدة.

وقالت العمر، في بيان أمس، إن آلية الصرف الجديدة ستتضمن إثبات حضور المهندسين والفنيين إلى مواقع العمل الخارجية وفق نماذج تُعد بهذا الخصوص، ثم تُرسل هذه النماذج شهرياً إلى الإدارة المالية بالوزارة لصرف البدل لمن يستحقه.

وتعليقاً على الاعتصام، قالت نقابة «الأشغال» على لسان رئيسها أنور العازمي، إن الاعتصام والدعوة إليه مخالفة صريحة للاتفاقات الدولية والدستور، مؤكداً أن هذا الملف سيُعرض على جدول أعمال لجنة شؤون الموظفين بعد غد، «والنقابة حريصة على الوصول إلى حل جذري بهذا الشأن وإعادة البدل».

+02

الطبطبائي: نلتمس عفواً من والد الجميع عن المحكومين في «دخول المجلس»

- تحركات نيابية لمواجهة رفع الرسوم على الخدمات العامة
- الدلال: الحكومة دخلت من «الشباك» وستكون للمجلس وقفة جادة
- المويزري يقدم قانوناً بصفة الاستعجال لإلغاء قرارات الزيادة

● فهد التركي

التمس النائب السابق وليد الطبطبائي من سمو أمير البلاد الشيخ صباح الأحمد التكرم «بإصدار عفو خاص عن جميع المحكومين في قضية دخول المجلس».

وقال الطبطبائي، في تغريدات بحسابه على «تويتر»: «إلى أهل الكويت الكرام، قيادة وشعباً، كباراً وصغاراً، رجالاً ونساء... لعلكم تعلمون أن الأحكام الصادرة في قضية دخول المجلس هي الحبس 3 سنوات على تهمة لم تحصل إطلاقا من الـ 16 مداناً، وهي الاعتداء بالضرب على اثنين من حرس المجلس»، مشيراً إلى أنهما تراجعا لاحقاً عن الاتهام، «لذلك، فنحن أبرياء من التهمة».

وأضاف: «لذا نلتمس من صاحب السمو، وهو والد الجميع ورمز البلاد، أن يتكرم بإصدار عفو خاص عن جميع المحكومين في القضية، لرفع الظلم الواقع عليهم»، مؤكداً أن «هذا ليس بغريب على سموه، الذي وصلت أياديه البيضاء إلى شتى دول وشعوب العالم، فكيف بأبنائه الذين يكنون له الاحترام والتقدير».

من جهة أخرى، وفي إطار التحرك النيابي لمواجهة زيادة الرسوم على الخدمات العامة، دعا النائب محمد

02

5 أعضاء في «البلدي» يستقيلون من لجنة «تقصي الحقائق»

● علي حسن

احتجاجاً على تسريب معلومات إلى وسائل الإعلام عن بعض الوقائع محل التحقيق، قدم رئيس وأعضاء لجنة تقصي الحقائق الخاصة بالتعدي على أملاك الدولة، أمس، استقالة جماعية من اللجنة، مبينين أنهم سيعقدون مؤتمراً صحافياً ظهر اليوم لتوضيح بعض الحقائق.

وأكد المستقيلون، عبدالسلام الرندي، وعبدالعزيز المعجل، وأحمد العنزي، ومشعل الحمضان، ومها البغلي، أن الجهاز التنفيذي، ممثلاً في بلدية الكويت، تعمد منذ إنشاء اللجنة، المماطلة في تسليم المعلومات التي طلبتها أكثر من مرة، مما عطل عملها.

وذكروا، في نص الاستقالة، أنهم فوجئوا بأن البلدية، التي يرأسها م. أحمد المنفوحي، تعمدت تسريب المعلومات إلى وسائل الإعلام التي نشرت بدورها بعض الأمور محل التحقيق، معتبرين ذلك تعدياً صارخاً من جانب الجهاز التنفيذي.

وفي السياق، صرح العضو المستقيل

02

روحاني رد الصاع لسليماني في العراق

عنصر من «الحرس» عائد من سورية يقتل زوجته وعسكريَّين وينتحر

● طهران - فرزاد قاسمي

أكد مصدر في مكتب رئيس الجمهورية الإيرانية أن تنسيق اللقاء بين الرئيس حسن روحاني والمرجع العراقي الأعلى علي السيستاني لم يتم من خلال السفير الإيراني في بغداد، المعروف بقربه من «الحرس الثوري»، بل تم مباشرة بين مكتبَي الرئيس الإيراني ومرجعية النجف، مع الاكتفاء بـ«إعلام السفارة بالجدول الزمني للقاء، لتنسيق الترتيبات الأمنية».

وأفاد المصدر بأن السفير كان يصر على حضور اللقاء برفقة قائد «فيلق القدس» اللواء قاسم سليماني، لكن الأمر اقتصر على حضور روحاني ووزير الخارجية محمد جواد ظريف ورئيس مكتب رئيس الجمهورية الإسلامية محمود واعظي.

وعكست صحيفة «كيهان»، التابعة لمكتب المرشد، غضب التيار الأصولي من «تصرف مكتب رئيس الجمهورية»، معتبرة أن روحاني أراد أن يرد الصفعة التي تلقاها من سليماني إثر الزيارة المثيرة للجدل التي رتبها

02

روحاني وسليماني

ترامب يغضب العالم... ويسعد نتنياهو

«ضم الجولان» أمر واقع أميركي... وقمة تونس ستناقش الخطوة

مشايخ دروز في بلدة مجدل شمس بالجزء المحتل من الجولان يتظاهرون أمس الأول ضد قرار ترامب المرتقب (رويترز)

مع وصوله إلى واشنطن، نقل رئيس الوزراء الإسرائيلي بنيامين نتنياهو الأجواء المحمومة للانتخابات التشريعية الإسرائيلية إلى العاصمة الأميركية، بهدف الحصول على دعم قوي من صديقه وحليفه

02

برلمانيات

05

الملك سلمان: تمنياتي للأمير بالصحة وللكويتيين بالتقدم

اقتصاد

10

«الوطني - فرنسا» ذراع مصرفية جديدة لـ«الوطني» في أوروبا

اقتصاد

11

530 مليار دولار حجم إصدارات الدين في الخليج خلال 10 سنوات

ثقافات

18

ليلى العثمان: وداعاً يا ناصر

أكاديميا

08

طلبة «AUM» يفوزون بالمراكز الأولى بمؤتمر IEOM

سيارات

21

الملا أوتوموبيلز ومرسيدس يفتتحان صالة مرسيدس - بنز التجارية في الأحمدي

الأمير ومستشار النمسا بحثا المستجدات وتعزيز العلاقات

سموه استقبل ولي العهد والمبارك والمطاوعة وناصر الصباح والكندري ويرعى حفل «التطبيقي» اليوم

الأمير مستقبلاً المستشار النمساوي بحضور ولي العهد والمبارك

... والمطاوعة

استقبل صاحب السمو أمير البلاد الشيخ صباح الأحمد، بقصر بيان، صباح أمس، سمو ولي العهد الشيخ نواف الأحمد، وذلك بعد ان مثل سموه في الحفل الختامي لمهرجان الملك عبدالعزيز للإبل الثالث، الذي اقيم في السعودية.

واستقبل سموه، بحضور سمو ولي العهد، رئيس مجلس الوزراء سمو الشيخ جابر المبارك، ومستشار جمهورية النمسا سيباستيان كورس والوفد المرافق، بمناسبة زيارته الرسمية للبلاد.

وتم خلال اللقاء بحث العلاقات الثنائية بين البلدين والشعبين الصديقين وسبل دعمها وتنميتها على جميع الصعد والقضايا ذات الاهتمام المشترك، وآخر المستجدات على الساحتين الإقليمية والدولية، كما تم استعراض العلاقات الاقتصادية والتجارية والثقافية، بما يسهم في دعم وتعزيز تلك المجالات بين البلدين الصديقين.

حضر المقابلة وزير شؤون الديوان الأميري الشيخ علي الجراح.

كما استقبل سموه، رئيس المجلس الأعلى للقضاء، رئيس محكمة التمييز ورئيس المحكمة الدستورية المستشار يوسف المطاوعة، والنائب الأول لرئيس مجلس الوزراء وزير الدفاع الشيخ ناصر صباح الأحمد، ورئيس مجلس الأمة بالانابة عيسى الكندري.

إلى ذلك، يتفضل صاحب السمو، فيشمل برعايته وحضوره حفل تكريم المتفوقين من خريجي كليات ومعاهد الهيئة العامة للتعليم التطبيقي والتدريب للعام الدراسي 2018/2017 وذلك في تمام العاشرة والنصف من صباح اليوم، على مسرح الهيئة العامة للتعليم التطبيقي والتدريب بديوان عام الهيئة الجديد بمنطقة الشويخ.

جلسة مباحثات

على صعيد متصل، عقد رئيس مجلس الوزراء جلسة مباحثات رسمية، مع مستشار النمسا سيباستيان كورس.

وتم خلال المباحثات، التي جرت في أجواء ودية عكست عمق العلاقات الوطيدة والمتميزة بين البلدين، بحث سبل تعزيز آفاق التعاون في مختلف المجالات، بما يخدم مصالح البلدين والشعبين الصديقين.

كما تم خلال المباحثات استعراض القضايا الاقليمية والدولية ذات الاهتمام المشترك ومواقف البلدين تجاهها.

حضر المباحثات عن الجانب الكويتي النائب الأول لرئيس مجلس الوزراء وزير الدفاع، ونائب رئيس مجلس الوزراء وزير الخارجية الشيخ صباح الخالد، والمستشار في ديوان رئيس مجلس الوزراء رئيس بعثة الشرف المرافقة الشيخ د. سالم الجابر، وعدد من كبار المسؤولين بديوان رئيس مجلس الوزراء ووزارة الخارجية.

وحضرها عن الجانب النمساوي الوفد المرافق لمستشار النمسا.

وأقام سمو الشيخ جابر المبارك، مأدبة غداء رسمية على شرف المستشار سيباستيان كورس والوفد المرافق له.

سبل التعاون

كما التقى مستشار النمسا سيباستيان كورس، الشيخ ناصر صباح الأحمد، حيث جرى خلال اللقاء بحث سبل التعاون في شتى المجالات إضافة الى القضايا ذات الاهتمام المشترك.

حضر المقابلة سفير الكويت لدى جمهورية النمسا وممثلها الدائم لدى المنظمات الدولية صادق معرفي.

وقد وصل مستشار النمسا والوفد المرافق له إلى البلاد أمس في زيارة رسمية قصيرة، حيث كان في مقدمة مستقبليه على أرض المطار سمو الشيخ جابر المبارك ونائب رئيس مجلس الوزراء وزير الدولة لشؤون مجلس الوزراء أنس الصالح ونائب وزير شؤون الديوان الاميري الشيخ محمد العبدالله والمستشار في ديوان رئيس مجلس الوزراء رئيس بعثة الشرف المرافقة الشيخ الدكتور سالم الجابر ونائب وزير الخارجية خالد الجار الله وعدد من الشيوخ والوزراء وكبار قادة الجيش والشرطة والحرس الوطني وكبار المسؤولين بالدولة وديوان رئيس مجلس الوزراء ووزارة الخارجية وسفير الكويت لدى جمهورية النمسا وممثلها الدائم لدى المنظمات الدولية صادق معرفي.

وأجريت للضيف مراسم استقبال رسمية بالمطار، حيث عزف السلام الوطني النمساوي والسلام الوطني الكويتي ثم قام بمصافحة كبار مستقبليه.

وغادر المستشار النمساوي عصر أمس، وكان في وداعه رئيس بعثة الشرف وسفير الكويت لدى النمسا.

رئيس الوزراء والنائب الأول ناقشا مع كورس سبل التعاون مع فيينا

صاحب السمو يعزي السودان والصين ومالي

بعث سمو أمير البلاد الشيخ صباح الأحمد، ببرقية تعزية إلى رئيس جمهورية الصين الشعبية شي جين بينغ، عبر فيها سموه عن خالص تعازيه وصادق مواساته في ضحايا حادث الانفجار المأساوي الذي وقع في مجمع صناعي بمدينة «يانتشنغ» في مقاطعة «جيانغسو» شرقي الصين، والذي أسفر عن سقوط العشرات من الضحايا والمصابين، راجياً سموه للضحايا الرحمة، وللمصابين سرعة الشفاء.

وبعث سموه ببرقية تعزية إلى أخيه رئيس جمهورية السودان المشير عمر البشير، عبر فيها سموه عن خالص تعازيه وصادق مواساته بضحايا حادث انفجار قنبلة قديمة من مخلفات التدريب العسكري في مدينة أم درمان السودانية، والذي أسفر عن سقوط عدد من الضحايا والمصابين، مبتهلا سموه إلى الباري جل وعلا أن يتغمد ضحايا هذا الحادث الأليم بواسع رحمته ومغفرته، وأن يمن على المصابين بسرعة الشفاء والعافية.

كما بعث سموه ببرقية تعزية إلى رئيس جمهورية مالي إبراهيم كيتا، عبر فيها سموه عن خالص تعازيه وصادق مواساته بضحايا الهجوم المسلح، الذي استهدف قرية أوجوساجو، بولاية موبتي في مالي، والذي أسفر عن سقوط العشرات من الضحايا والمصابين، راجيا سموه للضحايا الرحمة وللمصابين سرعة الشفاء والعافية.

وبعث سمو ولي العهد الشيخ نواف الأحمد، ورئيس مجلس الوزراء سمو الشيخ جابر المبارك ببرقيات تعزية مماثلة.

«الأشغال»: استمرار صرف بدل الموقع وفق آلية جديدة

● العمر: إيقافه كان لعدم ثبوت زيارة المواقع ● القحطاني: فصل البدل عن الراتب مرفوض

● سيد القصاص

أكدت وزارة الأشغال العامة التزامها بصرف "بدل الموقع" ضمن آلية جديدة يتم من خلالها إثبات حضور المهندسين والفنيين إلى مواقع العمل الخارجية، ومن ثم يتم إرسال نماذج الحضور والانصراف شهريا إلى الإدارة المالية بالوزارة لصرف البدل لمن يستحقه، فيما رفض "تجمع المهندسين الكويتيين"، خلال اعتصام نظم في مبنى "الأشغال" أمس، تلك الآلية وأكدوا مطالبتهم بربط البدل مع الراتب، وأعلنت نقابة العاملين في "الأشغال" بدورها أن الاعتصام والدعوة إليه مخالفة صريحة.

بداية، قالت المتحدثة الرسمية لوزارة الأشغال، م. إيمان العمر، إن "الأشغال" حريصة على مكتسبات وحقوق العاملين لديها من المهندسين والفنيين، وعلى صرف بدلاتهم بصورة عادلة، مؤكدة استمرار صرف بدل الموقع، كما كان في السابق ما لم يتم الإفادة بغير ذلك من القطاع الفني الذي يعمل فيه المهندس أو الفني.

وبينت العمر، في تصريح، أن إيقاف بدل الموقع يعود إلى المراقب المالي في الوزارة، بعدما تبين عدم وجود ما يثبت زيارات المهندسين للموقع.

إجراء جديد

وقالت إن المراقب المالي في "الأشغال" امتنع عن توقيع صرف البدل، وحرصا من الوزارة على المهندسين والفنيين، ولكي يتم صرف البدل لمستحقيه دون الإخلال بالنظم واللوائح المنصوص عليها، تم اتخاذ إجراء تنظيمي جديد، مع ما يتوافق مع ملاحظات الجهات الرقابية.

وأضافت: أما فيما يخص المهندسين والفنيين الذين تتطلب طبيعة عملهم الانتقال إلى المواقع الميدانية فإنه يستوجب الإفادة بصفة دورية شهرية من خلال النماذج المعتمدة في التعميم الإداري رقم 4/ 2019 المؤرخ بتاريخ 2/5 /2019 علما بأن هذا الإجراء مطبق في العديد من الجهات الحكومية ذات طبيعة العمل المماثلة.

اعتصام المهندسين

من جانبه، قال الأمين العام لتجمع المهندسين الكويتيين المهندس عبدالله القحطاني: دعونا إلى الاعتصام في مبنى وزارة الأشغال لإرسال رسالة إلى القياديين في الوزارة بأن هذا الاعتصام حق مكتسب لجميع الموظفين.

وأضاف أن المهندسين والفنيين وقع عليهم ضرر بسحب بدلاتهم ووضع آلية "غريبة عجيبة"، ونطالب المسؤولين في الوزارة بأن يتم إلغاء قرار ايقاف البدل، ونطالب بإعادة صرف البدل مع الراتب.

وقال إن البصمة موثقة لحضور وانصراف المهندسين، لكن حرمانهم من حقوقهم وبدلاتهم أمر مرفوض.

وأشار إلى أن الاعتصام مرحلة أولى ولا نريد تصعيدا، إلا أنه في المرحلة الثانية سيكون اعتصام آخر، ومن ثم إضراب عن العمل، موضحا أن البدل ما بين 150 و250، وفق المسمى الوظيفي لكل موظف.

بدوره، قال رئيس نقابة العاملين في "الأشغال" أنور العازمي إننا نعمل من أجل إعادة بدل الموقع منذ قرابة شهر ونصف الشهر، لافتا إلى أن هذا الموضوع معروض على جدول أعمال لجنة شؤون الموظفين الأربعاء القادم، ونحن حريصون على الوصول إلى حل جذري وإعادة البدل وإيقاف القرار، مبينا أن ذلك الاعتصام والدعوة إليه نراه مخالفة صريحة للاتفاقات الدولية والدستور.

جانب من اعتصام موظفي «الأشغال» أمس

«الزكاة» يشارك في معرض الكتاب الإسلامي

جانب من افتتاح معرض الكتاب الإسلامي

يشارك بيت الزكاة بمعرض الكتاب الإسلامي في نسخته الـ44، الذي تقيمه جمعية الإصلاح الاجتماعي، برعاية وزير الأوقاف والشؤون الإسلامية وزير الدولة لشؤون البلدية فهد الشعلة، ورئيس جمعية الإصلاح د. خالد المذكور.

وبهذه المناسبة، صرّح مراقب العلاقات العامة في بيت الزكاة ناصر الكندري بأن جناح البيت في المعرض يضم العديد من إصداراته ومطبوعاته، من بينها سلسلة «محسنون من بلدي»، وكتيبات كـ«ميزانية الأسرة»، و«كيف تنمي أموالك»، و«أحكام وفتاوى الزكاة»، ومجلة «العطاء»، بالإضافة إلى إصدارات خاصة بالأطفال.

وأضاف أن البيت يسعى من وراء مشاركته في المعرض إلى زيادة سبل التواصل مع الجمهور، ومتابعة أداء دوره في التوعية بفريضة الزكاة، والعمل على تطبيقها لمصلحة المجتمع.

وأكد حرص البيت على المشاركة في هذا المعرض بصفة سنوية، حيث يُقام على أرض المعارض صالة رقم (A4)، خلال الفترة من 23 إلى 30 الجاري، ويستقبل المعرض زوّاره خلال فترتين صباحية ومسائية.

الطبطبائي: نلتمس عفواً...

الدلال المجلس إلى وقفة جادة للتصدي لهذا التوجه الحكومي، مؤكداً رفضه رفع الرسوم على الخدمات العامة، أو فرض أخرى جديدة قبل صدور قانون من المجلس.

وصرح الدلال، أمس، بأن الحكومة نفت فرض ضرائب، لكنها دخلت عبر «الشباك» بفرض رسوم على خدمات الدولة أو زيادة قيمتها، معتبراً، في الوقت ذاته، أن بعض الرسوم مبرر، سواء كان يخص المواطنين أو المقيمين.

من جهته، قدم النائب شعيب المويزري اقتراحاً بقانون بشأن تعديل أحكام المرسوم بقانون رقم 79 لسنة 1995 بشأن الرسوم والتكاليف المالية مقابل الانتفاع بالمرافق والخدمات العامة، مع إعطائه صفة الاستعجال.

ونص الاقتراح على أن «يستبدل بنص المادة 2 من القانون رقم 79 لسنة 1995 النص الآتي: تسري أحكام المادة السابقة على الأثمان التي تدفع مقابل الحصول على الخدمات والسلع والمشتقات النفطية، التي تقدمها الوزارات أو الهيئات والمؤسسات العامة ذات الميزانية الملحقة والمستقلة، وتسري على الشركات المملوكة للدولة، ولا تسري على مقابل الانتفاع والرسوم المقررة طبقاً للاتفاقيات الدولية».

ونص كذلك على أن «تضاف مادة جديدة للقانون المذكور نصها كالتالي: تلغى كل القرارات الوزارية والإدارية التي صدرت بزيادة الرسوم مقابل الخدمات العامة التي تقدمها الوزارات والهيئات والشركات العامة للمواطنين، والتي صدرت قبل صدور هذا القانون».

05

5 أعضاء في «البلدي» يستقيلون...

أحمد العنزي، بأن الجهاز المركزي للجنة المشكلة غير متعاون، مشيراً إلى أنه لم يزود اللجنة بالمعلومات المطلوبة التي تسهل لها القيام بمهامها.

وأضاف العنزي: «أقسمت بأن أذود عن مصالح الشعب وأمواله، وهذا القسم يحتم علي البرّ به من أجلهم، فنحن لم نمثلهم إلا للدفاع عن حقوقهم ومصالحهم»، مؤكداً أنه أعلن استقالته من هذا المنطلق، حتى يكون باراً بقسمه، ولا يخذل من أوصله إلى تمثيله في المجلس البلدي.

ولفت إلى أن عدم تعاون الجهاز مع اللجنة يثير علامات استفهام حول الموضوع، ولاسيما أن هناك تعديات على أملاك الدولة، متسائلاً: «لماذا لا يتم التعاون حتى نصل إلى الحقيقة الكاملة؟».

ودعا العنزي رئيس وأعضاء المجلس إلى وقفة جادة، حتى لا يمر هذا الأمر مرور الكرام، وأن يعرف الجميع حقيقة الأمر، معرباً عن أمله اتخاذ الإجراءات السريعة التي من شأنها محاسبة الجهاز التنفيذي على عدم تعاونه.

روحاني رد الصاع لسليماني...

الأخير للرئيس السوري بشار الأسد لطهران وأخفاها عن ظريف وروحاني.

ورأت الصحيفة أن «الخبر الذي تم نشره على موقع رئاسة الجمهورية وحذف بعد دقائق والذي اعتبر أن لقاء روحاني مع السيستاني يعكس مدى محبوبية خط اعتدال روحاني خارج البلاد، لم يتم نشره بشكل خاطئ بل كان مقصوداً».

إلى ذلك، وبالتزامن مع احتفالات عيد النوروز، استيقظ أهالي مدينة مشهد، في محافظة خراسان شمال غرب إيران، على حادث نادر، بعدما أطلق أحد عناصر «الحرس الثوري» النار، وقتل شرطيين، قبل أن يقتل زوجته وينتحر.

وذكر شاهد عيان لـ«الجريدة» أن الجاني، وهو ضابط، بدأ يعاني أزمات عصبية شديدة بعد انخراطه في الحرب السورية منذ 5 سنوات وكان يتردد على مشهد ويروي قصصاً عن فظائع الحرب الأهلية الدائرة في البلد العربي، ويحاول إقناع الشباب بالالتحاق بصفوف «الحرس» هناك. وأضاف الشاهد، وهو جار لأسرة الضابط، أن عدداً كبيراً من أهالي المنطقة كانوا ينتقدون تجنيده لأبنائهم وكانوا يطالبون زوجته بالتدخل لوقفه، وقامت عدة سيدات منذ شهر بمهاجمة الزوجة بعدما تلقين أخباراً عن مقتل أبنائهن في سورية، مما دفع الزوجة إلى الاتصال بزوجها ومطالبته بالطلاق أو إنهاء خدماته في سورية ووقف تجنيده للشباب.

ترامب يغضب العالم...

الكبير الرئيس دونالد ترامب، الذي يتوقع منه هدايا أخرى، إلى جانب اعترافه بسيادة إسرائيل على الجزء الذي تحتله من هضبة الجولان السورية.

ورغم المعارضة الدولية الواسعة للخطوة، أعلن وزير الخارجية الإسرائيلي إسرائيل كاتز أن ترامب سيوقع اليوم، بحضور نتنياهو، قراراً يعترف بالسيادة الإسرائيلية على مرتفعات الجولان.

وفي خطوة نادرة حيال رئيس للوزراء، فإن ترامب سيستقبل نتنياهو مرتين في البيت الأبيض، الأولى لدى وصوله لحضور «اجتماع عمل» اليوم، والأخرى غداً لتناول العشاء.

وتتزامن زيارة نتنياهو لواشنطن مع افتتاح المؤتمر السنوي للوبي اليهودي الأقوى في الولايات المتحدة «أيباك»، الذي يستمر 3 أيام يلقي نتنياهو كلمة في ختامه.

وأمس الأول، أجرى نتنياهو، الذي يدفع بقوة ويلعب جميع أوراقه للحصول على ولاية جديدة في منصب رئاسة الحكومة الذي يشغله منذ 2009، مقابلة نادرة وغير معدة مسبقاً مع القناة الـ 12 الإسرائيلية لتفنيد مزاعم خصومه قبل انتخابات التاسع من أبريل.

في سياق متصل، جدد المتحدث باسم الأمين العام للجامعة العربية السفير محمود عفيفي، أمس، رفض الجامعة خطوة ترامب الاعتراف بضم الجولان.

وفي إيجاز صحافي حول قمة تونس العربية المقررة نهاية الشهر الجاري، أشار عفيفي إلى أن «القمم العربية تؤكد دوماً في قراراتها عروبة الجولان السوري المحتل»، مضيفاً: «من الممكن، في ضوء التطور الأخير الذي حدث، أن تطلب دولة عربية إضافة بند جديد إلى مشروع القرار الخاص بالجولان بناء على ما يستجد».

ولفت إلى أن عودة سورية إلى الجامعة «غير مدرجة حتى الآن» على جدول أعمال قمة تونس، مؤكداً أن الموضوع لم يطرحه أي طرف بشكل رسمي.

28

ولي العهد للطلبة: حصنوا أنفسكم وساهموا في التنمية

العازمي: الجامعة تقدم للوطن كوكبة منتخبة من خريجيها الأكفاء في شتى التخصصات

دعا سمو ولي العهد أبناءه خريجي جامعة الكويت إلى التسلح بالعلم والمعرفة الحديثة، على أن يحصنوا أنفسهم ضد كل ما يتنافى مع الأخلاق الحميدة، والتقاليد الأصيلة التي ورثوها عن الأجداد، موجها إياهم إلى أن يجعلوا الوسطية نوراً يهتدون بها نحو طريق الصواب.

دعا سمو ولي العهد الشيخ نواف الأحمد طلبة الجامعة إلى بذل «قصارى جهدهم ليشاركوا في التنمية والبناء، متسلحين بالعلم والمعرفة»، وأن يأخذوا من وسائل الاتصال الحديثة، ما يتناسب مع مجتمعنا ويحصنوا أنفسهم ضد كل ما يتنافى مع أخلاقنا الحميدة، وتقاليدنا الأصيلة».

جاء ذلك خلال رعاية سموه مساء أمس حفل التخرج السنوي الموحد لخريجي جامعة الكويت الدفعة الثامنة والأربعين للعام الأكاديمي 2017/ 2018 في الاستاد الرياضي بالحرم الجامعي في الشويخ.

وقد استقبل موكب سموه بكل حفاوة وترحيب من قبل اللجنة العليا للاستقبال برئاسة وزير التربية وزير التعليم العالي الرئيس الأعلى للجامعة د. حامد العازمي، ومدير جامعة الكويت حسين الأنصاري، والأمين العام للجامعة د. مثنى الرفاعي، ونواب المدير، والأمناء المساعدون.

وقد حضر الحفل رئيس مجلس الأمة بالإنابة عيسى الكندري وعدد من الوزراء، وكبار الشيوخ، وجمع غفير من أهالي الخريجين.

بدأ الحفل بالسلام الوطني، ثم تلاوة من آيات القرآن الكريم، ثم ألقى راعي الحفل سمو ولي العهد الكلمة التالية:

«في رحاب جامعة الكويت العريقة وأنا أتحدث إليكم اليوم، فإنني أشعر بسعادة كبيرة لمشاركتكم الاحتفاء بتخرج دفعة جديدة من الخريجين والخريجات للعام الجامعي 2017/ 2018. كما يشرفني أن أنقل لكم أطيب التحيات وصادق التهاني من لدن المقام السامي لحضرة صاحب السمو أمير البلاد، حفظه الله ورعاه، مقرونة بخالص الأماني لكم بالمزيد من التوفيق والسداد».

وأضاف سموه قائلا: « في هذا اليوم البهيج ونحن نزف كوكبة جديدة من خريجي الجامعة، مقدرين تحمّلهم المسئولية طوال سنوات من الجهد والعناء قضوها على مقاعد الدراسة، مثابرين لينهلوا من ينابيع العلم لتحقيق أهدافهم المنشودة وطموحات وآمال ذويهم ووطنهم».

وأضاف سموه قائلا:» أبناءنا وبناتنا الخريجين والخريجات، يسعدنا أن نبارك لكم هذا النجاح، فإنه يطيب لنا أن نقدم تحية إجلال وتقدير إلى أولياء الأمور الكرام، الأيدي الحانية التي ذللت الصعاب وهيأت المناخ الملائم لأبنائنا طوال هذه السنين، فهم من رعوا النبت كي ينمو وينضر، واليوم يحصدون ثمار ما غرسوا، فهنيئاً لنا جميعاً بهذا الحصاد الطيب».

وأضاف سموه: يجدر بنا الإشادة ببالغ العرفان لكل من ساهموا في هذا الإنجاز، وبذلوا الجهود لأجل أن يثروا الكويت بهذه الطاقات الشبابية كي يشاركوا في النهضة التنموية التي تشهدها البلاد، ويسرنا في هذا المقام أن نتوجه بعميق الشكر إلى وزير التربية وزير التعليم العالي، وإلى مدير الجامعة وإلى جميع أعضاء هيئة التدريس».

وتابع سموه :» أبنائي وبناتي الأعزاء، لا ريب في أن الوطن لم يدخر وسعاً في سبيل توفير كافة الإمكانات، وها أنتم اليوم تقفون على أعتاب المرحلة الأولى من الحياة العملية، فاجعلوا وطنكم نصب أعينكم، وابذلوا قصارى جهدكم بسواعدكم الفتية وعقولكم المستنيرة لتشاركوا في التنمية والبناء، متسلحين بالعلم والمعرفة والتي أصبحت متاحة عبر وسائل الاتصال الحديثة، فخذوا منها ما يتناسب مع مجتمعنا، وحصنوا أنفسكم ضد كل ما يتنافى مع أخلاقنا الحميدة، وتقاليدنا الأصيلة التي ورثناها عن الآباء والأجداد، واجعلوا الوسطية والاعتدال تنير لكم الدروب وترشدكم إلى طريق الصواب».

بدوره، ثمن العازمي رعاية سمو ولي العهد للحفل، مبيناً أن سموه دأب على «التزام رعاية الحفل رغم ازدحام وقتكم الثمين بالمهام الجسام والمسؤوليات العظام، فاقتطعتم من نفيس وقتكم وشريف اهتمامكم ما تشاركون به أبناءكم الخريجين وبناتكم الخريجات فرحتهم بالنجاح والتخرج، إيماناً منكم – رعاكم الله – بأن خير استثمار للوطن ما كان في تنمية عقول شبيبته، ليجني من صقل قرائحهم بالتثقيف والتعليم جيلاً نابهاً مسلحاً بالمعرفة ومحصناً بالإيمان ومتزيناً بالأدب».

وأضاف العازمي أن «جامعة الكويت تشهد اليوم بفضل الله قطف ثمار رعايتها الحثيثة لأبنائها الطلاب وبناتها الطالبات في مسيرة تعليمهم الجامعي، فهي في حفلها هذا تقدم للوطن كوكبة منتخبة من الخريجين الأكفاء في شتى التخصصات والمجالات ممن أمضوا زهرة عمرهم في التعلم والتحصيل والجد والاجتهاد، وها هم اليوم يجنون ثمار كدهم ويظفرون بحصيلة صبرهم التي امتدت مسيرته قريباً من عقدين من الزمان منذ ابتدأوا خطواتهم الأولى في دروب التعلم مع نعومة أظفارهم، وتوجوا مسيرتهم بهذه الخاتمة السعيدة التي تغمر بالفرحة قلوبنا قبل قلوبهم».

وألقى مدير جامعة الكويت حسين الأنصاري كلمة قال فيها إن «الجامعة لتفخر وتعتز برفدها المجتمع بهذه الدفعة الجديدة من خريجيها، بعد أن أنهوا سنوات تحصيلهم الدراسي في مختلف كلياتها، معززين بقوة العلم والمعرفة، وهذا تتويج للعمل الجليل الذي تحمله الجامعة على عاتقها منذ افتتاحها, فالجامعة منذ افتتاحها تمثل مشعلاً ينير طريق تقدم بلدنا، تقوم بإثراء المعرفة، وإعداد الكفاءات البشرية وتنشئتها علميا وفكريا وثقافيا».

وألقى الخريج براك كنكوني كلمة الخريجين الذين بلغ عددهم 7229 خريجا وخريجة من 15 كلية.

> خير استثمار للوطن ما كان في تنمية عقول شبيبته
> العازمي

ولي العهد يتوسط كبار المسؤولين خلال الحفل

مسؤولو الجامعة والخريجون خلال الحفل

سموه يتلقى باقة ورد من إحدى الخريجات

«الكهرباء»: الكويت الأولى عربياً في جودة مياه الشرب... وتدابير لإدارة متكاملة للموارد

توصية بتبني «الهلال الأحمر» مشروع الطاقة الشمسية لطلبة «الأسترالية»

قال وكيل "الكهرباء والماء" م. محمد بوشهري، إن الوزارة اتخذت خطوات وتدابير نحو تنفيذ الإدارة المتكاملة لموارد المياه على جميع المستويات، من خلال التعاون العابر للحدود بين دول مجلس التعاون الخليجي.

وأضاف بوشهري، في تصريح صحافي، خلال احتفال الوزارة باليوم العالمي للمياه تحت شعار "لن نترك أحداً يتخلف عن الركب" في مركز الشيخ جابر الأحمد الثقافي، برعاية وحضور وزير النفط وزير الكهرباء والماء د. خالد الفاضل، أن "العمل جار على الربط المائي الخليجي"، مؤكداً أن الكويت تتصدر الدول العربية في جودة مياه الشرب المنتجة من الوزارة.

من جهته، كشف المدير التنفيذي لمركز أبحاث المياه في معهد الكويت للابحاث العلمية د. محمد الراشد، عن دراسة يقوم بها مركز أبحاث المياه للتقليل من تكلفة إنتاج المياه، مما سيوفر المياه لشريحة أكبر من المستهلكين.

من جانب آخر، عقدت حلقة نقاشية بعنوان "دور الكويت الإنساني في مجال المياه"، على هامش الاحتفال، حيث شارك فيها مدير الإدارة القانونية وشؤون المتطوعين بـ"الهلال الأحمر" مساعد العنزي، وأدارتها م. خديجة مشاري من قطاع مشاريع المياه بوزارة الكهرباء.

وأوصت الحلقة النقاشية بتبني "الهلال الأحمر" مشروع طلبة الكلية الأسترالية تخصص الهندسة الإلكترونية، والذي تم عرضه في حفل الافتتاح، وهو عبارة عن جهاز تسخين للمياه المنتجة من الآبار في الدول النامية عن طريق استخدام الطاقة الشمسية.

مساعد العنزي وبوشهري خلال حلقة نقاشية عن «دور الكويت الإنساني في المياه»

«الخدمة المدنية»: بطء الجهات يؤخر التقييم والأعمال الممتازة

● محمد الجاسم

كشفت مصادر في "الخدمة المدنية" أن الديوان طلب من الوزارات والجهات الحكومية دراسة حالة الشبكة والأنظمة الداخلية، وإيجاد حل سريع لرفع سرعة أداء النظام لديها للقدرة على التعامل مع النظم المتكاملة الجديد الخاص بأجور ورواتب العاملين في القطاع الحكومي على الأجهزة، وكي تتمكن من إنهاء كل الإجراءات قبل الدخول في السنة المالية الجديدة، أبرزها التقييم ومكافآت الأعمال الممتازة لموظفيها.

وقالت المصادر لـ"الجريدة"، إن بعض الجهات الحكومية تعاني بطئاً شديداً في التعامل مع النظم المتكاملة الجديدة لأسباب معينة أهمها بطء أداء النظام الذي يعوقهم إنجاز التقييمات جميعها في وقتها المحدد وفق القرار الجديد المرتبط بآلية الحضور والانصراف، مما سيترتب عليه تأخير في كل الإجراءات المتعلقة بالتقييم كالأعمال الممتازة والترقيات.

وأشارت إلى أن الديوان يدعم تلك الجهات إلى حين حل جميع المشاكل التقنية وإتمام تطبيق النظم المتكاملة الجديد بسهولة وسرعة الذي تم الانتقال إليه لهذا الشأن، وتم التنسيق وإرسال الكوادر وفريق العمل لمساعدة الجهات في تجاوز العوائق.

وأوضحت المصادر أنه تم التأكيد على أن الديوان لن يقبل التقييم اليدوي القديم فجميع موظفي الجهات الحكومية لديهم حضور وانصراف ولا مانع أمامها من تطبيق آلية التقييم الجديدة، إذ تمكنت معظم الجهات من إنجازها، مضيفة أنه لا عودة للنظام القديم وهناك مشاريع جديدة تتطلع لتنفيذها لتكون نافذة حكومية واحدة تجمع كل الموظفين بمختلف القطاعات الحكومية.

«السكنية» تحسم مع الكوريين «جنوب سعد العبدالله»

● يوسف العبدالله

لم يعد أمام المؤسسة العامة للرعاية السكنية إلا أيام قليلة لحسم قرارها النهائي تجاه تنفيذ المدينة الذكية بجنوب مدينة سعد العبدالله بسواعد كورية، في حين أن استمرار وجود المعوقات في أرض المشروع قد يتسبب في تأجيل تنفيذه حتى إشعار آخر، نظراً لعدم جاهزيته للبدء فيه.

وعلمت "الجريدة" من مصادرها الخاصة، أن المؤسسة ستتفق مع الكوريين مطلع أبريل المقبل على عدة سيناريوهات، تزامناً مع قرب انتهاء عقد التخطيط والتصميم للمدينة، أبرزها عدم المضي في المشروع بالوقت الراهن وتعليقه إلى حين التخلص من معوقاته، أو الاكتفاء بالمخططات الكورية مع الأخذ بتنفيذها لاحقاً بعد الانتهاء من المعوقات التي مازالت تحت عهدة الهيئة العامة للصناعة لإتلاف مقبرة الاطارات في مدينة رحية، بالإضافة الى نقل المزارع الكائنة في المشروع التابعة لهيئة الزراعة والثروة السمكية.

وأضافت المصادر أن "السكنية"، في حال عدم الأخذ بتلك السيناريوهات وتقرير الموافقة على تنفيذ المشروع رغم معوقاته، سيتم ابرام اتفاقية اسكانية جديدة بين الكويت كوريا الجنوبية بهذا الصدد، لافتة الى ان الكوريين لديهم شروط ومحاذير فنية سيتم مناقشتها خلال اجتماعهم مع المؤسسة، أبرزها هامش ربحهم من تنفيذ الوحدات السكنية في مدينة جنوب سعد العبدالله التي سيستفيد منها المواطنون الكويتيون.

وأشارت إلى أن المؤسسة متمسكة بألا تقل مساحة الوحدات السكنية عن 400 متر مربع لكل منها، كما هو منصوص عليه في القانون الاسكاني، الى جانب بعض التفاصيل الفنية الأخرى، مفيدة بأن الكوريين متفهمون جداً لطبيعة القوانين الكويتية بهذا الشأن.

صرف دعم العمالة بأثر رجعي 3 أشهر بحد أقصى

كشفت نائبة مدير الهيئة العامة للقوى العاملة لشؤون العمالة الوطنية إيمان الأنصاري، أنه "تنفيذاً لقرار مجلس الوزراء 1148/ 2018، سيتم صرف دعم العمالة الوطنية للعاملين بالجهات غير الحكومية بأثر رجعي 3 أشهر بحد أقصى، من تقديم الطلب، أو من تاريخ استيفاء الشروط أيهما أقرب، شريطة استيفائه الشروط المقررة كافة".

وأوضحت الأنصاري، في تصريح أمس، أن "القرار السالف ذكره، جاء تعديلاً للقرار الذي كان يقضي "بصرف الدعم للمواطنين اعتباراً من تاريخ تقديم الطلب"، وهو ما يؤكد حرص الدولة على مصلحة المواطنين وإعطائهم مهلة 3 أشهر لاستيفاء المستندات اللازمة للصرف، "حتى تنهض جهة العمل باتخاذ الإجراءات اللازمة لصرف دعم العمالة، ومنع تراخي البعض منهم في مباشرة الإجراءات".

وأضافت أن "القرار جاء تحقيقاً لرؤية الدولة الرامية إلى إعادة هيكلة القوى العاملة وزيادة نسبة العمالة الوطنية في القطاع الخاص، عبر حث المواطنين وتحفيزهم على الالتحاق بالعمل في الجهات غير الحكومية».

سلة أخبار

الشعلة: «تدقيق حسابات» ضمن أنشطة «الاستثماري»

أصدر وزير الأوقاف وزير الدولة لشؤون البلدية، فهد الشعلة، أمس، قرارا وزاريا، بإضافة نشاط "مكتب تدقيق حسابات" ضمن الأنشطة المسموح بها في الطابقين الأول والثاني ضمن الاستعمالات التجارية المسموح بها في مباني السكن الاستثماري، وفقا للاشتراطات والمواصفات الخاصة بأبنية السكن الاستثماري خارج مدينة الكويت وداخلها.

كما قرر الشعلة تعديل بند الارتدادات بمنطقة الخدمات بالقطعة 9 بالوفرة الزراعية ضمن الاشتراطات والمواصفات الخاصة بالمناطق الزراعية ومناطق تنمية الثروة الحيوانية، ليكون ارتداد البناء 10م جهة شارع الخدمات فقط، ويمكن الالتصاق بجميع الجهات الأخرى.

«لوياك» تحتفل بعيد الأم

احتفلت مؤسسة لوياك بعيد الأم، من خلال زيارتها مركز رعاية دار المسنين، تحت رعاية الشركة الأهلية للتأمين.

وقام متطوعو "لوياك" بتوزيع الهدايا على الأمهات، لتقديم الشكر لهن، وهدايا أخرى للمسنين والموظفين، على خدمتهم للمرضى على مدار اليوم، كما شارك المتطوعون في ورشة عمل صغيرة لتصميم بطاقات معايدة بهذه المناسبة وتوزيعها على الأمهات في "الأهلية للتأمين".

وقالت مديرة قسم الخدمة المجتمعية في "لوياك" يسرى العيسى، إن "المؤسسة تحرص دائما على الاحتفال بمثل هذه المناسبات المهمة، لاسيما الاحتفال بيوم الأم. لم نكتفِ فقط بتقديم الهدايا على المسنات في مركز الرعاية بدار المسنين وفي الشركة الأهلية، بل قام متطوعونا بتوزيع الزهور على الأمهات في سوق المباركية، وقمنا بتوفير تذاكر سينما مجانية لكل متطوع يأتي برفقة والدته".

خط البلدية الساخن استقبل 366 شكوى

أفاد التقرير، الذي أعدته إدارة العلاقات العامة في بلدية الكويت، بأن عدد الشكاوى التي تم استقبالها عبر الخط الساخن (139) لقسم الطوارئ التابع لإدارة الخدمات العامة، وتحويلها إلى أفرع البلدية بالمحافظات، خلال فبراير الماضي، بلغت 366 شكوى، وشملت مختلف المجالات.

وذكر التقرير أن أعلى معدل للشكاوى التي تم استقبالها من الجمهور كان في محافظة الأحمدي، حيث بلغ عددها 84 شكوى، تلتها العاصمة بـ74 شكوى، وجاءت حولي في المرتبة الثالثة بـ63، بينما بلغ عدد شكاوى الفروانية 60، وحلت في المركز الرابع، ثم الجهراء بـ53، ومبارك الكبير في المركز الأخير بـ32.

727 مخالفة لبلدية الجهراء في فبراير

أعلنت إدارة النظافة العامة وإشغالات الطرق، في فرع بلدية الجهراء، أنها قامت خلال فبراير الماضي برفع 115463م3 من الأنقاض والمخلفات، إلى جانب توزيع واستبدال 978 حاوية.

وأوضح مدير الإدارة فهد القريفة، في تصريح أمس، أن مراقبة النظافة العامة قامت كذلك بتحرير وتوجيه 727 مخالفة وإنذاراً وتعهداً، إضافة إلى وضع 568 ملصقا لمنشآت مخالفة وسيارات مهملة، ورفع 71 سيارة مهملة.

العازمي: فخورون بفوز طلبتنا في «التحدث بالفصحى»

المقصيد: المدارس الرافد الحقيقي لأنديتنا المحلية واتحاداتنا الرياضية

فهد الرمضان

أعرب العازمي عن اعتزازه وفخره بما حققه طلبة وزارة التربية في المسابقة العربية، وحرصه على تكريمهم لحصولهم على مراكز متقدمة في التحدث باللغة العربية والخطابة.

استقبل وزير التربية وزير التعليم العالي د. حامد العازمي الطلبة الفائزين في مسابقة التحدث باللغة العربية الفصحى والخطابة والإلقاء الشعري وتعميق دراسة النحو السنوية التي تنظمها إدارة الثقافة التابعة للأمانة العامة في جامعة الدول العربية، في مقرها بمصر، بحضور الوكيل المساعد للتنمية التربوية والأنشطة فيصل المقصيد، والموجه الفني الأول للغة العربية بالإنابة المشرف على الفريق الطلابي رئيس الوفد رفاعي الصليلي.

وأعرب العازمي عن اعتزازه وفخره بما حققه طلبة وزارة التربية في المسابقة العربية، وحرصه على تكريمهم لحصولهم على مراكز متقدمة في التحدث باللغة العربية والخطابة، حيث حصلت الطالبة غلا العنزي على المركز الثاني في المرحلة المتوسطة.

وجاء الطالب وليد الشمري في المركز الثاني مكرر بالمرحلة ذاتها، كما احتلت الطالبة ريان الرفاعي المركز الثالث مكرر في المرحلة الثانوية، مثمنا جهود الطلبة ومشاركتهم في مثل هذه المسابقات، ورفع اسم الكويت عاليا في المحافل الدولية.

بطولة «اليد» للطالبات

من جانب آخر، أقام قطاع التنمية التربوية والأنشطة البطولة الأولى على مستوى الأندية المدرسية المسائية في لعبة كرة اليد للطالبات دون سن الـ15، في مدرسة أسماء بنت أبي بكر المتوسطة بنات بمنطقة بيان.

وأكد الوكيل فيصل المقصيد أن البطولة الرياضية الأولى لكرة اليد للطالبات شهدت مشاركة متميزة من جميع المناطق التعليمية، بواقع ناد من كل منطقة تعليمية والتعليم الخاص.

وأشار إلى أن "الرافد الحقيقي لأنديتنا المحلية واتحاداتنا الرياضية هو المدارس التي تساهم في إبراز الدور الرياضي من خلال البطولات التي تقوم بها الاندية المسائية".

وأضاف: "بعد النجاح الكبير الذي حققناه سنستمر في مثل هذه المهرجانات والبطولات، خصوصا بعد إشهار الاتحاد الرياضي المدرسي في أبريل 2018، والذي سيساهم في عودة الرياضة المدرسية بالشكل المطلوب في مختلف الالعاب الرياضية الفردية والجماعية".

العازمي اثناء استقباله الطلبة الفائزين

«المعلمين»: نشرة «الإشرافية» مخيبة للآمال

أعربت جمعية المعلمين عن استيائها الواسع، مما جاء في النشرة الجديدة التي أصدرتها وزارة التربية حول الترقي للوظائف الإشرافية.

وأشارت الجمعية، في بيان، إلى أن التعديلات، التي وضعتها الوزارة على النشرة السابقة للوظائف الاشرافية، التي سحبها وزير التربية على خلفية الجدل الواسع الذي أثارته ولموقف الجمعية الرافض لها، لم تكن موضوعية، وجاءت مخيبة للآمال. وتابعت أن الوزارة لم تستفد من الفترة الماضية التي بقيت فيها النشرة في أدراجها، والتي امتدت ثلاثة أشهر تقريبا، ولم ينظر في المقترحات التي قدمت، والتي كان من شأنها أن تساهم في تحريك عجلة الترقي وفق أسس ومعايير عادلة.

«التربية» تعمم على المدارس رسمياً نشرة «الإشرافية التعليمية»

اجتياز المقابلات شرط لتوظيف خريجي «التربية الأساسية»

تأكيداً لما انفردت به "الجريدة" في عدد الجمعة الماضي، أصدرت وزارة التربية رسمياً نشرة الوظائف الإشرافية التعليمية، حيث تم إرسالها إلى المناطق التعليمية؛ تمهيداً لتعميمها على المدارس.

وفي هذا السياق، حددت الوزارة الشروط والضوابط الواجب توفرها للترشح لشغل الوظائف الإشرافية التعليمية في المدارس والمناطق التعليمية والتواجيه الفنية، حيث أصدرت النشرة الخاصة بهذه الضوابط بعد اعتمادها من وكيل الوزارة د. سعود الحربي، وإرسالها بشكل رسمي إلى المناطق التعليمية الست، تمهيداً لتعميمها على المدارس لاستطلاع آراء الراغبين في الترشح لشغل هذه الوظائف، وإعداد الكشوف الخاصة بذلك في موعد أقصاه 7 أبريل المقبل، للبدء بعد ذلك في إجراءات الاختبارات الإلكترونية والمقابلات الشخصية لمن تنطبق عليه الشروط.

وفي سياق منفصل، علمت "الجريدة" من مصادرها، أن الوزارة بدأت فعلياً تطبيق شرط اجتياز المقابلة لخريجي كليات إعداد المعلمين، بما فيها كلية التربية الأساسية للخريجين الراغبين في التعيين بوظيفة معلم من غير الكويتيين، حيث كان خريجو الكلية مستثنين من إجراء مقابلات التوظيف إذا لم يمر على تخرجهم عام كامل.

وأوضحت المصادر أنه وفق الإعلان الجديد، الذي تم نشره أخيراً، فإن جميع خريجي كليتي التربية والتربية الأساسية من غير الكويتيين، سواء من الخليجيين أو "البدون" أو الوافدين، ملزمون باجتياز مقابلات التوظيف بحسب المادة الدراسية، ثم إتمام إجراءات التعيين بعد ذلك.

وقالت إن الوزارة تهدف من هذا الإجراء إلى انتقاء الكفاءات وتحسين مستوى المعلمين الذين يتم تعيينهم، حيث كانت الإجراءات السابقة تعتمد على تعيين خريجي الكليتين دون إخضاعهم لشرط المقابلات.

«دسمان» ينظم ورشة «جودة المختبرات الطبية»

بهدف نشر الوعي وتثقيف العاملين بأحدث المستجدات الإكلينيكية

عادل سامي

نظم معهد دسمان للسكري، الذي أنشأته مؤسسة الكويت للتقدم العلمي، ورشة عمل تحت شعار "جودة المختبرات الطبية والتدريب، وفقا لمعايير الاعتماد الدولي من الكلية الأميركية للباثولوجي"، وذلك بإشراف المدير العام للمعهد د. قيس الدويري، والمدير التنفيذي للقطاع الطبي د. إباء العزيري.

وأعلن المعهد، في بيان أمس، أن الورشة عقدت للعاملين في مختبرات المعهد وجميع مختبرات وزارة الصحة وبقية المختبرات في القطاع الخاص أيضا، وكان الهدف منها هو التماشي مع سياسة المعهد والمختبر الطبي بتعريف موظفي المعهد وبقية العاملين في المختبرات الطبية من خارج معهد دسمان للسكري على أحدث الطرق وشروط ومتطلبات معايير الجودة والاعتماد الدولي.

وأضاف أن الورشة هدفت كذلك إلى نشر الوعي وتثقيف العاملين في مجال المختبرات الطبية بأحدث المستجدات الطبية الإكلينيكية ومعايير الكفاءة والسلامة الدولية.

وأشار المعهد إلى أن إعداد هذه الورشة جاء من قبل مسؤولة المختبر أسماء الحبيل، وقدمها أفضل الخبراء في مجال جودة الخدمات الطبية في المختبرات، ومن بينهم المدير الطبي في المستشفى الأميركي في دبي د. آرون هان، والمدير الطبي للجودة في المستشفى الأميركي في دبي د. كارلو كابار.

جانب من حضور ورشة العمل

«كان»: 90% نسبة شفاء سرطان القولون في حال اكتشافه مبكراً

عادل سامي

نظمت الحملة الوطنية للتوعية بمرض السرطان (كان) محاضرة توعوية لموظفي البنك التجاري، ضمن فعاليات حملة التوعية بسرطان القولون والمستقيم "أنعش حياتك".

وقدمت المحاضرة رئيسة قسم التوعية الميدانية في إدارة تعزيز الصحة استشارية طب العائلة د. نادية المحمود، التي أكدت أن 90 في المئة من حالات الإصابة بسرطان القولون والمستقيم تكون بين الأشخاص الأكبر من 50 عاماً، مشددة على أهمية الكشف المبكر عن المرض، وخاصة في انعكاساته الإيجابية على العلاج.

وقالت المحمود إن نسبة الشفاء من هذا المرض تعتمد على مراحل اكتشافه، فالمراحل الأولى تصل نسبة الشفاء فيها إلى 90%، وهنا تكمن أهمية الكشف المبكر.

وفيما يتعلق بأعراض سرطان القولون والمستقيم، ذكرت: "غالبا لا توجد أعراض في المراحل الأولى، إلا أنه قد تظهر أيضاً أعراض مثل تغيير في طبيعة التبرز (إسهال أو إمساك وتناوب الإسهال مع الإمساك)، النزيف الدموي من المستقيم، وجود دم بالبراز، آلام أو تقلصات بالبطن، فقر دم بسبب النزيف وعدم الاستجابة للعلاج، ضعف عام وإرهاق، ونزول في الوزن بدون سبب".

سلة أخبار

المحافظ الحجرف استقبل المهنئين

استقبل محافظ الجهراء ناصر الحجرف، في القصر الأحمر، مهنئيه بتولي المنصب، وقد حضر حفل الاستقبال عدد من قيادات الإدارات والمؤسسات ومختاري المناطق وحشد من أهالي المحافظة.

«أمنية» يطلق شراكة بيئية مع البورصة

أعلن مشروع "أمنية" إطلاق شراكة بيئية مع بورصة الكويت، بهدف نشر الوعي البيئي في المجتمع. وجاء ذلك ضمن زيارة قامت بها القائمتان على المشروع: سناء الغملاس وفرح شعبان، للبورصة، بحضور: فهد الرشيد، خالد الحليبي، وثنيان اليوسف.

وفي هذا الجانب، ثمنت الرئيسة التنفيذية لمشروع "أمنية" سناء الغملاس، في تصريح صحافي، "هذا التعاون المثمر مع بورصة الكويت، والذي يأتي نحو العمل إلى تحقيق أهدافنا البيئية التي نسعى من خلالها ضمن إطار المساهمة المجتمعية".

400 أسرة استفادت من «القلوب الرحيمة»

أعلنت لجنة زكاة الأندلس، التابعة لجمعية النجاة الخيرية، أن مشروع "القلوب الرحيمة" يقدم المساعدات المادية لما يقارب 400 أسرة سنوياً.

وأوضح مدير اللجنة بدر الشراح، في تصريح صحافي، أمس، أن المشروع يهدف إلى مساعدة الأسر المتعففة داخل الكويت، ويهتم بشريحة ضعاف الدخل من الأرامل والمعاقين والمرضى، وأصحاب الحاجة.

«الصحة»: الربط الإلكتروني بين المختبرات حسّن النتائج

رضا: الطب النووي تخصص سريع التقدم ومرتبط بالتطور التكنولوجي

عادل سامي

ثمّن وكيل وزارة الصحة المساعد لشؤون الخدمات الطبية المساندة د. فواز الرفاعي الجهود المبذولة من القائمين على تنظيم المؤتمر الثاني للمختبرات الطبية، الذي انطلق أمس ضمن فعاليات الأسبوع الوطني الثاني للمختبرات الطبية لإعداد فعاليات وبرامج توعية لأفراد المجتمع وإجراء الفحوصات للتشخيص المبكر.

وقال الرفاعي، في كلمة ألقاها نيابة عن الوزير د. باسل الصباح، إن حرص اللجنة العليا للمؤتمر على شمول محاوره على المستجدات بتقنية المعلومات والاستفادة من تطبيقات الذكاء الاصطناعي في المختبرات وتطبيق معايير الجودة والاعتماد، يعبر عن الإدراك الواعي والذكي لأهمية التطوير المستمر لأداء المختبرات.

وأضاف أن شمول محاور المؤتمر على الصحة والسلامة والإدارة السليمة للنفايات الطبية بأنواعها المختلفة وحماية العاملين بالمختبرات من المخاطر المختلفة والتشخيص المبكر والدقيق والترصد ومكافحة العدوى بالمستشفيات من شأنه أن يعزز تطبيق الاستراتيجيات والسياسات التي توليها الوزارة أهمية كبيرة في تلك المجالات، لما لها من مردود إيجابي على التطوير المستمر للأداء الفني للتنمية المستدامة ذات العلاقة بالصحة، ورؤية كويت المستقبل 2035.

من جانبه، أكد رئيس المؤتمر د. مأمون القصير أن المختبرات الطبية تعد أحد أسرع التخصصات في النمو والتطور، وذلك جراء الاكتشافات العلمية المتتابعة وبفضل استعمال التقنيات الجديدة في المجالات الطبية التشخيصية.

وأشار القصير إلى أن المختبرات الطبية في وزارة الصحة تتميز بتطورها الفني، والتزامها بقوانين ضبط الجودة، فبعد حصولها على الاعتماد المحلي لضبط الجودة، هي الآن في طور الحصول على الاعتماد الدولي، وهذا إنجاز كبير سيؤدي إلى الارتقاء بكفاءة العمل في المختبرات وجودة مخرجاتها، إضافة إلى توحيد المعايير والبروتوكولات بين المختبرات المختلفة.

وأكد أن الربط الإلكتروني بين المختبرات الطبية ومرافق المستشفيات المختلفة المشتملة على الأجنحة والعيادات الخارجية وأقسام الطوارئ كان له أثر بالغ في تحسين جودة النتائج المخبرية واختصار فترتها الزمنية، موضحا أن العديد من المختبرات بدأت فعلياً اعتماد طلب التحاليل وتحرير النتائج اللاورقية، وذلك في إطار مسعى الوزارة لتوفير خدمات الملف الإلكتروني للمرضى، وأملا في الربط الالكتروني بين جميع المراكز الصحية في الكويت مستقبلا.

الطب النووي

أكد وكيل وزارة الصحة د. مصطفى رضا أن تخصص الطب النووي يعتبر من التخصصات الحديثة السريعة التطور نظرا لارتباطه بالتطور التكنولوجي.

وشدد على حرص الوزارة على توفير أحدث الأجهزة والبرامج المتطورة في مجال الطب النووي لضمان تقديم أفضل الخدمات الصحية.

وقال رضا في كلمة له صباح أمس خلال افتتاح مؤتمر الكويت السنوي للطب النووي الذي يقام برعاية وزير الصحة د. باسل الصباح، إن الوزارة تولي هذا التخصص اهتماما خاصا، لما له من أهمية في علاج العديد من الأمراض كالقلب والشرايين والعظام والكلى والغدد الصماء، إلى جانب تشخيص وعلاج الأورام والأمراض السرطانية.

وأشار إلى أن وزارة الصحة تستضيف هذا المؤتمر الذي يستمر حتى 26 مارس الجاري انطلاقا من حرصها على مواكبة التطورات في مجال الطب النووي، ومناقشة آخر التطورات العلمية والطبية.

من جانبه، قال رئيس مجلس أقسام الطب النووي بالوزارة د. سعود العنزي إن الكويت من أولى دول المنطقة في نسبة عدد أجهزة التصوير قياسا بعدد السكان، وهي متفوقة في عدد الأطباء من أصحاب المؤهلات والفنيين والاختصاصيين، إضافة إلى وجود أقدم برنامج تدريبي بالمنطقة لتخريج أطباء متخصصين في الطب النووي.

وأضاف العنزي أن أقسام الطب النووي بالوزارة توفر خدمات تشخيصية وعلاجية من خلال 11 قسما بأعلى معايير الجودة والسلامة العالمية وبأحدث التكنولوجيا لضمان تقديم أفضل الخدمات الصحية للمرضى.

إغلاق صيدلية ووقف صيدلاني عن العمل

أغلقت وزارة الصحة صيدلية في إحدى الجمعيات التعاونية، لعدم وجود ترخيص لها، ومزاولة مهنة للصيادلة العاملين فيها، وأوقفت صيدلانيا عن العمل 3 أشهر، لبيعه أدوية غير مرخصة ومسجلة في صيدلية أهلية.

وقال وكيل الوزارة المساعد لشؤون الرقابة الدوائية والغذائية د. عبدالله البدر، في تصريح صحافي، أمس، إن "هذا الإغلاق جاء بناء على قرارات لجنة المخالفات الصيدلانية التي يترأسها الوكيل".

وذكر أن إغلاق الصيدلية جاء بعد أن تم الإنذار باستخراج ترخيص، ولكن لم يقدم طلب تجديد للترخيص، لافتا إلى أنه الصيدلي الذي تم إيقافه عن العمل ضبط يبيع أدوية غير مرخصة تضر المرضى، وتمت إحالته إلى الجهات القانونية المختصة. وشدد البدر على عدم تهاون الوزارة فيما يخص صحة المستهلك، مؤكدا أن "الصحة" ستتخذ كل الإجراءات القانونية بحق من يخالف القوانين والقرارات المنظمة لمهنة الصيدلة.

الملك سلمان: تمنياتي للأمير بالصحة وللكويتيين بالتقدم

خادم الحرمين الشريفين استقبل رئيس مجلس الأمة والوفد البرلماني المرافق

يقوم الغانم والوفد البرلماني المرافق له بزيارة رسمية للمملكة العربية السعودية تستغرق يومين تلبية لدعوة من رئيس مجلس الشورى السعودي الدكتور عبدالله آل الشيخ.

الملك سلمان مستقبلاً الغانم والوفد المرافق أمس

استقبل خادم الحرمين الشريفين الملك سلمان بن عبد العزيز في الرياض امس رئيس مجلس الامة مرزوق الغانم والوفد البرلماني المرافق له.

وفي مستهل اللقاء نقل الغانم لخادم الحرمين الشريفين تحيات صاحب السمو امير البلاد الشيخ صباح الاحمد وتقديره واحترامه الكبيرين لاخيه الملك سلمان الذي حمله نقل تحياته وتمنياته لسمو امير البلاد بدوام الصحة والعافية وللشعب الكويتي بمزيد من التقدم والازدهار.

واكد الغانم خلال اللقاء تقدير الكويت أميرا وحكومة وبرلمانا وشعبا للدور المحوري والهام الذي تلعبه المملكة السعودية في حفظ استقرار وامن المنطقة والحرص على وحدة الصف الخليجي والعربي والاسلامي.

واكد الغانم على تميز وخصوصية العلاقات التاريخية بين الكويت والسعودية والتي تعد مثالا يحتذى لشكل العلاقات القائمة على الثقة المطلقة والتكامل والتنسيق والتناغم الكامل بين البلدين.

وحضر اللقاء من الجانب السعودي وزير الدولة عضو مجلس الوزراء الأمير تركي بن محمد بن فهد بن عبدالعزيز، ووزير الداخلية الأمير عبدالعزيز بن سعود بن نايف، ورئيس مجلس الشورى السعودي الشيخ الدكتور عبدالله آل الشيخ، ووزير الدولة عضو مجلس الوزراء الدكتور مساعد العيبان، ووزير الخارجية الدكتور إبراهيم العساف، فيما حضره من الجانب الكويتي اعضاء الوفد البرلماني المرافق للغانم والذي يضم كلاً من أمين سر مجلس الأمة النائب عودة الرويعي، والنواب الحميدي السبيعي وسعدون حماد وعادل الدمخي وماجد المطيري وثامر السويط وعبدالله فهاد وسعد الخنفور وعسكر العنزي وخلف دميثير اضافة الى سفير الكويت لدى الرياض الشيخ علي الخالد والأمين العام لمجلس الأمة علام الكندري.

يذكر ان الغانم والوفد البرلماني المرافق له يقوم حاليا بزيارة رسمية للمملكة العربية السعودية تستغرق يومين تلبية لدعوة من رئيس مجلس الشورى السعودي الشيخ الدكتور عبدالله آل الشيخ.

الكندري استقبل نائب رئيس البرلمان الألماني

الكندري مستقبلاً أوبرمان أمس

استقبل رئيس مجلس الأمة بالإنابة عيسى الكندري في مكتبه امس نائب رئيس البرلمان الألماني (بوندستاغ) توماس أوبرمان والوفد المرافق له بمناسبة زيارته الرسمية للبلاد.

وجرى خلال اللقاء بحث سبل تعزيز وتطوير التعاون بين الجانبين في المجالات كافة لا سيما تلك المتعلقة بالجانب البرلماني.

كما ناقش الجانبان عددًا من الموضوعات والقضايا ذات الاهتمام المشترك إضافة إلى آخر تطورات الأوضاع على الساحتين الإقليمية والدولية.

وحضر اللقاء رئيس لجنة الشؤون الخارجية النائب الدكتور عبدالكريم الكندري وسفير ألمانيا لدى الكويت كارلفريد بيرغنر.

وعقب اللقاء أقام الكندري مأدبة غداء على شرف الضيف الزائر في القاعة متعددة الأغراض بمبنى مجلس الأمة حضرها عدد من النواب.

يذكر أن نائب رئيس البرلمان الألماني والوفد المرافق له إلى البلاد في زيارة رسمية تستغرق ثلاثة أيام.

الموزري لإلغاء الرسوم على الخدمات

شعيب الموزري

تقدم النائب شعيب الموزري باقتراح بقانون بشأن تعديل أحكام المرسوم بقانون رقم 79 لسنة 1995 في شأن الرسوم والتكاليف المالية، مقابل الانتفاع بالمرافق والخدمات العامة، مع إعطائه صفة الاستعجال.

ونص الاقتراح على أن يستبدل بنص المادة 2 من القانون رقم 79 لسنة 1995 النص الآتي: تسري أحكام المادة السابقة على الأثمان التي تدفع مقابل الحصول على الخدمات والسلع والمشتقات النفطية، التي تقدمها الوزارات أو الهيئات والمؤسسات العامة ذات الميزانية الملحقة والمستقلة، وتسري على الشركات المملوكة للدولة، ولا تسري على مقابل الانتفاع والرسوم المقررة طبقا للاتفاقيات الدولية.

كما نص على أن تضاف مادة جديدة للقانون المذكور نصها كالتالي: تلغى كافة القرارات الوزارية والادارية التي صدرت بزيادة الرسوم مقابل الخدمات العامة التي تقدمها الوزارات والهيئات والشركات العامة للمواطنين، والتي صدرت قبل صدور هذا القانون.

«الميزانيات»: مناقلات مالية واسعة في «الاتصالات»

عقدت لجنة الميزانيات والحساب الختامي البرلمانية اجتماعاً الأسبوع الماضي ناقشت فيه مشروعي ميزانية الهيئة العامة للاتصالات وتقنية المعلومات ووكالة الأنباء الكويتية للسنة المالية الجديدة 2020/2019 وحسابهما الختامي للسنة المالية المنتهية 2018/2017 وملاحظات ديوان المحاسبة وجهاز المراقبين الماليين بشأنهما.

وقال رئيس اللجنة النائب عدنان عبدالصمد إنه بالنظر إلى ميزانية الهيئة العامة للاتصالات وتقنية المعلومات شددت اللجنة على ضرورة إيجاد آلية رشيدة تحقق العدالة والشفافية في حسم القضايا الخلافية فيما بين الجهات الحكومية وديوان المحاسبة باللجوء إلى مجلس الوزراء، لافتاً إلى أن اللجنة سبق أن ناقشت ذلك باجتماعها مع سمو رئيس مجلس الوزراء.

وأوضح أن اللجنة ناقشت ما لوحظ على الهيئة من توسع في إجراء المناقلات المالية والتي تم توجيهها لتعزيز بند المكافآت لفرق العمل نتيجة استمرار الهيئة بالاستعانة بموظفي الأمانة العامة لمجلس الوزراء كونها الجهة المشرفة على الأعمال الإدارية والمالية والقانونية على الرغم من إنشاء الهيئة منذ العام 2014، حيث تعهد رئيس الهيئة أثناء الاجتماع بأنه سيتم فصل أعمال الهيئة عن الأمانة خلال الشهرين القادمين.

وبين أن اللجنة أكدت كذلك ضرورة السرعة في اتخاذ ما يلزم نحو اصدار كافة اللوائح المنظمة للعمل والملزمة منها قانونا، لتفعيل دور الهيئة ووفق القدرة على تسيير أعمالها والحد من استمرار فرق العمل واللجان لأعمال تعد أساسا من صميم أعمال الموظفين بالهيئة خاصة بعد مرور أكثر من 3 سنوات على انشائها.

وقال إن اللجنة ناقشت مدى قدرة الهيئة في تنفيذ مشروع استيراتيجية الأمن الوطني السيبراني ومبررات رفع تكلفة المشروع الكلية من 64 مليون دينار إلى 118 مليون دينار على مدى 3 سنوات لتنفيذه، كونه من المشاريع ذات الأهمية على المستوى الوطني وبحاجة لذوي الخبرة والمهارة من المختصين.

«كونا»

وأضاف عبدالصمد أنه بخصوص وكالة الأنباء الكويتية «كونا» فقد ناقشت اللجنة استمرار ما تعانيه الوكالة من مركزية في اتخاذ القرارات الإدارية وفقا لتعبير ديوان المحاسبة أثناء الاجتماع وما يعانيه الباب الأول من اختلالات ولعدة سنوات متتالية بما يتعلق بمنح المكافآت والبدلات والحوافز المالية بما يتعارض مع الضوابط المنظمة لها ومن دون أخذ الموافقات المسبقة من الجهات المختصة.

وبين أنه من المهم أخذ موافقات مجلس الخدمة المدنية لتلافي تكرار رصد ذات الملاحظات سنويا في تقارير الجهات الرقابية على الرغم من إعطاء مهلة للوكالة لتسوية تلك الملاحظات إلا أنها لم تكن جادة في تسويتها، والتي كانت مبررا لرفض اللجنة لميزانية الوكالة وحسابها الختامي لسنتين متتاليتين.

وأوضح عبدالصمد أن اللجنة أكدت ضرورة التعاون مع الجهات الرقابية كافة، واتخاذ الخطوات العملية الجادة في تسوية الملاحظات المسجلة على الوكالة في التقارير الرقابية، وإيجاد آليات أكثرَ تفاعلية وتواصلية معها بعيدا عن الطرق التقليدية لما له من أثر في تسوية الملاحظات أولا بأول بما فيها المكاتب الخارجية للوكالة وما ورد عليها من ملاحظات ومخالفات مالية، وسبق أن أوصت اللجنة بذلك في تقاريرها السابقة.

عمر الطبطبائي: الغانم يدعم إنشاء مفوضية للإصلاح القانوني

كشف النائب عمر الطبطبائي عن تقدمه باقتراح بقانون بشأن انشاء مفوضية للإصلاح القانوني.

وقال الطبطبائي في تصريح صحافي: انني لقيت الدعم من رئيس المجلس لهذا الاقتراح، وفي الجلسة القادمة سنقدم طلب استعجال لإقراره لعل وعسى يتم ذلك بأسرع وقت ممكن.

وأضاف: هناك اقتراح بقانون قدمته عام 2017 مع عدد من النواب لانشاء مفوضية الإصلاح القانوني، مشيرا الى ان هذه المفوضية ستقوم بمساعدة النواب في اقرار القوانين ومراجعتها، وأنها ستعمل بعيدا عن اي تجاذبات سياسية، وسترفع تقارير، وستقوم بمراجعة القوانين او الاقتراحات بقوانين ومقارنتها بأفضل القوانين العالمية.

وتابع ان مجلس الامة يقوم بدورين هما المراقبة والتشريع، وديوان المحاسبة هو الذراع الحقيقية لمجلس الامة والكويت لا يوجد بها جهة تراقب التشريعات وتطورها وتدرسها، ولا يوجد بها جهاز فني لدراسة جميع القوانين سواء كانت سابقة او قادمة، لافتا الى انه لا يوجد لدينا جهاز يراجع القانون المدني وقانون التجارة الذي تم إقراره منذ عدة سنوات.

العدساني: تعزيز الشفافية والنزاهة

كشف النائب رياض العدساني ان تحسين الإدارة الحكومية وتعزيز الشفافية والنزاهة وتطبيق قانون منع تعارض المصالح وضمان عدم إدخال أنشطة دخيلة على ثوابت المجتمع، متطلبات أساسية لدراسة مشروع المنطقة الاقتصادية الشمالية.

وقال العدساني في تصريح بمجلس الأمة امس: رسالتي إلى سمو رئيس مجلس الوزراء والنائب الأول وزير الدفاع فيما يتعلق بموضوع المنطقة الاقتصادية الشمالية أنه يتطلب قبل النظر في دراسة المشروع تحسين الإدارة الحكومية في مكافحة الفساد، والجدية في تعزيز الشفافية والنزاهة، بالإضافة إلى منع تعارض المصالح بكل الأوجه، وفصل التجارة عن السياسة.

وأوضح العدساني انه يوجه رسالة إلى سمو رئيس مجلس الوزراء لانه من يرسم السياسة العامة للدولة، والى النائب الأول المشرف على المشروع، مفادها انه لن يعطي صكا لأي وزير في الحكومة حتى يثبت جديته في هذا الجانب.

وتابع: هناك سوابق لإخفاقات عديدة حدثت في مشاريع خطة التنمية من بينها مشروعا مستشفى جابر واستاد جابر، تجعلنا نؤكد أهمية الاستعدادات الجادة من الحكومة لهذا المشروع التنموي الكبير.

وأوضح أن العمل على إنجاز هذا المشروع الحيوي الذي يضم 42 مشروعا تبلغ تكلفتها 22 مليار دينار، وتتراوح استثماراتها بين 450 و600 مليار دولار يتطلب العمل على تعزيز الشفافية وتحسين الإدارة قبل البدء في دراسته، مشددا على ضرورة الالتزام بسيادة الدولة وتوافق الاتفاقيات والقوانين الخاصة بالمشروع مع الدستور الكويتي.

الدلال: الإحالة للتقاعد سببت الكثير من المشاكل

أكد النائب محمد الدلال رفضه رفع الرسوم على الخدمات العامة، أو فرض رسوم جديدة قبل صدور قانون من مجلس الأمة، داعيا المجلس إلى وقفة جادة للتصدي لهذا التوجه الحكومي.

وقال الدلال، في تصريح صحافي بمجلس الأمة، إن «وزارة المالية تتعمد عدم تطبيق الدستور ومخالفة القانون، وتتجاهل مطالب النواب التي أكدنا فيها عدم فرض أي رسوم جديدة على الخدمات، أو زيادة الرسوم الحالية إلا بقانون».

وأضاف: «نسمع أن هناك زيادة رسوم مقابل الخدمات في البلدية ووزارة الداخلية، وبعض الجهات الأخرى»، مؤكدا أن «هذا التوجه لا يراعي النصوص الدستورية المتعلقة بالرسوم والتكاليف، إذ لا يجوز بناء عليها زيادة الرسوم على قيمة الخدمات المقرة منذ عام 1994 إلا بقانون».

ولفت الى أن الحكومة نفت فرض ضرائب، لكنها دخلت عبر «الشباك» بفرض رسوم على خدمات الدولة أو زيادة قيمتها، معتبرا أن بعض الرسوم مبررة، سواء كانت تخص المواطنين أو المقيمين.

وأضاف أنه وجه سؤالا عن الجهات التي رفعت الرسوم بلا قانون، والموقف الحكومي وموقف ديوان المحاسبة من الزيادة، مشددا على أن هذه القضية تستحق وقفة جادة من مجلس الأمة.

من ناحية أخرى، قال الدلال إنه وعددا من النواب تقدموا باقتراح بقانون بصفة الاستعجال، لإضافة فقرة جديدة للقانون رقم 32 لسنة 1979 بشأن الخدمة المدنية. وأوضح أن قانون الخدمة المدنية الحالي ترك الموضوع بيد كل وزير لإحالة الموظفين إلى التقاعد، ما تسبب في الكثير من المشاكل، ومنها ما حصل بإحالة 156 محققا إلى التقاعد، وكذلك الإجراء المماثل الذي تم في وزارة الأشغال.

في موضوع آخر، اعتبر الدلال أن نقل القنصلية المصرية من منطقة الروضة إلى منطقة السلام بجنوب السرة لا يعد حلا حاسما، باعتبار أنه سينقل الأزمة المرورية وزحام المراجعين إلى منطقة سكنية أخرى. وقال إن بلدية الكويت وفرت لوزارة الخارجية قطعة أرض كاملة في منطقة مشرف، لإقامة مباني السفارات والقنصليات والبعثات الدبلوماسية.

الفاضل: اكتشاف 39269 لغماً بالمواقع النفطية منذ الغزو

● محيي عامر

كشف وزير النفط وزير الكهرباء والماء خالد الفاضل أن عدد الألغام التي تم اكتشافها في المواقع النفطية منذ الغزو العراقي الغاشم حتى تاريخه، والتعامل معها، بلغ 39269 لغما وذخيرة، مبينا أن الإجراء المتبع حال اكتشاف أي أجسام غريبة، سواء كانت الغاما أو ذخائر غير متفجرة، هو التنسيق الفوري مع وزارة الدفاع لمباشرة شؤونها، وفقا لاختصاصها بذلك.

وقال الفاضل، في رده على سؤال للنائب راكان النصف، بشأن ما نشرته «الجريدة» 16 ديسمبر الماضي، إن الشركة المتعاقد معها لإجراء المسوحات الاستكشافية للمواقع النفطية نفذت جميع الأعمال المطلوبة منها، وفقا لما هو متفق عليه في هذه العقود، علما أن بعض هذه الشركات لا تزال مستمرة في تنفيذ أعمالها حتى تاريخه.

وأضاف: «نشير إلى أن من بين العقود المشار اليها عقدا خاصا لإزالة وتطهير التربة من الألغام والمتفجرات، وهو عقد تنفيذ أعمال إزالة وتطهير التربة الملوثة في شمال وجنوب الكويت من الألغام والذخائر غير المتفجرة نتيجة الغزو العراقي عام 1990، والمبرم مع شركة أكسبلوموا للخدمات الفنية- (سنغافورة) في 29 نوفمبر 2016 بمبلغ وقدره 20.474.847.83 دولارا، وهو ما يعادل تقريبا 6.212.356 دينارا، حيث تقوم الشركة المذكورة بإتمام الأعمال الخاصة بالعقد بشكل مباشر على أكمل وجه، باستخدام أحدث التقنيات الخاصة للكشف عن الذخائر والمتفجرات بواسطة المسح الجيوفيزيائي، تحت إشراف فريق متخصص بالذخائر والمتفجرات، تابع لمستشار المشروع، وكذلك بالتنسيق المباشر مع ممثلي وزارة الدفاع، وبلغت نسبة إنجاز الأعمال في المشروع حتى الآن 32%.

وحول آخر مرة أجرت الوزارة مسحا وتقييما لمواقعها النفطية للبحث عن الالغام، أضاف أن شركة نفط الكويت تقوم بمسح مواقعها النفطية بشكل دائم كجزء من متطلبات العمل لكل مشاريع المسوحات الاستكشافية أو المشروعات الأخرى، ولضمان وسلامة العاملين في المشروع والمعدات، بحثا عن الأجسام الغريبة التي منها الألغام والذخائر والمتفجرات، عن طريق الشركات الموكلة إليها هذه الاعمال (المقاول الرئيسي)، والتي تقوم بتنفيذها بواسطة مقاولي الباطن لديها.

وأشار إلى أن شركة النفط اجرت 3 مسوحات العام الماضي، للكشف عن الألغام والذخائر والمتفجرات في مختلف مناطقها النفطية، بالتنسيق مع وزارة الدفاع.

وعن عدد الانفجارات التي حدثت في المواقع النفطية منذ الغزو العراقي الغاشم، وعدد المصابين والوفيات بسببها، أفاد الفاضل بأنه لم يتم تسجيل أي انفجار في المواقع النفطية منذ الغزو حتى تاريخ ورود هذا السؤال، كما أنه لا توجد إصابات أو وفيات نتيجة الألغام والذخائر غير المتفجرة.

جدول المسوحات لشركة نفط الكويت بحثاً عن الألغام

تاريخ إجراء المسح	المنطقة الممسوحة
أبريل 2018	1G.1F.1E.1D.1C.2H.2D.2C .2B
مايو 2018	4D & 3B
أكتوبر 2018	1G.1F.1E

سلة برلمانية

5 نواب يستعجلون فوائد وقروض «التأمينات»

قدم النواب محمد هايف، ويوسف الفضالة، ود. عادل الدمخي، وعبدالله الكندري ود. بدر الملا طلب استعجال مناقشة التقرير الثالث والاربعين للجنة الشؤون المالية والاقتصادية بشأن فوائد قروض المؤسسة العامة للتأمينات بالجلسة القادمة وتقديمة على ما سواه نظرا لأهميته وعرضه على المجلس.

الشاهين لمنع دخول المركبات إلى المدارس

قدم النائب أسامة الشاهين اقتراحا برغبة بمراجعة إجراءات الأمن والسلامة في مدارس الكويت، ومنها منع دخول المركبات والعمال إلى المدارس أثناء ساعات الدوام، وإصدار قرار - مدوّنة - يضمنها ويعممها ويُلزم بها، على أن يتم نشره والتذكير به والمتابعة الدورية لمدى الالتزام به وتطبيقه في كافة المدارس الحكومية والخاصة.

5 نواب لتعديل إحالة الموظف للتقاعد

قدم النواب محمد الدلال، وعبدالله الكندري، وبدر الملا، وأسامة الشاهين، وخليل عبدالله، اقتراحا بقانون بتعديل بعض أحكام المرسوم بقانون رقم (15) لسنة 1979 في شأن الخدمة المدنية. ونص على ان تضاف الفقرة التالية إلى نص المادة (32) من المرسوم بقانون رقم (15) لسنة 1979 في شأن الخدمة المدنية على النحو التالي: ويضع مجلس الخدمة المدنية الاشتراطات والضوابط اللازمة لإحالة الموظف للتقاعد مشتملة أسباب الإحالة للتقاعد وآليات وخطوات الإحالة والمدة الزمنية المطلوبة لإبلاغ الموظف بإحالته للتقاعد وضوابط الاستثناءات الواردة على الإحالة.

عبدالله يسأل عن شهادات موظفي «التأمينات»

وجّه النائب د. خليل عبدالله سؤالاً إلى وزير المالية د. نايف الحجرف استفسر فيه عن المزايا المالية التي يتلقاها الموظفون، وخاصة حملة شهادات الدراسات العليا (الماجستير والدكتوراه) العاملين بالمؤسسة العامة للتأمينات الاجتماعية، وتمييز المؤسسات والإدارات الحكومية الأخرى بمزايا أعلى وأفضل من نظرائهم بـ«التأمينات». وطلب عبدالله، في سؤاله، «نسخة من الهيكل التنظيمي والكادر الوظيفي وسلم وجدول الرواتب لموظفي المؤسسة المعتمد لديكم، وفي حال عدم وجود ذلك يرجى توضيح الأسباب مع تحديد الجهة المسؤولة أو الشخص المسؤول عن امتناع الإدارة عن توفير النظام الوظيفي المعتمد لموظفي المؤسسة حتى تاريخ طرح هذا السؤال».

ترقية الشطي وأكبر إلى رتبة لواء بـ «الإطفاء»

الصالح خلال ترقية الشطي وأكبر

محمد الشرهان

صدر مرسوم أميري بترقية العميدين محمد الشطي وموسى أكبر إلى رتبة لواء، وتعيينهما نائبين للمدير العام للإدارة العامة للإطفاء.

وقلّد نائب رئيس مجلس الوزراء وزير الدولة لشؤون مجلس الوزراء، أنس الصالح، اللواءين الشطي وأكبر رتبتيهما الجديدتين، ونقل إليهما تحيات وتهاني القيادة السياسية العليا على ترقيتهما التي لم تأت من فراغ، لكن جاءت انطلاقا من الثقة التي أولتهم إياها القيادة السياسة العليا وقيادة الإدارة العامة للإطفاء.

وأكد الصالح في الكلمة التي وجهها بهذه المناسبة أن «هذه الترقية جاءت تقديرا للجهود المخلصة في خدمة الوطن، مشددا على أن عمل رجال الإطفاء محفوف بالمخاطر، وقد سطروا فيها تضحياتهم من أجل توفير الحماية اللازمة للأرواح والممتلكات.

«الحرس» يوقع مذكرة تفاهم مع «المعلومات المدنية»

تتعلق بإنشاء وتشغيل البنية التحتية للمفتاح العام وقراءة الشهادة الرقمية

وقع الحرس الوطني مع الهيئة العامة للمعلومات المدنية مذكرة تفاهم، بحضور كل من وكيل الحرس الفريق الركن هاشم الرفاعي، والمدير العام للهيئة مساعد العسعوسي، بشأن إنشاء وتشغيل البنية التحتية للمفتاح العام، ومنح صلاحية قراءة الشهادة الرقمية للحرس، للقيام بالتصديق الإلكتروني على مراسلاته.

ونقل الرفاعي إلى العسعوسي تحيات القيادة العليا للحرس، ممثلة في سمو رئيس الحرس الشيخ سالم العلي، ونائب الرئيس الشيخ مشعل الأحمد، مؤكدا أن توقيع مذكرة التفاهم جاء بتوجيهات القيادة، وانطلاقا من أهداف الخطة الاستراتيجية للحرس 2020 "الأمن أولاً" بتعزيز التعاون مع وزارات الدولة ومؤسساتها.

وأوضح الرفاعي أن المذكرة تعكس اهتمام الحرس بمواكبة توجهات الدولة في تعزيز الربط الإلكتروني بين المؤسسات الحكومية في كل المجالات، كما أن توقيع الاتفاقية يأتي ضمن أعمال مشروع مكتب بلا أوراق، وتعتبر احد بنوده الأساسية، والذي يسعى الحرس من خلاله إلى استخدام التكنولوجيا الحديثة في كل معاملاته، والاستغناء عن الأوراق وفق خطة مرسومة.

حضر التوقيع من الحرس المعاون للشؤون المالية وإدارة الموارد العميد رياض طواري، وعدد من ضباط الحرس.

> المذكرة تعكس اهتمام الحرس بمواكبة توجهات الدولة في تعزيز الربط الإلكتروني بين المؤسسات
> الرفاعي

الرفاعي والعسعوسي يتبادلان المذكرة

حجز إطفائي استولى على مركبة تابعة لأحد مراكز الإطفاء

تسجيل قضية ضده وعقوبات إدارية أخرى... وإصابة 6 أشخاص في حريق بحولي

محمد الشرهان

قال مدير إدارة العلاقات العامة والإعلام بالإدارة العامة للإطفاء العميد خليل الأمير، إن "الإطفاء"، وبناء على تعليمات مديرها العام الفريق خالد المكراد، اتخذت كل التدابير القانونية بالتنسيق مع وزارة الداخلية، فيما يتعلق بأحد رجال الإطفاء الذي ارتكب حادثاً مرورياً، وهو يقود سيارة تابعة لـ "الإطفاء"، نوع وانيت، وعند نقله للمستشفى تشاجر مع محقق المستشفى، ورجال الأمن هناك.

وأضاف العميد الأمير أن الفريق المكراد أمر بإجراء تحقيق عاجل حول الواقعة، إذ تبين أن إطفائياً برتبة وكيل عريف حضر إلى مقر عمله في مركز إطفاء الزور في ساعة مبكرة من صباح أمس، وأخذ سيارة الخدمات بالمركز من نوع وانيت، وانطلق بها إلى جهة غير معلومة، ووقع له حادث مروري، وأصيب من خلاله، ونقل على إثره إلى مستشفى العدان، وهناك تشاجر مع المحقق ورجال الأمن الذين أبلغوا بدورهم غرفة العمليات.

وذكر أن الفريق المكراد أمر، بمجرد وصول التقرير إليه، باتخاذ كل العقوبات الإدارية ضد الإطفائي، وتسجيل قضية سرقة مركبة تابعة لـ "الإطفاء" وإتلافها، مشيراً إلى أن جهات التحقيق في قطاع الأمن بوزارة الداخلية سجلت عدة قضايا بحق الإطفائي، وأمرت بحجزه على ذمتها.

من جهة أخرى، أصيب 6 أشخاص بحالات اختناق وإجهاد حراري، من جراء حريق كبير اندلع مساء أمس الأول في بناية بمنطقة حولي، ونجح رجال الإطفاء في إنقاذ عدد كبير من سكان البناية، بعد أن حاصرتهم أعمدة الدخان، كما أسفر الحادث عن خسائر مادية جسيمة لحقت بموقع الحريق.

وفي التفاصيل التي رواها، العميد خليل الأمير، أن غرفة عمليات الإدارة تلقت بلاغا مساء أمس الأول يفيد باندلاع حريق بناية بمنطقة حولي، وفور تلقي البلاغ تم تحريك مراكز إطفاء حولي والبدع والإنقاذ الفني بقيادة المقدمين حمود قبازرد وعبدالله الخبان، الى موقع البلاغ.

وأضاف أنه تبين لرجال الإطفاء أن الحريق اندلع في شقة بالدور التاسع، وأن هناك عددا كبيرا من السكان محشورين جراء انتشار الدخان الكثيف، فعمل رجال الإطفاء أولا على إخلاء سكان البناية، ومن ثم شرعوا في إخماد النيران التي أتت على الشقة، وبالتالي حالوا دون امتداد الحريق الى الشقة المجاورة.

وذكر العميد الأمير أن الحادث أسفر عن إصابة 6 أشخاص من سكان البناية بحالات اختناق وإجهاد حراري، وعالجهم في موقع الحادث فنيو الطوارئ الطبية.

صباح العبدالله سفيراً للفدرالية العالمية

صباح العبدالله

حصل النائب الأول لرئيس الاتحاد العربي للمحاربين القدماء وضحايا الحرب، الشيخ صباح العبدالله، على منصب سفير الفدرالية العالمية لشؤون الشرق الأوسط، وهو أول شخصية عربية تتولى هذا المنصب.

«الجمارك»: ضبط 1965 حبة مخدرة مع مسافر عبر مبنى T4

محمد الشرهان

أحبط رجال الجمارك في مبنى "T4" بالمطار محاولة تهريب 1965 حبة مخدرة عثر عليها بحوزة مسافر آسيوي، وتم إعداد محضر بضبط المؤثرات العقلية وإحالتها إلى الاختصاص.

وفي تفاصيل الضبطية، ذكر عضو لجنة الإعلام الجمركي نواف المطر، أنه خلال قيام رجال جمرك مطار "T4" بعملهم تم الاشتباه في مسافر قادم من إحدى الدول الآسيوية، بعد أن أعطت الأجهزة إشارات بوجود مواد محظورة، فضلا عن اشتباه أحد المفتشين بأن المسافر يحمل مواد مخدرة، وبتفتيش أمتعته يدوياً عثر على الحبوب بين ملابسه، وبحصر المضبوطات تبين انها تبلغ 1965 حبة.

وأكد المطر التزام جميع المفتشين في كل المنافذ الجمركية الجوية بتعليمات المدير العام المستشار جمال الجلاوي، ونائب المدير العام الشيخ فيصل العبدالله، بفحص جميع المسافرين بشكل دقيق للحماية للوقاية من تهريب كل المواد المحظورة، مثمناً في الوقت ذاته الدعم الذي يحظى به جمرك المطار من المدير العام ونائبه لشؤون المنافذ.

«الداخلية»: بروشورات توعية عن إلغاء ملصق الإقامة

توزيع البروشورات خلال حملة «الداخلية»

أعلنت الإدارة العامة للعلاقات والإعلام الأمني بوزارة الداخلية أنه بمناسبة تطبيق القرار الوزاري رقم (135) لسنة 2019 الذي يقضي بإلغاء ملصق الإقامة بجوازات سفر الأجانب والاستعاضة عنه بالبطاقة المدنية سارية المفعول، قام فريق من الإدارة بتوزيع العديد من البروشورات والمطبوعات بجميع المحافظات.

وذكرت ان ذلك وفق الخطة الاستراتيجية الموضوعة من قبل المؤسسة الأمنية لتوعية المواطنين والمقيمين بكافة الأمور المتعلقة بإلغاء ملصق الإقامة بجوازات سفر الأجانب وكيفية انجاز المعاملات عن طريق الأون لاين بموقع الوزارة مما يوفر لهم الوقت والجهد، موضحة أنها على استعداد تام للرد على أي استفسارات حول تطبيق القرار.

ودعت الإدارة الجميع الى المحافظة على البطاقة المدنية والتأكد من صحة البيانات التي تتضمنها ومطابقتها برقم الجواز والاسم باللغة العربية واللاتينية حتى لا تكون هناك أخطاء تسبب عدم الاعتداد بها في المغادرة والقدوم.

«العلمي» نظّم حملة لتنظيف الشواطئ

جانب من المشاركات في حملة النظافة

نظم النادي العلمي الكويتي حملة لتنظيف الشواطئ، بمشاركة مركز الهدى نساء الصباحي، التابع لإدارة الدراسات الإسلامية بوزارة الأوقاف والشؤون الإسلامية.

وقال رئيس فريق النادي العلمي للغوص محمد الراشد، إن "الحملة تأتي إدراكا من النادي بأهمية تفعيل مساهماته الرامية إلى الحفاظ على البيئة ورفع الوعي بأهميتها، كأحد محاور التنمية المستدامة المنشودة".

وأضاف أن الحملة هدفت إلى تنظيف الشواطئ من المخلفات والنفايات وحمايتها من السلوكيات الجائرة، وإعادة الحيوية إلى حياتها الفطرية، بما يوفر الحماية للإنسان والكائنات الحية الأخرى.

وذكر أن الحملة جاءت من منطلق التزام "العلمي" بالمسؤولية الاجتماعية تجاه البيئة، ولنشر الوعي بأهمية الحفاظ على بيئة طبيعية ونظيفة.

شدد على أن النادي حريص على الالتزام بواجبه البيئي والتوعوي، لافتا إلى أنه يهدف، من خلال مبادراته البيئية، إلى المساهمة الفعالة بحماية الطبيعة، وتعزيز الوعي تجاهها من أجل مجتمع ينعم بصحة وحياة أفضل.

وأكد حرص "العلمي" الدائم على التعاون مع كل الجهات الحكومية والأهلية من خلال تلك الحملات، للمحافظة على المظهر العام للبلاد، والسعي المتواصل لمكافحة المظاهر السلبية، وكل الممارسات التي تهدد الشواطئ العامة من خلال ترك المخلفات على الشواطئ، وعدم وضعها في الحاويات التي وضعتها البلدية لهذا الخصوص.

وبيَّن أن تنظيم ومشاركة النادي في هذه الحملات يرمي إلى إيصال رسالة للمجتمع بأهمية المحافظة على بيئة نظيفة وشواطئ خالية من المخلفات بكل أنواعها، نظراً لأهمية البيئة للإنسان والكائنات التي تعمل على حفظ التوازن البيولوجي، إضافة إلى غرس وتعزيز النظافة البيئية لدى جميع فئات المجتمع، وللتوعية بالآثار السلبية الناتجة عن عدم المحافظة على البيئة.

«الساير القابضة» وشركة جبلة الراعيان الماسيان لجائزة الكويت للتنمية المستدامة

كانت "الساير القابضة" وشركة جبلة الراعيين الماسيين لجائزة الكويت للتنمية المستدامة التي تم إطلاقها في 18 مارس 2019 من قبل الأمانة العامة للمجلس الأعلى للتخطيط والتنمية، من أجل معرفة أفضل ممارسات الأعمال المستدامة وتعزيزها.

ونوه محمد ناصر الساير، عضو مجلس الإدارة التنفيذي ورئيس لجنة الاستدامة، بأن مجموعة الساير القابضة أظهرت التزاما واضحا لدعم رؤية 2035 وأهداف الأمم المتحدة الـ SDG's كلاعب أساسي ورائد في الاقتصاد الكويتي، من خلال تبنيه إطار بوصلة الاستدامة منذ عام 2014، الذي يغطي الجوانب البيئية والاقتصاد المسؤول والخدمة المجتمعية ورفاه العملاء والموظفين.

وأشاد المهندس نهاد الحاج علي، مدير مجموعة التميز المؤسسي بالإنابة، بإنجازات المجموعة التنموية والمستدامة، ومنها:

- نحن أول شركة أطلقت السيارات الهجينة التي تعمل بمحركين في الكويت، ووصل العدد حاليا إلى خمس سيارات هجينة، للتقليل من البصمة الكربونية.
- للاعتماد على مصادر الطاقة المتجددة في مبانيها حتى تاريخه تم تركيب 550 kw واط في بعض مواقعها، وسيصل الرقم قريبا إلى 2 ميغاواط.
- اعتماد أنظمة المباني الخضراء في ثلاثة مبان، وتم الحصول على شهادة Gord البلاتينية لنظام تقييم الاستدامة العالمي للمبنى الرئيسي من GSAS كأول مبنى خاص في الكويت لعام 2018.
- اعتماد بوصلة الاستدامة في عام 2014 كإطار استدامة لعمل المجموعة وتطور إلى ترس الاستدامة لاحقا.
- فازت المجموعة بمركز الوصيف الأول على مستوى الشركات الكبيرة على مستوى المنطقة لعام 2018.
- فازت المجموعة أخيرا بالمركز الأول في مجال الصحة والبيئة والسلامة في جائزة شركة البترول الوطنية الكويتية الثانية عشرة لأداء المتميز في مجال الصحة والسلامة والبيئة.

وذكر براك المراغي، الرئيس التنفيذي لشركة جبلة القابضة، "أننا مع الكويت يداً بيد، ساعين إلى مواءمة ركائز التميز والاستدامة مع أهداف ورؤية الكويت الجديدة 2035".

ونحن ندعو ونشجع جميع الشركات على المشاركة في هذه المسابقة المهمة عبر الموقع: http://www.ksda.gov.kw

«تنفيذية الاتحاد» لـ الجريدة.: قائمة موسّعة من «الاعتماد الأكاديمي»... قريباً

الهيئة تلقت وعوداً بالتوسع في جامعات فرنسا وبريطانيا وأميركا

حمد العبدلي

أعلن م. فلاح السويري، قرب إصدار قائمة بالجامعات المعتمدة من الجهاز الوطني للاعتماد الأكاديمي وضمان جودة التعليم، لافتاً إلى أنها تشهد توسعاً في أعداد الجامعات المرموقة، التي تم الاعتراف بها في الكويت.

كشف رئيس الهيئة التنفيذية للاتحاد الوطني لطلبة الكويت م. فلاح السويري عن قرب اصدار قائمة بالجامعات المعتمدة من الجهاز الوطني للاعتماد الاكاديمي وضمان جودة التعليم، مؤكدا التوسع في أعداد الجامعات المرموقة، التي تم الاعتراف بها في الكويت، والتي تعتبر ذات مكانة أكاديمية عالية.

وأضاف السويري، في تصريح لـ«الجريدة»، أن الهيئة التنفيذية قامت بالعديد من التحركات لاعتماد جامعات في فرنسا وبريطانيا، وكذلك أميركا ودول الخليج لإتاحة المجال لإخواننا الطلبة في الدراسة بهذه الجامعات، بدلا من اقتصار خياراتهم على جامعات معينة قد لا تناسب الطلبة المبتعثين، مؤكداً أن مطالبات الهيئة لاقت قبولا من المسؤولين في وزارة التعليم العالي، خاصة بعد تشكيل لجنة مشتركة لبحث المشاكل الطلابية والسعي لحلها مع المسؤولين، بناء على مخاطبات ولقاءات مستمرة لإيصال صوت اخواننا الطلبة.

وشدد على أن «التنفيذية» تواصل تحركاتها مع المسؤولين في وزارة التعليم العالي والجهاز الوطني للاعتماد الاكاديمي وضمان جودة التعليم، للوقوف على آخر التحركات بشأن قائمة الجامعات المعتمدة في دول الابتعاث، والتي منها فرنسا والمملكة المتحدة والولايات المتحدة الاميركية، وكذلك استراليا ودول الخليج، مثمنا تعاون وكيل وزارة التعليم العالي د. صبيح المخيزيم ومدير الاعتماد الاكاديمي وضمان جودة التعليم د. حمد العدواني وجهودهما.

فلاح السويري

وأوضح السويري أنه تلقى وعوداً من المسؤولين في وزارة التعليم العالي لحل الكثير من المشاكل الطلابية، لافتاً إلى أن جهود الهيئة آتت ثمارها باعتماد البدل الاكلينيكي لطلبة طب الاسنان.

«اتحاد أميركا» يقدم 4 دراسات عن تداعيات الغلاء المعيشي إلى وزير التربية

«لم نتسلم حسابات العهد المالية من الاتحاد السابق»

حمد العبدلي

قدم أمين سر الاتحاد الوطني لطلبة الكويت- فرع الولايات المتحدة الأميركية علي الغانم إلى وزير التربية وزير التعليم العالي د. حامد العازمي، 4 دراسات مختلفة تتعلق بالغلاء المعيشي الذي يواجهه الطلاب الكويتيون المبتعثون في أميركا، وضرورة زيادة المخصصات المالية، إضافة إلى عرض العديد من المطالبات الأخرى.

والتقى وفد من الاتحاد ممثلي المكتب الثقافي في واشنطن د. عادل مال الله ود. نجلاء الفرج؛ لمناقشة زيادة هذه المخصصات، وتقديم الدراسات الخاصة بهذا الموضوع.

من جانب آخر، أكد الاتحاد، أنه لم يتسلم حسابات العهد المالية من الاتحاد السابق حتى الآن، مستغربا مماطلة الهيئة الإدارية السابقة وعدم تسليمها الكشوف.

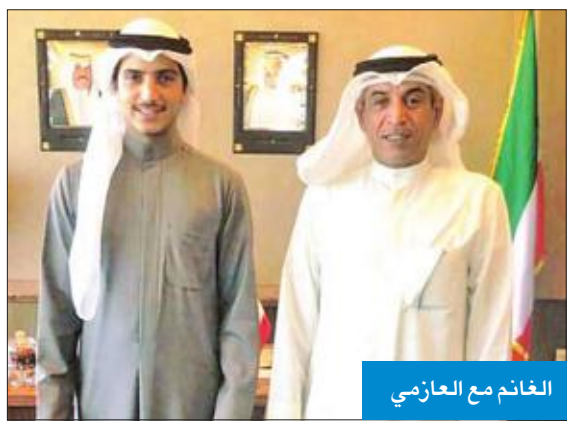
الغانم مع العازمي

وقال الاتحاد، في بيان، إن الهيئة الإدارية الحالية تتبع مبدأ الشفافية مع الجموع الطلابية، مؤكدا أن المرحلة الانتقالية للهيئة يجب أن تمر بسلاسة، وأن تتم وفق ما يضمن إعلاء مصلحة الطلبة.

وأضاف أنه «رغم مرور ثلاثة أشهر، والتي كان من المفترض أن تتم عملية الانتقال فيها لكل ما يخص العهد المالية والإدارية والحسابات البنكية للاتحاد منذ تسلمه مقاعد الهيئة الإدارية الحالية بتاريخ 2018/11/26، بناء على كتاب من الهيئة الإدارية السابقة، وتم الرد عليه خلال 3 أيام حتى تم الاتفاق على أن يتم الاجتماع في الكويت خلال ديسمبر الماضي».

وبين أن «الاجتماع عُقِد بحضور رئيس الهيئة الادارية وأمين الصندوق ومحام، وتم توقيع محضر الاجتماع الذي تضمن أن تُسلَّم العهد في الاجتماع الثاني»، مستدركا «لكن الهيئة فوجئت في الاجتماع الثاني بحضور أشخاص لا يملكون صفة الاتحاد السابق، ومعهم بعض الإيصالات الناقصة وغير الدقيقة أيضاً، ولذا تم رفض دخولهم لعدم حملهم صفة الاتحاد السابق».

«بوكسهل» سلطت الضوء على الاقتصاد والثقافة وجودة التعليم في برلين

«بوكسهل» تكرم السفير الألماني

نظّم قسم الدراسات الإدارية في كلية بوكسهل الكويت للبنات محاضرة بعنوان «ألمانيا بين الماضي والحاضر»، ألقاها السفير الألماني في الكويت كارل بيرغنر أخيراً بمسرح الكلية في أبوحليفة، وذلك تحت إشراف عضو هيئة التدريس في القسم الأستاذ باسم القاسم، وبحضور عدد كبير من طالبات الكلية، ورئيس مجلس الأمناء د. عبدالرحمن الشايجي، ورئيس الكلية د. علي عريفة، ورئيس القسم د. أرزو حراف، وعدد من الأساتذة.

وسلّطت المحاضرة الضوء على ألمانيا بين الماضي والحاضر، وانعكاس تاريخها العريق على الثقافة والاقتصاد، وتطرقت كذلك إلى جودة التعليم في الجامعات الألمانية، ومعظمها جامعات عريقة تمتد خبرتها الأكاديمية سنوات طويلة.

وتحدث السفير عن أهمية جودة التعليم، مما يساهم في بناء جيل مثقف في جميع المجالات المختلفة، بما في ذلك التعليم المهني والتطبيقي والتعليم العالي، داعياً الطالبات إلى تكملة دراستهن في ألمانيا باعتبارها إحدى أفضل الوجهات لذلك.

وبينما شجعهن على زيارة الموقع الإلكتروني للسفارة لمزيد من التفاصيل حول ألمانيا، خاطب السفير الطالبات بقوله: «بينما أنا أتجول في حرم كليتكن الرائعة، ورأيت حالة المرافق والفصول الدراسية التي تتمتع بلمسة فنية، ومجهزة بأحدث معدات التكنولوجيا وأعضاء هيئة التدريس والطالبات المفعمين بالحيوية، عرفت سبب فخركن بأن تكونوا من طالبات كلية بوكسهل الكويت».

وأكد عضو هيئة التدريس المتخصص في مجال الاقتصاد وإدارة الأعمال باسم القاسم، أهمية مثل تلك المحاضرات في مساعدة الطالبات على توسيع آفاقهن في مجال الاقتصاد العالمي، ومعرفة تأثير اقتصاد الدول على إدارة الشركات بأسلوب يتماشى مع تطور هذا الاقتصاد.

4 قرارات ندب للقيام بأعمال رؤساء أقسام بـ «الأساسية»

أحمد الشمري

أصدر المدير العام للهيئة العامة للتعليم التطبيقي والتدريب د. علي المضف، 4 قرارات ندب لنواب رؤساء أقسام في كلية التربية الأساسية للقيام بأعمال رؤساء الأقسام خلال الفصل الدراسي الجاري، إلى حين تعيين رؤساء أقسام، بالإضافة إلى أعمالهم الأصلية.

وجاء في القرار الأول اعتماد ندب نائبة رئيس قسم التصميم الداخلي في الكلية د. هياء القبندي للقيام بأعمال رئيس القسم، في حين تضمن «الثاني» ندب نائب رئيس قسم التربية الموسيقية د. خالد المجرب للقيام بأعمال رئيس القسم.

وأما «الثالث» فتضمن ندب نائب رئيس قسم علم النفس د. محمد السعيد للقيام بأعمال رئيس القسم، في حين قضى «الرابع» بندب نائب رئيس قسم الاقتصاد المنزلي د. علي الشمري للقيام بأعمال رئيس القسم.

علي المضف

القرارات نافذه خلال الفصل الدراسي الجاري إلى حين تعيين رؤساء أقسام

«تحديد مستقبل العالم النووي» في «GUST»

بيلوبيداس متحدثاً

نظم مركز الدراسات العالمي (GSC) في جامعة الخليج للعلوم والتكنولوجيا (GUST) محاضرة بعنوان «تحديد مستقبل العالم النووي»، ترأسها بينوا بيلوبيداس، نائب رئيس التميز في الدراسات الأمنية بمعهد الدراسات السياسية في باريس.

وخلال المحاضرة، تطرق بيلوبيداس الذي يعد زميلاً في مركز الأمن والتعاون الدولي (CISAC) بجامعة ستانفورد وزميلاً زائراً في برنامج جامعة برينستون للعلوم والأمن العالمي ومعهد برينستون للدراسات الدولية والإقليمية، إلى عدد من الموضوعات، بما في ذلك مسألة نهج السياسة العامة المتمثل في «إدارة عالم نووي مستقر».

وتناول أيضاً التغييرات التي يجب تفعيلها، عارضا الأسباب التي تجعل من التطورات المقبلة بمنزلة مفاجأة لعامة الناس، ثم تطرق إلى استخدام المواد الأرشيفية والأبحاث المتطورة لتحليل الطريقة التي يتم بها تحديد المستقبل المحتمل للعالم النووي.

وركّز بيلوبيداس أثناء المحاضرة على بناء الثقة بصحة ومقبولية وكفاية المعرفة الموجودة حول الأسلحة النووية، وآثارها الأخلاقية والسياسية. ومن الناحية التجريبية، يهتم بيلوبيداس بـ «المواقف الوشيكة» النووية والتاريخ النووي الفرنسي، وقام بتحرير كتاب عن تجربة يطلق عليها «أزمة الصواريخ الكوبية» والدروس المستفادة منها، وسيتم نشر مقالته الأخيرة حول الرقابة الذاتية في دراسات الأمن النووي في مجلة دراسات الأمن العالمي.

من جانبه، قال مدير مركز الدراسات العالمي، د. فهد السميط: «في كثير من الأحيان في هذا الجزء من العالم، نشعر أحياناً أننا بعيدون عن بعض الحقائق والمخاطر التي تواجه مناطق أخرى من هذا العالم، وأتمنى بعد انتهاء المحاضرة، أن يشكل هذا الحوار حافزاً لدى الحضور لتعزيز تفكيرهم النقدي، وإدراك التغيرات السياسة الجغرافية التي تحدث من حولنا».

وتواصل جامعة الخليج للعلوم والتكنولوجيا تكريس رسالتها المتمثلة بأن تكون مركز معرفة يفيد ويجمع الطلبة والأكاديميين وكل أفراد المجتمع الكويتي.

«الأميركية» و«الوطني للثقافة» يوقعان مذكرة تفاهم

جانب من توقيع المذكرة

وقعت الجامعة الاميركية في الكويت والمجلس الوطني للثقافة والفنون والاداب مذكرة تفاهم تهدف الى دعم المشاركة في الفعاليات الثقافية والفنية بين الجانبين والتنسيق المشترك الهادف الى تفعيل جميع آليات تطبيق رؤية الكويت في تنمية كافة الفنون للارتقاء بالمجتمع.

وذكرت الجامعة في بيان صحافي أمس، ان المذكرة تنص على الاشراف والمتابعة لجميع الفعاليات الثقافية والفنية بين الجانبين من اجل زيادة مشاركة كلا الجانبين في الفعاليات الثقافية والفنية التي تقام بالتعاون بينهما.

واشارت إلى انها تهدف الى تنسيق حملة اعلامية مشتركة لتسويق جميع الفعاليات المتفق عليها ومشاركة الطرفين في توفير الخدمات اللوجستية والمشاركة في المناسبات والمعارض والاحتفالات بالحضور وتقديم الرعاية المناسبة وتقديم التعاون اللازم فيما يخص الورش الفنية المشتركة.

وقالت رئيسة الجامعة الاميركية في الكويت د. روضة عواد: تعد شراكتنا مع المجلس الوطني للثقافة والفنون والآداب مهمة جدا لمهمتنا المؤسسية في الوفاء بالتزاماتنا التعليمية والفكرية لطلابنا، ونتطلع إلى هذا التعاون لخدمة مجتمعنا والأمة.

ووقع الاتفاقية عن الجامعة الاميركية في الكويت رئيسة الجامعة الدكتورة روضة عواد بحضور مديرة المكتبة اسماء الكنعان فيما وقعها عن المجلس الوطني للثقافة والفنون والاداب الامين العام للمجلس المهندس علي اليوحة، بحضور الامين العام المساعد لقطاع الثقافة د. عيسى الانصاري، ورئيسة قسم الشؤون الدولية منى القناعي، ومراقب ادارة الشؤون الخارجية محمد بن رضا، ورئيسة قسم الشؤون الخارجية هند القطان.

طلبة «AUM» يفوزون بالمراكز الأولى في مؤتمر IEOM

دون ريمير: المتنافسون يقدمون أفكاراً متنوعة من مجتمعات وبيئات مختلفة حول العالم

أعلنت جامعة الشرق الأوسط الأميركية (AUM) فوز طلبتها بالمراكز الأولى خلال مشاركتهم في المؤتمر العالمي التاسع للهندسة الصناعية وإدارة العمليات IEOM، الذي أقيم في بانكوك بتايلند.

صورة جماعية للطلبة الفائزين في المؤتمر

فاز طلاب جامعة الشرق الأوسط الأميركية (AUM) بالمراكز الأولى خلال مشاركتهم في المؤتمر العالمي التاسع للهندسة الصناعية وإدارة العمليات IEOM، الذي أقيم في بانكوك، تايلند، وبتنظيم جمعية الهندسة الصناعية وإدارة العمليات العالمية بالتعاون مع المنظمة الإفريقية للتعليم الهندسي (AEEA)، والاتحاد الدولي لجمعيات التعليم الهندسي (IFEES)، وجمعية المهندسين للتكلفة والجودة (SCQE)، والمعهد الهندي للهندسة الصناعية (IIIE)، والجمعية الباكستانية للهندسة الصناعية (PSIE)، ومنظمة التعاون للتعليم العالي للهندسة الصناعية في إندونيسيا (BKSTI).

وفي إنجاز جديد، استطاع طلاب الهندسة الصناعية في كلية الهندسة والتكنولوجيا بجامعة الشرق الأوسط الأميركية إحراز 4 مراكز أولى ومركز ثانٍ خلال مشاركتهم في خمس مسابقات.

وقد حققت الطالبات غالية المطيري، وفاطمة محيسن، وروان الحميدي، ومريم العجران، وحوراء الباذر، المركز الأول في مسابقة إدارة سلاسل التوريد والإمداد عن مشروعهن حول «تطوير سلاسل التوريد والإمداد المستدامة نحو كويت جديدة... نهج استراتيجي».

وفي مسابقة أفضل تصميم لمشاريع التخرّج، قدّمت الطالبات نور العنزي، ونور خورشيد، ودلال البشير، وشريفة الكندري، وروان العلاج، دراسة عن توسيع الطاقة الإنتاجية لشركة كويتية، وقد فزن بالمرتبة الأولى.

أما الطالبات فاطمة الخزام، ورهف العجمي، وشريفة حاجي، وهبة العنزي، ومنيرة المتلقم، فقد فزن أيضا بالمركز الأول في مسابقة نماذج المحاكاة عن تقديمهن مشروع حول تحسين أداء عمال ورش التصنيع واللحام في شركة نفط كويتية باستخدام النماذج الرقمية والمحاكاة.

وفاز كلّ من الطلاب بدر المطوع، وعلي عيسوي، وأسامة أحمد، وسامر الخطيب، وعبدالله الحاج حسن بالمركز الأول لأفضل ورقة بحثية عن مشروعهم حول استخدام الإطار الموحد للتحكم الإحصائي (SPC) والهندسي (EPC) في الصناعات التحويلية لتقليل الاضطرابات الإنتاجية.

وفي مسابقة أفضل بحث أكاديمي، حصدت الطالبات نجود المطيري، وفي الدلال، ومستورة الرشيدي، وسارة الشداد، ومنيرة الشداد، المركز الثاني لتطويرهن تطبيقا للهواتف الذكية لمهندسي السلامة لتحليل مخاطر العمل.

وتكريم الفائزات في المؤتمر

من جهته، أكد المدير في جمعية الهندسة الصناعية وإدارة العمليات العالمية، البروفيسور دون ريمير «أن مؤتمر IEOM العالمي يتيح للطلاب من مختلف أنحاء العالم فرصة حقيقية للانخراط بالعالم الواقعي للهندسة الصناعية، وليكونوا جزءا منه من خلال المشاريع المبتكرة والأفكار الجديدة التي يقدّمونها في معرض المؤتمر. وبالتالي، فإن المؤتمر يساعد الطلاب على بناء مهاراتهم القيادية والتواصلية ومهارات العمل ضمن فريق واحد في أجواء تنافسية حقيقية بعيداً عن صفوف الدراسة».

وأضاف أن الطلاب في مؤتمر IEOM يتنافسون على مستوى عالمي، فهم يقدّمون أفكارا متنوّعة من مجتمعات وبيئات مختلفة حول العالم، الأمر الذي يشجّعهم على تقديم أفضل ما لديهم لإبراز قدراتهم والوصول إلى المراكز الأولى، لافتا إلى أن المؤتمر يشمل هذا العام أكثر من 450 ورقة بحثية تم قبولها من أصل 700 ورقة قُدّمت من جامعات مختلفة من 60 دولة من حول العالم منها: الولايات المتحدة الأميركية، وبريطانيا، والصين، واليابان، وفرنسا، وايطاليا، ونيوزيلاندا، والنرويج، والمكسيك، وإندونيسيا، والفلبين، والهند، والبرتغال، وبنغلادش، وباكستان، وماليزيا، وإثيوبيا، والبرازيل، وجنوب إفريقيا، والسعودية، والإمارات والكويت.

جانب من مشاركة إحدى الطالبات

ومشاركة طالبة أخرى

المؤتمر يشمل مشاركة نحو 450 ورقة بحثية قُبلت من 60 دولة حول العالم

بعد فوز طلاب جامعة الشرق الأوسط الأميركية بالمراكز الأولى، نوّه ريمير بالتزامهم وجديتهم بالعمل»، لافتاً إلى أن تحضيراتهم للمؤتمر كانت ممتازة وعكست مستوىً أكاديميا عاليا، كما خوّلتهم الإجابة عن الأسئلة كافّة والتنافس مع الفرق الأخرى.

ولفت إلى أن أعضاء هيئة التدريس والطلاب يتمتّعون بمهارات عديدة جعلتهم يتميّزون ويتفوّقون على الجامعات الأخرى، قائلا: «هم يعملون بشكل جيد وندعوهم اليوم إلى الاستمرار في التقدّم واكتساب مهارات أخرى تمكنهم من المنافسة في أي مسابقة وتحت أي ظرف».

تكريم أحد الفائزين من الجامعة

أداء إقليمي قوي يبرز مكانة علامة لينكون الفاخرة في منطقة الخليج

ارتفاع مبيعات لينكون بنسبة 6% في دول مجلس التعاون الخليجي عام 2018

واصلت ماركة سيارات لينكون الأميركية الفاخرة ارتقاءها على سلم حصة السوق في المنطقة خلال عام 2018، حيث ارتفعت مبيعات تشكيلة طرازاتها في دول الخليج.

وبدعم من الطلب الاستثنائي على سيارة لينكون نافيجيتور الجديدة كليا، والتي ارتفعت مبيعاتها بثلاثة أضعاف، مقارنة بالعام السابق، سجّل عدد سيارات لينكون التي تم بيعها العام الماضي في جميع أنحاء دول مجلس التعاون الخليجي زيادة بنسبة 6 في المئة، حيث اكتشف عملاء الفخامة المتميزون جودة ورقي مجموعة لينكون الكاملة.

كما ساهمت في تحقيق هذه المبيعات المتميزة بالمنطقة، كل من سيارتي لينكون كونتيننتال، وهي سيارة السيدان كاملة الحجم المتميزة بالأناقة والقوة السلسة وهدوء المقصورة، وسيارة لينكون MKZ المتوسطة الحجم، والتي تجمع بين التكنولوجيا البديهية والأداء السلس والتصميم المميز.

وكان لطراز لينكون MKC المتعددة الاستخدامات من الفئة المدمجة دور كبير في زيادة مبيعات لينكون، حيث تم طرح الطراز الجديد المتميز بتصميمه الخلفي الجديد وميزات جذابة من الكروم تعزز مظهرها من جميع الزوايا.

وحظيت مجموعة بريزيدنشال بحصتها من نجاح العلامة التجارية، حيث ظهرت لأول مرة مع لينكون نافيجيتور الجديدة كليا، واختار ما يقارب من ثلث عملاء نافيجيتور هذه الفئة الخصة التي تتميز بلمساتها الخاصة والفريدة من الرهافة.

وذكرت سارة راي، مديرة لينكون الشرق الأوسط، أنه من المتوقع أن تواصل لينكون نموها بشكل أكبر في المنطقة هذا العام، مدفوعة بإطلاق المنتجات الجديدة والتركيز المستمر لتقديم خدمات لينكون المتميزة عبر شبكة موزعي العلامة التجارية.

وقالت إن "لينكون في خضم حملة رائعة لمنتجاتها على مستوى العالم وفي المنطقة. إطلاق كل من طرازي كونتيننتال ونافيجيتور قام بتمهيد الطريق لمستقبل علامتنا التجارية الفاخرة، وما يمكن أن يتوقعه عملاؤنا من تشكيلتنا، ومن المؤكد أن هذا الاتجاه سيستمر هذا العام، إذ نستعد لإطلاق نوتيلوس الجديدة خلال الأسابيع القليلة المقبلة، وأفييتر الجديدة كلياً في وقت لاحق من العام الحالي".

وأضافت راي: "من الطبيعي أن نقدم تجارب مخصصة ومدروسة لعملائنا، لتواكب هذه المنتجات الفاخرة التي تتميز بتصاميم متطورة وتكنولوجيا بديهية. ومع تواصل استثمار الموزعين في توسيع أعمال وشبكة ماركة لينكون في المنطقة، نحن نتطلع للترحيب بعملائنا في منشات لينكون المستقلة الجديدة هذا العام، حيث سنقدم لعملائنا تجربة تملك لسيارات لينكون سلسة جدا ولا تضاهى".

لحظتنا الحاسمة في الفيلم

هاملتون وفيلم INTERSTELLAR: ابتكار ساعة THE MURPH

في العام 2014، أطلق فيلم Interstellar المستقبلي في صالات السينما محققا نجاحا باهراً، مستقطبا الجماهير لما تميز به من مؤثرات خاصة، حبكة مثيرة للفضول وقصة محبة فائقة تجمع بين والد وابنته. ساعة Khaki Field Murph هي إحدى صلات الوصل الرئيسية بين الشخصيات الأساسية في الفيلم.

The Murph، هو الاسم الودود الذي يُطلقه هواة الفيلم على ساعة هاملتون نجمة الفيلم، والتي تلعب دوراً أساسياً في حبكة القصة. مما لا شك فيه، تأتي مشاركة The Murph في فيلم Interstellar لتكون أبرز مشاركة تجسد أهمية تعاون هاملتون مع هوليوود.

في الفيلم، تواجه البشرية تهديداً يعرض وجودها للخطر، فيقوم فريق من وكالة "ناسا" باستخدام السفر بين النجوم بغية اكتشاف كوكب جديد. 'كوبر'، طيار سابق في وكالة "ناسا"، ينضم إلى المهمة متوجباً عليه أن يترك ابنته 'مورف' فيُعطيها 'كوبر' ساعته. من داخل حجرة "التسراكت" من البُعد الخامس، يقوم 'كوبر' بإرسال رسالة باستخدام رموز مورس من خلال عقرب الثواني في ساعة 'مورف'. من هنا، تُساعد هذه البيانات الكمية في مساعدة البشرية على الهروب من الأرض المحتضرة. عندما تتمكن من فك رموز الصيغة، تصرخ 'مورف' "Eureka"!(وجدتها) لتُشير إلى اكتشافها. تم إنقاذ البشرية.

مما لا شك فيه، يرغب هواة الفيلم بفرصة لاقتناء قطعة من تاريخ السينما تهمهم شخصيا. من هنا، وفي غضون احتفاء هاملتون بعام السينما تقدم الشركة ساعة Khaki Field Murph.

تتميز ساعة Khaki Field Murph بعلبة حاضنة يبلغ قطرها 42 ملم وهي مصنوعة من الفولاذ المقاوم للصدأ، ميناء أسود اللون، عقارب مطلية بمادة Super-LumiNova® باللون البيج، آلية حركة أوتوماتيكية من نوع H-10 تختزن طاقة احتياطية تدوم حتى 80 ساعة وحزام جلدي باللون الأسود، لتكون بذلك تجسيداً مناسباً لساعة الفيلم.

الاختلاف الوحيد هو الذي سوف يجتذب الهواة بحق. كلمة Eureka مطبوعة باستخدام الطلاء بواسطة رموز مورس على عقرب الثواني. لن تتمكن من رؤيتها ما لم تكن مدركاً بوجودها؛ بالكاد يمكن رؤيتها بالعين المجردة. لأولئك الذين يهوون الأسرار، هي واضحة تماماً وتكتسب أهمية خاصة لدى هواة فيلم Interstellar.

لا تتوقف الرموز المشيرة إلى الفيلم عند هذا الحد. ففي تعاون وثيق مع مصمم الإنتاج الحائز جوائز، 'نايثان كراولي'، قمنا بتطوير علبة عرض خاصة مستوحاة من حجرة "التسراكت" الشهيرة من الفيلم. تجدر الإشارة إلى أن ساعة Khaki Field Murph بحد ذاتها ليست محدودة الإصدار بخلاف علبة العرض التي تم إنتاج 2555 نموذجاً منها فقط.

يتسم تصميم هذه الأخيرة بخطوط ملوّنة تذكر بداخل الحجرة حيث يكون 'كوبر' عند اكتشافه بإمكانية التواصل مع 'مورف' عبر الزمان والمكان.

اللحظة الحاسمة في الفيلم التي جذبت اهتمامنا باتت الآن ذات أهمية خاصة لهواة الفيلم، والذين أصبح بإمكانهم أخيراً اقتناء ساعة the Murph – قطعة من تاريخ الفيلم.

شركة هاملتون أسست عام 1892 في مدينة لانكستر- بنسلفانيا، في الولايات المتحدة الأميركية. تجمع ساعات هاملتون بين الروح الأميركية والدقة الفريدة التي تتميز بها أحدث آليات الحركة والتكنولوجيات السويسرية.

وتملك هاملتون، المعروفة بتصاميمها المبتكرة، موطئ قدم وثيق في هوليوود بظهور منتجاتها في أكثر من 500 فيلم، كما تفتخر العلامة بتراث عريق في الملاحة الجوية. هي عضو في مجموعة سواتش، أكبر مصنع ومورّع ساعات في العالم.

رياح وأوتاد: حكم الله أو حكم حقوق الإنسان في نيوزيلندا؟

أحمد باقر

نجحت بعض مؤسسات وجمعيات حقوق الإنسان في جر كثير من الدول لا سيما الأوروبية وأستراليا ونيوزيلندا إلى إلغاء حكم الإعدام من قوانينها، سواء كانت الجريمة قتل نفس واحدة أو طفل أو امرأة أو حتى قتلا جماعيا، يذهب ضحيته عشرات أو مئات البشر الأبرياء.

بعض مؤسسات وجمعيات حقوق الإنسان حرفت حق الحياة الذي ورد في بعض إعلانات حقوق الإنسان من الدفاع عن حياة الإنسان، خصوصاً الأجنة والأطفال وحمايتهم من القتل، وكل ما يهدد حياة البشر أفراداً وجماعات إلى الدفاع عن حياة القتلة والسفاحين!!

ونجحت في جر كثير من الدول لا سيما الأوروبية وأستراليا ونيوزيلندا إلى إلغاء حكم الإعدام من قوانينها، سواء كانت الجريمة قتل نفس واحدة أو طفل أو امرأة أو حتى قتلا جماعيا، يذهب ضحيته عشرات أو مئات البشر الأبرياء.

ومن المعروف أن هذا الانحراف يعارض حكم الله تعالى الذي ورد في القرآن والتوراة والإنجيل: "وَكَتَبْنَا عَلَيْهِمْ فِيهَا أَنَّ النَّفْسَ بِالنَّفْسِ وَالْعَيْنَ بِالْعَيْنِ وَالْأَنْفَ بِالْأَنْفِ". (المائدة).

وقد أدى هذا الانحراف إلى شيوع جريمة القتل، لأن القاتل في تلك البلاد يعلم أنه لن يُعدم، بل سيحظى بسجن نظيف تشرف عليه جمعيات الصليب الأحمر وحقوق الإنسان، ووجبات يومية، كما سينعم برعاية طبية ممتازة وزيارات الأهل والأصدقاء.

وبناء على ذلك ورغم أن إدانة رئيسة الوزراء وكلماتها لاقت شعوراً طيباً لدى مليار ونصف مسلم في العالم، حيث أدانت الجريمة التي راح ضحيتها خمسون مسلماً توافدوا للصلاة في يوم الجمعة ووصفتها بالإرهابية المنظمة، إلا أن ما قامت به يعد غير كاف، وكان من الأفضل لو أعادت نيوزيلندا حكم الإعدام، حيث ستؤدي هذه الإعادة إلى حفظ حياة ملايين البشر، وإيصال رسالة حاسمة إلى الإرهابيين أنهم سيُقتلون إذا قتلوا أي نفس بشرية، ولن ينعموا أبداً بسجون خمس نجوم، خصوصاً في القادم من الأيام، حيث سيكثر القتل والإرهاب في ظل الشعور المتنامي للكراهية والعنصرية في العالم.

إن اختلال الموازين في بعض جمعيات حقوق الإنسان أنساهم ميزان الله تعالى: "أَنَّهُ مَن قَتَلَ نَفْساً بِغَيْرِ نَفْسٍ أَوْ فَسَادٍ فِي الْأَرْضِ فَكَأَنَّمَا قَتَلَ النَّاسَ جَمِيعاً وَمَنْ أَحْيَاهَا فَكَأَنَّمَا أَحْيَا النَّاسَ جَمِيعاً".

العزيز محمد المطر:

أرسل لي بعض الإخوة مقالاً كتبه الأخ العزيز محمد المطر بشأن موقفي في الانتخابات التكميلية الأخيرة، ورغم عدم اتفاقي مع الكثير مما ورد فيه ولأن الأخ المطر عزيز على نفسي فقد أجبت بالآتي: جزاه الله خيراً، ذكر كل مواقفي الطيبة معهم، لكنه لم يذكر مواقفهم السيئة معي ومع غيري ومع وطننا الكويت.

وإذا أراد الكاتب معرفة سبب موقف كثير من الناخبين والذي أدى إلى إخفاق أكبر تنظيم سياسي في الكويت فليراجع مواقف الإخوان وتصريحاتهم منذ صدور مرسوم الصوت الواحد، فهذا أفضل من وضع اللوم على شخصي المتواضع.

د. خولة مطر

عرب لا يعرفون العرب!!*

يضج الفضاء بقنوات لا حصر لها، تكثر الصور والبرامج المكررة، معظمها للتسلية وحتى الثقافية منها تحولت أيضا إلى شكل من أشكال المحاباة لبعض الكتّاب، وصارت حكراً على بعض الفنانين والمثقفين من الأصدقاء والمقربين وبالطبع الأهم هو الولاء!

هناك ذاكرة حاضرة جداً، وهي التغطية لحرب الخليج الثانية، حيث كانت الـ"سي إن إن"، والـ"بي بي سي" وغيرهما هي الوسائل الوحيدة المتاحة لمعرفة ما يجري على بعد كيلومترات بسيطة من الخليجيين الذين كانوا على توجس إن لم يكن خوفا شديدا، فهذه منطقة لم تعرف الحروب والنزاعات ولا حتى التظاهرات السلمية.

كثرت حينها النكات من الجيران وغيرهم حول الخوف الذي اعترى شعوب المنطقة، فردد عادل إمام أن آخر معركة عاشتها منطقة الجزيرة والخليج كانت هي معركة بدر، ضحك الجمهور حينها كما هو حالهم مع "قفشاته".

توعدت حكومات الخليج بأن تعمل على أن تكون لها وسائلها المستقلة فكان أن بدأت واحدة خلف الأخرى، هي في معظمها تابعة للحكومة أو بعض المتنفذين القريبين من المسؤولين، أو حتى هم من "الواجهات" وهؤلاء كثر عند العرب، فلكل وزير أو مسؤول أو أمير واجهة، أي بمعنى شخص يقوم بما يريده هذا المسؤول دون أن يكون هو في الصورة!

انتشرت القنوات وتنافست فيما بينها حتى المحطات الإخبارية التي راحت تتنافس في التغطيات الحية والمتابعات والتحليلات فيما ادعت أنها صوت هذه الجماهير العريضة من المغرب حتى أقصى بحر العرب، هي أصبحت واجهتهم وبرلمانهم وصحفهم الحرة ووسائلهم للتواصل، وتبادل الآراء والمعرفة، فوجئ العرب بهذه الصحوة وتنفس كثيرون بعضاً من الهواء النقي أو هكذا اعتقدوا، راحوا يرددون أخيراً أصبحت لنا محطات تلفزيونية حرة، هي لنا وليست لحكوماتنا والمتنفذين ورؤوس الأموال.

طالت فرحتهم بعض الشيء لكنها ككل الأحلام والآمال تتحول سريعا إلى سراب، عشق العرب السراب حتى تغزلوا به أحياناً، لأنهم ينامون ويصحون بحثا عنه من المهد إلى الحد.

كثرت التحديات والتحليلات عن هذه المحطات ودورها وما تقوم به، أحدهم قال إنهم يشوهوننا أو ينشرون غسيلنا القذر، هم يأتون بالأكثر حماقة من بيننا ليتصارعوا على الشاشات وعلى الهواء كما الديكة، المضحك المبكي أن هذه الصراعات تتحول أحيانا إلى ضرب بالكراسي ورمي الآخر بأكواب الماء التي توضع أمام الضيوف، في شكل من أشكال الهمجية في ظاهرها.

ولكن ورغم كل ذلك يبقى السؤال الذي لا يطرحه الكثيرون، ولا حتى من باب الفضول وحب المعرفة، رغم كل هذا الازدحام الفضائي الخليجي: لماذا تبقى شعوب الخليج في صورها النمطية، ولماذا لم تستطع كل هذه البرامج واللقاءات والحوارات أن تعرف العرب والعالم بطبيعة هذه المنطقة، وما جرى فيها وحولها من تحولات سريعة؟

فلا يمكن أن تتعرف على شخص إلا ويطرح الأسئلة المتكررة، ولو بشكل مبطن أو غير مباشر، وهي: هل تلبسين العباية في بلدك؟ وهل تستطيعين الخروج بهذا اللبس؟ أو حتى هل ترتادون المقاهي والمطاعم؟ وهل تجلس النساء والرجال في المكان نفسه؟

كثيرة هي الأسئلة التي يرى البعض أنها نمطية ويفسرها آخرون بأنها تعالي العرب على عرب النفط! ولكن تبقى الفكرة الأهم، وهي أن هذه المنطقة التي فضلت التقوقع لسنين وما لبثت أن شرعت أبوابها على العالم عبر نوافذ فضائياتها لم تستطع أن تستثمر هذه القنوات لتكثيف المعرفة بشعوب وعادات وتقاليد وحضارات هذه المنطقة. وحتى عندما يفعلون فهم إما يبالغون في المديح وإما يكثرون من التسطيح الممجوج فيفقد المشاهد رغبته في المتابعة أو يغلق كل محطاتهم، ويعود إلى تلك المحطة نفسها التي قال كثيرون عنها إنها الأصدق من محطات كل العرب، رغم أنها ليست بريئة!

لا يمكن أن يكون كل هذا الازحام من البرامج البعيدة عن الواقع أو المتملقة أو السطحية هو مجرد مصادفة أو جزء من آلية التسويق التي هي ليست حصرا على منطقتنا ومحطاتنا، لا يمكن إلا أن يفكر أحدهم بأن هناك سياسة لتقسيم أوسع ولبقاء العرب لا يعرفون العرب ولبقائهم بعيدين عنهم رغم أن ما يجمعهم الكثير، وما الأدب الخليجي المترجم الذي ينال الشهرة إلا تعبير صارخ عن الجهل بهذه المنطقة ووضعها في إطار الإثارة من مجتمعات ظاهرها محافظ ومتدين وباطنها ماجن ومنحل، روايات ومجموعات قصصية ترجمة إلى لغات حية عدة ليست سوى صورة من صور تحويل حتى الأدب إلى مادة استهلاكية رخيصة، وفضاء مزدحم بالجهل وقلة المعرفة.

* ينشر بالتزامن مع "الشروق" المصرية.

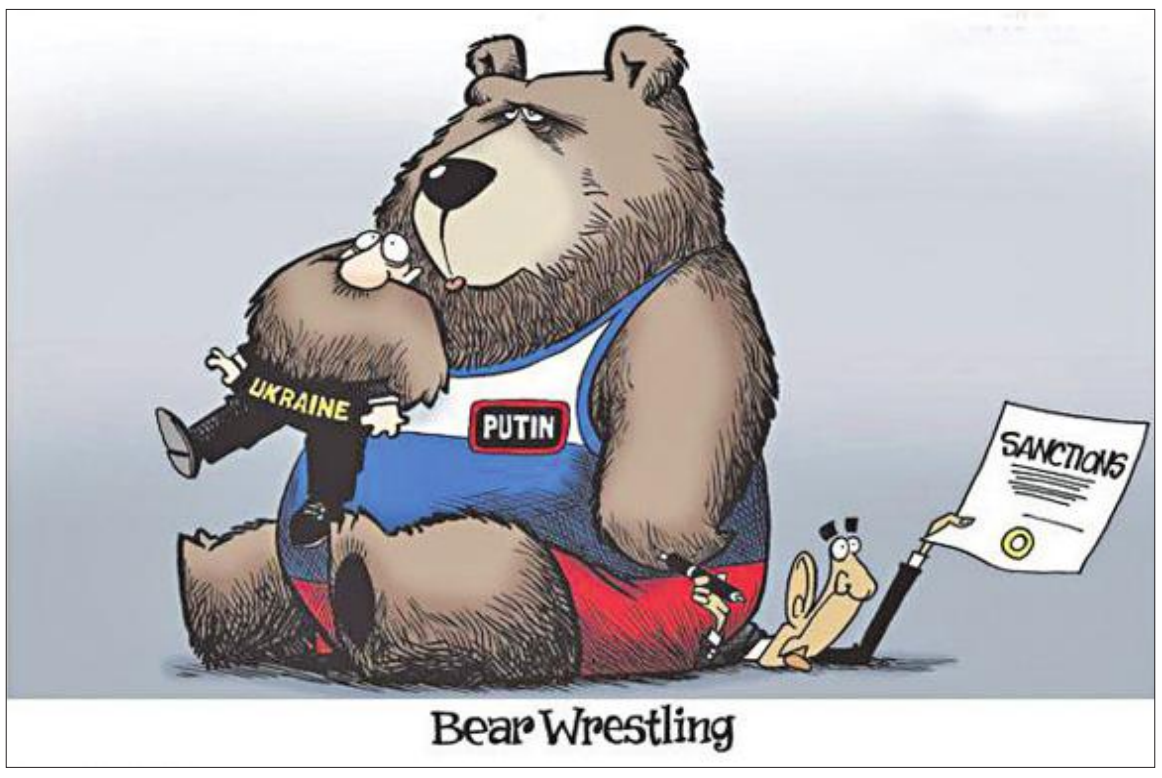

دماء الوجه

د. ابتهال عبدالعزيز الخطيب

يجب ألا نستهين أبداً بخطاب الكراهية مهما صغر، يجب ألا نتهاون مطلقاً في تقدير مضاره الفادحة، فالتعبئة الجارية عندنا في الكويت ضد المقيمين أو البدون ليست بأقل خطراً مثلاً من التعبئة "الترامبية" ضد المسلمين أو من خطاب الكراهية الذي بدأ يزحف ظهوراً وعلى حذر من بعض البرلمانات الغربية. لربما لن تنتهي قصتنا الى دماء، نتمنى ذلك من كل قلوبنا، إلا أن بوادر قبحها قد بدأت بالظهور، كلنا نستشعرها من خلال أحداث حيواتنا اليومية، بل من خلال مشاعرنا التي تدور في صدورنا تجاه غير الكويتيين المشاركين لنا في الأرض والحياة. حين كتبت أنا قبل أيام في "تويتر" أستفسر عن حملات تسريح الوافدين، كما تسمى، وما إذا كانت تتم على أساس معايير معينة تضمن الحقوق، وما إذا كانت هناك تعويضات وافية لمن خدموا البلاد لإخراجهم من وظائفهم بكراماتهم مصونة عوضاً عن مفاجأتهم بالقرارات ورميهم خارج وظائفهم دون تمهيد، كانت ردة الفعل تجاه ما كتبت قاسية كارهة. لم تخاطب أو لربما لم تستوعب معظم الردود النقطة الأساسية في التغريدة، فالكراهية تعمي والعنصرية تصم. أنا لم أعترض، في الواقع، على التسريحات رغم إشكاليتها العميقة، فأنا، كما الجميع في هذا التوقيت وفي هذه الظروف، أتفهم منطقية الإحلال الوظيفي للمواطن، إلا أن المطلوب من أي شعب مدني عادل إنساني يقوم بحملة مثل هذه لتعديل تركيبة سكانية، أو لموازنة أعداد العاملين في الدولة، أو لتفعيل أي تغيير جذري مدني آخر لأسباب ديموغرافية، سياسية أو اجتماعية، أن يضمن أن تتم العملية بدرجة عالية من الشفافية والعدل، دون إضرار بالآخرين أو مساس بكراماتهم أو هضم لحقوقهم أو تخريب لحيواتهم.

لم تأت ردة الفعل التويترية لتعامل الجزئية المذكورة أعلاه، إنما أتت لتحاسبني على "وقوفي ضد توظيف الكويتيين"، وهو ما لم أقله مطلقاً، ولم تعبر عنه تغريدتي لا من قريب ولا من بعيد. إلا أن الناس تقرأ بعين الخوف وتفهم بمنطق العزل، الناس تقرأ ما تقرره عن أفكارك وما تستنتجه حول نواياك، لا ما تقوله كلماتك وما يعبر عنه منطقك، الناس تقرأ بقلقها على مستقبلها ومصالحها لا بمفهوم العدالة الإنسانية، والأهم الناس يقرؤون توافقاً مع من يهيج مشاعرهم ويثير فيهم العنصريات الدفينة التي دوماً ما يخفيها الحياء وتسكنها مسألة حفظ دماء الوجه، حيث إنه ما إن ترتفع أصوات عنصرية قوية من مراكز صنع القرار، حتى يختفي هذا الحياء وتذوب دماء الوجه تلك، ويشعر الجميع باستحقاق إعلانهم لكراهياتهم تماماً كما يعلنها قادة مجتمعاتهم. هكذا تنتشر الكراهية، وهكذا يصبح التصريح بها قوة وبطولة ومصدر فخر، وشيئا فشيئا تتحول هذه الكراهية إلى كلمات مؤذية، لتأخذ بعدها شكلا تعبيريا بدنيا، نفوراً من الآخر وتفادياً له، لتصل في مراحلها الأخيرة الى العنف وإسالة الدماء.

التاريخ البشري يحكي هذه القصة مراراً وتكراراً، ونحن نعيدها بحذافيرها مراراً وتكراراً. هو الخطر المحدق لخطاب الكراهية مهما صغر، نحتاج قروناً من الزمان لمحو آثاره، ونحتاج شهوراً قليلة، إن لم تكن أسابيع أقل منها، لإحياء أنفاسه البغيضة من جديد. لنوقف خطاب الكراهية اليوم، ولنعلم جميعاً أن فنزويلا بعيدة جغرافياً، لكنها قريباً جداً إنسانياً.

كونستانتين سكوركين*

صعوبة توقع نتائج الانتخابات الأوكرانية

لا شك أن عملية انتقال سلمي للسلطة في كييف ستبرهن أن التحولات الديمقراطية في الدول السوفياتية السابقة ممكنة، فأوكرانيا وروسيا متشابهتان جداً بطرق عدة في نهاية المطاف، لكن ازدياد الوضع سوءاً في أوكرانيا عقب الانتخابات سيؤدي بالتأكيد إلى تقوية مواقف مَن يعتبرون أوكرانيا "مثالاً سيئاً" لروسيا.

يفصلنا عن الانتخابات الرئاسية الأوكرانية أقل من أسبوعين، وتُظهر استطلاعات الرأي الأخيرة أن الرئيس الحالي بترو بوروشنكو، وزعيمة المعارضة يوليا تيموشنكو، ومرشح القوة الثالثة الممثل فلاديمير زيلينسكي المرشحون الأوفر حظاً في هذا السباق.

لا يتمتع أي منهم بتقدّم واضح، ويملكون جميعاً فرصة للوصول إلى الدورة الثانية من عملية الاقتراع والفوز في الانتخابات.

يواجه بوروشنكو معركة صعبة، فبعدما بدأ حملة إعادة انتخابه كقائد يفتقر إلى الشعبية، تمكن أخيراً من تحسين نسبة مؤيديه بتقديمه ضمانات على أن التبدلات التي شهدها البلد بعد عام 2014 لن تُمس إذا فاز بولاية ثانية.

يعود ذلك إلى أن أوكرانيين كثراً يخشون أن خلف بوروشنكو، في حال خسر هذا الأخير الانتخابات، لن يكون قوياً كفاية ليقاوم محاولات روسيا لإعادة أوكرانيا إلى مدار تأثيرها، مبعداً بالتالي البلد عن مساره الموالي لأوروبا.

لكن فضيحة فساد في وزارة الدفاع شوهت عهده وعززت بالتأكيد صورته كسياسي ملتزم بزيادة ثروات أصدقائه.

بالإضافة إلى ذلك، لم تُبذل جهود حقيقية لمحاربة الفساد في قطاعات أخرى، ونتيجة لذلك، تبقى أوكرانيا أحد البلدان الأكثر فساداً في أوروبا الشرقية.

لكن درب تيموشنكو لا يبدو أقل صعوبة، فبعدما خسرت سباقين رئاسيين سابقين، تشعر أن عليها الفوز بالانتخابات الحالية مهما كلف الثمن، وإلا ستفقد أهميتها كسياسية، وتكمن المشكلة في أنها تعجز على ما يبدو عن الاستقرار على رسالة واحدة.

تدعو تارةً أوكرانيا إلى السعي إلى تجديد الاقتصاد وتعمد طوراً إلى تسليط الضوء على الفقر المزمن في البلد كي تطالب بدولة اشتراكية تعاقب الطبقة الحاكمة الثرية.

هددت تيموشنكو أيضاً بشن حرب على الفساد بإقفال مطارات أوكرانيا بعد إعادة انتخابها كي لا يتمكن سلفها من الهرب إلى خارج البلد.

يبقى مصدر قوتها الأكبر عدم الرضا العام عن أداء بوروشنكو: يبدو الناس مهتمين بالتصويت ضده أكثر منه لأجلها.

في هذه الأثناء، استغل فلاديمير زيلينسكي عدم الرضا العام المنتشر بين الشعب عن أداء كل سياسيي حقبة ما بعد الاتحاد السوفياتي، ويمثل زيلينسكي الوجه الجديد على الساحة السياسية، ويبدو كثيرون ممن أحبوا برنامجه التلفزيوني الساخر (أدى فيه دور مواطن عادي يصبح رئيس أوكرانيا في موجة من المشاعر المناهضة للفساد) مستعدين لتصديق أنه قد يحقق الإنجاز ذاته في الواقع.

يأملون أن يصبح "رئيس الشعب" وأن يركب الدراجة الهوائية إلى مقر عمله، على غرار شخصيته على شاشة التلفزيون، لكن زيلينسكي لا يملك برنامجاً سياسياً واضحاً أو قاعدة شعبية محددة، حتى إنه يبدو أحياناً مبهوراً بشعبيته المفاجئة كما لو أنه لا يملك أدنى فكرة عما سيقوم به إذا فاز، ورغم ذلك يحقق التقدم الأكبر في استطلاعات الرأي.

تشكّل العلاقات مع روسيا التحدي الأكبر الذي يواجهه المرشحون كافةً، فبعدما استغل الكرملين حالة الضياع، التي سادت بعد فرار الرئيس الأوكراني السابق فيكتور يانوكوفيتش السريع، لضم القرم ودعم الانفصاليين في الدونباس، لا يملك السياسيون الموالون لروسيا أي فرصة بالفوز بالرئاسة.

أما المرشح الموالي لروسيا الأوفر حظاً، فهو زعيم حزب الأقاليم السابق يوري بويكا الذي يحتل المرتبة الرابعة أو الخامسة.

وتشمل وعود المرشحين الرئيسة الترويج بثبات لمصالح أوكرانيا الوطنية بغض النظر عن الصراع الدائر في الشرق مع السعي في الوقت عينه إلى إعادة الأراضي التي خسرها الأوكرانيون من خلال المفاوضات السلمية مع روسيا، لكن قلائل يعتقدون أن هذا ممكن في الواقع.

لا تكمن المشكلة في افتقار أي من الأطراف إلى الإرادة السياسية، بل في أن الأجزاء التي يسيطر عليها الانفصاليون في الدونباس ابتعدت عن أوكرانيا على مر السنين، مما يصعّب بالتالي عملية إعادة دمجها.

علاوة على ذلك، لا ترغب موسكو في تقديم التنازلات لكييف، بل تفضّل الانتظار ريثما ترغم الاضطرابات الداخلية الرئيس الجديد على التفاوض وفق شروط روسيا.

كشف استطلاع للرأي أجراه أخيراً مركز ليفادا أن الشعب الأوكراني سئم الصراع: حيث يملك أكثر من النصف مشاعر إيجابية حيال روسيا بعد فترة طويلة من العدائية.

لكن اللافت للنظر أن ثلث الروس فقط يملكون مشاعر مماثلة تجاه جيرانهم.

بالإضافة إلى ذلك تكشف الانتخابات الأوكرانية أن نموذج العلاقات بين جمهوريات الاتحاد السوفياتي السابقة انهار أخيراً.

خلال العقود الأولى بعد الاتحاد السوفياتي، حاولت روسيا أن تضطلع بدور مركز قوى إقليمي في أوروبا الشرقية لتكون الحَكم و"الأخ الأكبر"، غير أن أحداث عام 2014 بددت أي مكانة كانت تتحلى بها سابقاً.

تُعتبر اليوم فكرة "عالم روسي" عقيدة عدائية في السياسة الخارجية تقوّض التعاون الذي كان قائماً بين جمهوريات الاتحاد السوفياتي.

ومنذ ضم القرم، تواجه روسيا صعوبة أكبر في الحصول على ولاء حتى حلفائها القدماء أمثال روسيا البيضاء وكازاخستان، وبغض النظر عن هوية مَن يصل إلى سدة الرئاسة في كييف، لن تعود العلاقات بين أوكرانيا وروسيا إلى سابق عهدها.

في المقابل، لا تحاول روسيا عموماً التأثير في نتائج هذا السباق.

لا تملك روسيا في الواقع تأثيراً يُذكر في أوكرانيا إلا من خلال قوتها العسكرية، ففي عالم ما بعد القرم، يبدو دعم روسيا ساماً بالنسبة إلى السياسيين الأوكرانيين، في حين يُعتبر التعرض لهجمات موسكو "علامة تميّز": إذا عارضك السياسيون الروس، فلا بد من أنك تخدم مصالح أوكرانيا.

تُعتبر هذه الانتخابات مهمة لروسيا، إلا أنها مهمة لحكامها كما شعبها الذي تملكه السأم بعد سنوات طويلة من الحكم الاستبدادي.

لا شك أن عملية انتقال سلمي للسلطة في كييف ستبرهن أن التحولات الديمقراطية في الدول السوفياتية السابقة ممكنة، فأوكرانيا وروسيا متشابهتان جداً بطرق عدة في نهاية المطاف، لكن ازدياد الوضع سوءاً في أوكرانيا عقب الانتخابات سيؤدي بالتأكيد إلى تقوية مواقف مَن يعتبرون أوكرانيا "مثالاً سيئاً" لروسيا.

* «موسكو تايمز»

جيم أونيل*

هل يمكن للاقتصاد أن يغير مساره؟

PROJECT SYNDICATE

استند تحليل الاقتصاد الكلي التقليدي عقوداً من الزمان إلى صرح منحنى فيليبس، الذي يؤكد مفاضلة واضحة بين البطالة والتضخم: عندما ينخفض معدل البطالة إلى حد معين، يجب أن يرتفع معدل التضخم.

على الرغم من أن الاقتصاد يطمح إلى قوة العلوم الطبيعية، فإنه في نهاية المطاف ما زال علما اجتماعيا، فخلال السنوات الأربعين الماضية كانت هذه المسألة أكثر وضوحا مما هي عليه الآن.

لعقود من الزمان استند تحليل الاقتصاد الكلي التقليدي إلى صرح منحنى فيليبس، الذي يؤكد مفاضلة واضحة بين البطالة والتضخم: عندما ينخفض معدل البطالة إلى حد معين، يجب أن يرتفع معدل التضخم، لكن هذا الافتراض لم يثبُت في العقد منذ الأزمة المالية في عام 2008، ففي كل من المملكة المتحدة والولايات المتحدة، على سبيل المثال، كان معدل البطالة منخفضا منذ فترة طويلة، لكن التضخم لا يزال ضعيفا.

يجب أخذ السياسة النقدية بعين الاعتبار، فحتى بعد سنوات من التيسير الكمي وأسعار الفائدة المنخفضة للغاية، استمر رؤساء البنوك المركزية في الاقتصادات المتقدمة- وخصوصا في منطقة اليورو- في التأكيد على أهداف التضخم، وقد تساءل الاقتصاديون أيضا عن الافتراضات القديمة حول تشديد الأجور الاسمية المنخفضة، وهي أداة في فترة الستينيات والسبعينيات، عندما كان العمل المنظم أقوى بكثير، ومن الواضح أن فكرة أن الموظفين سيقاومون دائما تخفيض الأجور (أو ساعات العمل) لم تعد مُجدية.

في الواقع قد يفسر انخفاض القوة العاملة السبب وراء عدم ثبات منحنى فيليبس، والأهم من ذلك قد يكون السبب وراء ضعف الإنتاجية المُحددة، وبعد كل شيء فإن الشركات التي يمكنها بسهولة توظيف وفصل الموظفين من عملهم أو إجبارهم على ضبط نقطة سعرهم ليس لديها سبب وجيه للمخاطرة بمبالغ كبيرة على المباني والمعدات الجديدة التي قد لا يتم استخدامها حتى دورة العمل التالية. إذا كان الأمر كذلك، فإن أحد الحلول لمشكلة الإنتاجية هو ببساطة جعل أسواق العمل أقل مرونة والعمل أقل تكلفة، فإذا كان قادة الأعمال والاقتصاديون يعترضون على ذلك، فربما يتعين عليهم التوقف عن الاهتمام بالإنتاجية طوال الوقت.

يتمثل الافتراض النظري الكبير الآخر، وخصوصا على المستوى الجزئي، في جذب نمو الأرباح القوي للوافدين الجدد إلى السوق، وبالتالي تقسيم الأرباح على نطاق أوسع على حساب الرئيس السابق، وهذا بدوره سيشجع زيادة الاستثمار، وبالتالي سيعزز الإنتاجية والأجور للعمال، ولكن مرة أخرى ليس هناك أدلة كافية على اعتماد هذا الافتراض في السنوات الأخيرة، بل على العكس من ذلك فإن أرباح الشركات وتركيز السوق في ارتفاع مستمر.

ما السبب الرئيس وراء هذه المشكلة؟ لم يكن كارل ماركس صائبا في أن الرأسمالية محكوم عليها بالفشل، بل إنها نتيجة لتطورات معينة في الأسواق المالية والسياسات التنظيمية وأنظمة الحوافز منذ عصر الأزمة المالية في عام 2008، ومن الواضح أنه أصبح من السهل جدا على القادة المهيمنين في السوق مقاومة المنافسة، قد تساهم العديد من الأفكار في علاج هذه المشكلة، إذ إن إحدى المشكلات التي تطرقتُ إليها من قبل هي عمليات إعادة شراء الأسهم، والتي قد تسمح للمديرين التنفيذيين للشركات بزيادة أرباحهم دون الاضطرار إلى الاستثمار في مكاسب الإنتاجية.

ولحسن الحظ بدأ السياسيون من جميع القطاعات يتساءلون عن السبب الذي يجعل السياسات الضريبية والتنظيمية الحالية تشجع مثل هذا السلوك، وبشكل عام يجب ألا تحظى الشركات التي لا تساهم في نمو الإنتاجية أو تساعد في حل التحديات الاجتماعية الأوسع نطاقا بأرباح دون مقابل. على سبيل المثال، كانت شركة البناء البريطانية "بيرسيمون" تكسب أرباحا أكبر ليس بسبب الاستثمارات التي قامت بها، ولكن لأن حكومة المملكة المتحدة قدمت خطة قروض خاصة لمشتري المنازل لأول مرة، ويبدو أن معظم الشركات الصيدلانية الكبرى تُبدي اهتماما بالبحث والتطوير فقط عندما تقوم بشراء عقار جديد وتحتاج إلى إجراء تجارب سريرية لتأمين الحقوق الحصرية له.

أخيراً، على المستوى العالمي، يتمثل التحدي الأكبر الذي تواجهه الأرثوذكسية الاقتصادية باستمرار نمو الصين منذ أن أطلقت سياسة "الإصلاح والانفتاح" الاقتصادية في عهد دنغ شياو بينغ. هناك أدلة متزايدة تشير إلى أن الولايات المتحدة ستفعل أي شيء لوقف صعود الصين، حتى لو كان ذلك يعني حرمان الشعب الصيني من الرخاء.

وإن أولئك الذين تابعوا عن كثب تطور الصين على مدى السنوات الأربعين الماضية يعرفون أن جرعة كبيرة من الأيديولوجية الرأسمالية قد تسربت إلى الاقتصاد السياسي الشيوعي للبلاد، ولكن يبدو أن هذه الحقيقة قد استعصت على الاقتصاديين الغربيين المؤهلين فكريا.

وفي الواقع، كما أشار الاقتصادي السنغافوري كيشور محبوباني مؤخرا في صحيفة ستريتس تايمز، يبدو أن النهج الأميركي المتشدد تجاه شركة التكنولوجيا الصينية هواوي مدفوع بالكامل بأيديولوجية معينة، وبدلا من تبني استراتيجية أكثر تحديدا لضمان التزام الشركة (وغيرها من الشركات المماثلة لها) بالقواعد العالمية المتفق عليها بشكل متبادل، جعلها الرئيس الأميركي دونالد ترامب ورقة مساومة في حربه التجارية، وإذا كان هذا هو ما يبدو عليه البديل عن الأرثوذكسية القديمة، فينبغي أن نشعر جميعا بالقلق حيال ذلك.

النهج الأميركي المتشدد تجاه شركة التكنولوجيا الصينية هواوي مدفوع بالكامل بأيديولوجية معينة

* الرئيس السابق لشركة غولدمان ساكس لإدارة الأصول ووزير الخزانة البريطاني السابق، ورئيس مجلس إدارة تشاتام هاوس.

«بروجكت سنديكيت، 2019» بالاتفاق مع «الجريدة»

الدينار الكويتي 1 KD

£	€	$
2.495	2.917	3.297

المؤشر الكويتي

السوق العام	السوق الأول	السوق الرئيسي
5.544	5.920	4.830

«الوطني - فرنسا» ذراع مصرفية جديدة لـ«الوطني» في أوروبا

البحر: خطوة تتوج خطتنا الاحترازية لمواجهة تداعيات الـ«بريكست» وترسخ وجودنا

قالت نائبة الرئيس التنفيذي لمجموعة بنك الكويت الوطني، إن «تحويل فرع الكويت الوطني إنترناشيونال في باريس إلى «الوطني- فرنسا» خطوة أساسية ضمن خطة البنك الاحترازية، للحفاظ على مكانته في السوق الأوروبي».

نجح "الكويت الوطني" في تأسيس بنك الكويت الوطني- فرنسا، بعدما انتهى من كل الإجراءات المتعلقة بتحويل فرع بنك الكويت الوطني انترناشيونال في باريس إلى شركة تابعة للمجموعة، وبذلك يواصل البنك انتشاره عالمياً، خصوصا في أوروبا من خلال وجوده في فرنسا، ثاني أكبر أسواق القارة، وسادس أكبر اقتصاد في العالم.

وتأتي خطوة تدشين "الوطني - فرنسا" في إطار سعي البنك الى تدعيم وجوده في الأسواق الرئيسية التي يعمل بها، ضمن استراتيجيته لتنويع مصادر الدخل، وزيادة مساهمة العمليات الدولية في صافي أرباح المجموعة، التي زادت خلال 2018 لتصل إلى 30.4 في المئة مقارنة بـ 29.4 في المئة في 2017، كذلك نما إجمالي موجودات مجموعة الفروع الخارجية والشركات التابعة بنسبة 7.5 في المئة على أساس سنوي لتصل إلى 9.8 مليارات دينار بنهاية 2018.

وبهذه المناسبة، قالت نائبة الرئيس التنفيذي لمجموعة بنك الكويت الوطني شيخة البحر إن "تحويل فرع بنك الكويت الوطني إنترناشيونال في باريس إلى البنك الوطني – فرنسا يمثل خطوة أساسية ضمن خطة البنك الاحترازية، للحفاظ على مكانته بالسوق الأوروبية وسعيه لعدم تأثرها، بما سيسفر عنه خروج بريطانيا من الاتحاد الأوروبي".

وأضافت البحر "يستطيع البنك الوجود في كل دول الاتحاد الأوروبي من خلال الوطني- فرنسا، في ظل تطبيق دول الاتحاد نظام "الجواز" الذي يجيز للبنك العمل داخل كل دول الاتحاد، مادام لديه بنك قائم في إحدى الدول، وهو الدور الذي يقوم به بنك الكويت الوطني انترناشيونال في بريطانيا، حيث ينتهي ذلك الدور في حال انسحاب بريطانيا كلياً من الاتحاد الأوروبي".

وأردفت "سيواصل الوطني - فرنسا اتباع استراتيجية المجموعة ذاتها، التي تستهدف التوسع في أسواق دول الاتحاد الأوروبي، والتركيز على دعم التبادل التجاري بين أوروبا ودول منطقة الشرق الأوسط وشمال إفريقيا، إلى جانب دوره الرئيسي في تقديم الخدمات المصرفية لعملاء "الكويت الوطني" في أوروبا، كما سيسعى إلى توطيد العلاقات مع الشركات الأوروبية التي لديها أنشطة أو ترغب في تدشين أعمالها في الكويت والمنطقة".

وأكدت البحر تركيز البنك على توفير التمويل العقاري السكني والتجاري على حد سواء، وغيرها من الخدمات العقارية في السوق الفرنسي، حيث تعتبر فرنسا وجهة مهمة للاستثمار العقاري، لما تتمع به من إمكانات قادرة على جذب اهتمام العديد من المستثمرين من الكويت ودول مجلس التعاون الخليجي.

وتواصل مجموعة الفروع الخارجية والشركات التابعة جهودها لتحقيق الاستفادة القصوى عبر توفير المنتجات المتنوعة في المناطق الجغرافية المختلفة لعملاء "الكويت الوطني" في الكويت أينما كانوا.

ويوجد "الكويت الوطني" في 4 قارات، ويتوزع انتشاره فيها على 15 دولة منها ثلاث دول أوروبية هي: بريطانيا وفرنسا وسويسرا.

شيخة البحر

البورصة تواصل الصعود والسيولة 40 مليون دينار

أسهم السوق الرئيسي تتأرجح بين نمو واستقرار

● علي العنزي

سجلت المؤشرات الرئيسية الثلاثة لبورصة الكويت ارتفاعاً في تعاملات جلسة أمس، إذ ارتفع مؤشر السوق العام بنسبة 0.47 في المئة تعادل 25.85 نقطة ليقفل على مستوى 5544.88 نقطة وسط سيولة بلغت 40.1 مليون دينار بكمية أسهم متداولة بلغت 200.3 مليون سهم نفذت من خلال 6888 صفقة.

كذلك ربح مؤشر السوق الأول بنسبة 0.51 في المئة تساوي 29.96 نقطة مقفلاً على مستوى 5920.17 نقطة بسيولة بلغت 34.1 مليون دينار وبكمية أسهم متداولة بلغت 87.1 مليون سهم نفذت عبر 3702 صفقة، فيما نما مؤشر السوق الرئيسي بنسبة 0.37 في المئة هي 17.62 نقطة ليقفل على مستوى 4830.53 نقطة بسيولة بلغت 5.9 ملايين دينار، بكمية أسهم متداولة بلغت 113.1 مليون سهم نفذت من خلال 3186 صفقة.

استمرار النمو

استمرت عمليات الشراء ونمو أسعار أسهم القطاع المصرفي بالدرجة الأولى وبعض الأسهم الانتقائية في السوق الأول والمالية في السوق الرئيسي تستمر بالانتعاش والارتفاع وتسجل أرقاماً جديدة لم تسجلها منذ عشرة أعوام تقريباً لتكسر حواجز سعرية جديدة كانت الأسهم المتوسطة في قطاع البنوك هي الأولى في كسرها خصوصاً مستويات 300 فلس لأسهم كبنك برقان والخليج والبنك الدولي، في حين يحاول بيتك اللحاق لكسر مستوى 700 فلس فيما يتطلع المستثمرون في سهم البنك الوطني لأن يكون الأول لكسر مستوى الدينار ويلحق بأسهم أعلى من الدينار، وهما سهمان فقط في السوق "بوبيان بتروكيماويات" و"هيومن سوفت" المنضم حديثاً إلى مؤشر السوق الأول، وكانت المضاربات أقل حدة مما كانت عليه في السوق الرئيسي خلال الجلسة الأولى من هذا الأسبوع، لكن دعمت عمليات الشراء مؤشر السوق لتتفق المؤشرات الثلاثة على تسجيل مكاسب جيدة وواضحة لبورصة الكويت في أولى جلساتها لهذا الأسبوع، وتحقق بأسبوع كان الأفضل ارتفاعاً إذ حقق السوق الأول نحو 4 في المئة الأسبوع الماضي.

وعلى عكس مؤشرات السوق الكويتي، التي حفلت بالنمو والارتفاع تراجعت جميع مؤشرات أسواق دول مجلس التعاون الخليجي دون استثناء بعد تراجع هامشي لأسعار النفط وتنازلها عن أعلى مستوياتها، إذ تراجع برنت من 68 إلى 66 دولاراً قبل أن يقفل يوم الجمعة الماضي، وتراجعت أسهم المؤشرات بنسب محدودة دون 1 في المئة وكان الاستثناء الوحيد، كما أشرنا، هي مؤشرات بورصة الكويت وخصوصاً مؤشر السوق الأول.

أداء القطاعات

مالت مؤشرات القطاعات إلى التداول باللون الأحمر إذ انخفضت مؤشرات سبعة قطاعات هي تكنولوجيا بـ 80 نقطة والنفط والغاز بـ 18 نقطة وخدمات استهلاكية بـ 11.1 نقطة وسلع استهلاكية بـ 8.7 نقاط وعقار بـ 3.7 نقاط ومواد أساسية بـ 0.3 نقطة، بينما ارتفعت مؤشرات خمسة قطاعات هي اتصالات بـ 12.7 نقطة وبنوك بـ 7.4 نقاط وخدمات مالية بـ 5.3 نقاط وتأمين بـ 4.7 نقاط وصناعة بـ 1.3 نقطة، واستقر مؤشرا قطاعين فقط هما رعاية صحية ومنافع وبقيا دون تغير.

وتصدر سهم بيتك قائمة الأسهم الأكثر قيمة إذ بلغت تداولاته 6.9 ملايين دينار وبارتفاع بنسبة 0.88 في المئة تلاه سهم وطني بتداول 4.9 ملايين دينار وبنمو بنسبة 0.1 في المئة ثم سهم أهلي متحد بتداول 4.2 ملايين دينار وبأرباح بنسبة 1.5 في المئة ورابعاً سهم زين بتداول 4 ملايين دينار ورابحاً بنسبة 2.3 في المئة وأخيراً سهم خليج ب بتداول 3.7 ملايين دينار وبتراجع بنسبة 1.5 في المئة.

ومن حيث قائمة الأسهم الأكثر كمية جاء أولاً سهم أعيان إذ تداول بكمية بلغت 22.3 مليون سهم وبتراجع بنسبة 2.4 في المئة وجاء ثانياً سهم المستثمرون بتداول 21.5 مليون سهم وبارتفاع بنسبة 1.8 في المئة وجاء ثالثاً سهم صناعات بتداول 16.4 مليون سهم ومرتفعاً بنسبة 1.5 في المئة وجاء رابعاً سهم أهلي متحد بتداول 15.8 مليون سهم وبمكاسب بنسبة 1.5 في المئة وجاء خامساً سهم خليج بـ بتداول 11.6 مليون سهم وبخسارة بنسبة 1.5 في المئة.

وتصدر قائمة الأسهم الاكثر ارتفاعاً سهم حيات كوم إذ ارتفع بنسبة 130 في المئة تلاه سهم بيت الطاقة بنسبة 5.9 في المئة ثم سهم قيوين ا بنسبة 5.8 في المئة ورابعاً سهم فجيرة أ بنسبة 4.9 في المئة وأخيراً سهم ع عقارية بنسبة 4.8 في المئة.

وكان أكثر الأسهم انخفاضاً سهم عمار إذ انخفض بنسبة 10 في المئة تلاه سهم تحصيلات بنسبة 9.6 في المئة ثم سهم الأنظمة بنسبة 9.3 في المئة ورابعاً سهم العقارية بنسبة 9.2 في المئة وأخيراً سهم المدن بنسبة 7.8 في المئة.

تعاملات مجالس الإدارات في البنوك تحت مجهر «المركزي»

تحفظات «الأجنبية» لا تعكس مخالفات بل هي وجهة نظر

● محمد الإتربي

تحفظت بنوك أجنبية لديها ملكيات بشكل مباشر أو غير مباشر في العديد من البنوك خلال بعض الجمعيات على بند التعامل مع مجلس الإدارة، وقال ممثل أحد تلك البنوك، إن تحفظه نابع من أن ثمة تضارب مصالح في التعاملات بين عضو مجلس الإدارة الممثل في البنك ذاته.

وأفاد بما يعكس وجهة نظر الجهات التي يمثلها، بأنه إذا كان عضو مجلس الإدارة مستوفياً لكل شروط الائتمان فليذهب إلى مصرف آخر ويحصل على ما يشاء وفقاً لمركزه المالي أو مركز شركته... وهكذا.

في المقابل، أكدت مصادر مصرفية أن البنك المركزي يراقب ويدقق في كل كبيرة وصغيرة تخص القطاع المصرفي سواء الأفراد أو المؤسسات وأعضاء مجلس الإدارة، ويضعهم تحت المجهر بشكل دقيق، بالتالي لو كانت هناك أدنى ملاحظة لما تركها.

وذكرت المصادر أن التحفظ نابع من وجهة نظر ليس إلا، وليس بالضرورة أن تكون هناك مخالفة، فربما حيال تباين واختلاف التعاملات بين الأسواق أو مبدأ التعامل نفسه مع الأعضاء، يريد البنك الأجنبي أو من يمثله أن يسجل تحفظاً ما أو إيصال رسالة محددة.

إضافة إلى ما سبق، تشير مصادر إلى أن هناك موافقات سابقة وإخطارات تتم بشأنها، بالتالي ليس ذلك البند محل مخالفة، وأنه إمعانا في تقنين تلك الموافقات يتم إدراجها على جدول أعمال الجمعية للحصول على موافقتها السابقة.

على صعيد متصل، أفادت مصادر بأنه لم تقع مخالفات تخص تعاملات مجالس إدارات البنوك، كما أن العديد من الأعضاء ليس لهم تعاملات مالية،

أيضاً، بعض التعاملات يتم رفضها إذ تطبق عليها الضوابط والشروط وعضوية مجلس الإدارة لا تعني استثناء أو منح بلا ضوابط.

«otc» الكويتية: انخفاض حجم التداولات 42%

شهدت منصة "تداولات نظام خارج المنصة" المعروف اختصاراً بـ "otc" خلال جلسات الاسبوع المنتهي الخميس الماضي انخفاضاً في حجم التداولات بنسبة 42 في المئة مقارنة مع الأسبوع قبل الماضي.

وقالت شركة "الموازي دوت كوم" في تقرير لها، إنه تم تداول نحو ثلاثة ملايين سهم بقيمة 200 ألف دينار "نحو 660 الف دولار أميركي" في 73 صفقة.

وأضافت أن شاشة الصفقات الفورية سجلت أداء إيجابياً إذ بلغ حجم التداولات نحو مليوني سهم بقيمة 142.4 ألف دينار "نحو 469.92 ألف دولار" تمت عبر 60 صفقة.

وذكرت الشركة أن الصفقات الخاصة سجلت أداء سلبياً خلال الأسبوع إذ بلغت التداولات نحو مليون سهم بينما ارتفعت قيمة التداولات نحو 57.5 ألف دينار "نحو 189.75 ألف دولار" تمت عبر 13 صفقة.

استقرار الدولار والإسترليني وتراجع اليورو

استقر سعر صرف الدولار الأميركي مقابل الدينار الكويتي أمس، عند مستوى 0.303 دينار، في حين انخفض اليورو إلى 0.343 دينار مقارنة بأسعار صرف يوم الخميس الماضي.

وقال بنك الكويت المركزي في نشرته اليومية على موقعه الإلكتروني، إن سعر صرف الجنيه الإسترليني استقر عند مستوى 0.400 دينار، كما استقر الفرنك السويسري عند مستوى 0.305 دينار، وظل الين الياباني عند مستوى 0.002 دينار دون تغيير.

أخبار الشركات

«المستثمرون» تخسر 156.02 ألف دينار

بلغت خسائر شركة المستثمرون القابضة 156.02 ألف دينار بواقع 0.25 فلس للسهم في الفترة المنتهية في 2018/12/31، مقابل تسجيلها خسائر بقيمة 129.51 ألف دينار بما يعادل 0.21 فلس للسهم في الفترة نفسها من عام 2017.

«الأمان»: عدم توزيع أرباح

ربحت شركة الأمان للاستثمار 828.15 ألف دينار بواقع 5.14 فلوس للسهم في الفترة المنتهية في 2018/12/31، مقابل تحقيقها أرباحاً بقيمة 250.2 ألف دينار بمقدار 1.33 فلس للسهم في نفس الفترة من عام 2017، وأوصى مجلس الإدارة بعدم توزيع أرباح عن واقع أداء عام 2018.

«الأنظمة»: توزيع 4% نقداً

حققت شركة الأنظمة الآلية أرباحاً قيمتها 494.43 ألف دينار بربحية قدرها 4.94 فلوس للسهم في الفترة المنتهية في 2018/12/31، مقابل تحقيقها أرباحاً بقيمة 1.6 مليون دينار بما يعادل 16.03 فلساً للسهم في الفترة نفسها من عام 2017، وأوصى مجلس إداراتها بتوزيع 4 في المئة أرباحاً نقدية عن أداء عام 2018.

«كامكو»: توصية بتخفيض رأسمال «غلوبل» من خلال أسهم الخزينة

أفادت شركة «كامكو» للاستثمار بأن مجلس إدارة شركة بيت الاستثمار العالمي «غلوبل» (شركة تابعة ومرخص لها من هيئة أسواق المال وغير مدرجة في بورصة الكويت) عقد اجتماعاً أسفر عن الموافقة على مشروع عقد الاندماج بين شركة كامكو للاستثمار (الشركة الدامجة) وشركة بيت الاستثمار العالمي (الشركة المندمجة)، وتقديم مشروع عقد الاندماج إلى هيئة أسواق المال للموافقة عليه.

وأوصى الاجتماع للجمعية العامة غير العادية بالموافقة على تخفيض رأس المال المصدر والمفوع للشركة والبالغ 49.51 مليون دينار موزعاً على 495.16 مليون سهم باستخدام كامل أسهم الخزينة والبالغ 13.24 مليون سهم ، ليصح رأس المال المصدر والمدفوع بعد اتخفيض 48.19 مليون دينار موزعاً على 481.92 مليون سهم، بعد الحصول على جميع الموافقات من قبل الجهات الرقابية ذات الصلة.

«الخليجي» يربح 13.06 مليون دينار

اعتمد مجلس إدارة شركة بيت الاستثمار الخليجي البيانات المالية للفترة المنتهية في 2018/12/31، وحققت الشركة أرباحاً بقيمة 13.06 مليون دينار بواقع 211.09 فلساً للسهم، مقابل تسجيلها خسائر بقيمة 712.16 ألف دينار بما يعادل 11.68 فلساً للسهم، وأوصى مجلس إداراتها بعدم توزيع أي أرباح عن العام المنصرم.

«الصناعات الوطنية»: توزيع 12% نقداً و5% منحة

كشفت شركة مجموعة الصناعات الوطنية القابضة عن تحقيقها أرباحاً بقيمة 19.84 مليون دينار بواقع 15 فلساً للسهم بالفترة المنتهية في 2018/12/31، مقابل تحقيقها أرباحاً بقيمة 24.16 مليون دينار بما يعادل 18.2 فلساً للسهم في نفس الفترة من عام 2017، وأوصى مجلس إدارتها بتوزيع أرباح نقدية بواقع 12 في المئة، و5 في المئة أسهم منحة عن واقع أداء عام 2018.

«ريم»: استبدال ممثلي «القصر»

قالت شركة ريم العقارية، إنه تم استبدال عضوية كل من مسعود محمد الفهيد بدلاً عن د. عبداللطيف السنان ممثل الهيئة العامة لشؤون القصر، وبدرية محمد العميري بدلاً عن نادية إبراهيم السعيد ممثلة عن الهيئة أيضاً.

«العربية العقارية» تخسر 2.44 مليون دينار

تكبدت الشركة العربية العقارية خسائر بقيمة 2.44 مليون دينار بما يعادل 4.84 فلوس للسهم في الفترة المنتهية في 2018/12/31 مقارنة بتسجيلها خسائر قدرها 3.24 ملايين دينار بمقدار 6.42 فلوس للسهم في نفس الفترة من عام 2017.

«الوطنية د ق»: توزيع 5% نقداً

بلغت أرباح الشركة الوطنية الدولية القابضة 2.3 مليون دينار بواقع 11.51 فلساً للسهم في الفترة المنتهية في 2018/12/31، مقابل تحقيقها أرباحاً بقيمة 1.37 مليون دينار بما يعادل 6.79 فلوس للسهم في نفس الفترة من عام 2017، وأوصى مجلس إداراتها بتوزيع أرباح نقدية بواقع 5 في المئة عن أداء العام الماضي.

... وتزيد حصتها في «أفكار» إلى 52%

أعلنت شركة بيت الاستثمار الخليجي ارتفاع حصتها في شركة أفكار القابضة (زميلة وغير مُدرجة) من 41.76 في المئة إلى 51.92 في المئة.

وقالت «الخليجي»، إنها اشترت 750 ألف سهم في «أفكار» (بنسبة 0.48 في المئة من رأس المال)، وبقيمة 56.28 ألف دينار خلال الفترة من 1 يناير 2019 وحتى تاريخه.

وتابعت أنها وقعت عقد شراء حصة أحد البنوك المحلية بعدد 15 مليون سهم تمثل 9.68 في المئة من رأسمال «أفكار»، بسعر 80 فلساً للسهم الواحد، وبقيمة 1.205 مليون دينار (متضمنة العمولات والرسوم الأخرى).

ولفتت الى أن المعلومة السابقة سيترتب عليها زيادة قيمة استثمارات الشركة بمبلغ 1.261 مليون دينار في الربع الأول من العام الحالي، وإعادة التصنيف المُحاسبي لشركة أفكار القابضة من «زميلة» إلى «تابعة».

530 مليار دولار حجم إصدارات الدين في الخليج خلال 10 سنوات

● «الوطني للاستثمار» ترعى مؤتمر «الخليج للسندات والصكوك» لسوق رأسمال الدين الكويتي

● الصقر: اهتمام المؤسسات الحكومية والشركات الكويتية بالتصنيفات الائتمانية... خطوة إيجابية

قال زيد الصقر إن الفترة المقبلة تعد فرصة جيدة للمصدرين المحتملين، بسبب إمكانية الحصول على الدين بفوائد منخفضة تاريخياً، نظراً لمراجعة مجلس الاحتياطي الفدرالي لسياساته النقدية.

عقدت شركة الوطني للاستثمار، بالتعاون مع جمعية الخليج للسندات والصكوك، المؤتمر الرابع لسوق رأسمال الدين الكويتي، وأقيم هذا الحدث في الكويت بحضور متنوع من ممثلي القطاعين الحكومي والخاص، الذين تمت دعوتهم للمشاركة في المؤتمر.

وبهذه المناسبة، صرح راني سلوانس المدير العام الخدمات المصرفية الاستثمارية في الشركة: «نحن فخورون بشراكتنا مع جمعية الخليج للسندات والصكوك، حيث تأتي رعايتنا لهذا المؤتمر هذا العام من منطلق مساهمتنا في تطوير سوق رأسمال الدين في الكويت، بما يهدف إلى خلق بيئة مشجعة للمصدرين والمستثمرين للمشاركة في سوق متنوع وقوي».

وأشار سلوانس إلى أن حجم إصدارات أسواق الدين في منطقة الخليج بلغت نحو 530 مليار دولار خلال الـ10 سنوات الماضية، أي منذ عام 2009، علماً بأنه تم إصدار أكثر من نصفها خلال الثلاث سنوات الماضية، لافتاً إلى أن ارتفاع حجم الإصدارات منذ 2016 يعود إلى الإصدارات السيادية التي نفذتها حكومات دول مجلس التعاون الخليجي، والتي شكلت أكثر من 65 في المئة من إجمالي الإصدارات خلال هذه الفترة.

وأوضح أن متوسط حجم إصدارات الدين السنوية في دول مجلس التعاون الخليجي ارتفع بأكثر من الضعف ليصل إلى 81 مليار دولار على مدار الأعوام الثلاثة الماضية، مقارنة بمتوسطه التاريخي البالغ 36 مليارا بين عامي 2009 و2015؛ لتسجل منطقة الخليج مستويات جديدة من حجم إصدارات الدين التي تنافس بها إصدارات الأسواق الناشئة.

وأكد سلوانس أن نشاط أسواق رأسمال الدين في المنطقة انعكس بشكل مشابه على السوق الكويتي، حيث تم إصدار نحو 24 مليار دولار من إصدارات الدين على مدار الـ10 سنوات الماضية، 70 في المئة منها أصدرت خلال الثلاثة أعوام الماضية، أي منذ عام 2016، حيث يشكل الإصدار السيادي لدولة الكويت في 2017 نحو 47 في المئة من القيمة المصدرة منذ تلك الفترة. ومع ذلك، فقد انخفضت القيمة المصدرة خلال 2018 بنسبة 87 في المئة الى ما يعادل 1.3 مليار فقط.

وأرجع تراجع الإصدارات الكويتية خلال الفترة الأخيرة إلى عدة عوامل، منها عدم اليقين حول اتجاهات أسعار الفائدة، وأسعار الإقراض المنخفضة عند مصادر تمويل أخرى، والنمو المتواضع في الاقتصاد المحلي.

وأضاف سلوانس «انه رغم تراجع قيمة الإصدارات خلال العام الماضي، فإنه يجب الاستمرار في تسليط الضوء على الفوائد المتعددة لأدوات الدين كتنويع مصادر التمويل للمصدرين المحتملين، ومرونة شروط ومتطلبات الإصدارات بشكل عام».

وتطرق إلى الضرورة في دعم الإصدارات الحكومية الكويتية المحلية والإقليمية من اجل تنشيط منحنى العائد السيادي الكويتي، والذي يعتبر معيارا أساسيا لتسعير إصدارات الشركات والمؤسسات الكويتية، موضحا أن احتمالية تكرار الإصدار السيادي للدولة أصبحت فاترة، وبناء على ذلك يكون حان الوقت للنظر في اصدار سندات عن طريق كيانات ومؤسسات حكومية بارزة كمصدر بديل وداعم لتنشيط هذا المنحنى.

التصنيفات الائتمانية

من جانب آخر، شارك زيد عصام الصقر مدير الخدمات المصرفية الاستثمارية في «الوطني للاستثمار» مع مجموعة من القياديين في سوق رأسمال الدين الكويتي في حلقة نقاشية عقدت على هامش المؤتمر، استعرضوا خلالها آخر أوضاع السوق المحلي لأدوات الدين، حيث أشاروا إلى انه لا يزال السوق بحاجة الى التنويع بتشكيلة ونوعية المصدرين.

وأشار الصقر، خلال مشاركته في الحلقة النقاشية، إلى الاهتمام المتزايد عند بعض المؤسسات الحكومية والشركات الكويتية الرائدة، للحصول على تصنيفات ائتمانية كخطوة أولى لمشاركتهم في أسواق رأسمال الدين، مبيناً انها خطوة إيجابية للتنوع في المصدرين والاستمرار في تنمية السوق الكويتي.

وذكر أن الفترة المقبلة تعد فرصة جيدة للمصدرين المحتملين، بسبب إمكانية الحصول على الدين بفوائد منخفضة تاريخيا، نظرا لمراجعة مجلس الاحتياطي الفدرالي لسياساته النقدية.

تباطؤ عالمي

من ناحية أخرى، أكد د. سعادة شامي كبير الاقتصاديين للمجموعة خلال المؤتمر، أن هناك تباطؤا عالميا شمل العديد من الاقتصادات الكبرى، مشيراً إلى أنه من المرجح أن يتم تعديل تقديرات النمو الصادرة عن صندوق النقد الدولي والبالغة 3.5 في المئة في 2019، موضحاً أن نمو الاقتصاد الأميركي تراجع مع تلاشي أثر خفض الضرائب، ورفع أسعار الفائدة وتداعيات الحرب التجارية.

وأشار إلى أن دول الخليج ستبقي بمنأى عن هذا التباطؤ، خصوصا أنها تتأثر فقط بانعكاس هذا التباطؤ على أسعار النفط، والتي تشير التوقعات إلى بقائها عند مستوياتها الحالية، بالإضافة إلى أسعار الفائدة التي ستظل أيضاً مستقرة هذا العام.

وأضاف شامي أن التوقعات تشير إلى بلوغ معدلات النمو في دول مجلس التعاون الخليجي نحو 2 في المئة عام 2019، ويعزى ذلك بشكل رئيسي إلى استمرار وتيرة الإنفاق العام في الوقت الذي يصل فيه نمو النشاط غير النفطي إلى 3 في المئة في أفضل الأحوال، فيما ترجح التوقعات أن القطاع النفطي لن يشهد أي نمو يذكر تحت وطأة خفض الإنتاج.

وقال شامي إن «هناك حاجة إلى الإسراع في عملية الاصلاح للتخفيف من عجز موازنات دول الخليج المتنامي على خلفية نمو الإنفاق»، موضحاً أن الحساب الجاري الخارجي لدول مجلس التعاون الخليجي مجتمعة فائض، نظراً للمستويات المعتدلة لأسعار النفط حالياً، وإن كان أقل من مستويات العام الماضي.

وأكد أن هناك حاجة كبيرة لإصدارات الدين لدول الخليج بالتزامن مع بقاء أسعار النفط عند مستوياتها المعتدلة، بالإضافة إلى استحقاق آجال جزء كبير من إصدارات الدين العام، وكذلك السياسات المالية التي يمكن وصفها بالأكثر استرخاءً في الوقت الحالي.

وأوضح أنه بحسب التقديرات الأولية فإن إصدارات الدين لدول مجلس التعاون الخليجي قد تصل ما بين 50 إلى 60 مليار دولار هذا العام، مشيراً إلى أن ذلك قد يتغير استناداً إلى أسعار النفط، موضحاً أنه من المتوقع أن تكون السعودية أكبر المقترضين في عام 2019 وبحوالي 30 مليار دولار.

وشهد المؤتمر عقد مجموعة من المحاضرات، شارك فيها وكالة ستاندرد آند بورز (S & P) للتصنيفات الائتمانية محاضرة ناقشت خلالها الخطوات والمعايير الموضوعة للحصول على التصنيف الائتماني، وعقدت الشركة الاستشارية أكريد توس Acreditus محاضرة عن التطبيقات المحتملة لتقنية البلوك تشين لإصدارات الصكوك.

(من اليمين) عادل المطيري وخالد الرخيص وزيد الصقر ورشا عثمان وعمر البنا وراني سلوانس

> دول الخليج ستبقى بمنأى عن تباطؤ الاقتصاد العالمي
> شامي

> تراجع الإصدارات الكويتية لعدة عوامل منها عدم اليقين حول اتجاهات أسعار الفائدة
> سلوانس

«الوطني»: الدولار يتعافى رغم النبرة الحمائمية

كان الجدول الاقتصادي الأسبوع الماضي حافلا باجتماعات البنوك المركزية على جانبي المحيط الأطلسي، إلا أن الأنظار كافة تركزت نحو الاحتياطي الفدرالي الأميركي.

وكان من المنتظر أن ينعكس حذر مسؤولي السياسة النقدية الأميركية سلبًا على الدولار بصفة عامة، إلا أنه بدلاً من مواصلة الخسائر التي سجلها يوم الأربعاء بنسبة تقارب 0.70 في المئة عاود ارتفاعه مرة أخرى، حيث مهدت عدة من العوامل الطريق أمام دولار أقوى قليلاً، من ضمنها تحسّن بيانات التصنيع لمنطقة فيلادلفيا التي جاءت أفضل مما كان متوقعا، وتراجع مطالبات البطالة الأميركية، واستمرار لغز انفصال المملكة المتحدة عن الاتحاد الأوروبي، حيث بدأ مؤشر الدولار الأسبوع عند مستوى 96.481، وأنهى جلسة يوم الجمعة عند 96.495.

وحسب تقرير أسواق النقد الأسبوعي الصادر عن بنك الكويت الوطني، رفع مسؤولو الاحتياطي الفدرالي الأميركي الراية البيضاء بشأن تشديد السياسة النقدية الأسبوع الماضي، حيث أشاروا إلى إبقاء أسعار الفائدة دون تغير خلال عام 2019.

وقد انقلبت خطط الاحتياطي الفدرالي حول زيادة أسعار الفائدة بشكل كبير منذ أواخر العام الماضي، وكان آخرها في سبتمبر الماضي في اجتماع اللجنة الفدرالية للسوق المفتوحة من خلال اقتراح رفع أسعار الفائدة 3 مرات إضافية هذا العام، إضافة إلى رفعها 4 مرات في عام 2018. وبذلك، انتهت جهود الاحتياطي الفدرالي الرامية لتطبيع السياسة النقدية عن طريق رفع أسعار الفائدة. وقد اعتمد الاحتياطي الفدرالي بالإجماع الإبقاء على سعر الفائدة اليومي عند معدل 2.25 - 2.50 في المئة.

من جهة أخرى، سجلت الميزانية العمومية لمجلس الاحتياطي الفدرالي نمواً من حوالي 800 مليار دولار قبل الأزمة المالية العالمية الكبرى إلى 4.5 تريليونات دولار. ودأب الاحتياطي الفدرالي على تخفيض العرض النقدي تدريجيا في الاقتصاد منذ عام 2015. إلا أنه على الرغم من ذلك، فإنه بعد اجتماع اللجنة الفدرالية للسوق المفتوحة الأسبوع الماضي قدم الاحتياطي الفدرالي أيضًا طرحاً أقل تشدداً للسياسات المتعلقة بخطط الميزانية العمومية، حيث أعلن مجلس الاحتياطي الفدرالي عزمه تقليص ميزانيته العمومية بنهاية سبتمبر، مقدرا أن تصل ميزانية مجلس الاحتياطي الفدرالي إلى أعلى قليلا من 3.5 تريليونات دولار بحلول ذلك الوقت.

كما صرح رئيس مجلس الاحتياطي الفدرالي أن «الصبر يعني أننا لا نرى هناك حاجة إلى التسرع في الحكم»، مضيفا أن البيانات التي يراها الاحتياطي الفدرالي «لا تشير إلى أننا بحاجة إلى التحرك في اتجاه أو آخر».

UPAC
شركة المشاريع المتحدة للخدمات الجوية ش.م.ك.ع

دعـــوة

لحضور اجتماع الجمعية العمومية العادية للسنة المالية المنتهية في 31 ديسمبر 2018

يتشرف مجلس إدارة شركة المشاريع المتحدة للخدمات الجوية ش.م.ك.ع دعوة السادة المساهمين الكرام لحضور اجتماع الجمعية العمومية العادية للشركة والتي تقرر انعقادها يوم الثلاثاء الموافق 9 أبريل 2019 في تمام الساعة 11 صباحاً بمقر الهيئة العامة للصناعة الكائن بمنطقة جنوب السرة، وذلك لمناقشة الموضوعات المدرجة على جدول الأعمال التالي:

1. سماع تقرير مجلس الإدارة للسنة المالية المنتهية في 31 ديسمبر 2018 والمصادقة عليه.
2. سماع تقرير مراقب الحسابات المستقل عن السنة المالية المنتهية في 31 ديسمبر 2018 والمصادقة عليه.
3. سماع كل من تقرير الحوكمة وتقرير لجنة التدقيق عن السنة المالية المنتهية في 31 ديسمبر 2018 والمصادقة عليهم.
4. مناقشة واعتماد البيانات المالية السنوية المجمعة للسنة المالية المنتهية في 31 ديسمبر 2018.
5. سماع تقرير المخالفات التي رصدتها الجهات الرقابية أو وقعت بشأنها جزاءات على الشركة للسنة المالية المنتهية في 31 ديسمبر 2018، (إن وجدت).
6. سماع تقرير التعاملات التي تمت مع الأطراف ذات الصلة للسنة المالية المنتهية في 31 ديسمبر 2018 والمصادقة عليه، والموافقة على تفويض مجلس الإدارة بالتعاملات التي سوف تتم مع الأطراف ذات الصلة خلال السنة المالية القادمة والمنتهية في 31 ديسمبر 2019 وحتى تاريخ انعقاد الجمعية العامة العادية للشركة للسنة المالية المنتهية في 31 ديسمبر 2019.
7. الموافقة على اقتطاع نسبة 10% (عشرة بالمائة) من الأرباح الصافية للشركة بواقع 1,021,868 د.ك (مليون وواحد وعشرون ألف وثمانمائة وثمانية وستون دينار كويتي) لحساب الاحتياطي الإجباري للشركة عن السنة المالية المنتهية في 31 ديسمبر 2018.
8. مناقشة واعتماد توصية مجلس الإدارة بتوزيع أرباح نقدية بنسبة 21% من القيمة الإسمية للسهم باستثناء أسهم الخزينة، بواقع 21 فلس كويتي للسهم الواحد (واحد وعشرون فلس كويتي للسهم الواحد) وذلك عن السنة المالية المنتهية في 31 ديسمبر 2018، ويستحق هذه الأرباح المساهمون المقيدون في سجلات الشركة في نهاية يوم الاستحقاق المحدد له بعد 10 أيام عمل من تاريخ انعقاد الجمعية العمومية العادية للشركة ويتم توزيع هذه الأرباح بعد 5 أيام عمل من تاريخ الاستحقاق المشار اليه، وتفويض مجلس الإدارة بتعديل الجدول الزمني سالف الذكر حيث يلزم.
9. الموافقة على تخصيص وصرف مكافأة أعضاء مجلس الإدارة عن السنة المالية المنتهية في 31 ديسمبر 2018 بمبلغ وقدره 25,000 د.ك (خمسة وعشرون ألف دينار كويتي).
10. الموافقة على تفويض مجلس الإدارة على إصدار سندات بالدينار الكويتي أو بأي عملة أخرى يراها مناسبة وبما لا يتجاوز الحد الأقصى المصرح به قانونا أو ما يعادله بالعملات الأجنبية، مع تفويض مجلس الإدارة بتحديد نوع تلك السندات ومدتها وقيمتها الإسمية والعائد عليها، وموعد الوفاء بها وسائر شروطها وأحكامها، وذلك بعد أخذ موافقة الجهات الرقابية المختصة.
11. الموافقة على تفويض مجلس الإدارة بإقراض و/أو الاقتراض من الشركات التابعة، بناء على ما تقتضيه مصلحة الشركة وشركاتها التابعة.
12. الموافقة على تفويض مجلس الإدارة بشراء أو بيع أسهم الشركة بما لا يتجاوز 10% (عشرة بالمائة) من عدد أسهمها، وذلك وفقا لمواد القانون رقم (7) لسنة 2010 ولائحته التنفيذية وتعديلاتهما.
13. إخلاء طرف أعضاء مجلس الإدارة، وإبراء ذمتهم فيما يتعلق بتصرفاتهم القانونية والمالية والإدارية عن السنة المالية المنتهية في 31 ديسمبر 2018.
14. الموافقة على تعيين أو إعادة تعيين مراقب حسابات الشركة من ضمن القائمة المعتمدة بأسماء مراقبي الحسابات لدى هيئة أسواق المال، مع مراعاة مدة التغيير الإلزامي لمراقبي الحسابات، وذلك للسنة المالية القادمة والمنتهية في 31 ديسمبر 2019 وتفويض مجلس الإدارة بتحديد أتعابهم.

وعلى السادة المساهمين الكرام مراجعة الشركة الكويتية للمقاصة - إدارة حفظ الأوراق المالية بمقرها الكائن في منطقة شرق، شارع الخليج العربي، برج أحمد - الدور الخامس، لاستلام بطاقات الحضور واستمارات التوكيل وذلك خلال ساعات العمل الرسمية.

للإستفسار يرجى الاتصال بالأرقام التالية: 24981391 – 24349427 – 1833338

مجلس الإدارة

إعلان

توزيع الأرباح النقدية على السادة الكرام مساهمي البنك الأهلي الكويتي

عن السنة المالية المنتهية في 2018/12/31

يسر البنك الأهلي الكويتي أن يعلن للسادة المساهمين الكرام عن توزيع أرباح نقدية بنسبة 14% من القيمة الإسمية للسهم (14 فلسا لكل سهم) والتي أقرتها الجمعية العامة للبنك المنعقدة بتاريخ 16 مارس 2019، وذلك على النحو التالي:

1. يبدأ توزيع الأرباح النقدية على المساهمين المستحقين اعتبارا من يوم الأربعاء الموافق 10 أبريل 2019 (تاريخ التوزيع).
2. المساهمون المستحقون لتوزيعات أرباح الأسهم النقدية هم المقيدون في سجلات مساهمي البنك كما في نهاية اليوم المحدد للاستحقاق وهو يوم الأحد 7 أبريل 2019.
3. حتى يكون المساهم مقيدا في يوم الاستحقاق بسجلات مساهمي البنك، يجب أن يكون حائزا للسهم كما في نهاية يوم الثلاثاء 2 أبريل 2019، ويكون هذا اليوم هو آخر يوم تداول للسهم محملا بتوزيعات الأرباح النقدية (تاريخ حيازة السهم).
4. يكون يوم الأربعاء 3 أبريل 2019 هو أول يوم تداول للسهم غير محمل بتوزيعات الأرباح النقدية (تاريخ التداول بدون استحقاق).
5. الشركة الكويتية للمقاصة هي المسئولة عن تحديد المساهمين المقيدين في سجلات البنك والمستحقين للأرباح النقدية.

والله ولي التوفيق.

مجلس الإدارة

الأهلي ABK

أهلاً أهلي 1 899 899

eahli.com

جمال الدين: القرار الكويتي منحاز للحاضر على حساب المستقبل

قدم ورقة عن دور المجتمع المدني والقطاع الخاص في تحقيق أهداف التنمية المستدامة 2030

قدم المستشار في غرفة تجارة وصناعة الكويت ماجد جمال الدين ورقة عمل، أمام الندوة التي نظمها ديوان المحاسبة حول أهداف التنمية المستدامة 2030، اعتبر فيها أنه من طبيعة الأمور، لا من غريبها، أن ينظم «المحاسبة» بالذات هذه الندوة بالذات حول أهداف التنمية المستدامة 2030، لأن المهمة الأولى للديوان هي الرقابة على جدية الالتزام. وقال جمال الدين إن برنامج التنمية المستدامة هذا يمثل التزاماً وطنياً وإنسانياً على أرفع مستوى، وبتوقيع سمو أمير البلاد، لمحاربة الفقر، وتحقيق التنمية الشاملة، والحفاظ على الإنسان والبيئة. وأضاف «وإذ أتشرف بأن أنقل لديوان المحاسبة شكر غرفة التجارة والصناعة لدعوتها إلى المشاركة في هذه الندوة، فإني أعرب عن اعتزازي بأن أمثل الغرفة في هذه المهمة، وليس لي من مؤهلات ذلك إلا طول العهد وتقدم السن. علماً بأني استندت في التعرف على رأي الغرفة في هذا الشأن إلى استلهام مواقفها، فإن نجحت في ذلك فللغرفة أجران، وإن جانبني التوفيق فأرجو ألا أخسر الأجر الواحد». واستعرض جمال الدين في ورقته 3 محاور:

> الفقر المتعدد الأبعاد لا يقاس بمعيار متوسط الدخل فقط بل يعتمد مقاييس الصحة والتعليم ومستوى المعيشة أيضاً

> الفقر في العالم العربي ليس مستوطناً بل نتاج غياب التخطيط السليم والإدارة المقتدرة

> 19% تراجع معدل نصيب المواطن من الناتج المحلي الإجمالي خلال السنوات الـ 10 الأخيرة

> منظمات المجتمع المدني بالكويت لا تحظى ببيئة تشريعية ورقابية تتيح لها درجة كافية من الاستقلالية والتحرر من السلطات التقديرية

> في العالم العربي منظمات مجتمع مدني دون ثقافة مدنية... والكويت ليست استثناء

> غرفة التجارة والصناعة قدمت دورات تدريبية لـ 11 ألف مواطن لتطوير كفاءاتهم بما يتناسب مع احتياجات «الخاص»

أولا – مفاهيم أساسية

للورقة أقسام ثلاثة، أولها مفاهيم أساسية، تتعلق بمعنى مصطلح التنمية المستدامة، وتعريف منظمات المجتمع المدني، وتوضيح مفهوم الفقر، فالتنمية المستدامة هي مجموعة الأنشطة التي تؤدي إلى الارتقاء بمستوى المعيشة والعدالة الاجتماعية، مع الحرص الشديد على تجدد الموارد الطبيعية وسلامة البيئة.

ومن حيث تعريف منظمات المجتمع المدني اخذت الورقة بتعريف مركز دراسات المجتمع المدني في جامعة جون هوبكنز، والذي يقوم على 6 سمات أساسية تقوم عليها منظمة المجتمع المدني هي: التنظيم، الاستقلالية، التطوعية، ذاتية الإدارة، عدم استهداف الربح، عدم السعي الى السلطة، وأضيف اليها مؤخرا عدم ممارسة نشاط سياسي أو حزبي، وعدم القيام بوظيفة المؤسسة الدينية (المسجد أو الكنيسة).

وبما أن هذه الورقة تسعى لبحث دور المجتمع المدني والقطاع الخاص بالكويت في تحقيق أهداف برنامج التنمية 2030، فإن من الواجب الإشارة هنا إلى التوجه الحديث بالربط الوثيق بين مفهومي المجتمع المدني والقطاع الخاص، ففي كتاب "النظرية الاقتصادية للمجتمع المدني"، يقول ليسترسالمون إن "المجتمع المدني ظاهرة ثقافية واجتماعية واقتصادية بامتياز".

وللتعرف على المفهوم الرسمي للمجتمع المدني في الكويت نعود الى عام 2006، حين قامت لجنة التنمية البشرية والمجتمعية، المنبثقة عن المجلس الأعلى للتخطيط والتنمية، بدراسة عن المجتمع المدني في كويت القرن الواحد والعشرين. فقد انطلقت الدراسة من اعتبار أن منظمات المجتمع المدني في الكويت هي تلك التي ينظمها القانون 1962/24 بشأن الاندية وجمعيات النفع العام، والتي تقوم على وجه التحديد وحسب المادة الأولى من القانون المذكور، بنشاط اجتماعي أو ثقافي أو ديني أو رياضي.

وبالتالي أقصيت عن هذه الدراسة أهم منظمات المجتمع المدني في الكويت، مثل: جمعية الهلال الأحمر، النادي العلمي، الاتحاد العام لعمال الكويت، الاتحاد العام لطلاب الكويت، غرفة التجارة والصناعة، الاتحادات المهنية واتحادات أصحاب العمال، لوياك، لجنة دعم التعليم ... والعديد من المنظمات الأخرى.

أما عن مفهوم الفقر، الذي يعتبر القضاء عليه هو الهدف الذي يتصدر بامتياز أهداف برنامج التنمية المستدامة 2030، فهو المفهوم الذي اخذ به الدليل العالمي للفقر، والتقرير العربي للفقر، متعدد الأبعاد الذي لا يقاس بمعيار متوسط الدخل فحسب، بل يعتمد أيضا 3 مقاييس أخرى هي التعليم والصحة ومستوى المعيشة، إذ ترى مجموعة من الاقتصاديين أن النمو قد لا يقلص الفقر، وأن زيادة الثروة لا تعني بالضرورة تحسن مستوى المعيشة.

ومن المفيد في هذا الصدد أن نذكر أن "التقرير العربي حول الفقر متعدد الأبعاد"، الذي أصدره مجلس وزراء الشؤون الاجتماعية العرب عام 2017، أكد أن الفقر في المنطقة العربية ليس مستوطناً، بل هو نتيجة لظروف سياسية واقتصادية افتقدت التخطيط الصحيح والادارة المقتدرة. وهذا ما يتفق مع قول المقريزي في رسالته التي كتبها قبل أكثر من 6 قرون عن الأزمات الغذائية في مصر، وختمها بالقول: "ليس بالناس غلاء إنما نزل بهم سوء التدبير في الادارة".

ثانياً – دور منظمات المجتمع المدني

يهتم القسم الثاني من الورقة بدور منظمات المجتمع المدني في تحقيق التنمية المستدامة، ويكشف صراحة أنه رغم اللافتات المرفوعة بأهمية التعاون مع المجتمع المدني والقطاع الخاص في مجال التنمية المستدامة 2030، نلاحظ أن عضوية اللجنة الوطنية التوجيهية الدائمة لتنفيذ أهداف التنمية المستدامة 2030، تقتصر على ممثلي الجهات الحكومية بالتحديد.

أما ممثلو المجتمع المدني والقطاع الخاص فيدعون إلى اجتماعات اللجنة بصفة مراقبين فقط، كما نلاحظ أن اللجنة – في توزيعها لمسؤوليات تحقيق الأهداف الـ17 للتنمية المستدامة 2030 – لم تكلف مؤسسات في القطاع الخاص ومنظمات المجتمع المدني بأكثر من تسع مهمات مساندة من اصل 182 مهمة مساندة، ذهب منها 173 مهمة إلى الوزارات والمؤسسات والهيئات العامة.

بمعنى أن الدولة أقرت بأن الجهات المنسقة أو المسؤولة عن تنفيذ أهداف التنمية المستدامة هي - بالمطلق أو ما يقارب المطلق- جهات حكومية، وأن مجال عمل منظمات المجتمع المدني والقطاع الخاص لا يتجاوز (5%). ونحن لا نذكر هذه الحقيقة لوما لأي جهة، ولا عتبا على أية جهة، بل نذكرها لسببين اثنين:

أولهما؛ دفع أي اتهام بالتقصير في تنفيذ أهداف التنمية المستدامة عن القطاع الخاص أو منظمات المجتمع المدني، إذ لا يمكن محاسبة أحد عما لم يُكلف به.

والسبب الثاني هو تفسير العوامل التي تقف وراء هذا التباين الصادم بين الشعار والواقع، وهنا أود أن أقف وقفة قصيرة أمام عاملين اثنين فقط من هذه العوامل، أولهما أن الدولة استأثرت الدولة استئثاراً كاملاً بالثروة النفطية التي تشكّل المساهم الأساسي في الناتج المحلي الإجمالي للبلاد.

والتزمت – في المقابل – بالرعاية الكاملة لمواطنيها صحة وتعليماً وغذاءً وعملاً. وبالتالي، لم يبق لمنظمات المجتمع المدني سوى حيز ضيق لتقديم خدماتها في مجالات قليلة، أهمها: محاربة الفقر، وتقديم الخدمات الصحية والتعليمية وحماية البيئة. غير أن منظمات المجتمع المدني الكويتي أثبتت، بلا شك، حضوراً واضحاً ومتميزاً خارج الكويت والمجتمع الكويتي، وخاصة المنظمات الخيرية والرعوية، والمنظمات الحقوقية والدفاعية، والنوادي الاجتماعية والرياضية، ومنظمات أصحاب العمل والعمال.

ومنذ عام 2011 حتى نهاية 2018، يقدر متوسط تحويلات المجتمع المدني الكويتي (ولا أقول منظماته) إلى الخارج لمحاربة الفقر والجوع والمرض والجهل، بحوالي 3 مليارات دولار سنوياً.

وليس ثمة شك في أن ما مرّ به العالم العربي من كوارث الحرب والتدمير والتهجير في هذه الحقبة قد ساهم كثيرا في ارتفاع هذا الرقم.

ترابط وثيق

أما السبب الثاني الذي يحد من دور منظمات المجتمع المدني في تحقيق أهداف التنمية المستدامة، فهو أن هذه المنظمات لا تحظى ببيئة تشريعية وتنظيمية ورقابية داعمة أو مشجعة، تتيح لها درجة كافية من الاستقلالية، والتحرر من السلطات التقديرية.

ولعل السماح بإنشاء الشركات غير الربحية كشكل قانوني من أفضل ما حصل لدعم المجتمع المدني الكويتي، ومن خير ما يعبّر عن الترابط الوثيق بين هذا المجتمع والقطاع الخاص.

وفي المقابل من الإنصاف القول إن الثقافة المدنية التي تشكّل العمود الفقري لمنظمات المجتمع المدني في الغرب، والتي تعني التعددية والتسامح وقبول الاختلاف لا يوجد لها هذا الحضور في العالم العربي، والكويت ليست استثناء، إذ يجب ألا نستغرب وجود منظمات مجتمع مدني دون ثقافة مدنية.

وفي نهاية الحديث عن دور المجتمع المدني في الكويت، تبين الورقة أن منظمات هذا المجتمع تستطيع أن تقوم بدور مؤثر لتحقيق أهداف التنمية المستدامة من خلال التركيز على مجالات كثيرة منها:

- تحسين الخدمات الصحية.
- تحسين نوعية التعليم مع إعطاء اهتمام خاص لرفع كفاءة المدرسين، وإعادة النظر بصورة جذرية في أسلوب التعليم في مرحلة التعليم الابتدائي وما قبلها.
- التشجيع على الإبداع والابتكار وتوفير أدوات ومختبرات البحث وآلية التسويق، وإعطاء أصحاب هذه القدرات أولوية مطلقة في اهتمام الصندوق الوطني للمشاريع الصغيرة والمتوسطة. ومع الإقرار بأن مستوى الإنفاق على التعليم في الكويت من أعلى المستويات في العالم – إن لم يكن أعلاها على الإطلاق – فإن المجال واسع لترشيد هذا الإنفاق وتحسين أساليبه ومردوده.
- محاربة الفساد ومتابعة قضاياه، وعدم السماح بتحويلها إلى عالم اللجان والملفات الضائعة والنسيان.
- حماية البيئة.
- تطوير الإدارة العامة ومتابعة قضايا الاصلاح الاقتصادي، خاصة بعد أن سجل معدل نصيب المواطن الكويتي من الناتج المحلي الإجمالي خلال السنوات العشر الأخيرة انخفاضا من 36 ألف دولار عام 2008 الى 29 ألف دولار عام 2017، أي بنسبة تجاوزت 19 في المئة.

ثالثاً – دور القطاع الخاص في التنمية المستدامة 2030

في قسمها الثالث والأخير، تتناول الورقة دور القطاع الخاص في تحقيق أهداف التنمية المستدامة 2030. فتبدأ بلمحة تاريخية تبين أن القطاع الخاص في الكويت، ما قبل النفط، صاحب كفاءة عالية والتزام أخلاقي وإحساس عال بالمسؤولية المجتمعية. وكان - بالتالي - من أهم المساهمين في قيام الدولة وتطوير المجتمع.

وحتى منتصف ستينيات القرن الماضي، كان القطاع الخاص هو صاحب المبادرات التنموية التي ما زالت شركاتها ومؤسساتها شاهد صدق على ريادة هذا القطاع، الذي وصفه سمو أمير البلاد الشيخ صباح الأحمد بأنه "القطاع الذي لعب دورا مميزا في بناء نهضة البلاد الاقتصادية على امتداد التاريخ، وحمل رجاله عبء المسؤولية بكل كفاءة واقتدار".

وكما ذكرنا في بحثنا عن دور منظمات المجتمع المدني، نلاحظ هنا أنه في سبعينيات القرن الماضي، توافرت للدولة موارد مالية ضخمة نتيجة استئثارها الكامل بالثروة النفطية، وبذلك، أحكم القطاع العام هيمنته على الأنشطة الاقتصادية عالية المردود، وتراجع دور القطاع الخاص، لينحصر في التجارة والعقار والأنشطة الهامشية.

ومنذ ذلك الوقت، بدأت الطبيعة الريعية للاقتصاد الكويتي تتعمق، وبدأت تتفاعل وتتصاعد مظاهر عدم الكفاية الاقتصادية في توظيف الموارد من جهة، ومظاهر عدم الكفاية الإدارية على الصعيدين العام والخاص من جهة ثانية.

انحراف دائم

إلى جانب هذا كله، تضافرت عدة أحداث وأزمات وظروف اقتصادية وسياسية في تكريس هذا المأزق، أولها الأوضاع الملتهبة في المنطقة، وثانيها، أزمات الاحتقان السياسي المتكررة داخلياً، وثالثها، زيادة الجرعة السياسية في القرار الاقتصادي، والتي أدت إلى انحراف دائم لهذا القرار عن الاتجاه التنموي المستقبلي، إلى الاتجاه الاستهلاكي الشعبوي إن صح التعبير.

ماجد جمال الدين

> تفعيل دور القطاع الخاص لا يزال لافتة كبيرة لا تدعمها أي سياسات فاعلة

> الحديث عن الإصلاح الاقتصادي يعلو وتشتد نبرته كلما انخفضت أسعار النفط ثم يخفت ثم يصمت

> منظمات المجتمع المدني تقوم على 8 سمات أهمها: الاستقلالية والتطوعية وعدم استهداف الربح والابتعاد عن النشاطين السياسي والديني

وخلال العقود الثلاثة الأخيرة، كان الحديث (ولا نقول العمل) عن الإصلاح الاقتصادي يعلو وتشتد نبرته كلما انخفضت أسعار النفط، ثم لا يلبث أن يخفت ثم يصمت ثم ينسى مع عودة هذه الأسعار إلى الارتفاع، وكأن بين أسعار النفط وقرار الإصلاح علاقة عكسية.

ومن الإنصاف أن نذكر هنا أن الدعوة إلى الانتقال من اقتصاد ريعي يحكمه الإنفاق العام إلى اقتصاد تنافسي يحرّكه القطاع الخاص، أصبحت بمنزلة الشعار الاقتصادي للسنوات الأخيرة؛ غير أن هذا الشعار لم يخرج عن كونه لافتة كبيرة، ولم تدعهما أي سياسات فاعلة. ويكفينا للدلالة على ذلك أن نذكر أن الكويت لم تسجل حالة خصخصة حقيقية في تاريخها الاقتصادي إلا خصخصة البورصة قبل 3 أسابيع. وهي خطوة ناجحة وبالغة الأهمية، ولكنها ذات طبيعة خاصة. كما نذكر أن المجلس الأعلى للتخصيص، واللجنة العليا للشراكة بين القطاعين العام والخاص، لا يضمان ممثلاً واحداً عن القطاع الخاص.

3 أبعاد

بعد ذلك، تنتقل الورقة الى الدور الحالي للقطاع الخاص في تحقيق أهداف التنمية المستدامة، فتذكر أن هذا الدور يتمثل في 3 أبعاد رئيسة هي: توفير فرص العمل للمواطنين، وتمويل مشاريع التنمية، والمسؤولية المجتمعية.

ففي مجال توفير فرص عمل لائقة للعمالة الوطنية، أكدت الورقة أن البنية الرعوية للاقتصاد الكويتي، وهيمنة القطاع العام على أنشطته الأكثر انتاجاً ومردوداً، قد أضعفتا الى حد بعيد قدرة القطاع الخاص على توفير فرص عمل كافية ولائقة ومستدامة للعمالة الوطنية، غير أن الانعكاسات الواقعية لهذه الحقيقة لحق بها قدر مربك من التضخيم والتشويه وربما الاتهام بالتقصير أيضاً.

وأرجو أن يكون في البيانات التالية ما يوضح الصورة ويعيد إليها توازنها:

- في بيانات رسمية نشرت أخيرا، بلغ عدد مستحقي علاوة دعم العمالة الوطنية في القطاع الخاص 61 ألف مواطن. وهؤلاء يعملون في القطاع الخاص لحساب غيرهم.
- يزيد عدد التراخيص التجارية والصناعية والحرفية العاملة فعلاً عام 2018 عدد 150 ألف ترخيص. فإذا افترضنا أن كل كويتي يعمل في القطاع الخاص لحسابه يملك في المتوسط 3 تراخيص، يكون عدد هؤلاء 50 ألفا.
- بمعنى أن عدد المواطنين العاملين في القطاع الخاص (موظفين وأصحاب أعمال) يفترض أن يبلغ 111 ألف مواطن، أو ما يعادل (25%) من إجمالي المواطنين العاملين في القطاعين العام والخاص (400 ألف في نهاية ديسمبر 2018). وهذه نسبة متطابقة مع مساهمة "الخاص" في الناتج المحلي الإجمالي الحقيقي، والتي تتراوح تقديراتها بين 25 و28 في المئة عام 2017، أما الإحصاءات الرسمية فمازالت تؤكد أن عدد الكويتيين العاملين في الخاص لم يتجاوز (65) ألفاً.
- في نهاية 2018، بلغ عدد العمالة الوافدة (4. 2) مليون شخص، منهم (5 في المئة) فقط في القطاع العام. والأغلبية العظمى من العمالة الوافدة تقوم بأعمال لا يرغب بها المواطنون أصلاً في المستقبل المنظور على الأقل. وهذا ما يبقي مجال تقليص العمالة الوافدة (في ظل دولة الرفاهية الحالية) أضيق بكثير مما يجري الكلام عنه. كما أن نسبة عالية من العمالة الوافدة التي تُحسب على القطاع الخاص، ليس لمؤسسات هذا القطاع أي علاقة بها.
- إن هذه الحقائق لا تعني أبداً التسليم بهذا الواقع. وكل ما تعنيه ان فرص العمل المنتجة واللائقة للقادمين الكويتيين الجدد الى سوق العمل يجب توفيرها من خلال ايجاد قطاع خاص قوي، تفتح امامه كل الأنشطة عن إنتاج النفط، وتقدم له الحوافز التي تعزز حريته وتنافسيته، أما السياسات الحالية في هذا الصدد، فهي تعمل بعيداً عن المكمن الحقيقي للخلل. وما دامت الدولة تفتح باب التعيين لديها على مصراعيه، فمن الصعب أن نتوقع إصلاحاً حقيقياً يعيد التوازن الى تركيبة العمالة بالبلاد.

وتنتقل الورقة بعد ذلك الى مجال التمويل لتبين ان تحقيق اهداف التنمية المستدامة يحتاج الى استثمارات ضخمة تدعمها آليات تمويل مبتكرة، يصعب على الحكومة وحدها ان توفرها، خصوصا بعد أن باتت نسبة (75%) من نفقات الميزانية العامة نفقات غير مرنة على الإطلاق، لأنها تتعلق بالرواتب والأجور والدعوم وما في حكمها. علماً بأن دول مجلس التعاون الخليجي -وخلافاً لكل الافكار السائدة- تعاني فجوة تمويلية بين حجم استثماراتها الحالية، وحجم احتياجاتها الاستثمارية الفعلية تصل إلى أكثر من 20 مليار دولار سنوياً.

- لقد نجح القطاع المصرفي الكويتي أن يستجيب لاحتياجات المشاريع التنموية في الكويت، والمشاركة أيضاً في تمويل مشاريع تنموية خارج البلاد. بل ان هذا القطاع لا يكتم تمنياته بوجود فرص استثمارية اكبر واغنى تسمح بتشغيل افضل للسيولة التي يتمتع بها. غير أن هذا لا يمنعنا من القول ان الطبيعة التمويلية قصيرة الأجل لمعظم وحدات هذا القطاع قد حالت حتى الآن دون ادخال حلول وآليات تمويلية أكثر تناسباً مع أهداف التنمية المستدامة، علماً بأن اهداف التنمية تحمل للقطاع الخاص فرصاً استثمارية كثيرة ومجزية، خصوصا في مجالات: معالجة النفايات، البنية التحتية للصرف الصحي، الإسكان، الطاقة المتجدّدة، الرعاية الصحية، والتعليم والتدريب.

وعن المسؤولية المجتمعية للقطاع الخاص الكويتي، تذكر الورقة ان نهوض القطاع بهذه المسؤولية، ليس بالأمر المستحدث أو المستورد من نمط غربي لا تنكر كفاءته، بل إن في تراثنا الإسلامي وموروثنا الحضاري ما يجعل لهذه المسؤولية جذوراً راسخة، ويجعل منها واجباً دينياً وإنسانياً ووطنياً. ويمثل نظام الوقف الإسلامي عبقرية ملهمة في هذا المجال، كما تكفل الزكاة قضاء على الفقر وإنماء للثروة.

وتمر الورقة سريعا بأربعة نماذج متميزة جدا عن نهوض القطاع الخاص بالمسؤولية المجتمعية وعلى أفضل صورها.

- النموذج الأول هو التماهي التاريخي بين فكر سمو أمير البلاد المغفور له بإذن الله الشيخ جابر الأحمد، ومقترح القطاع الخاص، والذي كانت ثمرته المؤسسة الرائدة في المنطقة كلها، "مؤسسة الكويت للتقدم العلمي".
- والنموذج الثاني يتمثل باللجنة الشعبية لجمع التبرعات؛ التي حققت -وعلى مدى أربعين عاماً أو تزيد- نجاحاً كبيراً في تكريس السجية الإنسانية للكويت شعباً وحكماً، حيث عملت على تخفيف ويلات الكوارث والحروب في البلدان العربية وخارجها.
- أما النموذج الثالث فهو المبادرات التطوعية للعديد من المؤسسات والأشخاص والتي تركزت – بشكل خاص في مجال الخدمات الصحية، تليها خدمات التعليم، والمؤسسات الثقافية.
- ورابع هذه النماذج مركز عبدالعزيز الصقر للتنمية والتطوير، لدى غرفة تجارة وصناعة الكويت، والذي قدم حتى الآن دورات تدريبية لأحد عشر ألف مواطن وفي مجالات مختلفة، تهدف كلها إلى التأهيل وإعادة التأهيل، بهدف توجيه القوى العاملة الوطنية نحو العمل في القطاع الخاص.

وفي صفحاتها الأخيرة، تحاول الورقة استشراف الأولويات التي ستوجه دور القطاع الخاص الكويتي لتحقيق اهداف التنمية المستدامة، فتؤكد أن هذا الدور سيبقى يستند الى الاطر والأبعاد الثلاثية التي سبق ذكرها (توفير فرص العمل، والتمويل، والمسؤولية المجتمعية)، غير ان مضمون هذه الأطر سيتوسع تنوعاً وشمولاً ليكون بين مكوناته ما يلي:

وضع سياسيات لبناء القدرات اللازمة للاستفادة من إمكانات الاقتصاد الرقمي.

- السعي لتكريس دور المرأة في مجتمع الأعمال العربي.
- خلق آليات أكثر فاعلية لزيادة وتنمية التجارة العربية البينية.
- دعم ريادة الأعمال والمشروعات الصغيرة والمتوسطة.
- إيجاد مجموعة فنية ذات صندوق يمول حملات اعلامية تهدف إلى تكوين رأي عام متفهم للاصلاح الاقتصادي المطلوب.
- إذكاء العمل على روح العمل الحر والتوعية بموقعه الاجتماعي ومردوده المالي، فأصحاب الأعمال لا يولدون كذلك بل يصنعون. وصناعة أصحاب العمال ورواد المشاريع أمر تربوي وثقافي قبل أن يكون أمراً تمويلياً.
- دعم المشاريع الصغيرة والمتوسطة، خصوصا تلك التي تقوم على الإبداع واقتصاد المعرفة.
- التعاون مع مؤسسات التعليم من خلال الاستثمار فيها ودعم برامجها، والمساهمة في الوصول إلى النظام الذي يستطيع أن يحملنا إلى عصرنا، وينقلنا إلى صعيد التقدم العلمي والتنمية المستدامة.
- الاهتمام بإتقان استخدام "العقل الذي في اليد" كما وصفه غاندي، من خلال مؤسسات التعليم المستمر، وتأهيل وتوظيف ذوي الاحتياجات الخاصة.

وأخيراً

أشعر أن من واجبي أن أختم بكلمة تعبّر عن قلق القطاع الخاص من جهة، وتوضح السبب الرئيسي الذي يحد من إمكاناته لأداء دوره في تحقيق التنمية المستدامة من جهة ثانية: إن القرار السياسي الكويتي، المنحاز كلياً للحاضر على حساب المستقبل، أصبح أخطر ما يهدد التنمية المستدامة وأهدافها، وإن التعثر التنموي الذي ينجم عن ذلك "أصبح أقوى ما يتهدد الديمقراطية الكويتية. ذلك أن انفصال صناديق الاقتراع عن تطلعات التنمية المستدامة، يفقد العملية الديمقراطية شرعيتها التنموية، ويجعل منها عائقاً للتقدم".

إدريسي: «إيكاروس» للتخارج من شركات بنحو 140 مليون دينار

عموميتها وافقت على توزيع أرباح نقدية بنسبة 25%

رياض إدريسي

وافقت الجمعية العمومية العادية لشركة "إيكاروس" للصناعات النفطية على توزيع أرباح نقدية على المساهمين بنسبة 25 في المئة، كما تمت الموافقة على كل البنود المدرجة في جدول أعمال الجمعية، التي عقدت بنسبة حضور بلغت 81.5 في المئة.

وقال رئيس مجلس الإدارة والرئيس التنفيذي في الشركة رياض إدريسي لـ "الجريدة"، إن الإدارة ماضية في إعادة هيكلة الشركة، مضيفاً أن هناك نية للتخارج من شركات وتبلغ قيمة تلك التخارجات نحو 140 مليون دينار.

وأضاف إدريسي، في كلمة خلال انعقاد الجمعية، أن الشركة حققت أرباحاً صافية عن العام الماضي قدرها 10.5 ملايين دينار، وبلغت قيمة الأصول 12.8 مليون دينار، وذلك نتيجة الزيادة في قيم الاستثمارات واستحواذ الشركة على حصص وأسهم في شركات سعودية وكويتية خلال العام الماضي.

ولفت إلى انخفاض التزامات الشركة البنكية بشكل ملحوظ خلال عام 2018 إذ بلغت 7.7 ملايين دينار مقارنة بـ 14.7 مليوناً عام 2017 موضحاً أن بداية عام 2018 شهدت تعافياً لسعر برميل النفط إذ بدأ بسعر 64 دولاراً للبرميل وواصل ارتفاعه وتجاوز 83 دولاراً للبرميل في أكتوبر 2018 مقارنة بـ 45 دولاراً للبرميل في النصف الثاني من عام 2017.

الاقتصاد العالمي

وأشار إلى أنه نتيجة التخوف من بطء تعافي الاقتصاد العالمي في الربع الأخير من العام الماضي، وضعف العقوبات على إيران وفائض العرض غير المتوقع دفعت الأسعار مرة أخرى للهبوط إلى سعر 52 دولاراً للبرميل في نهاية العام الماضي.

وذكر أنه مع ثبات منظمة الدول المصدرة للنفط "أوبك" على خطتها للحد من الإنتاج دفعت الأسعار مجدداً للارتفاع إلى 60 دولاراً للبرميل في بدايات العام الحالي، مبيناً أن هناك تفاؤلاً يسود الأسواق بتحسن أسعار النفط نتيجة للتحسن في الاقتصاد العالمي.

«الكويتية» تنظّم رحلة تثقيفية لـ «ثانوية أم عامر للبنات»

تكريم «الكويتية»

ضمن سعيها لتطبيق برنامجها للمسؤولية الاجتماعية تجاه المجتمع، نظمت شركة الخطوط الجوية الكويتية رحلة تثقيفية مدرسية لطالبات ثانوية أم عامر للبنات في مقر المبنى الرئيسي للشركة، حيث تم استقبال الطالبات وتقديم الضيافة المناسبة لهن، كما تخللت الرحلة زيارة إلى معرض الشركة، حيث تعرفت الطالبات على تاريخ الخطوط الجوية الكويتية منذ التأسيس، مرورا بمراحل بناء وتطوير الشركة وأسطول طائراتها منذ النشأة وفترة الغزو العراقي الغاشم على دولة الكويت، وصولاً إلى الفترة الحالية.

وبهذا الشأن، عبّر مدير دائرة العلاقات العامة والإعلام فايز العنزي عن سعادته باستقبال بناتنا الطالبات من ثانوية أم عامر للبنات، مشيرا إلى أن تلك الزيارة فرصة ثمينة للطالبات للتعرف على تاريخ الخطوط الجوية الكويتية، وما وصلت إليه اليوم، حيث إن تلك الرحلة تعتبر تثقيفية إلى حد كبير، خصوصا أن "الكويتية" تحتفل اليوم بذكرى مرور 65 عاما على التأسيس منذ عام 1954، وتاريخها مليء بالحقبات الزمنية التي يشهد عليها التاريخ، لكونها الناقل الوطني لدولة الكويت، ودائماً كانت وما زالت تعتبر جزءا لا يتجزأ من الشارع الكويتي.

وأضاف: "سعياً منها لتطبيق برنامجها الخاص بالمسؤولية الاجتماعية من حيث دعم وتشجيع التعليم وأبنائنا وبناتنا الطلبة والمنظومة التعليمية في البلاد، تحرص الخطوط الجوية الكويتية على تنظيم مثل هذه الرحلات في معارضها لتغرس الطموح والمعلومات عند الطلبة، بما يساعدهم في اكتشاف مواهبهم وميولهم منذ الصغر، وهذه الرحلات المدرسية تعد طريقة تشويقية وغير تقليدية لتكسر الروتين اليومي الخاص بالدراسة، وفيها فائدة كبيرة للطلبة، سواء كانت الرحلة علمية، أو ثقافية أو ترفيهية تنعكس على الطلاب بشكل إيجابي، وتزيد من مخزون معلوماتهم عن ناقلهم الوطني لدولة الكويت".

واختتم العنزي قائلا: دائماً أبواب الخطوط الجوية الكويتية مفتوحة لأبنائنا وبناتنا الطلبة، وهم مرحب بهم في ناقلهم الوطني لزيارة مرافقه وتثقيفهم بأهمية تاريخ تلك الشركة في المجتمع الكويتي، خاصة أن هؤلاء الطلبة هم الجيل القادم الذي نضع عليه آمالنا، كما أتمنى لهم كل النجاح والتوفيق في دراستهم وتحقيق النتائج المرجوة.

«البترول الوطنية» تحتفل بتوزيع الجائزة السنوية للصحة والسلامة

وليد البدر

نظمت شركة البترول الوطنية الكويتية حفلها السنوي الثاني عشر لتكريم الفائزين بجائزة الأداء المتميز في مجال الصحة والسلامة والبيئة، على مستوى مواقع ودوائر وأقسام الشركة، إلى جانب المشاركات الخارجية من الهيئات الحكومية والأهلية والمدارس التابعة لوزارة التربية ومدارس ذوي الاحتياجات الخاصة والجامعات وشركات القطاع الخاص.

وفي كلمته بالمناسبة، أكد الرئيس التنفيذي للشركة وليد البدر أهمية هذه الفعالية التي أصبحت حدثا بارزا يعكس التزام الشركة بجوانب السلامة في كل أعمالها، مضيفا ان العمل على تحسين ثقافة الصحة والسلامة والبيئة بين موظفي الشركة وأفراد المجتمع ككل يأتي ضمن أولويات الشركة، وفي إطار وفائها بمسؤوليتها الاجتماعية.

تخلل الحفل عرض لأهم انجازات ومبادرات الصحة والسلامة والبيئة خلال عام 2018-2019، قدمته مهندس أول السلامة ندا الصالح، التي أشارت إلى إحراز الشركة عدة جوائز عالمية خاصة بالسلامة، منها جائزة أفضل أداء من مجلس السلامة البريطاني، والتي حصل عليها مصفاة ميناء عبدالله، والمبنى الرئيسي، ودائرتا المشاريع والتسويق المحلي.

كما قدمت د. ريتا رحمة، من معهد الكويت للأبحاث العلمية، عرضا حول الجهود المبذولة للحد من التلوث البيئي، بينما استعرض عدد من طلبة جامعة الشرق الأوسط الأميركية نتائج دراسة أجروها عن كيفية التعامل مع المخاطر الناتجة عن الصناعات النفطية.

وفي الختام، وزع البدر الجوائز على الفائزين في فئات الجائزة الثلاث، وهي الذهبية والفضية والبرونزية، كما شهد الحفل توزيع الجوائز على الأطفال من أبناء العاملين الفائزين في مسابقة أفضل "بوستر" يتعلق بالسلامة.

إعلان تذكيري

دعوة لحضور اجتماع الجمعية العمومية العادية

يسر مجلس إدارة شركة المركز المالي الكويتي (ش.م.ك.ع.) "المركز" دعوة مساهميه الكرام لحضور اجتماع الجمعية العمومية العادية، والذي تقرر عقدها في تمام الساعة العاشرة صباح يوم الثلاثاء الموافق 2 إبريل 2019 في الهيئة العامة للصناعة – جنوب السرة – الدور الأرضي – قاعة المسرح (3)، وذلك للنظر في جدول أعمال الجمعية العمومية العادية.

يرجى من السادة المساهمين الكرام أو من ينوب عنهم الراغبين في الحضور مراجعة الشركة الكويتية للمقاصة – الشرق- برج أحمد – الدور الخامس – هاتف: 4585 2246 لاستلام دعوة الحضور وجدول الأعمال وتقرير مجلس الإدارة.

والله ولي التوفيق،،،

مجلس الإدارة

info@markaz.com
+965 2224 8000 markaz.com

المركز المالي الكويتي ش.م.ك.ع.
MARKAZ

«وربة» يعلن الرابحين الـ 5 بسحوبات «السنبلة» الأسبوعية

أعلن بنك وربة سحب السنبلة الأسبوعي الثاني عشر، الخميس الماضي، وتم إعلان الفائزين الخمسة بحضور ممثل عن وزارة التجارة والصناعة وموظفي البنك.

وتوج 5 رابحين من عملاء "وربة"، وحصل كل منهم على 1000 دينار، وهم: أحمد محمد الصيرفي، عادل يعقوب القطامي، عبدالهادي بخيت العجمي، محمد عطاالله الطالب، وعلي شهاب الشمري.

ويمثل "السنبلة" الخيار الأمثل لكل الراغبين في توفير الأموال، وتحقيق عوائد مالية ثابتة على أرصدتهم في الوقت نفسه، إضافة إلى فرص للفوز بجوائز نقدية طوال العام.

وتماشياً مع رغبته في تطوير وتحديث خدماته وحلوله المصرفية، بما يتوافق مع تحقيق المصلحة والفائدة الأكبر لعملائه، ونظرا لتنامي قاعدة عملائه والتجاوب الكبير الذي لقاه الحساب، يعيد "وربة" إطلاق "السنبلة" بحلة جديدة ومتطورة في 2019 تطوي في ثناياها جوائز نقدية وعينية أكبر، حيث قام بتعديل وتيرة السحوبات والقيمة الإجمالية للجوائز النقدية والعينية التي يحصل عليها العملاء، لتصل إلى أكثر من مليون دينار.

ويستمر البنك في السحوبات الأسبوعية على خمسة رابحين 1000 دينار لكل منهم، ويتميز "السنبلة" في 2019 بالسحوبات الكبرى (Mega Draws) التي تقام كل ربع سنة، للكشف عن خمسة رابحين، ويكون من نصيب الرابح الأول 100 ألف دينار، وأربعة رابحين سيارات Land Cruiser VXR.

ولمنح العملاء المزيد من الفرص للربح، قام "وربة" بزيادة الجوائز بسحب الـ Mega Draw الأخير لعام 2019 بإضافة سيارتي لاند كروز من نفس الفئة.

وفيما يتعلق بفرص الربح، يحق لكل عميل فرصة دخول السحب مقابل كل 10 دنانير في الحساب. وقدم "وربة" حلا استثماريا آخر باسم وديعة السنبلة، التي تعد المودعين بعوائد متوقعة تصل إلى 3.5 في المئة، وفرص ربح في سحوبات السنبلة طوال فترة الاستثمار.

إعلان تذكيري

لحضور إجتماع الجمعية العامة العادية وغير العادية للسنة المالية المنتهية في 2018/12/31

يتشرف مجلس إدارة

شركة أجيليتي للمخازن العمومية ش.م.ك.ع

بدعوة السادة المساهمين الكرام لحضور إجتماع الجمعية العامة العادية وغير العادية والتي تقرر إنعقادها يوم الثلاثاء 2 إبريل 2019 ، إبتداءً من الساعة 11.00 صباحاً في فندق راديسون بلو، البدع، وذلك لمناقشة الموضوعات المدرجة على جدول الأعمال التالية:

جدول أعمال الجمعية العامة العادية الثامنة والثلاثون

1. سماع تقرير مجلس الإدارة عن نشاط الشركة للسنة المالية المنتهية في 31 ديسمبر 2018 والمصادقة عليه.
2. سماع كلا من تقرير الحوكمة وتقرير لجنة التدقيق عن السنة المالية المنتهية في 31 ديسمبر 2018 والمصادقة عليهما.
3. سماع تقرير مراقبي الحسابات عن السنة المالية المنتهية في 31 ديسمبر 2018 والمصادقة عليه.
4. مناقشة البيانات المالية وحساب الأرباح والخسائر للسنة المنتهية في 31 ديسمبر 2018 والمصادقة عليها.
5. سماع تقرير المخالفات التي رصدتها الجهات الرقابية أو وقعت بشأنها جزاءات على الشركة خلال السنة المالية المنتهية في 31 ديسمبر 2018 إن وجدت.
6. مناقشة توصية مجلس الإدارة بتوزيع أرباح نقدية عن السنة المالية المنتهية في 31 ديسمبر 2018 بواقع 15% (خمسة عشر بالمائة) من القيمة الاسمية لكل سهم، أي 15 فلس (خمسة عشر فلس) لكل سهم بعد خصم أسهم الخزينة، وذلك للمساهمين المسجلين في سجلات الشركة نهاية يوم الاستحقاق المحدد له بعد 25 يوم من تاريخ الجمعية العمومية ويتم توزيعها على المساهمين بعد 5 ايام عمل من تاريخ الاستحقاق، وتفويض مجلس الادارة في تعديل هذا الجدول الزمني إذا لزم الأمر أو في حالة تعذر الإعلان عن تأكيد الجدول الزمني قبل 8 أيام عمل على الأقل من تاريخ الاستحقاق بسبب تأخر إجراءات الشهر.
7. مناقشة توصية مجلس الإدارة بتوزيع أسهم منحة عن السنة المالية المنتهية في 31 ديسمبر 2018 بواقع 15% (خمسة عشر بالمائة) من رأس المال الحالي أي بواقع 15 سهم (خمسة عشر سهم) لكل 100 سهم (مائة سهم)، وتفويض مجلس الادارة بالتصرف بكسور الاسهم الناتجة عن الزيادة، وتستحق أسهم المنحة للمساهمين المقيدين في سجلات الشركة في نهاية يوم الاستحقاق المحدد له بعد 25 يوم من تاريخ الجمعية العمومية ويتم توزيعها على المساهمين بعد 5 ايام عمل من تاريخ الاستحقاق، وتفويض مجلس الإدارة بالتصرف في كسور الأسهم، وتعديل هذا الجدول الزمني في حالة تعذر الإعلان عن تأكيد الجدول الزمني قبل 8 أيام عمل على الأقل من تاريخ الاستحقاق بسبب تأخر إجراءات الشهر.
8. الموافقة على الترخيص لأعضاء مجلس الإدارة الاعتباريين وممثليهم والطبيعيين أو لرئيس أو أحد أعضاء مجلس الإدارة التنفيذية أو أزواجهم أو أقاربهم من الدرجة الثانية أن تكون له مصلحة مباشرة أو غير مباشرة في العقود والتصرفات التي تبرم مع الشركة أو لحسابها خلال السنة المالية المنتهية في 31 ديسمبر 2019 وما بعدها لحين عقد الجمعية العمومية السنوية للسنة المالية المنتهية في 31 ديسمبر 2019 وذلك وفقاً لنص المادة 199 من قانون الشركات رقم 1 لسنة 2016، ووفقاً لأحكام المواد (4/7، 5/7، 6/7) للقاعدة السادسة من الفصل السابع من الكتاب الخامس عشر من اللائحة التنفيذية لقانون رقم 7 لسنة 2010 بشأن إنشاء هيئة أسواق المال وتنظيم نشاط الأوراق المالية.
9. الموافقة على ادراج اسهم الشركة في بورصات خارج دولة الكويت على الا يتجاوز نسبة الاسهم المراد ادراجها طوال فترة الادراج عن 40% (اربعين بالمائة) من رأس مال الشركة، وتفويض مجلس الادارة باتخاذ كافة الاجراءات والتعليمات الخاصة بحسب القرارات الصادرة من الجهات الرقابية المعنية بهذا الشأن.
10. مناقشة صرف مكافأة أعضاء مجلس الإدارة عن السنة المالية المنتهية في 31 ديسمبر 2018 بمبلغ قدره 140,000 د.ك (فقط مائة و أربعون ألف دينار كويتي).
11. الموافقة على تعاملات الشركة وابرامها اتفاقيات وعقود مع أطراف ذات صلة التي تمت خلال السنة المالية المنتهية في 31 ديسمبر 2018 وتفويض مجلس إدارة الشركة في التعامل مع الأطراف ذات الصلة خلال السنة المالية التي تنتهي في 31 ديسمبر 2019 وحتى تاريخ انعقاد الجمعية العامة السنوية العادية لمساهمي الشركة عن السنة المالية التي تنتهي في 31 ديسمبر 2019.
12. تفويض مجلس الإدارة بشراء أو بيع أسهم الشركة بما لا يتجاوز 10% (عشرة بالمائة) من عدد أسهمها وذلك وفقا لمواد القانون رقم 7 لسنة 2010 ولائحتها التنفيذية وتعديلاتهما وتعليمات الجهات الرقابية.
13. الموافقة على تفويض مجلس الإدارة إصدار سندات أو صكوك بكافة أنواعها بالدينار الكويتي أو بأي عملة أخرى يراها مناسبة وبما لا يتجاوز الحد الأقصى المصرح به قانوناً أو ما يعادله بالعملات الأجنبية داخل أو خارج دولة الكويت، مع تفويض مجلس الإدارة في تحديد نوع تلك السندات أو الصكوك ومدتها وقيمتها الأسمية وسعر الفائدة أو الأرباح وموعد الوفاء بها ووسائل تغطية قيمتها ووسائل طرحها وتسويقها واستهلاكها وسائر شروطها وأحكامها ولمجلس الإدارة تعيين من يراه مناسباً في تنفيذ كل أو جزء مما ذُكر وذلك بعد أخذ موافقة الجهات الرقابية المتخصصة.
14. إخلاء طرف السادة أعضاء مجلس الإدارة وإبراء ذمتهم فيما يتعلق بتصرفاتهم المالية والقانونية والإدارية عن السنة المنتهية في 31 ديسمبر 2018.
15. تعيين او إعادة تعيين مراقبي حسابات الشركة من ضمن القائمة المعتمدة بأسماء مراقبي الحسابات لدى هيئة أسواق المال مع مراعاة مدة التغيير الإلزامي لمراقبي الحسابات عن السنة المالية التي ستنتهي في 31 ديسمبر 2019 وتفويض مجلس الإدارة بتحديد أتعابهم.
16. حل مجلس الادارة الحالي الذي تنتهي مدته في 26 مايو 2019 لانتخاب مجلس جديد.
17. انتخاب أعضاء لمجلس إدارة الشركة للدورة القادمة ومدتها 3 سنوات.

جدول أعمال الجمعية العامة غير العادية

أولاً: الموافقة على زيادة رأس مال الشركة المصرح من 153,298,309.400 د.ك (مائة وثلاثة وخمسون مليوناً ومئتان وثمانية وتسعون ألفاً وثلاثمائة وتسعة ديناراً وأربعمائة فلس) إلى 250,000,000.000 د.ك (مئتان وخمسون مليوناً ديناراً).

ثانياً: الموافقة على زيادة رأس مال الشركة المصدر والمدفوع من 153,298,309.400 د.ك (مائة وثلاثة وخمسون مليوناً ومئتان وثمانية وتسعون ألفاً وثلاثمائة وتسعة ديناراً وأربعمائة فلس) إلى 176,293,055.800 د.ك (مائة وستة وسبعون مليوناً ومئتان وثلاثة وتسعون ألفاً وخمسة وخمسون ديناراً وثمانمائة فلس) أي بزيادة قدرها 22,994,746.400 د.ك (إثنان وعشرون مليوناً وتسعمائة وأربعة وتسعون ألفاً وسبعمائة وستة وأربعون ديناراً وأربعمائة فلس) عن طريق توزيع أسهم منحه للمساهمين بنسبة 15% من قيمة رأس المال الحالي للشركة.

ثالثاً: الموافقة على تعديل المادة رقم (5) من عقد التأسيس والمادة رقم (5) من النظام الأساسي للشركة كالآتي:

النص الحالي:

"حدد رأس مال الشركة بمبلغ 153,298,309.400 د.ك (مائة وثلاثة وخمسون مليوناً ومئتان وثمانية وتسعون ألفاً وثلاثمائة وتسعة ديناراً وأربعمائة فلس) موزعة على 1,532,983,094 سهم (مليار وخمسمائة واثنان وثلاثون مليوناً وتسعمائة وثلاثة وثمانون ألفاً واربعة وتسعون سهماً) قيمة كل سهم 100 فلس (مائة فلس لا غير)، وجميع الاسهم نقدية"

النص المقترح:

"يكون رأس مال الشركة المصرح 250,000,000.000 د.ك (مئتان وخمسون مليوناً ديناراً) ويكون رأس مال الشركة المصدر 176,293,055.800 د.ك (مائة وستة وسبعون مليوناً ومئتان وثلاثة وتسعون ألفاً وخمسة وخمسون ديناراً وثمانمائة فلس) موزع على 1,762,930,558 سهم (مليار وسبعمائة واثنان وستون مليوناً وتسعمائة وثلاثون ألفاً وخمسمائة وثمانية خمسون سهماً) قيمة كل سهم 100 فلس (مائة فلس لا غير)، وجميع الاسهم نقدية"

رابعاً: الموافقة على تخويل مجلس الإدارة بالتصرف فيما ينتج من كسور أسهم المنحة الناتجة لعام 2018.

على السادة المساهمين الكرام مراجعة السادة / الشركة الكويتية للمقاصة – إدارة حفظ الأوراق المالية
منطقة شرق، شارع الخليج العربي، برج أحمد – الدور الخامس – سجل المساهمين لاستلام بطاقات الحضور واستمارات التوكيل وذلك خلال الدوام الرسمي.

للاستفسار الإتصال على هاتف : (الشركة الكويتية للمقاصة) 22464565

ملاحظة: في حالة عدم إكتمال النصاب القانوني لإنعقاد الجمعية العادية أو غير العادية، سوف يؤجل الإجتماع إلى تاريخ 9 إبريل 2019 الساعة 11.30 صباحاً في مبنى الهيئة العامة للصناعة – جنوب السرة – منطقة الوزارات

هذا الإعلان ساري على الجمعية العامة المؤجلة سواء كانت عادية أو غير عادية دون الحاجة لتوجيه دعوة جديدة. والله ولي التوفيق،،،

Agility agility.com

«بيتك»: عروض حصرية للعملاء في «يوم الشباب الكويتي» عبر شراكته مع «COFE App»

قال الرويح إن شراكة «بيتك» مع «COFE App» تجسد أيضاً اهتمام البنك بدعم المشروعات الشبابية الكويتية لاسيما في مجال الابتكار، والتي تضيف قيمة للاقتصاد وتشجع بيئة الأعمال.

قدّم بيت التمويل الكويتي «بيتك»، المؤسسة المالية الاسلامية الرائدة عالمياً، بالتعاون مع «COFE App» التطبيق الإلكتروني المفضل والأول للقهوة في الكويت، عروضاً مميزة وحصرية لعملاء «حسابي» بمناسبة «يوم الشباب الكويتي» الذي صادف 13 الجاري، انطلاقاً من دور «بيتك» الرائد في رعاية الشباب والأهمية التي يوليها لهذه الفئة في المجتمع الكويتي، واستمراراً للفعاليات التي ينظمها لشريحة الشباب عموماً وعملاء «حسابي» خصوصاً.

وبموجب التعاون بين «بيتك» و«COFE App»، تسلم عملاء برنامج «حسابي» الذين يحصلون على المكافأة الطلابية، رسائل نصية تتضمن رموزاً خاصة بهم تمكنهم من طلب قهوتهم المفضلة عبر التطبيق الإلكتروني مجاناً، وحاز العرض إعجاب الطلبة وتقديرهم، وشهد تفاعلاً وإقبالاً كبيرين من الطلاب والطالبات في الجامعات بالكويت.

يوسف الرويح

وقال المدير التنفيذي للعلاقات العامة والاعلام للمجموعة في «بيتك»، يوسف الرويح، إن «بيتك» يحرص باستمرار على مواكبة احتياجات عملائه ومتطلباتهم عبر توفير العروض والمنتجات والخدمات التي تناسبهم. وفي إطار استراتيجيته القائمة على دعم المجتمع وخاصة فئة الشباب، خصَّص «بيتك» بالتعاون مع «COFE App» عروضاً مميزة احتفالاً بـ«يوم الشباب الكويتي»، للتعبير عن اهتمامه بهذه الشريحة التي تمثل ركيزة أساسية في مستقبل الكويت ونهضتها».

وأضاف الرويح أن شراكة «بيتك» مع «COFE App» تجسد أيضاً اهتمام البنك بدعم المشروعات الشبابية الكويتية لاسيما في مجال الابتكار، والتي تضيف قيمة للاقتصاد وتشجع بيئة الأعمال، وتنمي قدرات الشباب ومهاراتهم.

ولفت إلى أن «بيتك» يفخر بأنه شريك استراتيجي للمشروعات الشبابية الكويتية الرائدة مثل تطبيق «COFE App» الذي أظهر نجاحاً كبيراً خلال فترة وجيزة، خصوصاً أن التطبيق الإلكتروني احتل المرتبة الأولى في متجر التطبيقات في الكويت ضمن شريحة الأغذية والمشروبات.

وأشاد الرويح بالتفاعل مع مبادرات وفعاليات «بيتك» والتي تعكس مواكبته لكل جديد في ظل التحول الرقمي وتطور التكنولوجيا.

من جانبه، قال المؤسس والرئيس التنفيذي لـ«COFE App» علي الإبراهيم، «يشهد السوق الكويتي تطوراً سريعاً تواكبه تلك الأفكار الجديدة المطروحة. وبناء عليه، نسعى إلى تأدية دورنا في تشجيع شباب اليوم ليكونوا قادة المستقبل، ودعم البلاد نحو مزيد من التقدم، ومن خلال تقديم القهوة المجانية التي ترسم البسمة على وجوه الشبان والشابات، وتوفير عناء طلب القهوة وجعلها بمتناول اليد بكل سهولة».

«المتحد» يستحدث نظام «الروبوت» في مسيرة الأتمتة الذكية

أعلن البنك الأهلي المتحد اعتماد حلول أتمتة العمليات المصرفية الآلية (روبوت)، من خلال شراكته مع إيدجفيرف سيستمز- شركة تابعة لإنفوسيس، حيث ستؤدي هذه الأتمتة إلى تسريع وسهولة إنجاز المعاملات وسرعة معالجة العمليات التي تحتاج إلى وقت، فضلاً عن زيادة مستوى جودة الخدمات المقدمة، وفي السياق نفسه سيساعد الروبوت «الأهلي المتحد» على زيادة الإنتاجية من خلال تقليل الأخطاء وتوفير الكثير من التكاليف.

وفي إطار عملية التحوّل الرقمي للبنك، سيبدأ «الأهلي المتحد» بتطبيق نظام سير العمل الآلي لعملياته المصرفية، والذي سيحقق قيمة مستدامة تعزز قدرته على تحقيق هدفه بأن يكون البنك المثالي للجيل القادم، ومن ثم تمهيد السبيل أمامه للانطلاق نحو تطويع واستخدام الذكاء الصناعي.

من جانبها، قالت نائبة الرئيس التنفيذي لمجموعة الخدمات المصرفية المساندة بالبنك الأهلي المتحد، جهاد الحميضي، «إننا متحمسون جدا لتطبيق نظام الروبوت، انطلاقاً من حرصنا على التركيز على تحسين خدمة العملاء، ولأن الرقمنة كانت ولا تزال تشكل جزءا أساسيا من استراتيجيتنا، فقد كنا سبّاقين في السعي إلى استحداث أساليب مبتكرة واستخدام الأنظمة التي تعزز فعالية سلسلة الخدمات المالية للعملاء من خلال تقنيات تخدم التطلعات المستقبلية للبنك مثل الروبوت، والتعريف البيومتري والذكاء الاصطناعي والتعلّم الإلكتروني.

جهاد الحميضي

من جهته، قال نائب الرئيس الأول والرئيس العالمي لأيدج برودكتس وإنفوسيس أتول سونيجا: «إننا نقدم من خلال هذه الحلول خدمات أتمتة متكاملة لشركائنا تعمل على تسخير القدرات الرقمية كاستغلال إمكانات الذكاء الاصطناعي لتعزيز ذكاء عملية الأتمتة، ومن ثم سرعة الاستجابة لاحتياجات العملاء».

وأود أن أضيف أننا، من خلال هذه الشراكة، لا نهدف فقط إلى أتمتة العمليات وتخفيض التكلفة، بل للعمل على إطلاق مبادرة استراتيجية أكثر شمولا لتحسين جودة كل العمليات وإحداث تحوّل جذري لشكل الأعمال المصرفية بالبنك الأهلي المتحد».

«التجاري» يعلن فائزي «النجمة» و«راتبك وفوقه كاش»

أجرى البنك التجاري الكويتي السحب الأسبوعي على «حساب النجمة» وحملة «راتبك وفوقه كاش» وتم ذلك بحضور ممثل عن وزارة التجارة والصناعة عبدالعزيز أشكناني.

وقال البنك في بيان صحافي أمس، إن نتائج السحب جاءت على على النحو التالي: سحب حساب النجمة الأسبوعي جائزة بقيمة 5000 دينار كانت من نصيب أمير أحمد محمد بوحمد، والسحب الأسبوعي لحملة «راتبك وفوقه كاش» جائزة بقيمة 1000 دينار، وكانت من نصيب حوراء محمد حبيب قمبر.

وأوضح أن جوائز حساب النجمة أصبحت مميزة بحجم مبالغ الجوائز المقدمة بالإضافة إلى تنوعها طوال السنة، وتتضمن السحوبات جائزة أسبوعية بقيمة 5000 دينار وشهرية بقيمة 20000 دينار، وجائزة نصف سنوية وقدرها نصف مليون دينار، إضافة إلى أكبر جائزة في العالم مرتبطة بحساب مصرفي، وحصل البنك بموجبها على شهادة غينيس للأرقام القياسية والبالغة مليوناً ونصف المليون دينار.

وعن آلية فتح حساب النجمة والتأهل لدخول السحوبات والفوز بالجوائز القيمة، كشف البنك أنه يمكن فتح حساب النجمة فقط بإيداع 100 دينار، ويجب أن يكون في الحساب مبلغ لا يقل عن 500 دينار لدخول جميع السحوبات على كافة الجوائز التي يقدمها الحساب.

وبالنسبة لفرص الفوز، أشار إلى أنه كلما زاد المبلغ المحتفظ في الحساب زادت فرص فوز العميل فكل 25 ديناراً توفر فرصة واحدة للفوز، فضلاً عن المزايا الإضافية التي يوفرها الحساب، إذ يحصل العميل على بطاقة سحب آلي ويستطيع الحصول على بطاقة ائتمان بضمان الحساب، كذلك الحصول على كل الخدمات المصرفية من البنك التجاري.

وبالنسبة لحملة «راتبك وفوقه كاش» والموجهة للموظفين الكويتيين والوافدين في القطاعين الحكومي والخاص كذلك للمتقاعدين والمستمرة حتى 31 ديسمبر 2019، وعن آلية الانضمام لهذه الحملة والاستفادة من المزايا التي توفرها، أوضح البنك أن باستطاعة أي موظف كويتي راتبه يزيد على 500 دينار سواء تم تعيينه حديثاً أو في الخدمة الفعلية من سنين القيام تحويل راتبه إلى البنك والاستفادة من مزايا هذه الحملة والحصول على هدية نقدية فورية مضمونة بقيمة 250 ديناراً أو قرض بدون فائدة بقيمة خمس أضعاف الراتب وبحد أقصى 10000 دينار، إضافة إلى الدخول تلقائياً في السحب الأسبوعي على جائزة مقدارها 1000 دينار.

أما بالنسبة للعملاء الوافدين والذين يندرجون تحت حساب الخدمات المصرفية الشخصية Premier Banking والمخصص للرواتب من 1700 دينار وما فوق فسوف يتمكنون من الحصول على هدية نقدية فورية، هذا بالإضافة إلى المتقاعدين الذين يحصلون على معاش تقاعدي قدره 1000 دينار، وما فوق فبمجرد تحويل معاشهم التقاعدي على البنك التجاري سيحصلون على هدية فورية بقيمة 150 ديناراً والدخول تلقائياً في السحب الأسبوعي على جائزة مقدارها 1000 دينار والاستفادة من مزايا هذه الحملة التي تم تصميمها خصوصاً بصورة تناسب الموظفين الكويتيين والوافدين العاملين في القطاع الخاص والحكومي والمتقاعدين، كونها أيضاً توفر لهم فرصة الحصول على العديد من المميزات الإضافية والتمتع بالعديد من الخدمات المتطورة والمنتجات الفريدة والمتميزة التي يوفرها التجاري لعملائه لتلبي احتياجاتهم وترتقي لمستوى تطلعاتهم.

«KIB» الشريك الاستراتيجي لمبادرة «كميونتي»

استمرارا لجهوده الرامية إلى دعم شريحة الشباب في المجتمع الكويتي، وقع بنك الكويت الدولي (KIB) مؤخرا اتفاقية شراكة استراتيجية مع «كميونتي»، التي تعتبر مساحة عمل تعاونية وحركة اجتماعية تسمح للمبتكرين والمبدعين في الكويت أن يجتمعوا معا للتعاون والعمل المشترك.

وتمهد هذه الشراكة الطريق لتنفيذ سلسلة من مشاريع المسؤولية الاجتماعية، التي تستهدف الشباب في المجتمع المحلي، بهدف التشجيع على المشاركة الفعالة في المجتمع، وتمكين الشباب من الوصول إلى أقصى إمكاناتهم.

وتوفر «كميونتي» للشباب الكويتي، الذين تتراوح أعمارهم بين 23 و45 عاما، منصة مخصصة لتعزيز المشاركة الفعالة، إلى جانب دعم أفكارهم ومشاريعهم، من خلال عدد من المحاضرات والدورات وورش العمل التفاعلية.

وتهدف ورش العمل إلى تعزيز الوعي بالجوانب الاجتماعية، التي تؤثر على المجتمع المحلي، في بيئة مريحة تشجع على التواصل وتبادل الأفكار، كما تهدف «كميونتي» إلى تسليط الضوء على الإمكانات الكبيرة التي يملكها الشباب الكويتي، وتزويد هذه الشريحة بالأدوات اللازمة التي تمكنهم من النمو، إضافة إلى خلق بيئة مبنية على التعلم المشترك والعمل الجماعي والتفكير الإبداعي التعاوني.

بهذه المناسبة، صرح مدير أول وحدة الاتصال المؤسسي في البنك نواف ناجيا: «ان شراكة KIB مع كميونتي هدفها القيام بمساهمة إيجابية تعود بالنفع على المجتمع كله، من خلال تمكين الشباب والتواصل معهم بشكل مباشر، وهذا بدوره له فوائد كبيرة لأجيال المستقبل».

وأضاف ناجيا أن «KIB»، بصفته مؤسسة مصرفية وطنية، يواصل دعم الأنشطة والمبادرات التي تخدم شرائح متنوعة من المجتمع، خاصة شريحة الشباب التي تتطلب اهتماما خاص، ولهذا السبب يبقى البنك ملتزما برسالته المتمثلة في تمكين الشباب بالكويت بكل السبل الممكنة.

الجدير بالذكر أنه في إطار ركيزة تمكين الشباب، كجزء من برنامج البنك الرائد للمسؤولية الاجتماعية، يواصل «KIB» المشاركة في دعم مختلف المبادرات الشبابية، ويسعى إلى رعاية ودعم الأنشطة والمبادرات التي تترك أثرا إيجابيا على المجتمع، مما يساهم في تعزيز المشاركة المجتمعية على المستوى المحلي، وتمكين الجميع من خدمة الأمة بشكل أفضل.

... ويحتفل بعيد الأم مع موظفاته

احتفل البنك التجاري الكويتي بعيد الأم، في بادرة تهدف إلى توطيد تواصله مع موظفيه، وإيماناً منه بأهميّة دوره الاجتماعي في تعزيز روح العمل الجماعية، واعتبار كل الموظفين أفراداً ضمن عائلة واحدة، وذلك بتوزيع الورود وهدايا من التراث الكويتي بمناسبة حملة «يا زين تراثنا»، على جميع الموظفات في مبناه الرئيسي وكل فروعه، تقديراً منه لدور الأم الريادي وجهودها في بناء المجتمع.

وبهذا الصدد، قالت نائبة المدير العام بقطاع التواصل المؤسسي أماني الورع: «لقد رأى البنك أنه من الأهمية الاحتفال بعيد الأم مع موظفاته في إطار روح الأسرة الواحدة، التي عادة ما تنعكس بين كل موظفي البنك، ومن هذا المنطلق قام فريق التواصل المؤسسي بتهنئة جميع الأمهات بهذه المناسبة العزيزة، تعبيراً لهن عن احترامنا الكبير وتقديرنا لدورهن القيّم في خدمة المجتمع، فالأمهات دائماً وأبداً تبقى لهن مكانة خاصة في حياة كل فرد منا، واحتفالنا بهن ليس إلا عرفان بدورهن الكبير في حياة كل واحد منا».

وأضافت الورع أن عيد الأم هو احتفال لتكريم الأمهات والأمومة، ويُحتفل به في شتى دول العالم، ولكن قد يختلف تاريخه من دولة إلى أخرى، مؤكدة أن البنك يكن كل احترام وتقدير لموظفاته، ويقدر تضحياتهن من أجل إنجاز الأعمال الموكلة لهن مع الاهتمام بعائلاتهن وأولادهن، بل ويرى أن العنصر النسائي قد يحقق المزيد من الإنجازات والإسهامات في مجالات الأعمال المختلفة إذا ما توفرت له الفرصة لذلك.

وقام فريق التواصل المؤسسي بزيارة موظفات البنك في جميع طوابق المركز الرئيسي والفروع، وتوزيع الورود عليهن، والتقاط الصور التذكارية معهن، في أجواء احتفالية سادتها الفرحة والود وروح الأسرة الواحدة.

جانب من الحفل

«بوبيان» يستعرض رحلة النجاح والانتشار في السوق المصرفية بين شباب الكويت للعلوم

خلال محاضرة في «الخليج للعلوم والتكنولوجيا»

استعرض «بوبيان» تجربة نجاحه المصرفية في السوق الكويت، وما حققه من إنجازات خلال السنوات الأخيرة، وتربعه على قمة البنوك الكويتية كأكثرها انتشارا بين شباب الكويت.

جاء ذلك خلال المحاضرة، التي ألقاها المدير التنفيذي للقنوات المصرفية المباشرة في البنك خالد الشمري في جامعة الخليج للعلوم والتكنولوجيا (GUST)، والتي نظمها نادي المحاسبة في الجامعة، بحضور عدد كبير من الطلاب في التعرف على قصة نجاح البنك.

وقال الشمري إن «البنك خلال السنوات الأخيرة حقق قفزات كبيرة في مجال الخدمات المصرفية الإلكترونية، مستفيدا من التطورات العالمية في هذا المجال، وهو ما مكنه من الوصول إلى المركز الأول بين اختيارات شباب الكويت».

الأفضل تكنولوجياً

وأوضح أن البنك خلال العام الماضي تمكن من تحقيق الإنجازات والنجاحات التي زادت حصصه السوقية في مختلف القطاعات، لاسيما الخدمات المصرفية الشخصية، خصوصا تلك التي تعتمد اعتماداً رئيسياً على التطورات التكنولوجية.

وتمكن البنك من استمرار سيطرته على جائزة أفضل بنك إسلامي في العالم بمجال الخدمات المصرفية الإلكترونية (الرقمية) DIGITAL BANK من مؤسسة غلوبل فاينانس العالمية للعام الرابع على التوالي، بجانب حصوله على نفس الجائزة على مستوى الكويت والشرق الأوسط.

وأوضح الشمري ان هذه الجائزة تأتي لتتوج عاماً مميزاً على مستوى الخدمات المصرفية الإلكترونية، كما انها إضافة إلى سلسلة من الجوائز التي حصدها البنك في هذا المجال، وهي جائزة أفضل بنك إسلامي في الكويت بمجال الخدمات المصرفية الإلكترونية، والأفضل أيضا على مستوى الشرق الأوسط، وجميعها من «غلوبل فاينانس».

وأضاف «ان ابرز ما يمثله هذا الإنجاز انه وضع بوبيان كبنك عربي إسلامي بين قائمة البنوك الكبرى، وهو إنجاز جديد يضاف للبنوك الكويتية والقطاع المصرفي والمالي في الكويت».

وأكد أن شعار البنك في جعل حياة العملاء أكثر سهولة وراحة يطبق بصورة مستمرة من خلال الخدمات والمنتجات المميزة التي يقدمها لعملائه، والتي كان آخرها النقلة النوعية التي احدثها من خلال طريقة طلب وإصدار بطاقات الائتمان بأسرع وقت وأسهل صورة.

خالد الشمري

لماذا بوبيان ضمن الأفضل عالمياً؟

ونوه الشمري إلى اسباب اختيار المؤسسة لـ«بوبيان» كأفضل بنك إسلامي عالمي في مجال الخدمات المصرفية الإلكترونية، موضحة أن ذلك يرجع إلى:

- مدى قوة الاستراتيجية التي يضعها البنك لجذب وخدمة العملاء الراغبين في الحصول على خدمات مصرفية الكترونية.
- تحفيز وترغيب العملاء في التحول الى استخدام الخدمات المصرفية الإلكترونية.
- نمو قاعدة العملاء الذين يستخدمون الخدمات المصرفية الإلكترونية بكل قنواتها، سواء عبر الإنترنت أو الهواتف الذكية.
- الإبداع والابتكار في تقديم خدمات مصرفية وغير مصرفية مميزة عبر القنوات الإلكترونية.

خدمات إلكترونية مميزة

وشهد العام الماضي طرح العديد من الخدمات والمنتجات التي كان لـ«بوبيان» السبق في طرحها، وهو استمرار لتربعه على عرش الأول في الكويت، سعياً منه لتميز عملائه ومنحهم تجارب مصرفية فريدة.

ومن ابرز هذه الخدمات «خدمة مساعد» التي تمكن العملاء من التعامل بصورة دائمة مع حساباتهم من خلال خدمة مميزة الى جانب «خدمة المرابحة الرقمية»، التي تنهي إجراءات الحصول على تمويل من خلال الهواتف الذكية أو الموقع الإلكتروني.

«برقان» يعلن فائزي «يومي»

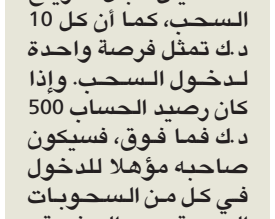

أعلن «برقان» أسماء الفائزين في السحوبات اليومية على حساب يومي، وفاز كل واحد منهم بجائزة 5.000 د.ك، وكان الحظ فيها من نصيب: سهيل شاهزاد فضل الرحمن، بدر حسين عباس اشكناني، أماني إبراهيم حسين السيد، علي حسن اسماعيل، ميار محمد هشام الغريب.

ويوفر البنك سحبا ربع سنوي لحساب «يومي» للفوز بجائزة نقدية بقيمة 125.000 د.ك. وللتأهل للسحوبات ربع السنوية يتعين على العملاء ألا يقل رصيدهم عن 500 د.ك مدة شهرين كاملين قبل تاريخ السحب، كما أن كل 10 د.ك تمثل فرصة واحدة لدخول السحب. وإذا كان رصيد الحساب 500 د.ك فما فوق، فسيكون صاحبه مؤهلا للدخول في كل من السحوبات اليومية وربع السنوية.

الشركة الكويتية المتحدة للألبان
إعلان تذكيري

دعوة لحضور اجتماع الجمعية العمومية

يسر مجلس إدارة الشركة الكويتية المتحدة للألبان دعوة السادة المساهمين الكرام إلى حضور اجتماع الجمعية العمومية وذلك يوم الثلاثاء الموافق 26 مارس عام 2019 الساعة الحادية عشرة بمقر الشركة بمنطقة الصليبية الزراعية قطعة 10 - قسيمة -32 شارع المزارع. للنظر في جدول الأعمال التالي:

جدول أعمال اجتماع الجمعية العمومية

1 - سماع تقرير مجلس الإدارة عن السنة المالية المنتهية في 31 /12 /2017 والمصادقة عليه.
2 - سماع تقرير مراقب الحسابات عن السنة المالية المنتهية في 31 /12 /2017 والمصادقة عليه.
3 - مناقشة الحسابات الختامية للميزانية العمومية عن السنة المالية المنتهية في 31 /12 /2017 والمصادقة عليها.
4 - أخذ موافقة الجمعية على استقطاع النسبة القانونية المقررة لحساب الاحتياطي القانوني وفقاً لقانون الشركات والنظام الأساسي للشركة بمبلغ -/43.560 د.ك، ليصبح إجمالي الاحتياطي القانوني مبلغ 43.560 د.ك.
5 - أخذ موافقة الجمعية على استقطاع النسبة القانونية المقررة لحساب الاحتياطي الاختياري وفقاً للنظام الأساسي للشركة مبلغ -/43.560 د.ك، ليصبح إجمالي الاحتياطي الاختياري مبلغ 43.560 د.ك.
6 - سماع تقرير التعاملات التي تمت والتي ستتم مع الأطراف ذات الصلة.
7 - أوصى مجلس الإدارة بتوزيع أرباح المساهمين بمبلغ 100.000 دينار بواقع 10 % من رأسمال الشركة، ويكون ذلك 10 فلوس لكل سهم مسجل في دفاتر الشركة في 31 /12 /2017.
8 - إبراء ذمة السادة أعضاء مجلس الإدارة بكل ما يتعلق بتصرفاتها المالية والإدارية والقانونية عن السنة المالية المنتهية في 31 /12 /2017.
9 - تعيين أو إعادة تعيين مراقب حسابات الشركة للسنة المالية المنتهية في 31 /12 /2018، وتخويل مجلس الإدارة في تحديد أتعابهم.

لذا يرجى من السادة المساهمين الكرام الراغبين في الحضور أو من ينوب عنهم استلام دعوة حضور اجتماع الجمعية العمومية العادية وتوكيلات الحضور، مراجعة مقر الشركة الخليجية لحفظ الأوراق المالية- سجلات المساهمين- شرق- شارع مبارك الكبير- مقابل بنك الخليج الرئيسي- عمارة زيد الكاظمي- الدور الرابع.

للاستفسار هاتف رقم: 66469938-50606012
خلال ساعات الدوام الرسمي من الأحد إلى الخميس من الساعة 9 صباحاً الى الساعة 1 ظهرا

العقار ومواد البناء

سند الشمري
نستقبل آراءكم بشأن صفحات «الجريدة» العقارية على البريد الإلكتروني S.alshammari@aljarida.com

التقييم العقاري... تفاوت في الأسعار وغياب للتنظيم

عقاريون لـ الجريدة.: هناك تأثير على البيانات المالية ويجب الارتقاء بالمهنة

قررت هيئة أسواق المال تعديل الملحق رقم 1 بشأن تقييم الأصول العقارية، ليتعين أن تكون هناك استقلالية بين الجهة طالبة التقييم والجهات التي تقيّم، وألا تكون هناك شبهة تعارض مصالح بينهما.

ومن هذا المنطلق سألت «الجريدة» عددا من العقاريين حول قطاع تقييم العقارات، وما هي نسب التفاوت في الأسعار بين الجهات المقيّمة للعقارات، إذ اتفق العقاريون حول غياب الخطوات المنظمة للتقييم العقارات.

وأشاروا الى أن هناك تفاوتا كبيرا في أسعار العقارات من الجهات المقيمة لها، تصل نسبتها الى 25 في المئة، وهذه نسبة غير طبيعية وتدل على عدم وجود معايير موحدة لتقييم العقارات.

ولفت العقاريون الى أنه يجب الارتقاء بالتقييم العقاري، إذ إن معظم دول العالم ضبطت هذا القطاع الحيوي ووضع اشتراطات وضوابط له، وذلك حتى يتم إظهار القيمة الحقيقية.

وأضافوا أن أولى خطوات تنظيم قطاع التقييم هي إنشاء معهد يتعاون مع جهات عالمية، لتدريس وتعليم الأساسيات العلمية والمعايير العالمية لهذا القطاع الحيوي، موضحين أن مسألة تقييم العقارات تعتبر مهمة جدا، وبناء عليها تقوم الشركة أو المؤسسة بتضليل المساهمين أو تحصل بموجبها مزيدا من التمويلات، وهذا يتطلب وضع منظومة متكاملة لتطبيق المعايير العالمية لتقييم الأصول، وفيما يلي التفاصيل:

قال الرئيس التنفيذي لشركة إنجازات للتنمية العقارية، محمد الفرحان، إن هناك تفاوتا كبيرا في أسعار العقارات التي تقيّمها الجهات المعنية بهذا الأمر.

وأوضح الفرحان أن التفاوت في أسعار العقارات المقيّمة تصل نسبتها الى 25 في المئة، وهذه نسبة غير طبيعية، وتتطلب خطوات من الجهات المعنية مثل وزارة التجارة والصناعة وهيئة أسواق المال وبنك الكويت المركزي، لضبط عملية التقييم.

وأشار الى أن تقييم الأصول أصبح اليوم علما يدرّس في الجامعات وله أساسيات ومعايير، موضحا أن هناك مقيمي عقارات يمتلكون رخصة لتقييم، ولا يمتلكون الخبرة الكافية وليس لديهم أي اطلاع على أساسيات تقييم الأصول.

وأضاف أن مسألة تقييم العقارات تعتبر مهمة جدا، وبناء عليها تقوم الشركة أو المؤسسة بتضليل المساهمين، أو تحصل بموجبها مزيدا من التمويلات، وهذا يتطلب وضع منظومة متكاملة لتطبيق المعايير العالمية لتقييم الأصول.

وأكد أهمية عمليات التقييم العقاري، نظرا إلى أثرها وارتباطها المباشرين بالقوائم المالية للشركات، مشدداً في الوقت ذاته على ضرورة وجود بروتوكول مهني لعملية التقييم يتم العمل من خلاله.

بروتوكول مهني

ولفت إلى أن غياب وجود بروتوكول مهني للمقيمين العقاريين وطريقة التقييم قد يؤثر على البيانات المالية بصورة أو بأخرى، إذ قد يظهر تفاوتا كبيرا في القيمة، مما يتطلب الارتقاء بجهات التقييم وتطويرها حفظا لحقوق المساهمين، خصوصا أن «التقييم» بات علما يدرّس في الجامعات الكبرى عالميا.

وأردف الفرحان قائلا إنه وفق المعايير المحاسبية فإن تقييم الأصول يجب ألا يقل عن جهتين، موضحا أن وجود جهتين لتقييم العقارات يعد كافيا لإظهار القيمة الحقيقة، ولا يتطلب وجود أكثر من ذلك، إذ إن وجود أكثر من جهتين سيكون هناك اختلاف أكبر وتكلفة عالية وغير مبررة على الشركات.

وتابع بقوله إن يجب الارتقاء بعملية التقييم العقاري، إذ ان معظم دول العالم قامت بضبط هذا القطاع الحيوي ووضع له اشتراطات وضوابط، وذلك حتى يتم إظهار القيمة الحقيقية.

التقييم ارتبط بالوسيط

من جهته، قال الخبير العقاري طارق العتيقي إن تاريخ التقييم العقاري في الكويت ارتبط بالوسيط العقاري، اذ إنه في السابق السمسار العقاري هو الذي يقيّم العقارات، وذلك بحكم احتكاكه المباشر بالسوق ومعرفته بالأسعار، إذ أصبحت لديهم الخبرة الكافية التي تخولهم لعمل ذلك.

بعد ذلك قامت وزارة التجارة والصناعة بفصل نشاط التقييم عن الوساطة، وهذا خطوة صحيحة بالفعل، في حين قامت البنوك ممثلة باتحاد المصارف بتأسيس شركة لتقييم العقارات، حيث لاقت تلك الشركة رفضا كبيرا من المقيمين، إذ تعتبر الشركة خارج نشاط العمل المصرفي.

وأفاد العتيقي بأن المراحل التي مر بها قطاع التقييم العقاري، أثرت بشكل وبآخر على تطوره ونموه، موضحا أن وزارة التجارة والصناعة وضعت شروطا وضوابط على الجهات التي ترغب في الحصول على رخصة لتقييم العقارات، وذلك بهدف المحافظة على المهنة، وللوصول الى أفضل مقيمين للعقارات.

وأردف بقوله إن المملكة العربية السعودية سبقت الكويت في تنظيم عمل المقيمين، إذ أسست معهدا وأكاديمية لتخريج مقيّمي العقار، ثم أسست هيئة للمقيمين المعتمدين، وذلك للمحافظة على المهنة وتطويرها.

وأكد أن هناك تفاوتا في أسعار العقارات من الجهات المقيمة تصل نسبتها الى 20 في المئة، موضحا أن هناك فئة من مقيمي العقار يطلق عليهم المتفائلون، وأخرى محافظة في تقييمها، ويجب ألا تتجاوز نسبة التفاوت بين الفئتين 5 في المئة.

وبيّن أن هناك عقارات من الصعوبة على المقيم العادي تقييمها، مثل العقارات الحكومية من المدارس والمستشفيات، ولها أساسيات تختلف عن العقارات العادية من الاستثمارية أو التجارية أو السكنية.

وقال إن أولى خطوات تنظيم قطاع التقييم هي إنشاء معهد يتعاون مع جهات عالمية، لتدريس وتعليم الأساسيات العلمية والمعايير العالمية لهذا القطاع الحيوي.

ومن ناحيته، أوضح نائب رئيس مجلس الإدارة في الاتحاد الكويتي لمقيّمي العقار عبدالعزيز الشداد أن من المفترض على الجهات المعنية إنشاء هيئة مستقلة لتقييم العقاري، إذ يعتبر القطاع العقاري رافداً أساسياً من روافد الاقتصاد ويجب الاهتمام فيه والالتفات إليه، وعملية التقييم العقاري هي جزء أصيل في هذا السوق ويجب تطويره.

ولفت الشداد إلى وجوب وضع ضوابط معينة، وإنشاء نظام خاص لتقييم مقيمي العقار ومنحهم درجات أو مستويات، إضافة إلى إقامة الدورات التأهيلية وورش العمل الخاصة بهذا القطاع.

وقال إن هذا الدور يجب أن يؤديه اتحاد مقيمي العقار، لكن للأسف هناك قصور واضح في هذا الجانب، لافتاً إلى أن هناك جهات تقيم دورات تدريب لمقيمي العقار، وهذه الدورات بعيدة كل البعد عن واقع السوق المحلي، إذ لكل سوق له طابعه وطبيعته تختلف عن الآخر.

وذكر أن التقييم العقاري يرتبط بالعديد من القطاعات، إذ يجب تنظيمه وتطويره والمحافظة عليه من الدخلاء، ويجب ألا يكون هناك تعارض بين الجهة الطالبة للتقييم والجهة المقيمة.

وأشار الشداد إلى أن العديد من دول العالم قامت بتنظيم هذا القطاع عن طريق خطوات وفصل الأنشطة عن بعضها، إذ ليس من المعقول أن تكون الجهة المالكة للعقارات لها علاقة مباشرة مع الجهة المقيمة للعقارات.

تقييم الأصول أصبح علماً يدرس بالجامعات وله معايير
الفرحان

يجب ألا تتجاوز نسبة التفاوت في الأسعار الـ 5%
العتيقي

تقييم أداء مقيمي العقار وإنشاء هيئة بالقطاع
الشداد

تملُّك الأجانب يرفع عوائد العقارات في قطر

قال تقرير شركة الأصمخ للمشاريع العقارية، إن تحديد المناطق والأماكن في القانون رقم 16 لسنة 2018 بشأن تنظيم تملك غير القطريين للعقارات والانتفاع بها ستكون له تأثيرات إيجابية على القطاع العقاري.

وتوقع التقرير أن يرتفع العائد على الاستثمار في هذا القطاع الحيوي عقب إصدار اللوائح الفنية الخاصة بتنفيذ القانون وتحديد آليات الفرز للفلل والمساحات التجارية، كما توقع أن تصل عوائد المطورين العقاريين جراء عمليات بيع الوحدات السكنية والفلل ما بين 15 و18 في المئة.

وأوضح أن هذا القانون سيسمح لملاك العقارات ببيع عقاراتهم في المناطق والأماكن التي حددها القانون بشكل مجزأ بما يعطي مرونة وسهولة في بيع وحدات العمارات أو المجمعات السكنية أو مساحات المجمعات التجارية، بشكل أفضل من بيعها ككتلة واحدة.

وأكد ضرورة أن تكون آليات فرز الفلل مرنة بحيث تأخذ بعين الاعتبار كل الأمور المتعلقة بالخدمات الموجودة في المجمعات، إضافة إلى وجود الفلل المتلاصقة والشقق في بعض المجمعات السكنية، كذلك الأمر بالنسبة للمساحات التجارية والإدارية داخل المجمعات التجارية، وإلى كافة الأمور الأخرى كالمواقف ومساحاتها، وهذا على سبيل المثال لا الحصر.

السعودية: «العقاري» يعوض بعض خسائره

عوض القطاع العقاري بالمملكة العربية السعودية جزءاً من خسائره التي لحقت به الأسبوع قبل الماضي، ليسجل ارتفاعاً بنسبة 8.2 في المئة بنهاية تعاملاته للأسبوع الماضي، مقارنة بانخفاضه خلال الأسبوع الأسبق بنسبة 17.9 في المئة.

واستقر إجمالي قيمة الصفقات العقارية مع نهاية الأسبوع الثاني عشر من العام الجاري عند أدنى من مستوى 4.2 مليارات ريال، مقارنة بمستواها الأسبق عند مستوى 3.8 مليارات ريال.

وجاء الارتفاع بالكامل في إجمالي قيمة صفقات السوق من الارتفاع الأسبوعي في جانب قيمة صفقات القطاع السكني، التي سجلت ارتفاعاً بنسبة 11.9 في المئة، مقارنة بانخفاضها خلال الأسبوع الأسبق بنسبة 25.5 في المئة. واستقرت صفقات القطاع السكني مع نهاية الأسبوع الماضي عند مستوى 3.2 مليارات ريال، في حين سجلت قيمة صفقات القطاع التجاري انخفاضاً بنسبة 2.6 في المئة لتصل إلى 964 مليون ريال، مقارنة بارتفاعه في الأسبوع الأسبق 16.8 في المئة.

أما على مستوى قراءة بقية مؤشرات الأداء الأسبوعي للسوق العقارية، ارتفع عدد الصفقات العقارية بنسبة 1.2 في المئة، مقارنة بانخفاضه الأسبوعي الأسبق بنسبة 3.4 في المئة، ليستقر عند مستوى 6703 صفقات عقارية.

وارتفع عدد العقارات المبيعة بنسبة طفيفة لم تتجاوز 0.2 في المئة، مقارنة بانخفاضه الأسبوعي الأسبق بنسبة 1.2 في المئة، ليستقر عند 7006 عقارات مبيعة.

ومن جهة أخرى، أصدرت لجنة النظر في مخالفات واعتراضات نظام رسوم الأراضي البيضاء التابع لوزارة الإسكان 147 قراراً جديداً على مخالفي نظام رسوم الأراضي البيضاء ولائحته التنفيذية، إذ فرضت اللجنة غرامات مالية على عدد من ملاك الأراضي البيضاء ممن خالفوا النظام أو اللائحة، ليصل إجمالي عدد المخالفات التي فرضها البرنامج إلى 279 مخالفة حتى الآن.

وأوضح برنامج «الأراضي البيضاء» في بيان صحافي، أن الغرامات والعقوبات المالية التي فرضتها اللجنة تتفاوت بحسب نوع المخالفة، إذ تصل في أقصاها إلى 100 في المئة من قيمة الرسم المستحق على الأرض.

الأمان للاستثمار
al aman investment

إعلان دعوة

لحضور إجتماع الجمعية العادية وغير العادية للسنة المالية المنتهية في 2018/12/31

يتشرف مجلس إدارة شركة الأمان للاستثمار ش.م.ك.ع بدعوة السادة المساهمين الكرام لحضور إجتماع الجمعية العامة العادية وغير العادية والتي تقرر إنعقادها يوم الأربعاء 10 إبريل 2019 الساعة 11.00 صباحاً في شرق/ برج الداو/ الدور الأرضي/ قاعة الاجتماعات وذلك لمناقشة الموضوعات المدرجة على جداول الأعمال التالية:

جدول أعمال اجتماع الجمعية العامة العادية

1. سماع تقرير مجلس الإدارة عن السنة المالية المنتهية في 2018/12/31 والمصادقة عليه .
2. سماع تقرير الحوكمة وتقرير لجنة التدقيق عن السنة المالية المنتهية في 2018/12/31 والمصادقة عليه.
3. سماع تقرير هيئة الفتوى والرقابة الشرعية للشركة عن السنة المالية المنتهية في 2018/12/31 والمصادقة عليه.
4. سماع تقرير مراقب الحسابات عن السنة المالية المنتهية في 2018/12/31 والمصادقة عليه.
5. سماع تقرير الجزاءات والمخالفات التي تم توقيعها من قبل الجهات الرقابية خلال السنة المالية المنتهية في 2018/12/31.
6. مناقشة البيانات المالية للشركة للسنة المالية المنتهية في 2018/12/31 والمصادقة عليها.
7. الموافقة على توصية مجلس الإدارة بعدم توزيع أرباح عن السنة المالية المنتهية في 2018/12/31 .
8. الموافقة على توصية مجلس الإدارة بعدم صرف مكافأة لأعضاء مجلس الإدارة عن السنة المالية المنتهية في 2018/12/31 .
9. مناقشة تقرير التعامل مع أطراف ذات صلة عن التعاملات التي تمت خلال السنة المالية المنتهية في 2018/12/31 والمصادقة عليه، وتفويض مجلس الإدارة بالتعامل مع أطراف ذات صلة التي ستتم خلال السنة المالية المنتهية في 2019/12/31.
10. الموافقة على تفويض مجلس الإدارة بشراء أو بيع أسهم الشركة بما لا يتجاوز 10 % من عدد أسهمها وذلك وفقاً لمواد القانون رقم 7 لسنة 2010 ولائحته التنفيذية وتعديلاتهما.
11. إبراء ذمة أعضاء مجلس الإدارة في كل ما يتعلق بتصرفاتهم المالية و القانونية عن السنة المالية المنتهية في 2018/12/31 .
12. تعيين أو إعادة تعيين مراقب الحسابات للسنة المالية المنتهية في 2019/12/31 من ضمن القائمة المعتمدة بأسماء مراقبي الحسابات لدى هيئة أسواق المال مع مراعاة مدة التغيير الإلزامي لمراقبي حسابات الشركة وتفويض مجلس الإدارة لتحديد أتعابه.
13. تعيين أو إعادة تعيين هيئة فتوى ورقابة شرعية ومكتب تدقيق شرعي خارجي للشركة للسنة المالية المنتهية في 2019/12/31 وتفويض مجلس الإدارة بتحديد أتعابهم.

جدول أعمال اجتماع الجمعية العامة غير العادية

- طلب الموافقة على تعديل نص المادة رقم (5) من عقد التأسيس والمادة رقم (4) من النظام الأساسي بشأن أغراض الشركة وذلك بإلغاء عدد ثلاثة أنشطة مرخصة من السادة/ هيئة أسواق المال وهي:
  - أمين حفظ
  - مراقب استثمار
  - وسيط أوراق مالية غير مسجل في بورصة الأوراق المالية .

على السادة المساهمين الكرام مراجعة السادة/ الشركة الكويتية للمقاصة - إدارة حفظ الأوراق المالية منطقة شرق- شارع الخليج العربي- برج أحمد- الدور الخامس- سجل المساهمين لاستلام بطاقات الحضور واستمارات التوكيل وذلك خلال الدوام الرسمي.

للإستفسار الإتصال على هاتف: (الشركة الكويتية للقاصة) 22464565

ملاحظة: في حالة عدم إكتمال النصاب القانوني لإنعقاد الجمعية العادية أو غير العادية- سوف يؤجل الإجتماع إلى تاريخ 17 إبريل 2019 الساعة 11.00 صباحاً في مبنى الهيئة العامة للصناعة- جنوب السرة - منطقة الوزارات هذا الإعلان ساري على الجمعية العامة المؤجلة سواء كانت عادية أو غير عادية دون الحاجة لتوجيه دعوة جديدة.

مجلس الإدارة

VIVA تودِّع المؤسس والرئيس التنفيذي البدران

ودعت شركة الاتصالات الكويتية VIVA، المؤسس والرئيس التنفيذي م. سلمان البدران، في حفل غداء حضره مجلس الإدارة وعائلة VIVA، بفندق فورسيزونز الكويت.

واستهل محمد العساف، الرئيس التنفيذي بالوكالة والرئيس التنفيذي للقطاع المالي لـ VIVA، الحفل بكلمة مؤثرة أثنى فيها على مسيرة البدران خلال عشر سنوات، حيث قدم الكثير من الجهود، وحقق العديد من الإنجازات، مؤكدا أن VIVA ستستمر في هذا النهج لتثبيت موقعها الريادي بالمنطقة.

بدوره، ألقى د. محمود عبدالرحمن، رئيس مجلس إدارة VIVA كلمة أشاد فيها بالدور الكبير الذي لعبه البدران أثناء مرحلة تأسيس VIVA في تذليل العقبات وتضافر الجهود لإطلاق العمليات التشغيلية في سوق الاتصالات الكويتي.

البدران مع أعضاء مجلس الإدارة والإدارة التنفيذية

من جانبه، ألقى البدران كلمة وداع مؤثرة اعتبرها الأصعب خلال عقد من الزمن أمضاها مع عائلة VIVA، التي كانت السند الكبير له في بلوغ الأهداف وتحقيق النجاحات، شاكرا مجلس الإدارة؛ رئيساً وأعضاء، والإدارة التنفيذية، كل على رأس قطاعه، وجميع الموظفين، على الود الكبير الذي أظهروه في هذا الحفل.

واختتم الحفل بعرض وثائقي عن مسيرة البدران خلال عشر سنوات منذ تأسيس VIVA.

هيئة الصناعة تحتفل باليوم العربي للتقييس

أكد المدير العام الهيئة العامة للصناعة، عبدالكريم تقي، أن هناك دورا متناميا ومتزايدا للتقييس والأجهزة الوطنية، وتقديرا لدورها المهم في نشر الوعي بأهمية ومنافع التقييس، ودوره في التجديد والابتكار ودعم الاقتصاد وحماية البيئة والمستهلك.

وأشار تقي، في تصريح بمناسبة احتفال الهيئة بالتعاون مع المنظمة العربية للصناعة والتعدين باليوم العربي للتقييس، المصادف اليوم، تحت شعار «المواصفات القياسية والثورة الصناعية»، إلى أهمية الدور الذي تؤديه المواصفات والمقاييس في تحقيق الثورة الصناعية عربيا وعالميا، وأثرها المتزايد في تغيير القطاع الصناعي.

دور محوري

وقال إن الاحتفال بهذا اليوم يهدف إلى نشر التوعية بأهمية التقييس على المستوى العربي، ودوره المحوري الذي يؤديه في التنمية الصناعية والاقتصادية، داعياً إلى ضرورة تبني مواصفات قياسية عربية موحدة بين الدول العربية لدعم التجارة البينية بينها كأداة ضرورية لابد منها لدعم منطقة التجارة الحرة العربية الكبرى.

وأضاف تقي: تم اختيار هذا اليوم ليتزامن مع ذكرى تأسيس المنظمة العربية للمواصفات والمقاييس التي تم تأسيسها في 25 مارس عام 1968 بالقاهرة ضمن أجهزة جامعة الدول العربية، والتي أدت منذ تأسيسها دوراً مهماً في النهوض بالتقييس والأنشطة المرتبطة به، وبيان أهميته في التنمية الصناعية، مضيفا أن المنظمة العربية للتنمية الصناعية والتعدين تعاونت مع أجهزة التقييس العربية على إعداد وإصدار المواصفات والمقاييس وتنفيذ المشروعات التي تهدف إلى تعزيز دور التقييس في المجالات المختلفة.

عبدالكريم تقي

وبين أن الهدف من وراء هذا المجهود المبذول من المنظمة سعى إلى توفير الشروط الفنية والموضوعية لتحقيق منتجات عربية منافسة ذات جودة عالية تسهم في إنجاح منطقة التجارة الحرة العربية الكبرى، وإقامة سوق عربية مشتركة تضمن تحقيق السلامة والمنفعة للمستهلكين وتحقق في الوقت نفسه حماية البيئة.

«طيران الجزيرة»: «T5» يحصد جائزتي «ميد»

أفضل مشروع للنقل وأفضل المشروعات الصغيرة لـ 2019 على مستوى الكويت

حصدت شركة طيران الجزيرة، جائزتي «ميد» (MEED) لأفضل مشروع للنقل وأفضل المشروعات الصغيرة لعام 2019 وكلاهما على مستوى الكويت، وذلك ضمن التقييم السنوي لجودة البناء والمشاريع في الشرق الأوسط وشمال إفريقيا الذي تقوم به لجنة «ميد» التي تضم نخبة من الرواد في مجال البناء والتعمير، من أجل اختيار أفضل المشاريع ضمن عدة فئات ومن كل أنحاء المنطقة، ويمثل ذلك حصيلة الجهود المشتركة والمبذولة لتطوير البنية التحتية وترقية مستوى حركة الطيران الجوي في البلاد.

وقالت «طيران الجزيرة»، في بيان صحافي أمس، إنها تعاونت مع المكتب العربي للاستشارات الهندسية (Pace)، إحدى أكبر الدور الاستشارية الرائدة والمتعددة التخصصات في المنطقة، لتصميم المشروع والإشراف على تنفيذه بأعلى معايير الجودة، إذ سبق أن تم ترشيحه وفوزه بجائزة «مشاريع النقل المستقبلية» المقدمة من دليل أخبار المعمار العالمي «وان» World Architecture News: WAN « في نسخته الثانية.

ويعد دليل MEED العالمي للريادة والجودة في البناء من أكبر قواعد البيانات للأعمال والمشاريع في الشرق الأوسط وشمال إفريقيا، التي تعمل منذ أكثر من 54 عاماً في تقديم تقييم سنوي للمشاريع تحت عنوان «MEED Projects»

(أو مشاريع ميد) التي أصبحت منصة دولية موثوقة تعزز مشاركة أحدث ما تم التوصل إليه في هذا الشأن والاتجاهات الاستراتيجية في عالم البناء في المنطقة والتحديات التي تواجه القطاع وتلك التي تقود للتغيير.

وقال رئيس مجلس إدارة الشركة مروان بودي، «إننا في طيران الجزيرة نفخر بأن نكون أول شركة طيران في الشرق الأوسط تمتلك وتدير مبنى ركاب خاص بها الذي يحقق اليوم الأهداف التي سعينا إليها من تطويره».

وأضاف بودي أن مبنى ركاب الجزيرة «T5» يتميز بأنه مصمم ليوفر تجربة سفر سريعة وسلسلة لأكثر من 3 ملايين مسافر سنوياً، سواء كانوا مسافرين من وإلى الكويت أو يعبرون عبر المطار لتغيير طائرتهم إلى وجهتهم التالية، وحرصنا من هذا التصميم على أن تكون رحلة الركاب من مواقف السيارات وتسجيل الأمتعة إلى صعود الطائرة قصيرة في المسافة والوقت لتلائم المسافرين المعتادين والعائلات كذلك. وأوضح أنه يمكن للركاب الاستمتاع بمرافق الراحة المتوفرة في المبنى مثل السوق الحرة والمطاعم كذلك خدمة الإنترنت المجانية عند بوابات الصعود، و«نشكر لجنة «ميد» على تقديرها للقيمة التي يضيفها مبنى ركاب الجزيرة «T5» إلى صناعة السفر في الكويت والمنطقة».

من جانبه، قال الرئيس التنفيذي للمكتب العربي للاستشارات الهندسية، المهندس طارق شعيب، إنه «من خلال خبرة المكتب العربي العريقة في مجال والعمارة والهندسة والتخطيط، والتي تمتد لأكثر من 50 عاماً، استطعنا أن نحقق هذا الفوز الكبير ضمن جوائز «ميد» السنوية المرموقة، ونحن حقاً فخورون بالحصول على هذا التكريم الذي يؤكد قدراتنا العالية في مجال الإنشاء والتعمير، ويعكس تميز المكتب العربي في التصميم وتبنى أحدث النهج المتطورة لتصميم وتنفيذ أهم وأضخم مشاريع الدولة». وأضاف شعيب أن هيكل المبنى الرئيسي صمم ليظهر عناصر الاستقرار والقوة، مما يعكس القيم الأساسية للشركة التي أصبح هذا الصرح مقرها، مع تمثيل لشعار طيران الجزيرة الشهير من خلال تصميم واجهات مستوحاة من الماس بإيحاء ثلاثي الأبعاد، من خلال المزج بين الأحجار الطبيعية، والصفائح المعدنية المثقبة والزجاج.

«زين» تُطلق باقات جديدة ضمن محفظة «Zain LIFE»

أعلنت شركة «زين» إطلاق باقات جديدة ضمن محفظة «Zain LIFE» لخدمات وحلول أسلوب الحياة الذكي، وهي الباقات التي تضم مجموعة من الأجهزة الذكية والحلول المُبتكرة من شركة TP-Link الرائدة عالمياً في مجالات الاتصالات اللاسلكية.

وقالت الشركة، في بيان صحافي أمس، إن إطلاق الباقات الجديدة ضمن محفظة «Zain LIFE» يأتي في إطار خططها الاستراتيجية التي تسعى من خلالها إلى التحوّل إلى المزوّد المتكامل لنمط الحياة الذكي، وهي الخطط التي ترتكز حول ريادة التحول الرقمي وتمكين المجتمع من الاستمتاع بأسلوب حياة أكثر ذكاءً دون الحاجة للتقيّد بمكان أو زمان محدد، وتطويع التكنولوجيا الحديثة لتحقيق حياة سهلة ومرنة وأكثر فعالية.

وأوضحت «زين» أن الباقات الجديدة – التي تأتي مع تركيب مجاني - تُقدّم أجهزة Mesh Deco M5 و Mesh Deco M9 Plus من شركة TP-Link الرائدة عالمياً في مجالات الاتصالات اللاسلكية، وهي الأجهزة المُصممة خصوصاً لتوسيع نطاق تغطية شبكة الـ Wi-Fi في جميع أنحاء المنزل مما يوفّر شبكة قوية تربط جميع زوايا المنزل معاً لتجربة إنترنت انسيابية من غير انقطاع، هذا إضافة إلى إمكانية ربط جميع أجهزة المنزل الذكي داخل المنزل معاً والتحكم بها بكل سهولة.

وذكرت الشركة أن الباقات الجديدة تضم أجهزة ذكية تعمل لتقوية شبكة الـ Wi-Fi التي توفّر تغطية شاملة ومتكاملة لشبكة الإنترنت في المنزل، إذ تحتوي الأجهزة الجديدة على نظام حماية متطور يحمي الشبكة من الفيروسات والبرامج الضارة، كما تتميّز الأجهزة بتوفير نظام تحكم لأولياء الأمور يسمح بتحديد أوقات معينة لاستخدام الإنترنت حسب الفئة العمرية، هذا بالإضافة إلى تغطية واسعة لشبكة الـ Wi-Fi والتي تصل لغاية 510 أمتار مربعة، مما يجعلها الحل الأمثل لتغطية الشبكة في كافة أنحاء المنزل. ويعد قطاع المنازل الذكية واحداً من القطاعات الرئيسية في عملية التحوّل الرقمي، التي تمر بها شركات الاتصالات حول العالم، وخصوصاً فيما يتعلّق بتأمين المنازل وحمايتها من السرقات باستخدام وسائل التكنولوجيا الحديثة، وتعكف زين حالياً على تصميم خطط جديدة لتتواءم مع هذه التحولات الرقمية لتضمها إلى محفظة «Zain LIFE»، التي ستشهد إضافة المزيد من الخدمات والمنتجات والحلول إلى جانب حزمة الخدمات والمنتجات التي تُقدّمها حالياً.

وإذ أكدت «زين» أنها تتطلع دائماً إلى مراحل جديدة من الانفراد والتميز مع عملائها في كل الخدمات والمنتجات التي تقدمها، فإنها أوضحت في ذات الوقت أنها ترسخ من خلال إطلاق هذه الباقات الجديدة سعيها الدائم نحو مواكبة تطلعات عملائها بمختلف فئاتهم العمرية، موضحةً أنها ستظل تفي دائماً بوعودها بتوفير أفضل الخدمات وأحدث التقنيات. الجدير بالذكر أن «زين» تسعى لأن تؤدي دوراً حاسماً كمزود اتصالات رقمي وسط المتغيرات والتحولات التكنولوجية في الأسواق، بتزويد أحدث الحلول والخدمات لتسريع نمو بيئة الأعمال، وحتى تحقق أهدافها الاستراتيجية، تعمل الشركة على الرصد الدقيق لاحتياجات عملائها، مشيرة إلى أنها مستعدة لطرح الجديد دائماً من الخدمات التي تصل إلى مستوى طموحات عملائها بما يتوافق مع التطور الذي يشهده العالم في المجالات التكنولوجية.

بطاقات «الأولى للوقود» تُقبل في محطات «البترول»

قال الرئيس التنفيذي للشركة الأولى للتسويق المحلي للوقود، م. عادل العوضي، إنه «سيتم قريبا قبول البطاقات الخاصة بـ(الأولى) في جميع المحطات التابعة لشركة البترول الوطنية الكويتية (KNPC)، وفقا لما اتفق عليه الطرفان، بما يخدم العملاء من التنوع في الخدمات والخدمات المضافة».

وذكر أن ذلك يأتي في إطار سعي «أولى للوقود» إلى تقديم الخدمات والحلول التقنية عن طريق طرحها بطاقات الوقود الذكية التي يتم العمل بها في جميع محطات الشركة.

وأوضح أن بطاقات «أولى للوقود» تصدر بفئات متنوعة، حيث «صُممت هذه الفئات لتناسب متطلبات العميل، ويمكن استخدامها لتعبئة الوقود وخدمة غسل السيارات، ما يساهم بتعزيز موقع الشركة الريادي في السوق الكويتي، كما يمكن للعملاء متابعة حركة البطاقات بشكل دوري وتفصيلي، وإعادة شحن البطاقة بالمبلغ المرغوب فيه عن طريق الموقع الإلكتروني التابع للشركة، ما يسهل إدارة المصروفات بشكل مباشر وسهل».

أسعار صرف العملات العالمية

الوطني NBK

العملة	الدينار الكويتي	الريال السعودي	الدولار امريكي	اليورو اليورو	الجنيه الاسترليني	الفرنك السويسري	الين الياباني	الدولار الأسترالي
الدينار الكويتي		12.2483	3.2798	2.8981	2.4811	3.2584	360.48	4.6266
الريال السعودي	0.08164		0.2678	0.2366	0.2026	0.2660	29.43	0.3777
الدولار الأمريكي	0.30490	3.7345		0.8836	0.7565	0.9935	109.91	1.4106
اليورو	0.34506	4.2263	1.1317		0.8563	1.1233	124.27	1.5961
الجنيه الاسترليني	0.40305	4.9366	1.3219	1.1678		1.3122	145.20	1.87
الفرنك السويسري	0.30689	3.7589	1.0065	0.8902	0.7621		110.68	1.4199
الين الياباني	0.00277	0.0340	0.0091	0.0080	0.0069	0.0090		0.0128
الدولار الأسترالي	0.21614	2.6474	0.7089	0.6265	0.5360	0.7043	77.92	

أسعار صرف العملات العربية

العملة	الدولار امريكي	الدينار الكويتي	الريال السعودي	الدينار البحريني	الريال القطري	الريال العماني	الدرهم الإماراتي	الجنيه المصري
الدولار الأمريكي		0.30490	3.7345	0.3740	3.6265	0.3831	3.6572	17.1990
الدينار الكويتي	3.2798		12.2483	1.2267	11.8941	1.2565	11.9948	56.4087
الريال السعودي	0.2678	0.0816		0.1002	0.9711	0.1026	0.9793	4.6054
الدينار البحريني	2.6737	0.8152	9.9848		9.6960	1.0243	9.7781	45.9842
الريال القطري	0.2757	0.0841	1.0298	0.1031		0.1056	1.0085	4.7426
الريال العماني	2.6101	0.7958	9.7476	0.9762	9.4657		9.5458	44.8919
الدرهم الإماراتي	0.2734	0.0834	1.0211	0.1023	0.9916	0.1048		4.7028
الجنيه المصري	0.0581	0.0177	0.2171	0.0217	0.2109	0.0223	0.2126	

أسعار المعادن الثمينة والنفط

المؤشر	آخر اقفال	الحالي	التغير		أداء اليوم %	أداء السنه %
النفط الكويتي	67.32	67.26	-0.06	▼	-0.09	21.11
برنت	66.75	66.73	-0.02	▼	-0.03	24.31
غرب تكساس المتوسط	58.92	58.82	-0.10	▼	-0.17	23.37
الذهب	1313.13	1313.13	0.00	-	0.00	2.31
الفضة	15.41	15.41	0.00	-	0.00	-0.52

المصدر: بنك الكويت الوطني

«أسيكو المجموعة» تدعم جائزة الكويت للمرأة المتميزة

قدمت «أسيكو المجموعة»، أخيرا، دعمها لفعاليات «جائزة الكويت للمرأة المتميزة»، والتي أقيمت لأول مرة في الكويت تحت شعار «هي قدوة»، برعاية سمو أمير البلاد الشيخ صباح الأحمد. ويأتي ذلك الدعم، في إطار جهود الشركة الرامية إلى تمكين المرأة.

وقد نظمت الجائزة من قبل الأمانة العامة للمجلس الأعلى للتخطيط والتنمية، بالشراكة مع مركز بحوث ودراسات المرأة في جامعة الكويت بكلية العلوم الاجتماعية، وبالتعاون مع برنامج الأمم المتحدة الإنمائي وهيئة الأمم المتحدة للمرأة.

وتأتي هذه الجائزة كمبادرة وطنية تهدف إلى تحقيق ركائز خطة التنمية الوطنية المنبثقة عن تطلعات «رؤية الكويت 2035» المتوافقة مع أهداف التنمية المستدامة لبرنامج الأمم المتحدة الإنمائي الساعي إلى تحقيق المساواة بين الجنسين، إضافة إلى تمكين النساء مع التشجيع على تقلديهن مناصب قيادية، من خلال تكريم الدور الذي تقوم به المرأة نحو تحقيق النمو والتنمية المستدامة في الكويت ومختلف دول العالم.

ويتم منح الجائزة سنوياً بالتزامن مع شهر المرأة العالمي، وهناك ثلاث فئات للجائزة، هي: القطاع الحكومي والخاص والمجتمع المدني.

وبهذه المناسبة، قالت نائبة الرئيس التنفيذي لـ«أسيكو المجموعة»، غصون الخالد: «تسعى الشركة دائماً للمشاركة في دعم وتشجيع الفعاليات ذات التأثير الإيجابي على المجتمع، لاسيما الأحداث التي تركز على المرأة، وتحظى بالاهتمام المحلي والدولي»، موضحة أن هذه الجائزة تعد الأولى من نوعها في الكويت والخليج والوطن العربي، ما يعطي الكويت دورا رياديا جديدا في مجال تمكين المرأة.

غصون الخالد

وأضافت أن «أسيكو المجموعة»، وباعتبارها مؤسسة وطنية، فإنها تسعى دوما للقيام بدورها الاجتماعي نحو مختلف شرائح المجتمع، وخاصة المرأة، حيث تهدف إلى تحقيق المساواة بين الجنسين، وحث الأجيال النسائية الواعدة للكشف عن قدراتهن الكامنة، وهو الأمر الذي حققته داخليا، من خلال توفير فرص العمل المناسبة للمرأة وتقليدها مناصب عليا في قطاع الهندسة، جنبا إلى جنب مع الرجال.

«الراية المتحدة» تعرض في «جيت مول» خدماتها ومنتجاتها لقطاع الأعمال

تستند شركة الراية المتحدة، في استراتيجيتها التنموية، إلى تعزيز علاقاتها مع شريحة عملائها في المجتمع الكويتي، الذين تنتهج معهم مبدأ الشفافية، وتبقيهم على اطلاع دائم على آخر ابتكاراتها من الخدمات والمنتجات الخاصة بتطوير الأعمال وتنويع مصادر الدخل. وبناء عليه يتواجد فريق عالي المهنية من الشركة في «جيت مول» على مدار أسبوع، من 25 مارس حتى 31 منه، في ركن خاص، يستقبل فيه عملاءه والزائرين ليقدم لهم كل الشروحات حول أعمال الشركة ومنتجاتها بالأسواق التي تتمتع الشركة فيها بتواجد نوعي، وأبرزها سوق السعودية، السوق المصري، السوق التركي، الأسواق الأوروبية.

وتأتي مبادرة الشركة متماشية مع النمو المتصاعد الذي تشهده عملياتها، والتي أسفرت عن توسعات محورية في أسواق أفقية، ساهمت في تعزيز مكانتها شركة رائدة في قطاع الأعمال.

بدوره، قال الرئيس التنفيذي لشركة الراية المتحدة عدنان السالم: «نحرص على التقاء عملائنا بشكل مباشر بين حين وآخر، لكي نعزز أواصر العلاقات بيننا، ونطلعهم على سير الاعمال في الشركة لجهة طرح منتجات وخدمات جديدة تناسب تطلعاتهم وتلبي احتياجاتهم، لاسيما أن الشركة تسير تصاعديا وتدرس حاليا عددا من المشاريع التوسعية المميزة، وخلال فترة العرض سيحرص فريق عمل الشركة على الإجابة عن كل الاستفسارات وتقديم الاستشارات المتعلقة بالأعمال».

وأشار السالم إلى النمو المتصاعد الذي تشهده عمليات شركة الراية المتحدة بكل أفرعها في الكويت والخارج، لاسيما اثر تأسيس مجموعة الراية القابضة التي تعمل تحت رايتها، والتي نجحت في الاستحواذ على حصة استثمارية في مجموعة ميداف القابضة بمصر، وتضم تحت رايتها العديد من الشركات العاملة في قطاعات الاستثمار والمال وغيرها من القطاعات، وعلى شركة السلام للمواد الغذائية التي تحمل تواقيع ماركات عالمية موثوقة، مما يعزز اتجاه الشركة لتنويع مصادر الدخل وتقليل المخاطر والعمل وفق شفافية مطلقة ومصداقية تتوافق مع تطلعات العملاء الى جهة أعمال موثوقة تؤمن لهم عوائد مستدامة ومضمونة.

عدنان السالم

«العطور» و«أدوات التجميل والساعات» ينطلقان اليوم

يفتتح في السابعة والنصف مساء اليوم، في قاعة 6، معرضا العطور وأدوات التجميل والساعات، اللذان تقيمهما وتنظمهما شركة معرض الكويت الدولي على أرض المعارض الدولية فوق أكبر وأحدث صالاتها بمشرف، وتستمر عروضهما حتى 6 أبريل المقبل، في صالات 5 و6 و7 (سفن)، 8 وB7، حيث خصصت الصالة 7 الفاخرة لبوتيكات ومشاهير التواصل الاجتماعي. وبينما وجهت شركة معرض الكويت الدولي الدعوة لحضور حفل الافتتاح إلى عدد من رجالات الدولة والشخصيات الرسمية وأعضاء السلك الدبلوماسي المعتمدين لدى الكويت ورجال الأعمال والإعلام، استقطب المعرضان أكثر من 300 جهة وشركة عريقة ممثلة لوكلاء محليين وإقليميين وماركات تجارية عالمية شهيرة ومميزة في عالم الطيب والعطور والبخور ومستحضرات التجميل، إضافة إلى الساعات الراقية والأكسسوارات، حيث جاءت جميعها لتتنافس وتستعرض منتجاتها تحت سقف واحد، في محاولة لتوفير أفضل العروض، سعيا منها لاقتناص رضا عملائها من رواد هذه المعارض.

tawabil
توابل
tawabil@aljarida.com
العدد 4074 / الاثنين 25 مارس 2019م / 18 رجب 1440هـ

ثقافات 18

حضور رسمي وفني كبير شهد تكريم الممثلة المسرحية نضال الاشقر، تقديراً لعطاءاتها الفنية والثقافية وذلك ضمن فعاليات مهرجان TXEN السنوي.

مزاج 19

احتفى مهرجان الكويت الموسيقي في دورته الثالثة بمسيرة الفنان القدير مصطفى أحمد خلال حفل الأفتتاح الذي أقيم مساء أمس الأول.

مسك وعنبر 25

يكرم مهرجان «الكويت مركز عربي للنص المسرحي»، بعد غد، اسم الفنان عبدالحسين عبدالرضا.

مسك وعنبر 25

استحضر "ثريلر لايف" لوحات فنية مفعمة بالحيوية والمتعة والإبهار، مستمدة من إرث الراحل مايكل جاكسون.

بن أفليك

طرح فيلم «Torrance» منتصف أكتوبر المقبل

قررت شركة "Warner Bros" طرح أحدث أعمال النجم الأميركي بن أفليك، في منتصف أكتوبر المقبل، تمهيدا لطرحه بموسم الجوائز الذي يبدأ أواخر العام الحالي.

"Torrance" تدور أحداثه حول رجل فقد زوجته يحاول العودة من أزمة فراقها، ليصبح مدربا لفريق كرة سلة ثانوي، بعد صراع مع الإدمان. ويشارك أفليك بطولة العمل الجديد مجموعة من النجوم الشباب، منهم: لوكاس جيدج، كريس برونو، ومارلين فورت. "Torrance" للمخرج الأميركي جافين أوكونور، وهو التعاون الثاني بينه وبين أفليك، بعد نجاح فيلمهما "The Accountant".

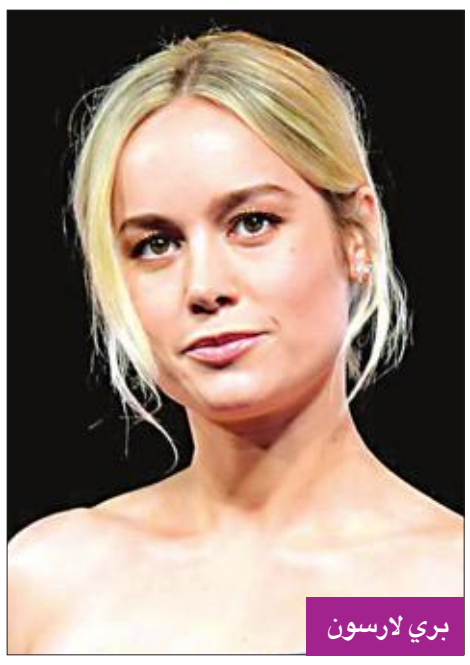

بري لارسون

بري لارسون مخرجة في «Unicorn Store»

طرحت شبكة "Netflix" الإعلان الدعائي الرسمي لفيلم الكوميديا "Unicorn Store"، والذي يمثل التعاون الأول بين الشبكة العالمية والنجمة الحائزة جائزة أوسكار بري لارسون، والمقرر بدء عرضه حصرياً لعملاء الشبكة مطلع أبريل المقبل، كما يمثل التجربة الإخراجية الأولى للنجمة العالمية. وتدور أحداث الفيلم في إطار كوميدي حول امرأة تتسلم طردا غامضا يغير حياتها للأبد، ويشاركها البطولة للمرة الثالثة بمسيرتها النجم الأميركي صامويل ال جاكسون، إلى جانب مجموعة من النجوم، منهم: برادلي وايتفورد، جون كوزاك، وإيميلي روبنسون.

داني بويل

الخلافات تنهي مغامرة داني مع «James Bond»

بعد رفضه إخراج الجزء الـ25 من سلسلة "James Bond"، قال المخرج داني بويل إنه بدأ كتابة سيناريو الجزء الـ25 من السلسلة مع كاتب السيناريو الإنكليزي جون هودج.

وأوضح بويل: "عملنا جاهدين، لكن الشركة المنتجة لم تتفق معنا فيما قمنا بكتابته، وقررنا بعدها الرحيل، كما تمنيت التوفيق لمخرج الفيلم الجديد كاري فوكوناجا، وأعلم جيدا أنه سيقوم بعمل جيد جدا بأحداث الجزء الجديد". تصريحات بويل جاءت تزامنا مع الحملة الترويجية لأحدث أعماله السينمائية هذا العام، وهو الفيلم الوثائقي "Yesterday".

زفاف محمد رشاد ومي حلمي في سرية تامة

من زفاف محمد رشاد ومي حلمي

عقد الفنان محمد رشاد والإعلامية مي حلمي، قرانهما في سرية تامة، وأقاما حفلا اقتصر على الأصدقاء والأقارب فقط بأحد فنادق القاهرة، أمس الأول، وذلك بعد إلغاء حفل زفافهما الأول بساعات، والذي أقيم في أكتوبر الماضي، وهذا ما أثار جدلا واسعا على مواقع التواصل الاجتماعي.

وعلقت مي عبر حسابها بـ"تويتر"، على منتقدي زواجها في سرية تامة من رشاد، "لا أجد ثمة مشكلة في فرض سرية على حفل زفافي. حياتي الخاصة ليست سبقا صحافيا".

واقتصر الحضور في حفل الزفاف على أقارب وأصدقاء العروسين، ولم يحضر من المشاهير سوى الفنان هشام عباس. وكان رشاد حل أخيرا ضيفا على هشام عباس في برنامجه "شريط كوكتيل"، كذلك حضر الحفل الفنان تامر شلتوت، والفنانة الشابة ياسمين علي.

وحرصت المطربة ياسمين على الغناء في حفل الزفاف، وقدمت مجموعة من أغانيها، التي لاقت تفاعلا كبيرا من الحاضرين، كما التقطت صورا تذكارية مع مي ورشاد.

عرض الموسم الثالث من مسلسل «Stranger Things» في يوليو

انضمام جيك بوسي وكاري إلويز إلى وينونا رايدر

وينونا رايدر

مع اقتراب طرح الموسم الجديد من مسلسل الخيال العلمي والغموض Stranger Things بدأت الشركة المنتجة في تسريب بعض الصور الحصرية لعشاق هذه النوعية من الدراما، بالتزامن مع طرح التريلر التشويقي للعمل، والمتوقع عرض الموسم الثالث منه 4 يوليو المقبل، ومع انتشار الصور ارتفعت وتيرة التوقع لدى جمهور العمل، الذي عرض الموسم الأول منه عام 2016، حول ما تحمله الحلقات الجديدة من أحداث.

كشفت شبكة نيتفلكس عن مجموعة من الصور الرسمية للموسم الثالث من مسلسل "Stranger Things"، إضافة إلى أول تريلر تشويقي للعمل، المقرر طرحه 4 يوليو المقبل.

وكانت شبكة قنوات نتفليكس التلفزيونية كشفت عن بعض ملامح الموسم الثالث من مسلسل الخيال العلمي والغموض Stranger Things، ونشرت الصفحة الرسمية للمسلسل أسماء حلقات الموسم الجديد.

وجاءت أول حلقة بعنوان SUZIE, DO YOU COPY، بينما جاء عنوان الحلقة الثانية THE MALL RATS، والثالثة بعنوان THE CASE OF THE MISSING LIFEGUARD، والرابعة "THE SAUNA TEST" والخامسة THE SOURCE، والسادسة THE BIRTHDAY.

بينما جاءت الحلقة السابعة من الموسم الجديد بعنوان THE BITE، والثامنة THE BATTLE OF STARCOURT، والتاسعة In the summer of 1985 والعاشرة the adventure continues.

وانضمت مؤخرا شخصيتان رئيسيتان جديدتان إلى فريق عمل المسلسل، وهما جيك بوسي وكاري إلويز، إلى جانب بطلة العمل وينونا رايدر، ومن المقرر أن يلعب كاري دور العمدة كلاين، بينما يلعب جيك دور "بروس".

وتدور أحداث المسلسل في بلدة هوكينز الأميركية، داخل أحد المختبرات العلمية التابعة للحكومة آنذاك، والتي تسببت في مرور البلدة بالعديد من الأحداث الخارقة للطبيعة، بعد تجاربها على البشر، والبحث عن كائنات ذات قوة خارقة، ويسرد المسلسل ثمانينيات القرن الماضي.

والمسلسل من تأليف الأخوين دفر، وعرض لأول مرة في 15 يوليو 2016 على "نتفليكس"، والقصة تقع في مدينة هوكينز الخيالية بولاية إنديانا، في الثمانينيات من القرن العشرين، وركز الموسم الأول على التحقيق في اختفاء صبي صغير وسط أحداث خارقة للطبيعة تحدث في جميع أنحاء المدينة، بما في ذلك ظهور فتاة ذات قدرات نفسية حسية تساعد أصدقاء الطفل المفقود في بحثهم الخاص عن صديقهم، وفي الموسم الثاني يعرض محاولات الشخصيات للعودة إلى الحياة الطبيعية، والعواقب التي ما زالت باقية من أحداث الموسم الأول.

وأنشأ الأخوان دفر هذه السلسلة على أنها مزيج من الدراما الاستقصائية، إلى جانب عناصر خارقة للطبيعة مصورة بمشاعر طفولية، أسسا إطارها الزمني في الثمانينيات، وخلقا تذكرة لثقافة البوب في ذلك العقد.

وتم استلهام العديد من الموضوعات والجوانب الإخراجية من خلال أعمال ستيفن سبيلبرغ، جون كاربنتر، ستيفن كينغ، من بين آخرين، بما في ذلك العديد من الأفلام وألعاب الفيديو.

وتلقى المسلسل مراجعات إيجابية من النقاد، الذين مدحوا الشخصيات والتمثيل والسرد والأجواء، وصدر الجزء الثاني من المسلسل في 27 أكتوبر 2017، وفي ديسمبر 2017، طلبت "نتفليكس" موسما ثالثا.

نجوم مسلسل «Stranger Things»

«Us» يزيح «Captain Marvel» من عرش شباك التذاكر الأميركي

من فيلم الرعب والإثارة «Us»

فاق فيلم الرعب والإثارة "Us" كل توقعات شباك التذاكر الأميركي، مزيحا فيلم الأبطال الخارقين "Captain Marvel" بعد أيام من طرحه، بإيرادات بلغت 29 مليون دولار، فيما جاء "Captain Marvel" بالمركز الثاني بـ9 ملايين، بإجمالي إيرادات 295 مليونا بثالث أسابيع عرضه.

واحتل المركز الثالث فيلم الدراما والرومانسية "Five Feet Apart" بـ2.746 مليون دولار، بإجمالي إيرادات 20 مليونا بثاني أسابيع عرضه، فيما جاء بالمركز الرابع فيلم الرسوم المتحركة "Wonder Park" بـ2.170 مليون دولار، بإجمالي 22 مليونا بأسبوع عرضه الثاني.

وحلَّ في المركز الخامس الرسوم المتحركة "How to Train your Dragon3" بمليون و670 ألفا، وإجمالي إيرادات 140 مليونا بأسبوع عرضه الخامس.

واحتل المركز السادس فيلم الكوميديا "A Madea Family Funeral" بمليون و180 ألف دولار، بإجمالي إيرادات 62 مليونا بأسبوع عرضه الرابع.

وجاء بالمركز السابع فيلم الكوميديا والرومانسية "Gloria Bell" بـ525 ألف دولار، وإجمالي إيرادات مليون و220 ألف دولار في أسبوع عرضه الثالث.

وأتى في المركز الثامن فيلم الكوميديا "No Manches Frida 2" بـ389 ألف دولار، بإجمالي 5 ملايين في أسبوع عرضه الثاني.

مخرجا «Endgame» يعلنان الانتهاء من تسجيل الموسيقى التصويرية

الأخوان روسو

كشف المخرجان الأخوان روسو، عبر حسابهما بـ"إنستغرام"، عن انتهائهما من تسجيل الموسيقى التصويرية للجزء الأخير من سلسلة الأبطال الخارقين "Avengers: Endgame" مع الملحن الأميركي الان سيلفستري، الذي شاركهما أيضا تسجيل آخر أجزاء السلسلة بعنوان "Avengers: Infinity War"، والذي تم طرحه العام الماضي.

ونشر الأخوان صورة تجمعهما بالموسيقار وكيفن فيج، مدير استديوهات مارفل عبر حسابهما، وعلَّقا: "إنه لمن أعظم الأشياء التي حدثت في مسيرتنا، هو التعاون مع الان سيلفستري. انتهينا من تسجيل موسيقى نهاية اللعبة".

يُذكر أن فيلم "Avengers: Endgame" من المقرر طرحه تجاريا نهاية أبريل المقبل، وسط توقعات بتحقيقه إيرادات ضخمة، نظرا لنجاح السلسلة أخيرا في تحقيق إيرادات تخطت المليار دولار، كان آخرها فيلم "Infinity War"، الذي تخطت إيراداته مليارا دولار عالميا.

وداعاً يا ناصر

ليلى العثمان

سَمِعَتْ الصحراءُ صرخةَ ميلادكَ الأولى، وشهِدَ رملها الدافئ أثر أقدامكَ الصغيرة وأنت تلعب مع أقران طفولتك، شربتَ من حليب مطرها، وأكلتَ من (فقعها)، وفي بحرها ألقيتَ عَرَقَ تعبك، وهنئتَ بطعمِ (زبيدها وهامورها وميدها).

كبرت. وفي مدارسها تعلمتَ، ومن جامعتها تخرّجتَ. كبرت. وكان حِمْلُكَ من الأحلام يكبر معك.

كبرت. وإلى جيشها انضمَمْتَ وشهدتَ مأساة احتلالها ووقفت في صفوف جندها، لتدافع عنها بكل ما استطعتَ من حب للأرض التي عليها وُلِدْتَ. ومع جيوشها أكملتَ المسيرةَ إلى السعودية يدفعك واجب الحب والوفاء، ثم عدتَ بعد النصر وحِمْلُكَ من أحلام الانتماء إليها يكبرُ ويترعرعُ، لأن جذورك مغروسة في ترابها، وفيتَ للأرض التي لم تُظلّلكَ بشجرة الأمان. كنتَ غريباً وخشيت أن تبقى غريباً، لكنك بقيت في الأرض التي ليست غريبة عنك. أحببتها، تمسّكتَ بها حتى آخر يأسٍ كان يُراودك، لكنك تذريه عنك على أملٍ طال انتظاره. لا تريدُ أن تيأس وتهجر مكاناً نمتَ فيه، بكيتَ وفرحتَ فيه، حلمتَ فيه، وثمار أحلامك تنمو معك، تزوجتَ وأهدتكَ الحياة مواليد تمنيتَ ألا يكونوا غرباء عن موطن ولادتهم، لكنهم ظلوا غرباء مثلك وعانوا ما عانيت.

كان إبداعكَ وحده المفرّ من يأسك، ينزف على أوراقك موهبةً سبحان من أهداها لك فأعطيتَ إبداعاً لا نظير له. شاركتَ كابن الوطن في أمسياتها الأدبية، وعلى منصّاتها قرأتَ شعراً مؤلماً يفهمه كل من فهم مأساتك أنت وأمثالك ممّن حملوا اسم الكويت على منصّات عربية كثيرة.

باسم الكويت شاركتم وأبدعتم، وحين بلغ اليأس بك حدوده القصوى هاجرتَ. حملتَ فتات يأسك وشعورك بأنك تخرج كحمامة تتوه عن عشها الذي رقدتْ فيه سنوات الطفولة والشباب. هاجرتَ والشوق لا يفتأ يداعب قلبك، فتشدّ الرحال إلى الكويت مرّة في كل عام (زوروني كل سنة مرّة) زيارة دائمة لمعرض الكتاب الذي لم تغبْ عنه، تأتي يحملكَ الشوق لعطر ورمل صحراء عشتَ فيها طفلاً ولمدينة شهدتَ بناء حضارتها بعينيك، ولأمسياتٍ تجمعك بأصحابك وأحبائك من الشعراء والكتّاب. يحملكَ الشوق فتأتي لتقتني كلّ جديدٍ يصدرُ لشباب يبدأون رحلتهم في الكتابة على سلّمٍ ليس من السهل ارتقاؤه، لكنهم يحاولون بجهد ويصعدونَ، على أمل أن يكونوا ذات يوم مثلك.

كان المرض الخبيث قد بدأ يتسلّل إليك وكنت تحمل أوجاعه وتأتي. لا تريد أن يمنعك مانع عن إطلالتك السنوية. تتعكّزُ مرضك وتأتي (زوروني كل سنة مرّة)، وفي آخر زيارة وقفتَ فيها على المنصّة نزفتَ دمَ حزنكَ ويأسكَ وأبكيتَ قلوب وعيون كل من سمعوك وأحبوك، وربّما بعضَ من ظلموك. أحبّوك لدماثة خلقك، ولوفائك، ولإبداعك خاصةً الذي لا يشبهُهُ أيّ إبداع.

سافرتَ وفي قلوبنا وجعٌ أن تكون تلك هي الزيارة الأخيرة. ولا أدري إن كانت الأمنية الأخيرة لك أن تُدْفَنَ هنا في أرضٍ لم تجدَ فيها مكانكَ الذي يليقُ بمبدعٍ مثلك.

ودّعتَ الحياة وودّعناك بالألم والدموع. مُتَّ غريباً في أرض غريبة لم تشعر يوماً أنها وطنك الأثير، فقد كان هنا وطنك الذي شحّ عليك بقرار انتمائك له. ورغم ذلك لم تحقد ولم تكره. ظلّت الكويت هي الوطن الذي أعطيته إبداعك ولم يُعْطِكَ هويّته وصغُرَ خدّه عنك وعن سواك من المبدعين البدون.

لا تحزن. ولا تأسف. ولا تظن أبداً أن الوطن الذي نسيكَ حياً سينساك ميتاً، ففيه لك محبون وعشاق لإبداعك. ستظلّ حيّاً في قلوبنا يا ناصر. وسنظلُّ نقرأ ونقرأ كل حرفٍ كتبته. سنذكركَ طبعاً، سنذكرك ولن ننساك أبداً.

نَمْ هادئاً حيثُ أنت. سيكون الثلجُ دثارَ قبركَ هناك. ومن هنا سنهديك خصلاتٍ من شمسنا لتدفئك وتُزيل عنك وحشتك.

وداعاً يا ناصر الظفيري.

«اللبنانية الأميركية» تكرّم نضال الأشقر على عطاءاتها

تمنت أن تزدان الشوارع بأسماء الأدباء ووجود سوق مشتركة بين دول المشرق

بيروت - الجريدة

حضور رسمي وفني كبير شهد تكريم الممثلة المسرحية نضال الاشقر، تقديراً لعطاءاتها الفنية والثقافية وذلك ضمن فعاليات مهرجان NEXT السنوي.

كرّمت الجامعة اللبنانية الاميركية LAU، الممثلة المسرحية نضال الاشقر، تقديراً لعطاءاتها الفنية والثقافية، في احتفال اقيم في قاعة "مسرح أروين الجامعي"، ضمن فعاليات مهرجان NEXT السنوي، الذي درجت الجامعة على تنظيمه في حرم بيروت الجامعي.

حضر الاحتفال، ممثلاً عن رئيس الجمهورية العماد ميشال عون، وزير الثقافة الدكتور محمد داود داود، وعن رئيس مجلس الوزراء سعد الحريري، النائبة رولا الطبش جارودي، فضلاً عن سفيري المغرب امحمد كرين واندونيسيا احمد خميدي، ورئيس مجلس امناء الجامعة بيتر طنوس، ورئيس الجامعة جوزف جبرا، إلى جانب أسرة المكرمة، وحشد أكاديمي وثقافي وفني وإعلامي وطلابي.

ملكي

استُهل الاحتفال بالنشيد الوطني، تلاه موسيقى وترانيم واغنيات باللغات الكلدانية والاشورية والسريانية لرفقا رزق وجوزف الحلو، ثم تحدث رئيس قسم الاعلام الدكتور جاد ملكي عن "مسيرة مهرجان Next منذ انطلاقته الى ان اصبح تقليداً جميلاً يضم مختلف انواع الفنون والمهارات الاعلامية ويتضمن تكريم شخصيات مميزة ومنهم السيدة نضال الاشقر، "التي يمكنني ان اتحدّث عنها وعن مسيرتها ساعات طويلة، خصوصا ان الكلمات لا تفيها حقها وقدرها"، شاكراً "كل من تعاون لإنجاح المهرجان، وخصوصا قسم الاعلام والعلاقات العامة والخريجين والمعهد العربي للمرأة وغيرهم من الدوائر والمؤسسات في الجامعة اللبنانية الاميركية".

جبرا

وتحدث الدكتور جوزف جبرا، عارضاً سيرة نضال الاشقر، معتبراً انّها "تشكل نموذجاً ثقافياً بامتياز، وكان لها الاثر الكبير على حياة الاخرين ومحيطها الاقرب والابعد"، مشيراً الى ان "قيامها بتأسيس "مسرح المدينة" كان علامة فارقة في تاريخ مدينة بيروت ولبنان ككل، وشكلت في الوقت عينه رافعة كبيرة للمسرح اللبناني". وقال "ان الجامعة اللبنانية الاميركية تتشرف بتكريم الاشقر، لأن لها الفضل الكبير في إعلاء شأن المسرح والفن والثقافة في لبنان والعالم العربي، ونتمنى أطيب الامنيات لها ولعائلتها".

وكانت الفعالية شهدت عرضاً لفيلم قصير بعنوان "خمس حكايا مع نضال الاشقر" من كتابة واخراج سابين الشمعة بالتعاون مع المخرجة لينا أبيض والاشقر نفسها.

كما تم تقديم عرض مسرحي قصير أيضا بعنوان "توليفة نضال" من اعداد عوض عوض وعمر سليم، تخلّلته مشهديات مسرحية قصيرة من سيرة نضال الاشقر وتجاربها المختلفة مع الحياة، واختتم بزفة وصعود الاشقر الى المسرح، حيث القت كلمة مؤثرة تذكرت فيها عائلتها التي وصفتها بـ"عائلة الحلم بعالم افضل"، واستذكرت والدها "اسد الاشقر ووالدتها رئيفة خوري والمدرسة الاهلية التي تعلمت فيها، وكيف تشكلت شخصيتها وبمن تأثرت من معلماتها، وكيف تعلمت اللغة العربية وتشربت مبادئ الروح الوطنية والعلمانية".

وأشارت الاشقر الى انها لم تفكر يوما "في العيش خارج هذه الارض، وأتمنى الا افارق هذه الدنيا قبل ان اشرب من نهر الليطاني وأسافر بالقطار بين عواصم الدول العربية، واشاهد المستشفيات مفتوحة مجانا، وأن تتوفر مدرسة ومكتبة وجامعة للجميع، وأن تزدان الشوارع بأسماء الشعراء والأدباء، وأن تكون هناك سوق مشتركة بين دول المشرق، وأن أزور القدس وأقوم بعمل مسرحي كبير وبالرقص أمام كل زيتونة لا تزال صامدة في ارض فلسطين"، مؤكدة "هذا ما اريد ان تكون عليه بلادنا"، شاكرة "الجامعة اللبنانية الأميركية ورئيسها وإدارتها وكل الذين اهتموا بتكريمي".

وختاما، قدم جبرا وطنوس وأركان الجامعة لوحة زيتية للسيدة الأشقر بتقدمة من من الفنانة ليلى كبة كعوش.

وكان "مهرجان NEXT" في يومه الاول، قد استهل بسلسلة من الانشطة التي توزعت بين المحاضرات عن الصحافة والاعلام وعروض الافلام القصيرة. وفي يومه الثاني كانت احتفالية صغيرة بصدور العدد الثاني من مجلة "Connections" بحضور مساعد نائب رئيس الجامعة للاعلام والعلاقات العامة غبريال ابيض وعميد الطلاب في بيروت رائد محسن ورئيس قسم الاعلام الدكتور جاد ملكي ومحررة المجلة كلوديا كوزمان، الذين هنأوا الطلاب على ما قاموا به من عمل مميز لاصدارهم مجلة في زمن أفول الصحافة الورقية.

وأشاروا الى "اهمية الاعلام في تظهير صورة الجامعة وأثرها الكبير على محيطها الاقرب والابعد".

وكذلك شهد اليوم الثاني احتفالاً موسيقياً مميّزاً للاستاذ جوزف خليفة بعنوان "تحية الى الاخوين رحباني" في باحة كلية الفنون في حرم بيروت الجامعي.

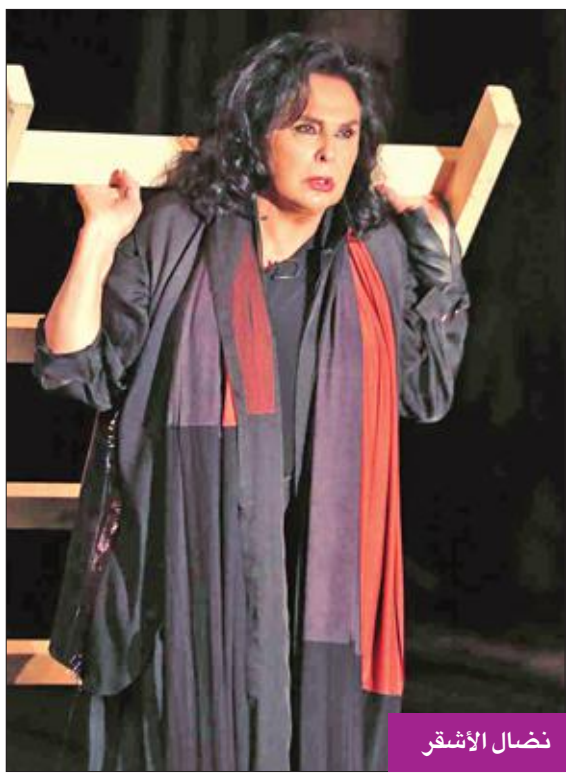

نضال الأشقر

الأشقر نموذج ثقافي بامتياز وكان لها الأثر الكبير في حياة الآخرين ومحيطها الأقرب والأبعد
جوزف جبرا

جزء مؤلم من حكاية

فوزية شويش السالم
fawziyalsalem@hotmail.com

جزء مؤلم من حكاية عنوان آخر رواية صدرت للكاتب السوداني المتميز بكتابات الواقعية السحرية، أمير تاج السر، ملك السرد اللامتناهي، سيطرة وقدرة على اللعب بخيوط الصعب الذي يبدو سهلا بيد اللاعب المتمكن بفتل حركة خيوطه، وسهولة غزلها وحياكتها وغرز إبرتها بدون أي خطأ كان بمكانها أو زمانها، لاعب ونساج شاطر يملك مخيلة غير محدودة بموانع ولا سدود، تمضي عابرة بسلاسة أحراش تشابكاتها ومطبات غرزها، حتى تنتهي من نسيجها الأسطوري الذي أجادت نسج حياكته وأحكمت حبكته.

العنوان لا يحيل إلى أي ألم كان مثلما توقعت حتى نهايته، ربما أكون قاسية أكثر من اللازم، أو تنقصني مشاعر التعاطف وكسرة الخاطر التي لم تترك لي شخصيات أمير تاج السر أي ذرة من التعاطف معها، فهي شخصيات محنطة بالشر والإجرام، هكذا هي مخلوقة لنوازع الشر فقط، ومنزوع منها خيرها بالتمام.

بطل الرواية قاتل بحسب الطلب دون أن يعرف ضحاياه، ومن غير أن يكون بينه وبينهم أي عداوات تتطلب القتل، هو قاتل بالأجرة، أجاد أمير تاج السر تحليل نفسيته وتكوينه المبني على عنف الشر بلا أي سبب يدفع إلى ذلك التكوين، هذا هو هبة الطبيعة بكل تقلباتها وتجلياتها.

أمير تاج السر حكاء فظيع له قدرة هائلة جبارة على التخييل والقص القديم، ما يوازي عوالم ألف ليلة وليلة، قدرة على إنشاء عالم غير واقعي بكامله مثل بناء مدينة بسمائها وأرضها وأناسها وحيوانها وطيرها وغاباتها وكل من دب على أرضها، من أين يأتي بهذه القدرة اللانهائية لتشييد عالم افتراضي لا واقعي بكل ضجيج الحياة النابض فيه، لدرجة تشعرك بوقع حوافر الحمير ورائحة العرق والغبار المتطاير وذعر المخنوق بالحبل وطقطقة عظام رقبته. هدير الحياة الدائر بمملكة قير ومدينة كونادي يشعر القارئ بكل نبضة فيه بالرغم من عدم واقعيته، وأنه ليس إلا تخييلا لواقع سحري أجاد أمير تاج السر تشييده وإعماره وبناءه.

عادة شخصية القاتل تكون لها دوافعها التي تدفعها لممارسة القتل، لكن بطل الرواية "مرحلي" ليست له أية دوافع للقتل، إلا أن صانع التمائم "ديباج الفارسي" كان بانتظاره منذ زمن طويل وهو يتشوق لظهوره، وهو ما حدث بالفعل حين التقى به وتوحد شره بشره، توحد الشرين معا، الراسم والخالق مع المنفذ الذي كشف الغطاء عنه حين جلاه وشحذه وقشع جوهر الشر المخفي بتركيب جيناته: "القاتل راهب. هكذا تعلمت وحدي ولم يعلمني ديباج أو أي أحد غيره. الفرق أن الراهب يتعبد بعزلته، بينما سارق الأرواح يستنجد بها من الافتضاح".

"في تلك اللحظة، وجدت أنني، بلا وعي مني، مرتبط بتلك الكآبة، لم أكن مكتئبا أبدا، لم أكن أبكي ولا أتحسر على شيء، ولا مرغت رأسي بالوحل، كما فعل البعض، لكن حماسة مذهلة امتلكتني لإيذاء كائن حيّ، أي كائن حيّ، حتى لو كان شجرة أو وردة، أو نملة بجحر، أو صرصور، أو حتى ذرة من طين يمكن أن تنبت زرع. كانت غرابة كبيرة. أن جسدي تشنج، يديّ امتلكتا طاقة غريبة، وساقيّ ركضتا في الدرب بلا أي وهن. كنت أشهق ولا أعرف لماذا أشهق، أبحث عن شيء غامض لا أعرف ما هو. وحين وصلت إلى بيتي وهدأت، كنت قد توصلت إلى سر كبير، سر أعرفه لأول مرة، وهو أنني لست عاديا. أنا طاقة شر، نعم طاقة شر مروعة، وغالبا ما كان ديباج يعرف ذلك، وأراد فقط أن يستوثق منه".

ذكرني "مرحلي" بطل الرواية بشخصية القاتل المأجور بقصة للكاتب المبدع محمد مستجاب، الذي صور شخصية قاتل إنسان عادي وبسيط، مهمة القتل عنده طبيعية، مثلها مثل أي وظيفة أخرى بالحياة، وكان متقبلها بدون إحساس بالعنف أو بالشر، مجرد عمل حاله حال أي عمل آخر بصعيد مصر، وحتى إنه يعيش حياة مفتوحة ومعروف لدى الآخرين كقاتل مأجور.

الاختلاف بينهما هو طريقة تفهم وضعهم ودوافعهم، والغريب ان كلا من القاتلين ليس لهما علاقة كره أو بغض أو انتقام وثأر من الشخصية التي يسرقون روحها، هما مجرد ممارسين لتنفيذ أوامر للقتل، وإن كانت شخصية أحدهما مليئة ومفطورة على الشر برواية أمير تاج السر، وشخصية القاتل في قصة محمد مستجاب القتل عندها وظيفة مقبولة.

حجازي والمقالح يفوزان بجائزة أحمد شوقي في نسختها الأولى

دماج: عبدالعزيز معلم طبع حياة أجيال من اليمنيين بحضوره الأدبي والسياسي

أعلن رئيس اتحاد كتاب مصر علاء عبدالهادي فوز الشاعرين الكبيرين أحمد عبدالمعطي حجازي وعبدالعزيز المقالح، بجائزة أحمد شوقي الدولية للإبداع الشعري.

عبد العزيز المقالح

علاء عبد الهادي يعلن جائزة أحمد شوقي

فاز الشاعران الكبيران المصري أحمد عبدالمعطي حجازي، واليمني عبدالعزيز المقالح، بجائزة أحمد شوقي الدولية للإبداع الشعري، المقدمة من اتحاد كتاب مصر في نسختها الأولى، والتي تبلغ قيمتها 200 ألف جنيه مصري، وتمنح مزاوجة لشاعر مصري وآخر عربي.

وأعلن رئيس اتحاد كتاب مصر د. علاء عبدالهادي، خلال مؤتمر صحافي بمتحف أحمد شوقي أخيراً حضره حجازي ووزير الثقافة اليمني مروان دماج ولفيف من الشعراء والأدباء لإعلان الفائزين، أن الجائزة تطلق كل عامين في مناسبة اليوم العالمي للشعر.

وذكر عبدالهادي أنه مر عشرون عاماً على إعلان اليوم العالمي للشعر، مضيفا أن "الشعر هو الآخر المختلف القاطن فينا لغةً وحضوراً، لهذا لا نتعجب من أن تفرد له اليونسكو يوماً للاحتفال به دون بقية الأنواع الأدبية، فالعالم يحتاج إلى الشعر، ولا يحتاجُ الشعر إلى غير الشاعر وعوالمِه".

وأضاف: "الآن نحتفي بالشعر في هذا اليوم من كل عام، وبجائزة شوقي لأحفادِه من شعراء كبار مصريين وعرب وأجانب، لأن شوقي يظل علما من أعلام القصيدة العربية الحديثة، بما حققته قصائده من وفرةٍ وفرادةٍ وذيوع على امتداد الأمة العربية كلها، مشرقا ومغربا، حيًا وبعد مماته أيضا، فهو موضع للإكبار والإكرام، حتى بعد وفاته في 13 أكتوبر 1932، فكم كان حقيقا بما بلغه من تفرد وصيت وشهرة ونبوغ".

حجازي والمقالح

من جانبه، علق الشاعر حجازي على فوزه بالجائزة، بأن قيمتها معنوية كبيرة، ويكفي أنها تحمل اسم أمير الشعراء، آملاً أن "تساهم الجائزة الجديدة في وضع الشعر بمكانته الطبيعة بين الفنون، والشعراء أيضا، لأننا أصبحنا نعيش في زمن تختلط فيه الأمور".

ومن جهته، قال الوزير دماج، وهو الأمين العام السابق لنقابة الصحافيين باليمن، إن "الشاعر الكبير عبدالعزيز المقالح ليس شاعرا فحسب، بل أستاذ ومعلم أجيال، فطوال أكثر من خمسين عاماً طبع حياة أجيال من اليمنيين بحضوره الأدبي، والسياسي أيضا، فكان دائماً في صف عموم اليمنيين وأحلامهم وأشواقهم للعدل والحرية والتقدم، شاعرًا كبيرا رائدا ومجددا في الشعر اليمني والعربي ومثقفاً وناقداً، وجعل على عاتقه الأخذ بيد الأجيال من الشعراء والأدباء اليمنيين، وتشجيعهم، وقد كان دائماً بالنسبة لنا نحن المحظوظين بمعرفته بشكل مباشر، بمنزلة تكريم يومي أن نعيش في حضرته، وهو المانح للصداقة العابرة".

وأشار إلى أن "المقالح عاش عمره الغني والثري من أجل اليمن وثقافته وتقدمه، ولعب الدور الأبرز في مد يد الصداقة والمعرفة بالمثقفين العرب، ويبقى نتاجه الشعري المدهش الذي لم ينقطع طوال أكثر من 60 عاماً إنجازه الأهم، والذي يحفظ له مكاناً بارزاً بين كبار الشعراء العرب المعاصرين، واليمن، حتى في أيامه الحالكة هذه، يحفظ لابنه وشاعره المقالح، الجميل، ويبادله مشاعر الإعزاز والوفاء".

الجائزة تطلق كل عامين في اليوم العالمي للشعر
علاء عبدالهادي

إصدار

بعد توقّف لسنوات «ضاد» و«المسرح» يعاودان الصدور

مجلة ضاد

«المسرح» عدد قديم

بعد توقف جاوز 6 سنوات، أعاد اتحاد كتّاب مصر إصدار مجلته الثقافية الشهيرة "ضاد"، كما يستعد المركز القومي للمسرح، لإصدار مجلة المسرح العريقة، بعد انقطاع عامين.

وتعود المجلتان للصدور في ثوب ثقافي جديد، وتتضمن مجلة "ضاد"، ملفا رئيسا عن الثقافة وبناء الهوية، وعددا من المقالات لكبار الكتّاب المصريين والعرب منهم عزالدين اسماعيل، والكاتبة الأردنية زليخة أبوريشة، والعراقي علي لفتة سعيد، كما يحوي العدد حوارا مع الناقد الكبير حسين نصار.

وكتب رئيس اتحاد كتاب مصر، د. علاء عبدالهادي، افتتاحية العدد التي أشار فيها الى عودة المجلة مرة أخرى ورقيا وإلكترونيا، بعد غياب جاوز 6 سنوات، موجها الشكر الى القائمين عليها.

مجلة المسرح

في مجال المسرح، يستعد المركز القومي للمسرح لعودة إصدار مجلته "المسرح"، وهي من أقدم الإصدارات المتخصصة في الفن المسرحي، وسبق أن انقطعت عدة مرات عن الصدور.

وأعلن رئيس المركز القومي للمسرح والموسيقى والفنون الشعبية، الفنان ياسر صادق، أن المجلة ستصدر بالتعاون مع الهيئة المصرية العامة للكتاب، إضافة إلى قيام المركز بالإعداد لإصدار مجلة ثقافية تختص بالموسيقى والفنون الشعبية تحت اسم "ألوان من الفنون.. موسيقى - فنون شعبية"، بهدف المساهمة في اتساع ساحة النشر المتخصص بمجالات عمل المركز، بعد توقف العديد من الإصدارات المصرية التي كانت تقوم بهذا الدور المهم.

وأشار صادق إلى أن المركز أصدر حديثا الجزءين الثالث والرابع من سلسلة توثيق المسرح المصري "1876 - 1952"، تحت عنوان "المسرح المصري 1925" مطبوعا على إسطوانة مدمجة، وجار حاليا طبع كتاب التوثيق المسرحي "الموسم المسرحي 2007- 2008"، وذلك بعد فترة توقف طويلة لإصدارات المركز خلال الأعوام السابقة.

مهرجان الكويت الموسيقي يحتفي بمصطفى أحمد في ليلة تراثية

البغيلي أعلن تدشين «الأوركسترا الإنسانية السيمفونية» المعنية بأدب الموسيقى العالمية

محمد جمعة

احتفى مهرجان الكويت الموسيقي في دورته الثالثة بمسيرة الفنان القدير مصطفى أحمد خلال حفل الافتتاح الذي أقيم مساء أمس الأول.

انطلقت مساء أمس الأول فعاليات الدورة الثالثة من مؤتمر ومهرجان الكويت الموسيقي، الذي ينظمه المعهد العالي للموسيقى على مسرح الفنان أحمد باقر برعاية وزير التربية وزير التعليم العالي د. حامد العازمي، وبحضور ممثل راعي الحفل وكيل وزارة التعليم العالي د. صبيح المخيزيم، والوكيل المساعد للشؤون الإدارية والمالية والتطوير الإداري بوزارة التعليم العالي عادل المسعد، ومدير العمليات بمركز الشيخ جابر الأحمد الثقافي فيصل خاجة، وعميد المعهد العالي للفنون الموسيقية د. رشيد البغيلي، ورئيس اللجنة الثقافية في المهرجان د. خالد القلاف، والمشرف على الفرق الموسيقية د. فراس التتان، وضيوف المهرجان من دول عربية عدة.

حضر الحفل حشد أكاديمي وفني وجماهيري كبير تقدمه المحتفى به لهذه الدورة الفنان القدير مصطفى أحمد، والشاعر القدير بدر بورسلي، والمخرج عبدالرحمن النجار، وعميد المعهد العالي للفنون المسرحية د. علي العنزي وعميد معهد الموسيقى السابق د. محمد الديهان، بينما قدم فقرات الحفل المذيعان شيمان وطالب الشريف.

بذلت الجهة المنظمة للمهرجان من الأسرة الأكاديمية في المعهد الموسيقي جهوداً كبيرة في سبيل وضع بصمة مختلفة بتلك الدورة، التي شكلت منعطفاً جديداً في مسيرة المهرجان، لاسيما مع الإعلان عن إطلاق الأوركسترا الإنسانية السيمفونية، فضلاً عن التنظيم المميز للدورة الجديدة لناحية الحضور والفقرات والمسرح الذي ازدان بإضاءة مبهجة تسر الناظرين.

وبدأ الحفل بكلمة مسجلة لرئيس المهرجان عميد المعهد العالي للفنون الموسيقية د. رشيد البغيلي الذي رحب بالحضور، مثمناً الرعاية الكريمة للمؤتمر والمهرجان الكويت الموسيقي بدورته الثالثة من الوزير العازمي، في تأكيد على الدور الريادي للكويت في رعاية المحافل العلمية والثقافية والفنية.

ثراء فني

وأكد البغيلي أن المهرجان يهدف إلى إثراء الحركة الثقافية والفنية بالجديد دائماً، إذ تتلاقح الرؤى والافكار الجديدة، لتقدم مشهداً ثقافياً هدفه دائماً، الوصول بالجديد والمتطور، إلى جانب إحياء الحركة الفنية والثقافية وتنمية الإبداع، والتعرف على المستحدَث من ثقافات وفنون، مشيراً إلى أن المعهد العالي للفنون الموسيقية يحرص دائماً على تكريم الرواد من الفنانين الكويتيين الذين أثروا تراثنا بأعمال متميزة، وفي هذه الليلة يسعدنا تكريم الفنان القدير مصطفى أحمد.

وأشار البغيلي إلى أن من أبرز إنجازات مؤتمر ومهرجان الكويت الموسيقي في دورته الثالثة تدشين "الأوركسترا الإنسانية السيمفونية"، كأول أوركسترا كويتية معنية بأدب الموسيقى العالمية، وتم اقتراح العديد من الأسماء مثل الأوركسترا الأميرية على غرار الأوركسترا الملكية في بريطانيا لكن تم الثبات على مسمى الأوركسترا الإنسانية السيمفونية "نسبة لبلدنا الحبيب الكويت بلد الإنسانية، وأميرنا أمير الإنسانية".

المخيزيم والبغيلي يكرمان مصطفى أحمد

وذكر أن من البرتوكلات المتعارف عليها بفرق الأوركسترا العالمية وجود "Conductor" زائر على جانب الكونداكتور الثابت، هذا وقد عملنا على دعوة قائد الأوركسترا العالمي "شين تان" قائد أوركسترا كومش أوبرا برلين بألمانيا، والذي سيقود "الأوركسترا الإنسانية السيمفونية" بحفل الختام، لتقدم مجموعة مختارة من الأعمال العالمية لكبار المؤلفين العالميين.

وأضاف أن من الإنجازات أيضاً إطلاق المجلة العلمية الإلكترونية للمعهد العالي للفنون الموسيقية بدءاً من الأول من شهر مايو المقبل، ويعد ذلك محفلاً للتبادل العلمي والدراسات الفنية بين أساتذة المعهد العالي للفنون الموسيقية، والباحثين المتخصصين من الكليات المناظرة، إضافة إلى إننا لا ندخر جهداً في مسار التحكيم لهذه الأبحاث العلمية على المستوى الدولي، إذ سيتم الاتفاق على توقيع ثلاثة بروتوكولات تعاون مشترك بين المعهد العالي للفنون الموسيقية وعدد من الجامعات والكليات في مصر والأردن وتونس.

التكريم

ثم قام رئيس المهرجان د. البغيلي بتكريم د. المخيزيم ممثل راعي الحفل، ثم تكريم المسعد، بعدها اعتلى الفنان القدير مصطفى أحمد المسرح لتكريمه ليستقبله الحضور بعاصفة من التصفيق ليعبر الفنان المخضرم عن عميق سعادته بهذا الاحتفاء من المؤسسة الأكاديمية الموسيقية الأولى في الكويت. وأشاد الفنان المكرم بالطاقات الشابة التي ساهمت بخروج الحفل بهذه الصورة والمواهب الواعدة التي يقدمها المعهد خلال الأمسية واثنى على اختياراتهم الغنائية لحفل الليلة.

بعدها انطلقت الأمسية الغنائية التراثية، واستطاعت الفرقة الموسيقية بقيادة المايسترو د. فهد الحداد، إبراز عدد من المواهب الشابة الصاعدة من الطلبة والطالبات في العزف والغناء، إلى جانب حضور ومشاركة مجموعة من الطاقات الأكاديمية ذات الخبرة والباع الطويل في المجال الموسيقى، لتقدم فرقة المعهد 11 مقطوعة موسيقية وغنائية على مدار الأمسية بدأت بموسيقى الافتتاح بعنوان "تحية" من تأليف الفنان الكبير الراحل حمد الرجيب.

درر الطرب

واستحضرت هذه الليلة درر الطرب الكويتي الأصيل والألحان والإيقاعات التراثية والشعبية المستمدة من الإرث الموسيقي الكويتي الزاخر، وما يحسب للاختيارات الغنائية أنها ركزت على أغان لم تقدم من قبل كثيراً، وعبر أصوات شبابية وأكاديمية ما بين الغناء الوطني والعاطفي.

وقدم كورال المعهد الموسيقي أغنية وطنية بعنوان "في عيدها" كلمات يعقوب السبيعي ومن ألحان أحمد باقر، وبعدها صدح صوت الطالبة عهد الأحمد بموشح "بحر الأماني" ليعقوب السبيعي وأحمد باقر أيضاً، تلته أغنية "سرى ليلي" كلمات الأمير الشاعر بدر بن عبدالمحسن ومن ألحان سراج عمر ومن غناء د. حمد المانع، وهي من أبرز وأجمل الأغاني التي قدمها الفنان القدير مصطفى أحمد وقلما تصدى لها فنان في حفل غنائي.

وتوالت الأعمال الغنائية والمقطوعات الموسيقية وسط تفاعل كبير من الحضور ليغني ماجد المخيني "أشهد إني" من كلمات الأخوين أحمد وألحان أبن الصحراء، وهي أيضاً من الأغنيات غير المؤداة في الحفلات الغنائية وقدم الكورال أغنية وطنية بعنوان "يا شمس الأعيادي" من كلمات يعقوب السبيعي وألحان مرزوق المرزوق.

التراث الكويتي

ومن التراث الكويتي الأصيل غنت الطالبة ألطاف العوضي بقة وتمكن أغنية "طال هجر الحبايب" من كلمات وألحان عبدالله الفضالة، من ثم شدا عبدالله المراغي بـ "فدوة لج" كلمات مبارك الحديبي ومن ألحان سليمان الملا.

وكان مسك الختام مع مجموعة مميزة من الأغنيات هي "أبوعيون فتانة" للكورال من كلمات يوسف ناصر ومن لحن أحمد باقر، ثم يعود ماجد المخيني للظهور على المسرح مجدداً ليشدو بـ "كريم يا بارق سرا" كلماتها وألحانها من التراث، وعاد الكورال مجدداً وقدم الأغنية الوطنية "نعم نحبك" كلمات الشاعر الشيخ خليفة العبدالله الصباح ومن ألحان عبدالرحمن البعيجان، وكان مسك الختام مع أغنية وطنية بعنوان "حبك يا الكويت" كلمات أحمد الشرقاوي ومن ألحان يوسف المهنا، والتي تغنت مع مطربي الحفل.

حضور فني وأكاديمي وإعلامي كبير شارك في الافتتاح بمسرح أحمد باقر

جانب من حفل الافتتاح

أخبار النجوم

يوسف عرفات طرح سنغل «حضن أمي»

يوسف عرفات

محمد جمعة

يحرص الفنان الشاب يوسف عرفات على مواكبة مختلف المناسبات الاجتماعية والوطنية، عبر طرح أغنية تعبِّر عن الحالة التي يعيشها الناس خلال تلك المناسبة، ومن هذا المنطلق جاء سنغل "حضن أمي"، الذي طرح أخيرا، ولاقى استحسان الجمهور.

وحول العمل، قال يوسف لـ"الجريدة"، إن "الأغنية من كلمات أحمد الفيلكاوي، وألحان وتوزيع سعد الأيوبي، وغيتار أمين الفكهاني، وحرصت على أن تواكب الاحتفاء بعيد الأم، تلك المناسبة القريبة على قلوبنا جميعا، وأتمنى أن أكون أديت واجبي كمطرب تجاه كل أم، وساهمت في إدخال البهجة على قلوبهن في عيدهن".

يُذكر أن يوسف طرح في فبراير الماضي أغنية "وطني الحبيب يا كويت"، بالتزامن مع احتفالات الكويت بالأعياد الوطنية.

والأغنية من إنتاج مركز امباير، وأبدى الفنان الشاب سعادته بمشاركة الكويت أفراحها، وقال: "أنتهز الفرصة لأشكر الفريق الذي تعاونت معه في هذا العمل، وهم الشاعر عمر الزواوي، والملحن سعد الأيوبي، وعازف الغيتار أمين الفكهاني، والشكر موصول للمشرف العام على (السنغل) محمد حرزالله".

مصطفى قمر انتهى من تسجيل أغنية «سلمى»

مصطفى قمر

انتهى الفنان مصطفى قمر من تسجيل أغنية باسم "سلمى"، من ألحان تامر علي، وكلمات حسن عطية.

وقال قمر في تصريح صحافي إنه يوجه الأغنية لكل سلمى موجودة في مصر والوطن العربي، ويراهن عليها بقوة خلال ألبومه الجديد، الذي يضم نحو 8 أغنيات، ومن المقرر طرحه في موسم الصيف المقبل.

ويتعاون قمر في ألبومه الجديد مع عدد من الملحنين والشعراء والموزعين، ضمنهم: حميد الشاعري وأيمن بهجت قمر وعمرو مصطفى ومحمد الهادي ووليد سعد وأمير طعيمة ورضا زايد وسامح كريم ومودي سعيد وأسامة مصطفى وخالد أمين وأحمد علاء الدين، وغيرهم، ويقدم فيه قمر أغاني متنوعة عن ألبوماته السابقة.

من جهة أخرى، يقرأ قمر عددا من السيناريوهات السينمائية، حيث من المفترض أن يستقر على أحدها، ويبدأ في تصويرها خلال الفترة المقبلة، حيث كان آخر أعماله فيلم "فين قلبي"، الذي أعاده للمنافسة في السينما من جديد، بعد غياب 4 سنوات، وضم الفيلم عددا من الفنانين، منهم: شيري عادل، إدوارد وإيمان السيد.

عبير صبري: طُردت من المنزل بسبب التمثيل

عبير صبري

روت الفنانة عبير صبري قصة تعلقها بالتمثيل منذ صغرها وموقف أسرتها، حينما قررت الالتحاق بالمعهد العالي للفنون المسرحية، وقالت: "كنت أشارك في أنشطة المدارس، كالتمثيل والرقص والاستعراضات، وفكرة أن أكون ممثلة مرفوضة تماما من الأسرة، فعائلتنا بها أطباء ومهندسون، وبعد المرحلة الثانوية قلت لأبي وأمي إنني أتطلع للالتحاق بالمعهد العالي للفنون المسرحية، فرفضا، فاقترحت عليهما معهد السينما، وكانت الفكرة غير قابلة للنقاش تماما".

وأضافت: "التحقت بكلية الحقوق جامعة عين شمس، وفي السنة الثالثة قدمت في معهد الفنون المسرحية وقبلت"، وتابعت: "كان أبي ميتا في ذلك الوقت. أمي طُردتني من المنزل، واعتبرت ذلك خروجا عن تقاليد العائلة. ذهبت إلى بيت عمتي، وأقمت معها، بعد أن أقنعتها بأنني سأكون مخرجة، ومع الوقت بعد أن أصبح وجهي معروفا بدأت أمي تتقبل، وتغيرت وجهة نظرها، وأصبحت فخورة بي، وتمدح الأعمال التي أشارك بها، وكانت تثني على ما أقدم من أدوار".

عيادة د.الحمادي للصحة النفسية
ALHAMMADI CLINIC for MENTAL HEALTH

د. عبدالله الحمادي
استشاري الطب النفسي

كلية الأطباء الجراحين - كندا
البورد الكندي، الدكتوراه - أستراليا
استشاري زائر لمستشفى كاب بريتون
التحريض المغناطيسي - هارفارد

نعالج:
الاضطرابات - القلق
الاكتئاب - الفصام - الوسواس
القهري - الإدمان - العته
تشتت الإنتباه وفرط الحركة
عند الأطفال - علاج الاكتئاب
بالتحفيز المغناطيسي

السرية التامة في التعامل وفتح الملف
الزيارة المنزلية حسب الحالة

حولي ق 6 - ش المعتصم - قسيمة 42 موازي شارع القاهرة - عمارة النخبة الدور الأول - نهاية (شارع بن خلدون) بجوار صالون حنان دشتي للسيدات مقابل شارع القاهرة
22636346 /56 - 99566112
www.alhammadiclinic.com :Dr_abdullah_Alhammadi
مواعيد العمل من السبت إلى الخميس من الساعة ٤-٩م

مركز النهيل الدولي
AL NAHIL INTERNATIONAL CLINIC
عيادة الأسنان DENTAL CLINIC

-خلع و زراعة الأسنان جلسة واحدة
-لم تعد زراعة الأسنان حكرا على عمر معين

د. كابيل جيردهار
أخصائي طب أسنان زراعة أسنان وأمراض اللثة
أخصائي هندي في طب الأسنان

زراعة الأسنان
وتلبيسات الزيركون
٣٢٠
66608700 , 66609400, 22649652

BMC
GULF HEALTHCARE INTERNATIONAL
المركز البريطاني الطبي

عيادة المسالك البولية
د. علي الصيرفي
استشاري جراحة المسالك البولية والتناسلية، العقم والضعف الجنسي
شهادة البورد الألماني - عضو ناشط في الجمعية العالمية لجراحة المسالك البولية.
عضو في الجمعية الأوروبية للمسالك البولية والتناسلية، العقم والضعف الجنسي.

عيادة الأمراض الجلدية والتناسلية والتجميل
د. إيمان الشوربجي
اختصاصي أمراض الجلدية والتناسلية والتجميل

لتقديم الخدمات الطبية التالية:
- تشخيص وعلاج أمراض المسالك البولية والتناسلية.
- تشخيص وعلاج التهابات الجهاز البولي.
- تشخيص وعلاج حصوات الكلى والحالب والمثانة بالمنظار.
- تشخيص وعلاج تضخم البروستاتا وأورام المثانة باستخدام أحدث المناظير وبدون جراحة.
- تشخيص وعلاج الضعف الجنسي عند الرجال باستخدام جهاز دوبلريورومترك.
- تشخيص وعلاج العقم عند الرجال.
- تشخيص وعلاج السلس البولي عند الأطفال والكبار من الجنسين باستخدام أحدث الأجهزة.
- ليزر إزالة الشعر.
- ليزر نضارة الوجه.
- ليزر فراكسيل لعلاج آثار حب الشباب وإزالة ندبات العمليات.
- علاج الأمراض الجلدية.
- أحدث طرق الميزوثيرابي لعلاج حب الشباب وتشققات الجلد ونضارة الوجه وشد البشرة.
- علاج الشعيرات الدموية بالليزر.
- حقن البوتكس للتجاعيد والتعرق الزائد.
- تبييض الجسم وتوحيد لون البشرة.
- التقشير الكريستالي والماسي والكيميائي.
- الميزوثيرابي لنضارة الوجه وشد البشرة وعلاج تساقط الشعر.
- تكبير الشفتين والخدود.
- إزالة الثآليل والزوائد الجلدية.
- إذابة الدهون والقضاء على السيلوليت باستخدام Tri Active Lser.
- علاج الهالات السوداء باستخدام Rioblush.

المنقف - طريق الاحمدي السريع - مقابل نادي الفحاحيل البحري - هاتف: 23713100 965+ - فاكس: 23713900 965+
www.gulfhealthcare-kw.com

لإعلاناتكم في الجريدة
aljarida
www.aljarida.com
1 828 111
Fax: 22252537
E-mail: ads@aljarida.com

مستشفى السيف
AL SEEF HOSPITAL
د. هنوف بدر الصميط
استشاري طب الخصوبة وأطفال الأنابيب والنساء والولادة
مستشفى السيف
وحدة الخصوبة - الدور الرابع
1881122 - مباشر: 25764245/7
halsomait@alseef-hospital.com
dr_hanouf_clinic
www.alseef-hospital.com

في إل سي سي
هايفو
ULTRAFORMER III
علاجات شد وتحديد الوجه
و الرقبه الغير جراحيه الاولي عالمياً
الوجه ١٣٠ د.ك
الوجه بالكامل مع الرقبة ١٨٠ د.ك

اشتري جلسة احصل علي الجلسة الاخري مجاناً
كوول تك
تكنولوجيا تجميد الدهون بدون جراحة
تخلص من الدهون العنيدة في ٧٠ دقيقة فقط
البطن + جلستان موجة تردد الراديو للبطن ٧٠ د.ك
لمنطقة الفخذين + جلستان ام ال دي ٦٠ د.ك
للذراعين + جلستان موجة تردد الراديو للبطن ٦٠ د.ك
الجنبين + جلستان ام ال دي ٦٠ د.ك

السالمية شارع بغداد
50398995 - 25610297 - 99297352 - 25635386
@vlcckwt @vlcc_kuwait
www.vlccwellness.com

الروضان سرجيكير
أحدث مركز في الكويت لجراحة اليوم الواحد
فريق طبي كامل لعمليات التجميل الجراحية والغير جراحية
د. عبدالمؤمن
د. احمد عبدالعزيز
د. محمد الشحات
د. فاطمة العوضي
د. أوكسانا
عمليات تجميل الأنف • عمليات شد الجسم
شفط الدهون بالفيزر • نحت الجسم بالكامل
الكويت - ميدان حولي
مركز الروضان الطبي - الدور الأول
Surgicare_kw
222 87875 /6
66 754 501

عرض بالون المعدة الاصلي ORBERA
750 د.ك
~~950 د.ك~~
العرض مستمر لفترة محدودة
للحجز الرجاء الاتصال على
22967784-66659622
د.منصور الغانم
اختصاصي جهاز هضمي و مناظير
المركز الطبي الكندي
CANADIAN MEDICAL CENTER
Sharq - Block 3 Building No. 20 P.O.Box 25585 Safat 13116 Kuwait
@cmckwt @cmc_kwt @canadianmedicalclinickuwait
www.kuwaitcmc.com

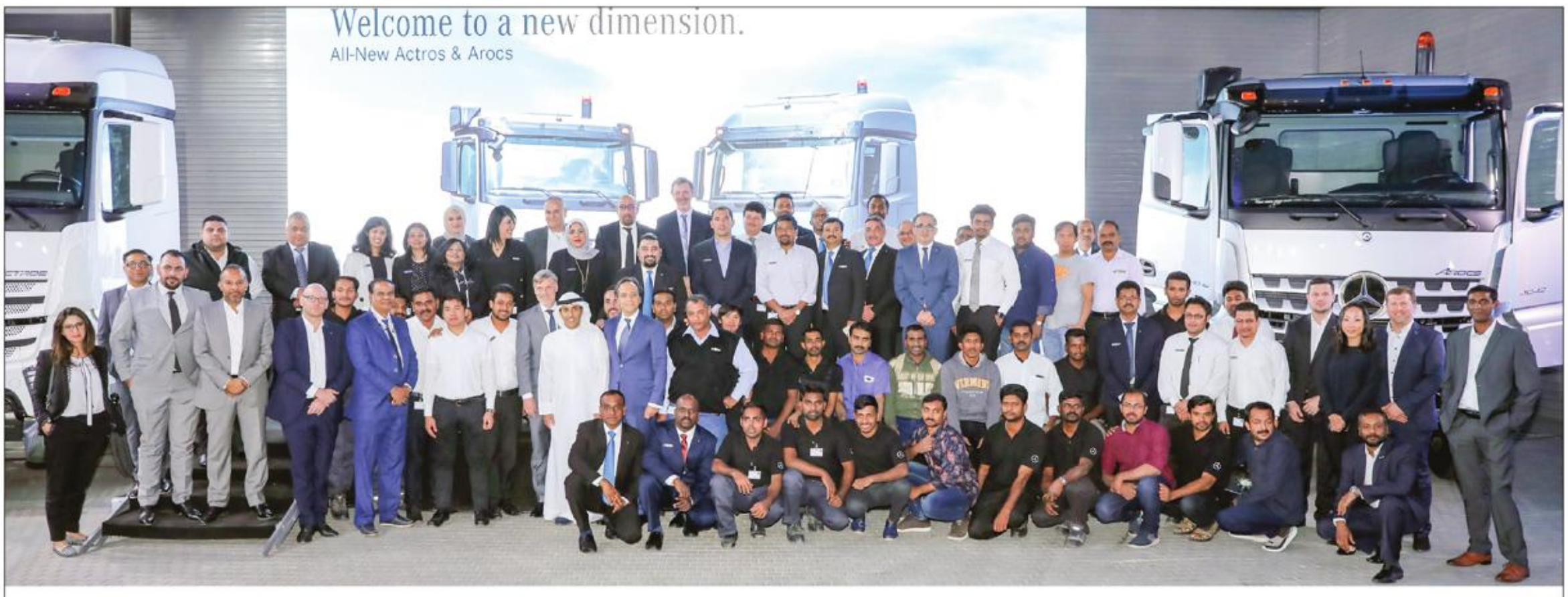

الملا أوتوموبيلز ومرسيدس - بنز الشرق الأوسط يفتتحان صالة عرض مركبات مرسيدس -بنز التجارية في الأحمدي

افتتحت شركة الملا أوتوموبيلز، الموزع المعتمد لشركة مرسيدس-بنز في الكويت، صالة عرض مرسيدس-بنز الكويت للمركبات التجارية في منطقة الأحمدي. كما شهد الحفل إطلاق الجيل الجديد من شاحنات مرسيدس-بنز الثقيلة من طرازي أكتروس (ACTROS) وأروكس (AROCS).

وقد استضاف حفل الافتتاح السيد طلال أنور الملا، الرئيس التنفيذي لمجموعة الملا، والسيد كاي وولف آلدن، الرئيس التنفيذي لمرسيدس بنز للمركبات التجارية في الشرق الأوسط، وشمال افريقيا وذلك بحضور مجلس إدارة مجموعة الملا، وإدارة مرسيدس-بنز للمركبات التجارية في الشرق الأوسط، وسعادة السيد كارل بيرجنر سفير جمهورية ألمانيا الاتحادية لدى دولة الكويت.

وسلط الحدث الضوء على المواصفات المتطورة لشاحنات مرسيدس-بنز التي تجعلها الأكثر كفاءة في فئتها، بالإضافة إلى تصاميمها المميزة التي تحمل ملامح الجيل الأحدث من الشاحنات. كما تضمن الحفل القيام بجولة في أرجاء المنشأة للاطلاع على المرافق المتوفرة فيها، والخدمات التي يقدمها للعملاء.

وفي كلمته خلال الحفل، رحب السيد طلال أنور الملا بالضيوف قائلا: "يسعدنا أن نشهد هذا الافتتاح اليوم بحضور ضيوفنا الكرام". وأضاف قائلاً: "إنه لحدث غاية في الأهمية أن نبدأ شراكتنا بافتتاح هذا المعرض وإطلاق الجيل الجديد من شاحنات مرسيدس-بنز الثقيلة لأول مرة في الكويت. هدفنا تلبية متطلبات السوق وتقديم أفضل المنتجات وفق أعلى مستوى من خدمة العملاء".

من جهته، قال كاي-وولف آلدن، الرئيس التنفيذي لمرسيدس بنز للمركبات التجارية في الشرق الأوسط: "نحن ملتزمون بتقديم تجربة جديدة ومميزة لعملائنا في الكويت. يسرنا أن نرى صالة العرض الجديدة وقد صممت لتمنح عملاءنا تجربة فريدة منذ لحظة دخولهم إلى صالة العرض وصولاً إلى شراء الشاحنات أو الفانات أو الباصات التي يحتاجون إليها".

كما تم خلال الحفل الكشف عن الجيل الجديد من شاحنات مرسيدس-بنز أكتروس وأروكس الثقيلة اللتين تضيفان بعداً جديداً من الكفاءة والقوة، إذ يتم تجميعها في أكبر مصنع للشاحنات على مستوى العالم في منطقة ويرث بألمانيا، وقد تم تطويرها خصيصاً لتناسب الظروف المناخية القاسية في الشرق الأوسط، وبمواصفات تجعلها تتحمّل أصعب متطلبات التشغيل.

وبهذه المناسبة، قال مارك ليجيه المدير العام لقسم الشاحنات في مرسيدس-بنز للمركبات التجارية في الشرق الأوسط: "أثبتت شاحنات مرسيدس-بنز أكتروس وأروكس أنها ذات كفاءة عالية وقدرة شديدة على التحمل، ما جعلها المفضلة لدى الكثير من العملاء في مختلف أنحاء العالم".

قص شريط الافتتاح

كيكة الافتتاح

طلال الملا

كاي وولف ألدن

وخضعت هذه المركبات لاختبارات شاملة ومكثّفة في العديد من المناطق حول العالم، سواء على الطرقات المستوية أو في التضاريس الوعرة. واشتملت الاختبارات على تجارب قيادة قاسية لمسافات تزيد على ستة ملايين كيلومتر أجريت من قبل مركز اختبارات شاحنات مرسيدس-بنز في أبوظبي بدولة الإمارات العربية المتحدة.

وتتميز المقصورات الأمامية للشاحنات الجديدة بمواد ذات جودة عالية ومواصفات متطورة تسهم في راحة السائقين. ومن الميزات الأبرز في كل من أكتروس وأروكس الآلية المتطوّرة لمجموعة نقل الحركة من مصدر واحد مع الجيل الأحدث من ناقل الحركة الأوتوماتيكي مرسيدس باورشيفت 3 ضمن التجهيزات القياسية، بالإضافة إلى توفر مجموعة جديدة من المحركات القوية والفعالة، لذا تحقق شاحنات أكتروس وأروكس أعلى مستويات كفاءة الوقود، لتكون الاختيار الأمثل لمشغلي الأساطيل الذين يبحثون عن شاحنات قوية واقتصادية في آن واحد.

وتم تطوير أكتروس الجديدة كلياً لتلبية احتياجات النقل لمسافات طويلة، وكذلك مهام النقل والتوزيع ذات الأحمال الثقيلة. وتتوفر بخيارات حتى 22 مقصورة أمامية مختلفة، كما أنها تأتي بتعليق فولاذي أو هوائي. وللاستخدامات القاسية، تتوفر أكتروس بمحرك ثقيل بإزاحة 15.6 لترا، وناقل الحركة الأوتوماتيكي مرسيدس باورشيفت 3 مع 16 سرعة.

أما أروكس الجديدة، فيأتي دورها عندما تكون هناك حاجة قصوى للمتانة الاستثنائية في المواقع الإنشائية أو بعيداً عن الطرقات المستوية. ويمكن لأروكس المرنة للغاية أن تعمل تحت أقصى الظروف على الطرقات الوعرة. وتتوفر شاحنة أروكس بهيئة شاصي، وخلّاط وقلّاب من تكوينات 2×4 إلى 8×8، وإصدارات بنظام الدفع الرباعي والسداسي والثماني - مع أوزان إجمالية (GCW) تصل حتى 250 طنا.

كما أن شاحنات أكتروس وأروكس الجديدة مزودة بأفضل تجهيزات السلامة والأمان، لضمان أعلى مستوى من السلامة للسائق. ومن ميزات السلامة فيها مساعد الفرملة النشيط 4 المتوافر اختيارياً، حيث يعمل هذا النظام للفرملة في الطوارئ باستخدام تقنية الرادار، ويقوم على تفعيل أقصى مستوى للفرملة عند الضرورة من أجل التوقف الكامل قبل الاصطدام بالأجسام المتحركة أو الثابتة في الأمام. كما يحذّر النظام السائق من أي اصطدام وشيك بالمارة، ويُفعّل في الوقت نفسه من الفرملة جزئياً.

وتهدف شركة الملا أوتوموبيلز إلى توفير شبكة واسعة من المرافق ومجموعة متنوعة من الخدمات الجديدة لعملائها في المستقبل القريب، مع ضمان تقديم أفضل الخدمات والالتزام بمعايير الجودة العالمية.

جانب من الحضور

صورة تذكارية

(من اليمين) عماد فليحان وأنور الملا وكاي وولف ألدن وطلال الملا والسفير الألماني ورالف جابير

تطبيق واتساب للأعمال يصل إلى منصة iOS

بدأ تطبيق واتساب للأعمال WhatsApp Business بالتوافر على نظام التشغيل iOS، بعد أكثر من عام على توافره رسميا على أندرويد. ولم تعلن الشركة بشكل رسمي إطلاق التطبيق على منصة iOS، لكن حساب WABetaInfo على شبكة تويتر أوضح أن التطبيق متاح في المكسيك. كما أكد مستخدمون من البرازيل والأرجنتين وفرنسا أيضاً توافر التطبيق لنظام iOS في بلدانهم.

وعلى عكس تطبيق Messenger، التابع لنفس الشركة الأم (فيسبوك)، فإن تطبيق واتساب للأعمال يستهدف الشركات، لأنه يأتي مع ميزات مختلفة، مثل: الرسائل البعيدة، رسائل التحية، والردود السريعة. كما يتيح التطبيق للشركات التواصل مع زبائنها من خلاله، كما يوفر لها عدة أدوات، مثل: عرض ساعات العمل، والموقع الرسمي، وقائمة بالمنتجات، ومزايا أخرى لا نراها في تطبيق واتساب للدردشة العادي.

«مايكروسوفت» تجلب Windows Defender إلى نظام ماك

طرحت شركة مايكروسوفت نظامها الخاص بمكافحة الفيروسات في ويندوز، Windows Defender، على نظام تشغيل ماك، الذي تطوره نظيرتها "أبل" في سابقة جديدة، حيث يعتبر نظام أو تطبيق مكافحة الفيروسات الخاص بالشركة حكراً على نظام تشغيلها ويندوز 10، ويأتي مثبتا ضمن النظام.

وقامت الشركة بتغيير الاسم الكامل للنظام، ليكون Microsoft Defender Advanced Threat Protection، وهذا طبيعي جداً، كون النظام سيعمل على نظام آخر غير ويندوز.

وتتيح "مايكروسوفت" نظام حمايتها لأصحاب الأعمال على نظام ماك، لكن لا توجد أي معلومات حول إمكانية أو موعد وصوله للمستخدمين العاديين، ليتسنى للجميع الاستفادة من الحماية التي يوفرها.

«سامسونغ» تطلق هاتفها الداعم لشبكة 5G في 5 أبريل

وعدت بتعزيز حصتها السوقية في الصين بعد الانخفاض إلى أقل من 1%

سيفتقد Galaxy S10+ مكانته، باعتباره هاتف سامسونغ الأكثر تقدماً على الإطلاق، لمصلحة الهاتف الداعم لشبكات الجيل الخامس، ابتداءً من 5 أبريل المقبل بكوريا الجنوبية، وفي 11 من الشهر ذاته بالولايات المتحدة الأميركية.

أعلنت شركة سامسونغ، بشكل رسمي، موعد إطلاق هاتفها الأول الذي يدعم شبكات الجيل الخامس من سلسلة Galaxy S10.

واللافت للنظر، أن الهاتف سيتوافر في البداية بأسواق كوريا الجنوبية، وذلك لأن كوريا هي واحدة من أول الأسواق التي بدأت في تمكين شبكات الجيل الخامس، كما سيأتي الهاتف إلى أسواق الولايات المتحدة لاحقاً، حيث ينطلق عبر شركة Verizon حصرياً.

وأكدت الشركة الكورية، أن الهاتف سينطلق للبيع بدءاً من 5 أبريل، لذا لن تكون هناك طلبات حجز مسبقة، كما تقدم عرضا مجانيا بسماعة Galaxy Buds اللاسلكية عند شراء الهاتف ما بين 5 و16 أبريل، كما ينطلق الهاتف للبيع من Verizon رسمياً في 11 أبريل.

وتشير التوقعات إلى أن هاتف Galaxy S10 5G سيتوافر بسعر يصل إلى 1350 دولارا، ما يعني أن Galaxy+ S10 سيفتقد مكانته، باعتباره هاتف سامسونغ الأكثر تقدماً على الإطلاق، لمصلحة الهاتف الداعم لشبكات الجيل الخامس، حيث كان من المفترض أن يتم إطلاق الهاتف هذا الشهر، لكن تم التأجيل.

تعزيز الحصة السوقية في الصين

من جهة أخرى، قامت «سامسونغ» بعقد اجتماعها السنوي للمساهمين، حيث أعلنت أخبارا جيدة لها علاقة بقطاع الهواتف الذكية، إذ أوضح الرئيس التنفيذي لقسم الأجهزة المحمولة، أنه واثق من حدوث تغيير إيجابي في مكانة الشركة بالصين، وهو السوق الذي انخفضت به الحصة السوقية للشركة من 20 في المئة عام 2013 إلى أقل من 1 في المئة عام 2018.

وأضاف الرئيس التنفيذي لـ«سامسونغ» للمساهمين، أنه تم تغيير العديد من الأشياء، بما في ذلك طريقة إدارة الأمور والأفراد وقنوات التوزيع، قائلا إن أحدث الهواتف الذكية الرائدة والمتوسطة من الشركة ستحدث تغييرا إيجابيا في السوق الصيني.

ووفقاً لـ«رويترز»، فإن بعض البطاقات الرابحة التي تمتلكها «سامسونغ» تشمل Galaxy Fold و Galaxy S10 5G، وغيرها من التقنيات المتقدمة التي لن تتمكن شركة أبل من جلبها إلى السوق حتى عام 2020.

وتقدم عملاقة التكنولوجيا الكورية، من أجل دفع مستخدمي الهواتف الذكية للتحول إلى «سامسونغ»، صفقات إعادة الشراء على متجر JD.com الصيني، حيث يمكن إعادة الهاتف القديم والحصول على هاتف Galaxy S10 جديد بخصم يصل إلى 450 دولارا.

ووفقاً للمصادر، فإن المبيعات الأولية لهواتف Galaxy S10 الجديدة تعتبر أكبر من المبيعات الأولية التي حصدتها هواتف Galaxy S9، فقد بلغت مبيعات هواتف «سامسونغ» الرائدة الجديدة أكثر من نصف مليون وحدة في أول أسبوعين بعد إطلاقها في السوق.

إصلاح شاشة S10 هو الأغلى

تعد شاشات هواتف Galaxy S10 الجديدة أغلى ما يمكن إصلاحه في هذه الهواتف، وهي تعد أغلى من أي شاشة تم استخدامها في هواتف «سامسونغ» الرائدة الحديثة، بما في ذلك Galaxy Note 9. ومع ذلك، لا يزال سعر شاشات «أبل» أعلى بشكل ملحوظ.

الأسعار تكون عادة مختلفة من بلد إلى آخر، حيث في تايوان يتمتع الهاتف Galaxy S10+ بالتكلفة الأعلى، فيما يتطابق مع سعر Galaxy Note 9 في أستراليا. ومع ذلك، في كلتا الحالتين سيقوم المشتري بدفع قدر كبير من المال لتبديل الشاشة التالفة بأخرى جديدة. الأسعار التي ظهرت عبر المواقع الإلكترونية تشير إلى أن تكلفة استبدال شاشة Dynamic AMOLED المسطحة للهاتف Galaxy S10e تعادل تكلفة استبدال شاشة الهاتف Galaxy+ S9 المنحنية، والتي تبلغ دقتها QuadHD+. والسبب أن تقنية HDR10+ وثقب الكاميرا الأمامية أديا إلى رفع التكاليف، لذلك يجب توخي الحذر مع هواتف Galaxy S10 عامة.

كلفة إصلاح شاشة S10 أعلى من أي شاشة تم استخدامها في هواتف سامسونغ

تسريب فيديو لهاتف الشركة القابل للطي

قبل أكثر من شهر من إطلاقه في الولايات المتحدة الأميركية، ظهر مقطع فيديو للهاتف القابل للطي Galaxy Fold وهو قيد العمل على شبكة الإنترنت. ويتم في هذا الفيديو عرض شخص مجهول وهو يستخدم الجهاز، وجرى نشر هذا الفيديو الذي تبلغ مدته دقيقتان من فيتنام، ويعرض الهاتف وهو يعمل، سواء في الحالة التي يكون فيها مطويا أو ممدداً. أحد التفاصيل المهمة في هذا الفيديو، هو التجعد الواضح في وسط الشاشة الكبيرة التي يبلغ حجمها 7.3 إنشات.

وخلال الفيديو تمكن المستخدم من طي الهاتف بيد واحدة، فيما كان مستوياً على طاولة. من القائمة الفرعية لنظام التشغيل، يبدو أن Galaxy Fold يقوم بتشغيل الإصدار 2.1 من واجهة One UI على نظام Android 9 Pie. هذا الهاتف سيضم المعالج Snapdragon 855، وسيأتي بذاكرة عشوائية يبلغ حجمها 12GB. هاتف Galaxy Fold سيكلف 1950 دولارا، مقارنة بهاتف Huawei Mate X الذي سيكون سعره نحو 2600 دولار.

خلل في «فيسبوك» يكشف كلمات مرور المستخدمين

الشركة تكشف تفاصيل البث المباشر الدامي في مدونة لها

كشف موقع أمني للباحث برايان كريبس أن خللا برمجيا أصاب التطبيقات التابعة لشركة فيسبوك، أدى إلى حفظ كلمات المرور لملايين من المستخدمين بصيغة غير مشفرة قابلة للقراءة، بشكل مغاير لما تقوم به الشركة عادة، وهو الاحتفاظ بها بشكل مشفر لا يسمح لأحد بالوصول إليها.

حيث عرضت فيسبوك مئات الملايين من كلمات المرور للخطر، عبر تخزينها لسنوات ما يصل إلى 600 مليون كلمة مرور للمستخدم بتنسيق نص عادي يمكن قراءته، ما يعني أنه كان من الممكن قراءتها من قبل الآلاف من موظفي الشركة.

وقال الباحث الأمني، الذي نشر الخبر لأول مرة، إن ما بين 200 و600 مليون من مستخدمي فيسبوك، البالغ عددهم 2.7 مليار مستخدم، ربما تعرضت كلمات المرور الخاصة بهم للخطر.

واضاف ان سجلات الوصول أظهرت أن عددا كبيرا من المهندسين قاموا بإجراء ما يقرب من 9 ملايين استفسار داخلي لعناصر بيانات تحتوي على كلمات مرور مستخدمين مخزنة على شكل نص عادي.

وتحاول فيسبوك معرفة عدد كلمات المرور التي تم تخزينها بهذه الطريقة، والوقت الذي مضى على تخزينها، حيث أكدت هذا الخلل عبر مدونتها من خلال منشور شرح من خلاله نائب رئيس قسم الخصوصية والأمان في الشركة اكتشافهم هذا الخلل أثناء إجراء فحص روتيني للأمان يناير الماضي على نظام التخزين الداخلي لكلمات المرور.

إشعارات خاصة

وبين أنه تم إصلاح العلة، وسيتم إعلام المستخدمين المتضررين من الحدث عبر إشعارات خاصة، كما أن الشركة أشارت إلى عدم وجود أي دليل يشير إلى تسريب أي من كلمات مرور المستخدمين خارج نطاق الشركة، والذي يعني بطبيعة الحال عدم ضرورة تغيير كلمات السر لأصحاب الحسابات المتضررة.

وكشف التحقيق الداخلي حتى الآن عن كميات كبيرة من كلمات المرور المخزنة على شكل نص عادي، والتي يعود بعضها إلى عام 2012، وكان من الممكن الوصول إليها من قبل ما يصل إلى 20 ألف موظف من موظفي فيسبوك.

وأضاف المنشور انه لفت انتباه الشركة أن أنظمة تسجيل الدخول الخاصة بالشركة مصممة لإخفاء كلمات المرور باستخدام التقنيات التي تجعلها غير قابلة للقراءة، وأشارت المنصة إلى أنه لا توجد حاجة لتغيير كلمات المرور لأي مستخدم، لأنه، وفقاً لتصريحاتها، لم يتم تسريبها خارج خوادم الشركة، مضيفة أنه لا يوجد أي دليل على وصول أي من موظفيها إلى البيانات.

وقالت فيسبوك: «سنبلغ مئات الملايين من مستخدمي فيسبوك لايت Facebook Lite وعشرات الملايين من مستخدمي فيسبوك الآخرين وعشرات الآلاف من مستخدمي انستغرام». وأوضح متحدث باسم لجنة حماية البيانات الأيرلندية: «لقد كانت الشركة على اتصال بنا، وأبلغتنا بهذه المشكلة، ونحن نبحث حاليا عن مزيد من المعلومات».

وكانت أغلب الحسابات المتضررة هي لمستخدمي تطبيق النسخة الخفيفة لفيسبوك «Lite» بمئات الملايين وعشرات الملايين لمستخدمي النسخة العادية، بالإضافة إلى عشرات الآلاف من حسابات انستغرام.

فيديو الهجوم الإرهابي

من جهة أخرى، أعلنت شركة فيسبوك تفاصيل فيديو البث المباشر للهجوم الإرهابي في نيوزيلندا، وقالت في منشور على مدونتها بعد التعبير عن حزنها وتضامنها مع عائلات ضحايا الهجوم الإرهابي: «نواصل العمل على مدار الساعة لمنع ظهور هذا المحتوى على موقعنا، باستخدام مزيج من التقنية والمستخدمين».

وأضافت الشركة أنها تعمل مباشرة مع شرطة نيوزيلندا للرد على الهجوم ودعم تحقيقهم، متابعة: «أزلنا فيديو المهاجم في غضون دقائق من إبلاغنا عنه». وبناء على طلب من الشرطة لم تكشف الشركة قبل الآن عن بعض تفاصيل الهجوم.

وقالت فيسبوك إن فيديو البث المباشر شوهد من قِبل أقل من 200 شخص أثناء حدوثه، ولم يبلغ أي مستخدم عن الفيديو أثناء البث المباشر، وبعد انتهاء البث بلغ مجموع مشاهدة الفيديو نحو 4000 مرة قبل إزالته من الموقع.

واوضحت أن أول إبلاغ عن الفيديو من قبل المستخدمين جاء بعد 29 دقيقة من بدء الفيديو، و12 دقيقة بعد انتهاء البث المباشر. لكن قبل الإبلاغ عن الفيديو قام أحد المستخدمين بنشر رابط لنسخة من الفيديو كان قد خزنها على موقع لمشاركة الملفات.

وشددت على أنها تصنف حوادث إطلاق النار مثل هذه على أنها هجمات إرهابية، وهذا يعني أن أي مدح أو دعم أو تمثيل للأحداث ينتهك معايير فيسبوك وغير مسموح به على الشبكة. وقامت بإزالة الحسابات الشخصية للإرهابي المتورط في المذبحة من فيسبوك وإنستغرام.

وأعلنت عن حذف نحو 1.5 مليون فيديو للهجوم، تمت مشاركتها في مختلف أنحاء العالم، كما قامت بحظر 1.2 مليون محاولة لتحميله على الشبكة.

تذكير من «مايكروسوفت» باقتراب انتهاء دعم «ويندوز 7»

بدأت «مايكروسوفت» بتذكير مستخدمي «ويندوز 7»، بأن الوقت قد حان للترقية، حيث قامت الشركة، أخيرا، بإصدار تحديث لنظام Windows 7 تقوم من خلاله بتذكير المستخدمين، بأن فترة دعمها لهذا النظام ستنتهي قريباً.

وقالت الشركة: «بعد عشر سنوات من الصيانة، 14 يناير 2020 سيكون هو آخر يوم تقوم فيه (مايكروسوفت) بإصدار التحديثات الأمنية للحواسيب التي تعمل بنظام Windows 7 SP1».

ومن المفترض بهذه الخطوة، أن تحث «مايكروسوفت» المستخدمين على الترقية إلى أحدث إصدار.

ورغم أن نظام Windows 7 سيستمر في العمل وقابل للاستخدام بعد هذا التاريخ، فإن الشركة لن تقوم بتحديثه بعد ذلك، وهو ما يعني أنه لن يكون هناك المزيد من التحديثات الأمنية للنظام بعد ذلك.

وأوضحت الشركة أنها ستقدم الدعم حتى عام 2023 للمستخدمين الذين يحتاجون إليه، مثل الشركات التي ربما لا تزال تستخدم حواسيب تعتمد على نظام Windows 7. ومع ذلك، يتعين على المستخدمين الذين يحتاجون إلى الدعم الموسع دفع ثمنه.

«غوغل» تغلق تطبيق Inbox

تستعد شركة غوغل لإلغاء تطبيق Inbox، ونقل جميع المستخدمين مرة أخرى إلى خدمة Gmail. فقد تم بالفعل نقل جميع الميزات الفريدة من Inbox، وكانت «غوغل» تنوه بذلك للمستخدمين منذ فترة طويلة.

فابتداء من 2 أبريل، سيتم إيقاف تطبيق Inbox نهائيا في جميع أنحاء العالم. كما أن التطبيق أصبح غير موجود على متجر غوغل بلاي في الوقت الحالي. وفي حال البحث عن Inbox عبر تطبيق غوغل أو مساعد غوغل، فسوف تظهر خدمة Gmail تلقائيا، وهذا يشير إلى أن غوغل تستعد لنقل المستخدمين إلى Gmail.

كلمة السر:

من 7 أحرف و هي اسم بلد يقع في جنوب شرق آسيا.

س	ر	ا	ح	ق	ح	ل	م	ك
ق	ر	ب	ي	ر	ي	ج	ف	ت
ل	ي	ل	د	ج	ذ	و	م	ن
د	و	ل	ة	ط	ر	ا	خ	ا
ط	و	ق	س	ج	و	د	ز	م
ر	ك	ن	ت	س	ا	خ	ر	ش
ة	ر	ا	ب	ع	و	م	و	ل
ب	ل	ا	ح	ة	ر	ا	ف	س
ل	ي	خ	ة	ف	ا	ق	ث	م

تفجير
مزدوج
سفارة
ثقافة
سقوط
خيل
ملحق
حال
نموذج
برق
شرخ
حارس
دليل
عبارة
لوم
استنكر
خارطة
لو

sudoku

تحتوي هذه الشبكة على 9 مربعات كبيرة (3×3)، كل مربع منها مقسم الى 9 مربعات صغيرة. هدف هذه اللعبة ملء المربعات الصغيرة بالأرقام اللازمة من 1 الى 9، شرط عدم تكرار الرقم أكثر من مرة واحدة في كل مربع كبير وفي كل خط أفقي وعمودي.

				6			3	
			9			4		
9		1		5	8		2	
5	1				6		7	
		2		1		5		
	8		5				1	6
	6		2	4		7		8
		9			1			
	7			9				

كلمات متقاطعة

أفقياً:

1 - كرر الطلب – ظهر.
2 - مؤذن الرسول (م) – مفوض.
3 - (عبد الرحمن ...) مؤرخ مصري – حرف أجنبي.
4 - هيئة الإذاعة البريطانية (م) – ندور (م).
5 - جزء الدرهم (م) – سجل.
6 - لوضع الكتب – أرشد (م) – صعوبة.
7 - جزيرة في البحر المتوسط – ضياء.
8 - نغشى – مفكر وأديب سياسي ألماني.
9 - ماركة سيارات – لسان النار.
10 - جمهورية عاصمتها زغرب – خبز يابس.

عمودياً:

1 - الأسهل – مهرجان سينمائي (م).
2 - من دول أميركا الوسطى.
3 - الأراضي الخصيبة – سوء العاقبة (م).
4 - مدينة عراقية (م) – المنحة (م).
5 - جزر في المحيط الهندي (م).
6 - إله – للتفسير.
7 - من الألوان – من المخلوقات (م).
8 - أمر منكر – بكاء بصوت عال.
9 - مطربة كويتية – أسعدتها .
10 - (كريستيان ...) طبيب وأول من زرع قلب بشري – جمع بكف اليد.

10	9	8	7	6	5	4	3	2	1	
■				■				■		1
					■					2
		■								3
			■							4
	■	■				■				5
			■				■			6
■				■					■	7
				■						8
					■					9
		■								10

فلك

الحمل
21 مارس - 19 أبريل

مهنياً: تنفتح أمامك أبواب مغلقة وتستفيد من أجواء مناسبة لتحسين مهنتك.
عاطفياً: تنعم بوضع عاطفي مميز سوف يستمرّ إلى وقت طويل.
اجتماعياً: أحد أفراد العائلة يشقّ طريقه بنجاح يدخل السرور إلى قلبك.
رقم الحظ: 4.

الثور
20 أبريل - 20 مايو

مهنياً: تحصل على نتائج مذهلة بعد إنجازك أحد المشاريع المهمّة.
عاطفياً: يغمرك الفلك بجاذبية قوية تجعلك ملفتًا لأنظار الطرف الآخر.
اجتماعياً: تتوصّل إلى حلّ حول إرث عائلي فيفرح الجميع بالنتيجة.
رقم الحظ: 1.

الجوزاء
21 مايو - 21 يونيو

مهنياً: أمامك فرصة لكسب ماديّ عن طريق مشاركتك في استثمار ما.
عاطفياً: تباشر بقصة حب غير اعتيادية، لكن مستقبلها غامضٌ جداً.
اجتماعياً: تسهل اتصالاتك مع الآخرين وتكفّ الكواكب عن مضايقتك.
رقم الحظ: 2.

السرطان
22 يونيو - 22 يوليو

مهنياً: تتعثّر بعض مساعيك المهنية وتبذل جهوداً إضافية ليتحسن الوضع.
عاطفياً: إذ كنت عزبًا فإنك ستسجّل إعجابًا كبيراً من قبل الغير.
اجتماعياً: أخبار طيبة تأتيك من الخارج يفرح بها جميع أفراد العائلة.
رقم الحظ: 5.

الأسد
23 يوليو - 22 أغسطس

مهنياً: بعض البلبلة في اتصالاتك المهنية فثمة من يخلف في مواعيده.
عاطفياً: لقاءات عاطفية تمتلئ بها مفكرتك بدون الاستقرار على أحد.
اجتماعياً: تثير حولك بعض الغيرة والحسد، لأنك تلقى إعجاب الآخرين.
رقم الحظ: 19.

العذراء
23 أغسطس - 22 سبتمبر

مهنياً: توقّع بعض التطوّرات على صعيد العمل ستأخذ كثيراً من وقتك.
عاطفياً: علاقاتك العاطفية تحت الاختبار وقد يبقى الجيّد منها.
اجتماعياً: تستعيد بهاءك وإشراقك وترجع بفرح إلى أحضان محيطك.
رقم الحظ: 6.

الميزان
23 سبتمبر - 23 أكتوبر

مهنياً: عليك الصبر والتصرف بليونة بانتظار رؤية النور في آخر النفق.
عاطفياً: انتبه من التوتر والتصرّفات العدائية تجاه شريك حياتك.
اجتماعياً: تثير ردة فعل كبرى في العائلة على موقف لم يتوقعه أحد منك.
رقم الحظ: 13.

العقرب
24 أكتوبر - 22 نوفمبر

مهنياً: تخرج للقاء الناس وتصادف اختصاصيا تستفيد منه في مهنتك.
عاطفياً: يوم مربك على الصعيد العاطفي يضعك في موقف حرج جداً.
اجتماعياً: تتكيّف مع ظروف معاكسة وتفعل المستحيل من أجل إشاعة السلام.
رقم الحظ: 7.

القوس
23 نوفمبر - 21 ديسمبر

مهنياً: أحد الزملاء يؤدي دوراً مهمًا في ازدهار أعمالك وتوسيع علاقاتك.
عاطفياً: تسعد ببعض اللقاءات العاطفية وتمارس سحرك بشكل ملفت.
اجتماعياً: حاذر كي لا تقع في خطأ التقدير وتلوم صديقًا مخلصًا لك.
رقم الحظ: 3.

الجدي
22 ديسمبر - 19 يناير

مهنياً: تجنّب الغضب وحاذر التنافر الذي قد يؤدّي إلى سوء تفاهم.
عاطفياً: تستقطب المعجبين والأحباء وتطلّ على مصادفات عاطفية مميزة.
اجتماعياً: يتخّذ بعض المقرّبين موقفًا غير منسجم معك، مما يزعجك كثيراً.
رقم الحظ: 10.

الدلو
20 يناير - 18 فبراير

مهنياً: تسلّح بالثقة بنفسك فأنت قادر على إنجاز العديد من الأعمال.
عاطفياً: يتجاوب الشريك معك ويقف إلى جانبك ويؤدي دوراً مؤازراً لك.
اجتماعياً: قد يضع أحد المعارف العصي في الدواليب، فلا تكترث له.
رقم الحظ: 11.

الحوت
19 فبراير - 20 مارس

مهنياً: تهتمّ بشؤون عملك المالية وتنظر في كيفية دعمها بأحد القروض.
عاطفياً: أظهر بعض الليونة والحنان في معاملتك مع شريك حياتك.
اجتماعياً: تبدو أكثر ارتياحًا إلى محيطك العائلي الذي يدعمك ويشعرك بالأمان.
رقم الحظ: 8.

الحلول

كلمات متقاطعة

■	ن	ا	■	ا	ي	ت	ح	ك	1
ب	ط	ل	ل	ط	ا	■	ل	ب	2
ر	ا	■	ا	ح	ي	ف	ل	ن	3
ي	ف	ل	ن	■	ي	ت	ي	ي	4
ا	■	ن	و	ع	ف	■	ي	ل	5
ح	ع	■	ط	ل	■	ع	ف	ر	6
■	ر	و	ن	■	ا	ط	ا	■	7
ك	ح	ا	■	ا	ل	ل	ط	ن	8
ب	ر	ط	ل	■	ا	ل	ل	ط	9
ح	ر	و	ا	ت	ي	ا	■	ا	10

كلمة السر

كويتنا

sudoku

2	5	7	1	6	4	8	3	9
8	3	6	9	7	2	4	5	1
9	4	1	3	5	8	6	2	7
5	1	3	8	2	6	9	7	4
6	9	2	4	1	7	5	8	3
7	8	4	5	3	9	2	1	6
1	6	5	2	4	3	7	9	8
4	2	9	7	8	1	3	6	5
3	7	8	6	9	5	1	4	2

مهند المطوّع: برامج المسؤولية الاجتماعية نشاط جوهري لدى الشركة

«كيا المطوّع» الراعي الذهبي لمهرجان Extreme Health

في خطوة تهدف إلى تعزيز جهود المسؤولية الاجتماعية الخاصة بالشركة، قامت "كيا المطوّع"، أخيرا، برعاية مهرجان إكستريم هيلث (Extreme Health)، الذي أقيم على حلبة سرب، بتنظيم من فريق نيوتري كير، الذي يتكون من مجموعة من اختصاصيات التغذية، اللاتي أخذن على عاتقهن مسؤولية توعية المجتمع الكويتي من أخطار التغذية غير السليمة وقلة الحركة على الصحة.

وتم تنظيم الفعالية تحت شعار "كويتنا هيا"، لحث المجتمع على أسلوب حياة نشط وصحي.

وقد شمل المهرجان نشاطات متنوعة، مثل: الماراثون، مسابقات مختلفة، وبرامج ترفيهية عائلية، وندوة نقاشية مع مجموعة من الأطباء والمختصين في قطاع التغذية الصحية، وسبل التعامل مع مرض السكري.

وتعكس رعاية "كيا المطوّع" لهذا الحدث أحد توجهات الشركة الاستراتيجية، عبر تفعيل دورها كمؤسسة وطنية رائدة تعي واجبها نحو المجتمع وتطور الخطط، وترصد الميزانيات اللازمة لدعم المبادرات الوطنية، مع التركيز على قطاع الصحة بشكل خاص تحت شعار "كيا المطوّع تهتم بصحتك"، حيث لاقت جهود الشركة السابقة في هذا المجال أعلى درجات الاستحسان والترحيب من قطاعات واسعة من الجمهور.

وقد شاركت "كيا المطوّع" في مهرجان Extreme Health، بصفتها الراعي الذهبي، من خلال عرض مجموعة متنوعة من أحدث موديلات كيا 2019 على المنصة الخاصة بعلامة كيا التجارية، إلى جانب توفير تجربة قيادة للحضور، الأمر الذي لاقى إقبالا واسعا من محبي كيا، خصوصا عشاق السيارات الرياضية السريعة الذين استمتعوا لأقصى الحدود باختبار المواصفات المتفوقة والأداء الذي يحبس الأنفاس لسيارة كيا ستينجر الرياضية على حلبة سرب.

كما تم عرض وتجربة قيادة كل من كيا K900، جوهرة أسطول كيا، السيارة السيدان الكبيرة فائقة الفخامة، بتصميمها الخارجي المدهش وأناقتها ومواصفاتها الداخلية عالية التطور، التي تناسب محبي الرفاهية والتميز، إضافة إلى كيا كادينزا، السيدان الأنيقة والفخمة، وأوبتيما، السيدان التي حصدت العديد من الجوائز العالمية لتصميمها المتميز الذي يميل إلى الرياضي، وكيا سورينتو، سيارة الدفع الرباعي متوسطة الحجم ذات الأداء الاستثنائي، سواء في المدينة أو خارجها، كيا سبورتاج، الكروس أوفر التي تتميز بالحيوية والأناقة، وكيا غراند كرنفال، السيارة العائلية التي تجمع مواصفات الجمال والأمان والراحة التي لا مثيل لها.

وقد علّق مهند أحمد المطوّع، المدير العام لـ"كيا الكويت" على هذه المشاركة بالقول: "إنه لمن دواعي فخر وسعادة إدارة وفريق (كيا المطوّع) المشاركة في هذا الحدث المهم ورعايته، حيث يحث الكويتيين والمقيمين على أرض الكويت على العناية بصحتهم. وقد لا يعلم الكثيرون أن (كيا المطوّع) تعتبر إدارة برامج المسؤولية الاجتماعية كدعم الرياضة والصحة والعمل الخيري نشاطا جوهريا، حيث إننا جزء من نسيج هذا الوطن الحبيب، ولدينا مسؤولية نحو تحقيق الخير والرخاء له".

وقد قام فريق "كيا المطوّع" بالترحيب بالحضور، وتقديم الهدايا لهم، تعبيراً عن امتنان الشركة للدعم الذي تلقاه من فئات متزايدة من عشاق كيا، الأمر الذي توليه الشركة أعلى درجات التقدير والاهتمام، وتعتبره حجر الأساس في النجاحات التي تحصدها عاما بعد عام.

«أولمبيا» يستضيف معرض أطياف من الكويت

أقام نادي الصحافة والنجوم معرض أطياف من الكويت في مجمع أولمبيا التجاري بمنطقة السالمية، بمشاركة العديد من الجهات المساهمة، وبرعاية وحضور الشيخة انتصار المحمد، وبحضور د. جاسم المضف.

شهد المعرض مشاركة مميزة لأعضاء فريق إكسبو965 للمعارض التراثية والحرفية والمبدعين الكويتيين من أصحاب المتاحف الخاصة والحرفيين.

وفي نهاية الفعالية تم تكريم المشاركين بحضور حشد من القنوات الإعلامية والصحافة ومواقع الـ "سوشيال ميديا".

جولة على المعروضات

جانب من المعرض

جمعية علم النفس الكويتية تقيم ملتقاها الشهري

أقامت جمعية علم النفس الكويتية ملتقاها الشهري بحضور رئيستها د. آسيا الجري، والاستشارية التربوية سهيلة سالم الصباح، وأعضاء مجلس الإدارة د. نورية الخرافي، ود. ناصر المويزري، ود. سعود الحربي، ود. حصة الدغيشم، ود. مريم المرزوقي، ود. محمد الخالدي، وعدد من أعضاء الجمعية والمهتمين بالأمور النفسية، وذلك في مقر الجمعية بالشامية.

وكانت ضيفة الملتقى د. سميرة إسحاق، التي ألقت محاضرة متميزة بعنوان (الوسطية... والتوازن النفسي) وتحدثت عن أهمية تعزيز وتنمية أسلوب الوسطية في حياة الفرد، وتأكيد مبدأ التوازن النفسي والوصول إلى الاعتدال في شخصية الفرد، ودور التربية والتنشئة الأسرية في تحقيق التوازن النفسي للأبناء، وأيضاً دور البيئة الخارجية ووسائل التواصل الاجتماعي في تغيير الاتجاهات والأفكار والسلوك.

وتم فتح النقاش حول هذا الموضوع من الحضور وفي نهاية اللقاء شكرت د. الجري للحاضرين حرصهم على حضور الملتقى الشهري للجمعية، في حين قام أعضاء مجلس الإدارة بتكريم وشكر د. إسحاق على تلك المحاضرة المتميزة.

جانب من المحاضرة

صورة جماعية أثناء تكريم د. سميرة إسحاق

«ثريلر لايف» يستحضر أعمال جاكسون بحضور جماهيري كبير

العرض استمر 3 أيام على المسرح الوطني بمركز جابر

استحضر «ثريلر لايف» لوحات فنية مفعمة بالحيوية والمتعة الإبهار، مستمدة من إرث ملك البوب الراحل مايكل جاكسون.

ضمن فعاليات موسم (2018 - 2019)، لمركز الشيخ جابر الأحمد الثقافي، تحت شعار «جسور ثقافية»، أقيم عرض «ثريلر لايف» (Thriller Live) طوال 3 أيام على خشبة المسرح الوطني بمركز جابر الأحمد الثقافي.

وقد تم استحضار لوحات فنية متقنة مفعمة بالحيوية والمتعة الإبهار، مستمدة من إرث الأسطورة العالمية الراحل مايكل جاكسون، وسط حضور جماهيري غير مسبوق.

فالعرض البريطاني الضخم «ثريلر لايف» قام بزيارته الأولى لدولة الكويت بعد سلسلة من العروض الفنية المبهرة في عدد من عواصم العالم المختلفة في أوروبا والشرق الأوسط وغيرها.

ليلة فريدة

اتسم العرض الغنائي الموسيقي الراقص بالدقة والحرفية والجاذبية والمهارة والإتقان، عوامل صنعت الشغف والإمتاع والانسجام والتفاعل مع كل فقراته المتنوعة، في ليلة من الليالي الفريدة والمتميزة، حيث صال وجال فريق «ثريلر لايف» على خشبة المسرح، عبر رحلة موسيقية شائقة مع أعمال ملك البوب العالمي الراحل مايكل جاكسون، الذي امتدت مسيرته إلى 45 عاما من الحضور والنجومية والانتشار.

أشهر الأغنيات

وكان الاستعراض مفعما بالحياة والفن، إذ جمع الراقصين والراقصات والمغنين والمغنيات الذين قدموا أعمال جاكسون الخالدة في أذهان جمهوره وعشاق فنه وصوته، ما بين الغناء والاستعراض، مدفوعا بالمشاهد التلفزيونية والمؤثرات الصوتية والمتعة البصرية بلمسات من المصمم العالمي غاري لويد، الذي يمتلك سجلا حافلا بالحضور والجوائز.

جمع العرض على مدى ساعتين متتاليتين فصلت بينهما استراحة قصيرة، قائمة من أشهر وأجمل أغنيات وموسيقات البوب والروك والديسكو، ومن بينها «سموث كريمنال، وبيلي جين، وديرتي ديانا، وباد، وثريلر، ودينجيراس، ذي دونت ريلي كير أباوت أس»، فالفريق الغنائي والاستعراضي استطاع أن يلاقي تفاعلا وإعجابا منقطع النظير من الحضور الجماهيري الكبير.

حلّق الاستعراض البريطاني في خيال إبداعات جاكسون، مستلهما حضوره ومحطاته المتنوعة بالغناء والرقص، ومحاكيا إرثا فنيا عالميا عريقا، لا تزال الأجيال المتعاقبة تنهل منه، رغم رحيله منذ ما يقارب 10 سنوات، فكانت توليفة متناغمة احتفت بتلك المسيرة، التي كانت محط الإعجاب والأنظار العالمية.

ألين جسّد «جاكسون»

جسد المغني الرئيسي للعرض، كيران ألين، شخصية مايكل جاكسون على خشبة المسرح، ليحظى بالتفاعل والتصفيق، فقد جسد تلك الشخصية بكل صورتها البهية الحقيقية، إلى جانب مشاركة المغنيتين اينا سيدو، وليتيسيا هكتور، والمغنين: تريس كنيدي، وبريت كوينتن، وروري تايلور، ونيك جيمس، إضافة إلى مشاركة راقصين وراقصات، وقاد الفريق الموسيقي أندي أرنولد، مع مجموعة من العازفين على آلات الغيتار والطبول، وفريق في الإضاءة والأزياء والصوت.

من استعراض «ثريلر»

خبريات

«رازي» يفوز بجائزة فيلم فير الهندية

حاز الفيلم الهندي «رازي»، الذي تقوم ببطولته الممثلة عليا بهات، جائزة فيلم فير السينمائية لأفضل فيلم لعام 2019.

وفازت بهات بجائزة أفضل ممثلة في دور رئيسي عن دورها بفيلم «رازي»، ونال الممثل رانبير كابور جائزة أفضل ممثل في دور رئيسي عن دوره في فيلم «سانجو».

وتمكنت الممثلة نينا جوبتا من الفوز بجائزة النقاد لأفضل ممثلة عن دورها في فيلم «بادهاي هو».

وحاز الممثل رانفير سينج جائزة النقاد لأفضل ممثل في دور رئيسي عن دوره في فيلم «بادمافاتي». وفازت المخرجة ميجنا جولزار بجائزة أفضل مخرج عن فيلم «رازي».

ونال الممثل فيكي كوشال جائزة أفضل ممثل مساعد عن دوره في فيلم «سانجو».

وتمكنت سوريخا سكري من الفوز بجائزة أفضل ممثلة مساعدة عن دورها في فيلم «بادهاي هو».

(د ب أ)

عرض فيلم «يوم العرض» 3 أبريل المقبل

طرحت الشركة المنتجة برومو فيلم «يوم العرض»، في صفحة الشركة على فيسبوك، وموقع يوتيوب، عقب انتهاء عمليات المونتاج والمكساج للفيلم، المقرر عرضه 3 أبريل المقبل.

و«يوم العرض» هو فيلم إثارة وتشويق، بطولة إيهاب فهمي، أحمد صيام، حسام الجندي، ندى بهجت، كلوديا حنا، محمد السعدني، محمد الغريب، أحمد فاروق، محمد العزب، محمد عبدالجواد، رضا إدريس، منير مكرم، بهاء الخطيب، رامي اوريج، الطفلة مريم عمرو، وفكرة وإخراج بيبرس الشهاوي.

محمد الخضر: تكريم عبدالحسين والرواد بعد غد

ضمن فعاليات «الكويت مركز عربي للنص المسرحي»

● فادي عبدالله

عقد رئيس اللجنة العليا لمهرجان الكويت مركز عربي للنص المسرحي المخرج محمد الخضر مؤتمرا صحافيا بمناسبة انطلاق فعاليات المهرجان بعد غد، والذي سيقام برعاية وزير الإعلام محمد الجبري، على خشبة مسرح عبدالحسين عبدالرضا، وشارك فيه رئيس لجنة فحص النصوص د. جلال آل رشيد، وعضو اللجنة المنظمة العليا د. انطون بارا، وأداره الزميل عبدالمحسن الشمري.

واستهل الخضر المؤتمر مثمنا رعاية وزير الإعلام للمهرجان التي تساهم بشكل كبير في نجاح المهرجان وتقدمه، من أجل الارتقاء بالحركة الفنية عامة والمسرحية خاصة في الكويت والوطن العربي، وتشجيع شباب المبدعين على تقديم إبداعاتهم والتعبير عن رؤاهم الفنية.

ولفت إلى الجهود التي يبذلها الأمين العام المساعد لقطاع الفنون بالمجلس الوطني للثقافة والفنون والآداب د. بدر الدويش لدعم دورات المهرجان المتعاقبة، والتي كان لها أطيب الأثر في نجاحه، مضيفا أن هذه الدورة تحمل اسم رمز كبير من رموز الفن بالكويت والخليج هو الفنان الراحل عبدالحسين عبدالرضا الذي قدم فنا خالدا استطاع من خلاله أن يتربع على عرش القلوب.

وهنأ الخضر الفائزين بالجوائز، لافتا إلى أن هذه الجوائز مقدمة من اللجنة العليا للمسرح، ود. مصطفى بهبهاني، ونجاح العنزي. وبين أن برنامج الحفل سيتضمن كلمة راعي الحفل وكلمة الفنانين المكرمين، وكلمة رئيس اللجنة العليا للمهرجان، وكلمة د. بشار عبدالحسين عبدالرضا، ثم كلمة إبراهيم البغلي، ليتم بعد ذلك عرض فيلم وثائقي عن الراحل وإنجازاته، وأخيرا توقيع بروتوكول التآخي بين المؤسسة الوطنية للإنتاج الفني في الكويت ومهرجان المسرح العربي في القاهرة وتكريم الفنانين الرعاة والفائزين بالجوائز.

كما كشف الخضر عن إقامة ندوة فكرية مسرحية يشارك فيها د. عمرو دوارة من مصر، ود. عثمان عبدالمعطي من مصر، ود. انطون بارا من سورية، وتناقش الوضع المسرحي العربي، وكيفية النهوض والارتقاء به، وسبل التعاون والتآخي بين المهرجانات المسرحية العربية.

وأشار د. انطون بارا إلى أن حفل الافتتاح سيتضمن فيلما تسجيليا وثائقيا عن الفنان الراحل عبدالحسين عبدالرضا، يتناول جوانب من سيرته العطرة، ومنها أجزاء بصوته شخصيا، وأهم الأعمال التي قدمها وشهادات رفاق دربه من كبار الفنانين الذين عاصروه.

وقال رئيس لجنة فحص وتحكيم النصوص د. جلال آل رشيد، إن النصوص الفائزة في مسابقة النص المسرحي تتمتع بقوة البناء الدرامي.

عبدالحسين عبدالرضا

بارا والخضر في المؤتمر

«Black and White» يفوز بتصويت الجمهور في «Arabs Got Talent»

منح الجمهور أصواته لفريق «Black and White» من المغرب، بينما حظي فريق «أكاديمية جلهوم للجمباز» من مصر باختيار لجنة التحكيم في أولى الحلقات المباشرة من برنامج «Arabs Got Talent» بموسمه السادس على «MBC»، وبذلك ضمن الفريقان مكانين لهما في نهائي البرنامج، ضمن حلقة تميزت بانطلاقة فنية مبهرة مع لوحة استعراضية ملأت المسرح حيوية وتفاعلا جماهيريا.

بدورهما، أوضح مقدما البرنامج قصي خضر وريا أبي راشد أن اثنين فقط من المشتركين سينتقلان إلى الحلقة النهائية من كل أسبوع، أحدهما من اختيار الجمهور والثاني تختاره اللجنة من بين المشتركين الحاصلين على المركزين الثاني والثالث من تصويت الجمهور، وبذلك سيتأهل 10 فقط للحلقة النهائية من مجموع 40 موهبة تتنافس في مرحلة العروض المباشرة.

وفي الختام وقف المشتركون على المسرح في انتظار إعلان النتيجة، وحصل فريق «Black and White» على أعلى نسبة تصويت من الجمهور، بينما احتل المرتبتين الثانية والثالثة ضياء حمصي وفريق أكاديمية جلهوم.

ومنح حلمي صوته لأكاديمية جلهوم، وصوتت نجوى لضياء، ليحسم علي بصوته النتيجة لمصلحة أكاديمية جلهوم للجمباز، وبالتالي تأهل فريق «Black and White» من المغرب، وفريق «أكاديمية جلهوم للجمباز» من مصر إلى الحلقة الختامية.

«ناني» تختتم فعاليات مهرجان «أجيال المستقبل 30»

حضور كبير توافد على مسرح عبدالحسين عبدالرضا لمشاهدة العرض

اختتمت مساء أمس الأول فعاليات مهرجان «أجيال المستقبل» في دورته الـ30، الذي نظمه المجلس الوطني للثقافة والفنون والآداب.

من العرض المسرحي «ناني»

بحضور غفير من الأطفال، اختتم مهرجان أجيال المستقبل الموجه للأطفال والناشئة دورته الـ30 مساء أمس الأول، بعرض مسرحية «ناني»، التي أسدلت الستار على المهرجان، الذي ينظمه المجلس الوطني للثقافة والفنون والآداب.

وما ميز المسرحية، التي احتضنها مسرح عبدالحسين عبدالرضا، وألفتها نوار القريني وحنان شهاب، التواصل المباشر مع الأطفال من خلال تناول قيم تربوية متنوعة ليتحلى بها الطفل ضمن قالب كوميدي وحوارات بسيطة تصل إلى قلب الطفل قبل عقله.

وتضمن العرض أغنيات جميلة للاطفال تفاعل معها الجمهور، الذي انبهر بدوره بمجموعة من الخدع البصرية التي مزجها المخرج محمد الشطي مع باقي عناصر العرض وفق رؤيته.

وتدور أحداث المسرحية حول أسرة مكونة من أب وأم وأطفالهما، وتضطر الأم إلى السفر مع والدتها، مرافقة إياها في رحلة علاج، وتوصي الأب برعاية الأبناء، لكن الأطفال يبدأون مشاغبة الأب والعاملين في المنزل الذين لا يستطيعون تعليمهم أو السيطرة عليهم.

ويحاول الأب إيجاد مربية لهم لكن دون جدوى بحجة أنهم أطفال مشاغبون، ثم تأتي الشخصية الخيالية (ناني)، التي تمتلك قدرات خارقة وتعطي وعدا للأب بأنها الوحيدة القادرة على تعليم أبنائه ورعايتهم، وفعلا تحول الأطفال من المشاغبة إلى التعليم والحفاظ على النظافة.

وتهدف المسرحية إلى تعليم الطفل كيف يكون مسؤولا عن نفسه، ويحافظ على بيته وأسرته، ويتعلم الالتزام والمحافظة على النظافة والالتزام بالمواعيد، واحترام الصغير قبل الكبير، لتشكل رسالة تربوية تعليمية.

والمسرحية من بطولة صمود الكندري، وإيمان الحسيني، وميثم بدر، وعزيز بهبهاني، وجنى الفيلكاوي، ورهف محمد، وإيمان فيصل، وخالد الأحمد، وعبدالله هيثم، وليالي دهراب.

وتضمن المهرجان، الذي انطلق 14 الجاري، العديد من الأنشطة والفعاليات الموجهة للأطفال وأولياء أمورهم، واستهدفت خلق بيئة ثقافية مرحة لهم، تساعدهم في اكتشاف مواهبهم وتنمية مهاراتهم بكل مفيد.

وشهد المهرجان العديد من الفعاليات والمحاضرات والبرامج الثقافية وورش العمل الموجهة للناشئة والأطفال، منها ورش لصناعة الأقنعة وصناعة الورود الورقية، والرسم بالصمغ الحراري، وتزيين العلب والتصوير الفوري الرقمي، إضافة إلى محاضرات توعوية، ومعرض المتحف العلمي، ومعرض المبرة التطوعية البيئية.

(كونا)

العرض تضمن أغنيات جميلة للاطفال تفاعل معها الجمهور

IKARUS إيكاروس
PETROLEUM INDUSTRIES للصناعات النفطية

تذكير

لحضور اجتماع الجمعية العامة غير العادية

يسر مجلس إدارة شركة إيكاروس للصناعات النفطية ش.م.ك.م دعوة السادة المساهمين الكرام لحضور اجتماع الجمعية العمومية غير العادية المقرر عقدها يوم الاثنين الموافق 1/4/2019 الساعة 11:00 صباحاً - قاعة (رئيسية 3) - الدور الأرضي- الهيئة العامة للصناعة - منطقة الوزارات - الشهداء.
ويتضمن جدول الأعمال ما يلي:

جدول أعمال الجمعية العمومية غير العادية:

1 - الموافقة على توصية مجلس الإدارة بتخفيض رأس مال الشركة بمبلغ 11,812,500 د.ك أو 15 %. ويتم التخفيض على النحو التالي:
- إلغاء أسهم الخزينة والبالغ عددها 7,925,918 سهما وبمبلغ -/792,592 د.ك والذي يمثل القيمة الاسمية لها.
- تخفيض رأس المال بمبلغ 11,019,908 د.ك بإلغاء عدد أسهم يبلغ 110,199,082 سهما.
- إطفاء الزيادة في تكلفة أسهم الخزينة البالغ -/242,522 د.ك في الأرباح المحتفظ بها.
2 - الموافقة على تعديل المادة رقم (6) من عقد التأسيس والمادة رقم (5) من النظام الأساسي للشركة والخاصة برأسمال الشركة لتصبح كالتالي:
النص قبل التعديل:
حدد رأس مال الشركة بمبلغ 78,750,000 د.ك (ثمانية وسبعون مليونا وسبعمائة وخمسون ألف دينار كويتي) موزعة على 787,500,000 سهم (سبعمائة وسبعة وثمانون مليونا وخمسمائة ألف سهم) قيمة كل سهم مائة فلس وجميع الأسهم نقدية.
النص بعد التعديل:
حدد رأس مال الشركة بمبلغ 66,937,500 (ستة وستون مليونا وتسعمائة وسبعة وثلاثون ألفا وخمسمائة دينار كويتي) موزعة على 669,375,000 (ستمائة وتسعة وستون مليونا وثلاثمائة وخمسة وسبعون ألف سهم) وبقيمة 100 فلس لكل سهم وجميع الأسهم نقدية.
3 - الموافقة على تفويض مجلس الإدارة بالتصرف في كسور الأسهم الناتجة عن تخفيض رأس المال.

والله ولي التوفيق...

مجلس الإدارة

• يرجى من السادة المساهمين مراجعة الشركة الكويتية للمقاصة على العنوان التالي: شرق - شارع الخليج العربي - برج أحمد الدور الخامس (هاتف: 22464585). وذلك لاستلام بطاقة الحضور وجدول الأعمال وذلك أثناء ساعات العمل الرسمية.

«لقاء القاهرة»: شراكة اقتصادية... وتنسيق سياسي

البرلمان المصري يقر التعديلات الدستورية منتصف أبريل... ومخاوف من حل المجلس بعد الاستفتاء

القاهرة - رامي إبراهيم

عُقدت في العاصمة المصرية القاهرة قمة ثلاثية بين الرئيس عبدالفتاح السيسي وملك الأردن عبدالله الثاني، ورئيس الوزراء العراقي عادل عبدالمهدي، في حين أعلن البرلمان المصري أنه سينتهي من إقرار التعديلات الدستورية منتصف أبريل المقبل وسط مخاوف لدى النواب من احتمال حل المجلس بعد الاستفتاء.

قبل أيام من انعقاد القمة العربية في تونس، ركزت قمة ثلاثية جمعت الرئيس المصري عبدالفتاح السيسي والعاهل الأردني الملك عبدالله الثاني ورئيس الحكومة العراقية عادل عبدالمهدي على التعاون الاقتصادي بعد هزيمة تنظيم «داعش» بما فيها حصول الشركات المصرية على حصة من عقود إعادة إعمار العراق، وتكثيف الدراسة لتسريع مشروع مد أنبوب نفطي من مدينة البصرة عبر الأراضي الأردنية وصولاً إلى جنوب سيناء.

ولم يتطرق بيان صادر عقب القمة إلى مشروع الأنبوب النفطي الهادف إلى تصدير النفط العراقي إلى إفريقيا، الذي تم توقيع الاتفاق الخاص به في عام 2014، لكن مصادر مطلعة أكدت أن الموضوع كان مطروحاً على القادة في ضوء تراجع خطر الجماعات الإرهابية في العراق وسيناء.

وأفاد البيان بأن القادة ناقشوا تعزيز التكامل والتعاون الاقتصادي بين الدول الثلاث، عبر تطوير المناطق الصناعية المشتركة، والتعاون في قطاعات الطاقة والبنية التحتية وإعادة الإعمار.

وأضاف أن القادة الثلاثة استعرضوا «آخر التطورات التي تشهدها المنطقة، مؤكدين عزمهم على التعاون والتنسيق الاستراتيجي بينهم، ومع سائر الأشقاء العرب، لاستعادة الاستقرار في المنطقة، والعمل على إيجاد حلول لمجموعة الأزمات التي تواجه عدداً من البلدان العربية وعلى رأسها القضية الفلسطينية، قضية العرب المركزية».

واكدوا دعمهم لـ «حصول الشعب الفلسطيني على كل حقوقه المشروعة، بما فيها إقامة دولته على ترابه الوطني وعاصمتها القدس الشرقية وفق قرارات الشرعية الدولية والمرجعيات المعتمدة».

وأوضح البيان أن القادة الثلاثة سيعملون كذلك على إيجاد حلول لـ «الأزمات في سوريا وليبيا واليمن».

كما أكد القادة الثلاثة «أهمية مكافحة الإرهاب بكل صوره ومواجهة كل من يدعم الإرهاب بالتمويل أو التسليح أو توفير الملاذات الآمنة والمنابر الإعلامية».

ولم يتطرق القادة إلى موقف الرئيس الأميركي دونالد ترامب الأخير، الذي قال في تغريدة على تويتر الخميس، إن الوقت حان للاعتراف بسيادة إسرائيل على الجولان.

ولكن الرئيس المصري والعاهل الأردني ورئيس الوزراء العراقي عبروا عن «التطلع لأن تؤدي القمة العربية القادمة في تونس لاستعادة التضامن وتعزيز العمل المشترك في إطار جامعة الدول العربية»، من دون مزيد من التفاصيل.

وكان رئيس الوزراء العراقي التقى نظيره المصري، مصطفى مدبولي، فضلاً عن لقائه الأمام الأكبر، أحمد الطيب، شيخ الجامع الأزهر الذي عبر عن رغبته في زيارة النجف الأشرف مقر المرجعية الشيعية العليا في العراق.

التعديلات الدستورية

إلى ذلك، أصدر مجلس النواب المصري، صباح أمس، بياناً عاجلاً حول جدول الإجراءات البرلمانية المتبعة لنظر مقترح التعديلات الدستورية. وأكد أن من المتوقع أن تنتهي هذه الإجراءات داخل المجلس في حدود منتصف شهر أبريل، لتتولى الهيئة الوطنية للانتخابات دعوة الناخبين للاستفتاء عليها حال موافقة المجلس عليها بالأغلبية المطلوبة.

وذكر البيان، أن لجنة الشؤون الدستورية والتشريعية برئاسة رئيس مجلس النواب، عقدت بدءاً من 20 مارس جلسات للحوار المجتمعي، خصصت لاستطلاع الآراء في التعديلات الدستورية المطروحة، إذ من المقرر أن تستمر تلك الجلسات على مدار أسبوعين، وسيتم استكمال جلسات الحوار المجتمعي مع جميع فئات المجتمع المصري.

وأوضح أنه سيتم عقد جلسات يومي الأربعاء والخميس المقبلين، سيتم خلالهما الاستماع إلى رجال السياسة ورؤساء الأحزاب، ورجال الأعمال وممثلي المؤسسات المالية والاقتصادية وعدد من الشخصيات العامة وممثلي المجتمع المدني.

وأوضح البيان، أن لجنة الشئون الدستورية والتشريعية، ستقوم بعد انتهاء الحوار المجتمعي بالمداولة وصياغة المواد الدستورية محل التعديل في الشكل النهائي، وتعد تقريرا للعرض على الجلسة العامة للمجلس للتصويت النهائي عليها والذي تتطلب الموافقة علية توافر أغلبية ثلثي عدد الأعضاء ونداء بالاسم.

مخاوف النواب

في سياق متصل، أبدى عدد من أعضاء مجلس النواب تخوفاتهم بشأن إمكانية حل مجلس النواب عقب تمرير التعديلات الدستورية، لإجراء انتخاباته بالتزامن مع إجراء انتخابات مجلس الشيوخ الذي سيتم تشكيله بموجب التعديلات، لا سيما في ظل الاستياء بالشارع من غياب الدور الرقابي للبرلمان.

وبحسب مصادر برلمانية، عبر هؤلاء النواب عن مخاوفهم لرئيس المجلس، علي عبدالعال، الذي أكد أن الأمر ليس مطروحاً، قائلاً: «لم يرد في التعديلات المطروحة عليه، ما يلزم رئيس الجمهورية بحل المجلس، خصوصاً أنه لم يتبق سوى عام واحد على انتهاء الدورة البرلمانية».

وأضافت المصادر، أن عبدالعال أكد للنواب أن انتخابات مجلس النواب المقبل ستكون من خلال نظام القائمة المغلقة بنسبة 75 في المئة، مع تخصيص نسبة 25 في المئة فقط للنظام الفردي.

مكاسب شعبية

إلي ذلك، وفي مؤشر علي رغبة الحكومة في رفع أسهمها قبل تمرير التعديلات الدستورية، قال مجلس الوزراء إن الحكومة لن تطعن على قرار المحكمة الإدارية العليا، بإلغاء قرار وزيرة السياحة، بفرض رسوم تكرار على أداء العمرة وتحديد أعداد المعتمرين، وقالت وزيرة السياحة، رانيا المشاط، في بيان صحافي أمس، أن الوزارة ملتزمة بتنفيذ حكم القضاء الإداري، وحريصة على تنفيذ أحكام القضاء واجبة النفاذ، إعلاء لمبدأ سيادة القانون واحتراماً لحجية الأحكام القضائية.

مقاطعة الـ«بي بي سي»

في سياق منفصل، أفادت «الهيئة العامة للاستعلامات» المصرية بأنها استدعت مديرة مكتب هيئة الإذاعة البريطانية «بي.بي.سي» بمصر بعد تقرير وصفته الهيئة بـ«التحريضي» وحمل عنوان حملة «اطمن انت مش لوحدك» تجدد دعوتها للتظاهر ضد السيسي.

وانتقدت الهيئة ما تضمنه التقرير عن وجود «مظاهرات تجتاح مدناً وقرى مصرية استجابة لدعوة» أحد المذيعين التابعين لجماعة «الإخوان».

وانتقدت عدم احتوائه «على أي تعليق لأي مسؤول مصري». ودعت الهيئة «جميع المسؤولين المصريين ومختلف قطاعات النخبة المصرية إلى مقاطعة هيئة الإذاعة البريطانية والامتناع عن إجراء أي مقابلات أو لقاءات إعلامية مع مراسليها ومحرريها، حتى تعتذر رسمياً عن التقرير».

السيسي وعبدالمهدي وعبدالله الثاني في القاهرة أمس (أ ف ب)

سلة أخبار

اتفاقية دفاعية بين مسقط وواشنطن

وقعت سلطنة عمان والولايات المتحدة أمس اتفاقية إطارية في مجال الخدمات اللوجستية بين وزارتي الدفاع في كلا البلدين. وذكرت وكالة الأنباء العمانية أن الاتفاقية تسمح للقوات الأميركية بالاستفادة من التسهيلات المقدمة في بعض موانئ ومطارات السلطنة، أثناء زيارة السفن والطائرات العسكرية وخاصة في ميناء الدقم.

ووقع الاتفاقية من الجانب العماني الأمين العام بوزارة الدفاع محمد الراسبي، ووقعها عن الجانب الأميركي سفير الولايات المتحدة لدى عمان مارك جي سيفرز.

أمطار غزيرة وبرَد بالإمارات

سقطت أمطار غزيرة مصحوبة بحبات البرد، أمس، على مناطق متفرقة من الإمارات، في وقت شارف فصل الشتاء على الانتهاء، ليبدأ فصل الصيف الحار في مختلف مناطق الخليج. وشهدت إمارتا أم القيوين والفجيرة، وغيرهما من المناطق، صباح أمس، سقوط أمطار غزيرة مصحوبة ببرد كثيف، حيث تداول ناشطون على مواقع التواصل الاجتماعي مقاطع فيديو للأمطار والبرد، بينما حذرت مواقع تواصل رسمية السائقين ودعتهم إلى توخي الحيطة والحذر على الطرقات.

المغرب: الشرطة تفض مسيرة للمعلمين

ذكرت تنسيقية للأساتذة المتعاقدين في المغرب أن تدخل الأمن لمنع مسيرة احتجاجية لهم خلف عددا من الإصابات بصفوفهم، في وقت متأخر من ليل السبت - الأحد، في العاصمة الرباط. واستعملت الشرطة خراطيم المياه لمنع المحتجين من تنظيم مسيرة احتجاجية واعتصام أمام مبنى البرلمان. وتظاهر آلاف الأساتذة المتعاقدين، في وقفات ومسيرة احتجاجية، أمس الأول، واستمر بعضها إلى وقت متأخر، بعدد من المدن، بينها فاس وتطوان ومكناس، لمطالبة الحكومة بالدمج في الوظيفة العمومية.

«المقارحة» تتظاهر لإطلاق رئيس استخبارات القذافي

تظاهر أفراد في قبيلة عبدالله السنوسي، الرئيس السابق للاستخبارات العسكرية الليبية، إبان حكم الزعيم الراحل معمر القذافي، أمس الأول، في العاصمة طرابلس، مطالبين بالإفراج عنه، لـ«أسباب صحية».

واعتبرت قبيلة «المقارحة»، التي ينتمي إليها السنوسي، الصادر بحقه حكم بالإعدام، في بيان، أن الإفراج عنه «يعتبر دعما قويا لتحقيق المصالحة الوطنية والسلم الأهلي».

ملياردير إسرائيلي يسعى إلى تطوير «غاز مصر»

في خطوة تعزز توجه القاهرة نحو إعادة تصدير الغاز المسال بعد توقفها منذ 2014، في ظل نقص الإمدادات المحلية، أفادت وكالة «بلومبرغ» بأن شركة «ديلك دريلينغ» الإسرائيلية، التي يسيطر عليها الملياردير الإسرائيلي يتسحاق تشوفا، تدرس الاستحواذ على حصة في مصنع إدكو أو دمياط، والتي تشغلهما شركتا «شل» الهولندية، و«يونيون فينوسا» الإسبانية على التوالي.

وأضافت الشركة في بيانها السنوي، أمس الأول، أن من بين الخيارات الأخرى شراء سعة في المصنعين وليس حصصاً، أو الحصول على خدماتهما في إسالة الغاز.

وفي حال نجحت «ديلك» في إتمام الصفقة، فإنها ستعد بمنزلة الإشارة الأقوى على أن إسرائيل ومصر تتحركان إلى ما هو أبعد من التعاون الأمني، باتجاه علاقات اقتصادية أعمق.

إلى ذلك، نفى رئيس الوزراء الإسرائيلي بنيامين نتنياهو مزاعم أنه تربح من بيع غواصات ألمانية إلى مصر في مقابلة حية نادرة مع القناة 12 الإسرائيلية، مساء أمس الأول، معتبرا أن الاتهامات «موجة من الأكاذيب السياسية».

وأضاف أنه وافق على بيع الغواصات بسبب «أسرار دولة» لا يعرفها سوى القليل من الأشخاص.

لكن يائير لابيد، الشخصية الثانية في تحالف «أزرق أبيض» المنافس لنتنياهو في الانتخابات المقررة في 9 أبريل المقبل، هاجمه، وقال إنه كان يناقض نفسه عند حديثه عن الموافقة على بيع الغواصات دون إبلاغ كبار مسؤولي الدوائر الأمنية في إسرائيل.

وأوضح في تصريحات أمس: «سُئل نتنياهو مرارا وتكرارا، وكان يقول إنه لم يعط إذنا بالبيع، وفجأة وتحت الضغط ونتيجة للارتباك اعترف».

وتدور شكوك واتهامات بالفساد حول شخصيات مقربة من نتنياهو في الصفقة المثيرة للجدل داخل الدولة العبرية.

العراقيون يتخوفون من كارثة جسور بعد فاجعة العبّارة

• البرلمان يقيل محافظ نينوى • 3 إرهابيين يفجّرون أنفسهم في سنجار

بعد فاجعة عبارة الموصل قبل 5 أيام التي أدت الى مقتل أكثر من 120 عراقيا معظمهم من النساء والأطفال، نشر نشاطون عراقيون على مواقع التواصل الاجتماعي صورا وتحذيرات من فواجع أخرى قد يسببها انهيار جسور إذا لم يتم معالجتها بشكل عاجل.

وفي الموصل، المدينة المنكوبة بفاجعة عبّارتها، نشر ناشطون موصليون كتابات وصورا عن حالة جسر السويس، المعروف في المدينة، وتساءلوا: «هل نحن أمام كارثة جديدة؟

وشدد ناشطون من الموصل على ضرورة أخذ العبرة من كارثة العبّارة، وإعادة النظر في قوانين متابعة السلامة وصيانة المنشآت، ونشروا صورا تظهر الجسر وعليه سلسلة حديدية قالوا ان إحدى مساند الجسر الكونكريتية قد ربط بها.

وفي البصرة جنوب البلاد، كتب ناشط بصري عن جسر يربط قضاء الزبير بمركز المحافظة، تعبر عليه يوميا آلاف السيارات كونه الوحيد الذي يعبر عليه أهالي الزبير والشعيبة والرميلة الجنوبية والشمالية والبرجسية وسفوان وخور الزبير وأم قصر وخور الزبير، محذراً من أن آلاف العجلات الثقيلة والخفيفة تمر عليه يوميا، وذات يوم سيكون مصير أهل هذه المناطق كمصير أبرياء العبّارة لعدم وجود الصيانة.

وفي محافظة كركوك نشر ناشطون من قضاء طوز خورماتو صورا لجسر حيوي في القضاء، يقع على الطريق الرئيسي الرابط بين بغداد وكركوك.

ويروي ناشطو طوز خورماتو قصة الجسر الذي انهار قبل نحو 3 اشهر بسبب السيول، وتم تحويل سير المركبات الى الطرف الآخر من الطريق. وشدد الناشطون على أن الجسر الثاني الذي يجاوره أيضاً معرض للانهيار، بسبب تآكل أساسه، كما نشروا صورا تظهر مدى تآكل الجسر.

ويقول ناشطو طوز خورماتوز إن 3 اشهر مرت ولا يزال الجسر دون صيانة، محذرين من تعرّض حياة المواطنين للخطر يومياً في محافظة غنية مثل كركوك. أما في العاصمة بغداد، فيحذر البغداديون من وضع الجسر العائم بين الكريعات والكاظمية، حيث تمر عليه أعداد هائلة من المواطنين، سيما مع قرب زيارة الإمام الكاظم الاسبوع المقبل.

عاملو إغاثة عراقيون ينتشلون العبارة الغارقة في دجلة قبالة الموصل أمس الأول (أي بي ايه)

البرلمان العراقي

الى ذلك، وافق البرلمان العراقي أمس على إقالة محافظ نينوى نوفل العاكوب، بعد حادثة غرق العبّارة. كما صوّت البرلمان بالموافقة على إقالة نائبي المحافظ. ويمكن للعاكوب الطعن على القرار أمام القضاء. وكان رئيس الوزراء عادل عبدالمهدي قد كتب في رسالة إلى رئيس البرلمان: «للإهمال والتقصير الواضحين في أداء الواجب والمسؤولية، ووجود ما يدل من تحقيقات تثبت التسبب بالهدر بالمال العام واستغلال المنصب الوظيفي، نقترح عليكم إقالة المحافظ ونائبيه».

كما صوّت البرلمان على قرار ينص على «إكمال التحقيقات الأصولية بخصوص العبّارة ومحاسبة المقصرين، واعتبار ضحايا الحادث شهداء وتعويضهم مع ضمان حق ذويهم باللجوء الى القضاء، مع إضافة كافة القضايا الفساد المالي والإداري وحسم الدعاوى المشار اليها وإعلام المجلس بالإجراءات المتخذة».

في سياق آخر، أعلن مسؤول عسكري عراقي، أمس، أن 3 انتحاريين فجّروا أنفسهم بعدما حاصرتهم القوات العراقية قرب قضاء سنجار في شمال غرب العراق قرب الحدود مع سورية، وذلك غداة إعلان القضاء على آخر معقل لتنظيم «داعش» في الباغوز السورية.

(بغداد - وكالات)

نصرالله يرد غداً على مواقف بومبيو النارية

بيروت - ريان شربل

تتجه الأنظار إلى كلمة الأمين العام لـ «حزب الله» حسن نصرالله، غداً، والتي تتناول آخر التطورات السياسية في لبنان والمنطقة.

وتكتسب كلمة نصرالله أهمية في هذا التوقيت، غداة زيارة وزير الخارجية الأميركي مايك بومبيو الى لبنان، التي أطلق خلالها هجوماً عنيفا على الحزب.

ووسط صمت رسمي عن تصريح بومبيو بأن كل المسؤولين الذين التقاهم عبّروا عن تأييدهم لتحرير لبنان من الهيمنة الإيرانية، قالت مصادر مقربة من حزب الله لـ «الجريدة»، أمس، إن «نصرالله سيؤكد في كلمته أن لبنان أثبت أنه محصّن داخليا، وأن المخططات الأميركية التي تستهدف المقاومة ستفشل»، مشيرة إلى أن «نصرالله يعتبر أن زيارة المسؤول الأميركي هي قنبلة صوتية افتعلت ضجة، لكن لم تصب كما أراد بومبيو والإدارة الاميركية».

أما مصادر الحزب «التقدمي الإشتراكي» فتساءلت: «هل يدرك بومبيو أن استقرار لبنان الذي لا تنفك بلاده تؤكد دعمه وتُترجم الدعم بمساعداتها العسكرية للأجهزة الامنية والجيش اللبناني، قد يتعرض للخطر فيما لو قرر الفريق المناهض لحزب الله مواجهته أو الدفع في اتجاه نزع سلاحه؟».

وختمت: «بومبيو دعا لبنان إلى المواجهة مع حزب الله، لكن لا يمكن أن يحصل ذلك، لأن أخطر ما قد يحدث في لبنان هو حرب أهلية».

وانبرى حلفاء حزب الله، أمس، للدفاع عنه منتقدين واشنطن. وأكد عضو كتلة «التنمية والتحرير» النائب هاني قبيسي أن «لبنان بكل أحزابه ودولته، لا يمكنه أن يتنازل أمام شروط الغرب والولايات المتحدة الجديدة على الساحة اللبنانية».

أما عضو تكتل «الجمهورية القوية»، النائب وهبي قاطيشا، فأكد أن «حزب الله هو مكون لبناني أساسي نتعامل معه بالقطعة في السياسة الداخلية ككل المكونات الأخرى، أما ما يقوم به الحزب في الإقليم وخارجه، فهذا لا يعنيني كدولة لبنانية»، داعيا الحزب الى «حل مشاكله التي يستحدثها في العالم، فهو لم يستشر شركاءه في الوطن عند ذهابه الى سورية أو اليمن أو حول العالم».

محافظون يضغطون على ماي للتنحي بسبب أزمة «بريكست»

• تقارير عن انقلاب وزاري خلال 10 أيام • هاموند: الحديث عن تغيير القيادة مجرد كماليات

عشية إعلان مرتقب لحكومة تيريزا ماي عن تحركها المقبل بشأن «بريكست»، اقترحت مجموعة من النواب المحافظين البريطانيين على رئيسة الوزراء تأييد خطتها للخروج من الاتحاد الأوروبي مقابل وعد بتنحّيها.

مجسّم لرئيسة الوزراء البريطانية رُفع خلال تظاهرة جرت أمس الأول أمام مقر الحكومة في لندن (أ ف ب)

قبل أسبوع حاسم بشأن ترتيبات خروج بريطانيا من الاتحاد الأوروبي، وفي أعقاب أسبوع من الفوضى ويوم من التظاهرات التي شارك فيها مئات الآلاف، تصاعدت التكهنات، أمس، حول إمكانية إطاحة رئيسة الوزراء المحافظة تيريزا ماي.

وقالت هيئة الاذاعة البريطانية BBC، إن مجموعة من النواب المحافظين طالبت، أمس، رئيسة الوزراء بالاستقالة «بعدما أخفقت»، حسب قولهم، في استخدام التفويض الذي منحها إياه الشعب قبل قرابة ثلاثة أعوام لإنهاء عضوية المملكة المتحدة في الاتحاد الأوروبي.

وأضافت BBC أن هؤلاء النواب قالوا إن ماي قد تحصل على دعم للاتفاق الذي أبرمته مع الاوروبيين حول «بريكست» إذا وعدت بالتخلي عن منصبها.

ورأى زعيم المحافظين والوزير السابق والنائب بمجلس العموم إيان دنكن سميث، أن ماي أضعفت كثيرا الموقف البريطاني في المفاوضات مع الأوروبيين، الى درجة انها قبلت بشروط في غير مصلحتها، بعد ان رفضت بروكسل طلبها بتأجيل الخروج الى نهاية يونيو.

واعتبر سميث أن ماي لا يمكن ان تستمر في منصبها لتقود المرحلة القادمة من المفاوضات بطريقتها التي لم تحقق شيئاً، حسب قوله، محذراً من أن المحافظين قد يخسرون الحكم في الانتخابات المقبلة.

نهاية وشيكة

من ناحيتها، كتبت «صنداي تايمز»، أمس، إن «انقلاباً وزارياً كاملاً يجري لاستبعاد تيريزا ماي من رئاسة الحكومة».

ونقلت الصحيفة عن وزير لم تكشف هويته، إن «النهاية أصبحت وشيكة. ستذهب خلال 10 أيام».

وذكرت أن وزير مكتب رئاسة الحكومة النائب الحقيقي لرئيسة الوزراء، ديفيد لدينغتون، قد يصبح رئيسا مؤقتا للوزراء. وسيجري تكليفه برسم مسار جديد لخروج بريطانيا من الاتحاد الأوروبي، فضلا عن إفساح المجال لاختيار رئيس جديد للوزراء في الخريف.

وكتبت الصحيفة أن 11 وزيرا في الحكومة أعربوا عن رغبتهم في استبعاد ماي وإفساح المجال لشخص جديد.

من ناحيتها، كشفت صحيفة «ذا ميل أون صنداي» أن وزراء يخططون لأن يصبح وزير البيئة مايكل غوف رئيسا مؤقتا للوزراء.

وزراء يخططون لأن يصبح غوف رئيساً مؤقتاً للوزراء وليدينغتون ينفي رغبته بشغل مقعد ماي

ليدينغتون

في المقابل، قال ليدينغتون للصحافيين، أمس: «لا أعتقد أنني أريد أن أشغل مقعد رئيسة وزراء البلاد، وأظن أنها تقوم بعمل رائع».

وأضاف: «الشيء الوحيد الذي يحد بالكامل من رغبتك وطموحك في القيام بشغل المقعد هو العمل الوثيق مع رئيسة الوزراء».

هاموند

وردا على سؤال لقناة «سكاي نيوز»، بشأن تقرير «صنداي تايمز»، حذر وزير المالية فيليب هاموند، أمس، من الدعوات التي أطلقها نواب محافظون لإطاحة رئيسة الوزراء، معتبرا ان مستقبل البلاد اصبح على المحك بسبب الانقسامات العميقة بشأن «بريكست»، وخصوصاً في البرلمان.

وقال إن «الحديث عن تغيير القيادة في وقت يراقبنا العالم كيف نتصرف في مثل هذه الظروف مجرد انغماس في الكماليات»، مضيفا ان تغيير الاسماء او تغيير الحزب في الحكومة لن يغير شيئا حيال مصير بريطانيا.

وأكد أنه أمام بريطانيا اقل من ثلاثة أسابيع لحسم مسار الخروج، إما باتفاق او من دونه، وخصوصاً في ظل الانقسام داخل البرلمان، والذي لايزال سيدا للموقف.

ورغم معارضة حزب المحافظين الحاكم لفكرة اجراء استفتاء ثان، اعتبر هاموند ان هذا الخيار قد يكون ممكنا لإنهاء حالة الانسداد اذا أخفقت الخيارات الأخرى في احداث توافق بين الكتل السياسية المختلفة.

ويزيد تردّد رئيسة الوزراء في طرح اتفاق «بريكست» من جديد أمام النواب، من مناخ الأزمة السائد في بريطانيا، قبل أسبوع حاسم بشأن ترتيبات الانفصال عن الاتحاد الأوروبي.

ورفض مجلس العموم في 15 يناير ثمّ في 12 مارس، اتفاق «بريكست» المؤلف من 600 صفحة، والذي تمّ التوصل إليه بعد مفاوضات صعبة مع بروكسل، ويُفترض أن يؤمن خروجا سلسا لبريطانيا من الاتحاد.

ودعت ماي إلى تصويت جديد للبرلمان كنتيجة منطقية للقمة الأوروبية التي عُقدت الأسبوع الماضي، وتم التوصل خلالها إلى تأجيل موعد «بريكست» الذي كان محدداً أصلاً في 29 مارس الجاري، حتى 12 أبريل.

إلا أن رئيسة الوزراء المحافظة أثارت قلقا، الجمعة، في رسالة وجهتها إلى النواب ولمّحت فيها إلى احتمال عدم إجراء التصويت الأسبوع المقبل، «في حال تبين عدم وجود دعم كاف للاتفاق»، وهو ما يبدو مرجحاً جداً.

ويُفترض أن تكشف الحكومة، اليوم، نواياها، وقد تقترح سلسلة عمليات اقتراع لتحديد ما يريده البرلمان.

ولا يخلو هذا الخيار من المخاطر بسبب التوترات التي قد يثيرها في صلب الحكومة، إذ إن المشككين في جدوى الاتحاد الأوروبي يخشون أن يستغلّ البرلمان الأمر ويتحكم ببريكست ويشوّه مضمونه.

وقال النائب المحافظ والمؤيد لـ «بريكست» ماركوس فيش إن تنظيم عمليات اقتراع من هذا النوع سيكون «الفكرة الأكثر سخافة والأقل واقعية التي رأيتها حتى الآن».

وفي حال عرضت ماي الاتفاق في نهاية المطاف على النواب، سيترتّب عليها تجاوز عقبتين، الأولى تتعلّق باحتمال إخضاع النصّ للتصويت.

أما العقبة الثانية فتشكل تحدياً لرئيسة الوزراء التي يُفترض أن تقنع النواب بتغيير رأيهم. وما يزيد الوضع صعوبة هو اعتبار «الحزب الوحدوي» الإيرلندي، الذي يؤمن الأكثرية لماي في البرلمان، أن الأخيرة «فوتت فرصة» تحسين اتفاق الطلاق خلال لقائها الأخير مع قادة الاتحاد الاوروبي.

(لندن - وكالات)

سلة أخبار

الحرب في اليمن دخلت عامها الخامس

يدخل النزاع في اليمن منذ تصاعده مع بداية عمليات التحالف بقيادة السعودية، عامه الخامس، اليوم، من دون أفق حقيقي لحل قريب، رغم الاختراقات السياسية والعسكرية المهمّة التي شهدها في الأشهر الـ12 الماضية.

فبعد نحو أربع سنوات من الضربات الجوية والقتال على الأرض، لاتزال قوات الحكومة المدعومة من قبل التحالف عاجزة عن الانتصار على المتمردين الحوثيين المدعومين من إيران، بينما تهدّد الأزمة الإنسانية ملايين السكان بالمجاعة.

وتوصّلت السلطة المعترف بها دوليا والمتمردون في السويد في ديسمبر إلى اتفاق لتبادل أسرى، ووقف النار في مدينة الحديدة الاستراتيجية، بعد أسابيع من نجاح قوات الحكومة في دخولها لأول مرة. وأثار الاتفاق آمالا لدى اليمنيين بالتوصّل إلى اتفاق سلام شامل في وقت قصير. لكن الطرفين لم يحترما اتفاق الهدنة في الحديدة.

إسرائيل تقصف مواقع لـ«حماس» في غزة

قصف طيران الجيش الإسرائيلي، صباح أمس، مواقع لحركة "حماس" في قطاع غزة، رداً على عبوات ناسفة ألقاها فلسطينيون في اتجاه السياج الحدودي الفاصل بين إسرائيل والقطاع. إلى ذلك، أفاد الناطق باسم وزارة الصحة في القطاع بمقتل الشاب حبيب المصري (24 عاما) "متأثرا بإصابة مباشرة في الصدر" خلال مواجهات وقعت الجمعة الماضي على حدود غزة.

زوجة غوايدو لمادورو: كفى بالفعل

قالت فابيانا روساليس، زوجة المعارض خوان غوايدو، الذي أعلن نفسه رئيسا بالوكالة في فنزويلا، إن اعتقال السلطات قبل أيام لروبرتو ماريرو مدير مكتب غوايدو بتهمة الإرهاب، "محاولة هزلية" من مادورو لتحطيم معنويات المعارضة.

وروساليس صحافية تبلغ من العمر 26 عاما، وهي أيضا من ناشطات المعارضة، ويعتبرها أنصارها "سيدة فنزويلا الأولى".

وقالت روساليس في مقابلة مع "رويترز"، قبل زيارتها للولايات المتحدة "نعرف ما نواجهه. نعرف أي نوع من الوحوش هذا النظام المستبد".

وعما إذا كان لديها رسالة لمادورو، قالت: "كفى بالفعل".

مالي: 134 قتيلاً من رعاة «الفولاني»

قتل 134 شخصاً على الأقل في وسط مالي، أمس الأول، في هجوم استهدف قرية أوغوساغو لرعاة ماشية من قبائل الفولاني، في مجزرة نفّذها صيّادون من عرقية الدوغون، تزامنت مع زيارة تقوم بها إلى البلد الإفريقي المضطرب بعثة من مجلس الأمن الدولي.

وأفاد مصدر أمني بأن الضحايا قتلوا بالرصاص، أو قطعت رؤوسهم بالسواطير.

«سفّاح المسجدين» كان ينوي استهداف حضانة

تكريم ضحايا كرايستشيرش... والآلاف يطالبون بمنح أردين «نوبل السلام»

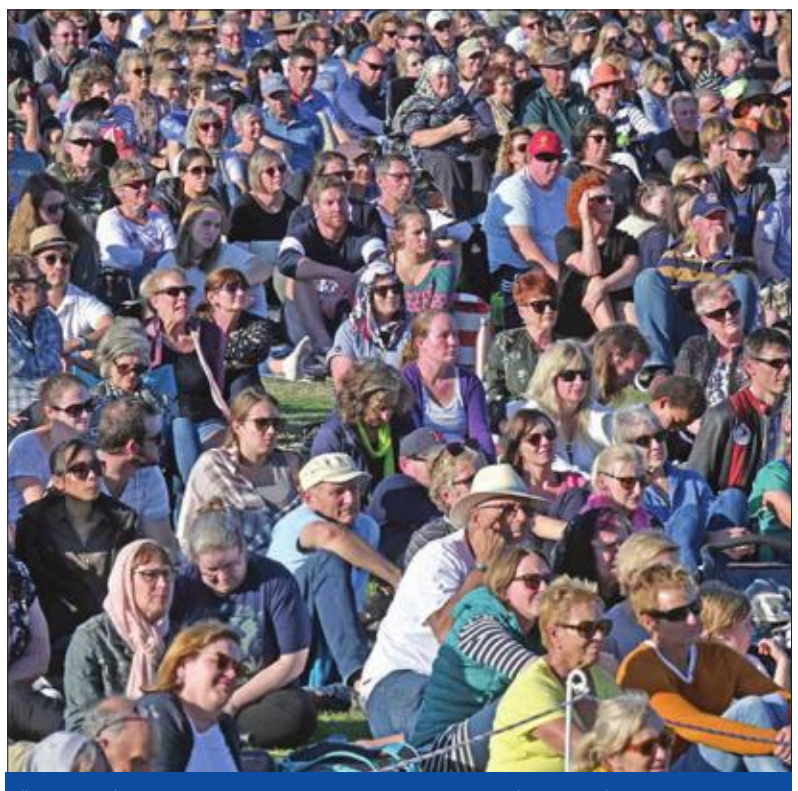
نيوزيلنديون يشاركون في تكريم ضحايا مجزرة المسجدين» في مدينة كرايستشيرش أمس (أ ف ب)

بينما احتشد آلاف في مدن في نيوزيلندا أمس، للتعبير عن مناهضتهم للعنصرية وتكريما لخمسين مسلماً قتلهم المتطرّف اليميني الأسترالي برينتون تارنت (28 عاما) في مدينة كرايستشيرش، كبرى مدن الجزيرة الجنوبية من نيوزيلندا، ومع إعلان رئيسة الوزراء جاسيندا أردرن إقامة مراسم إحياء ذكرى القتلى على مستوى البلاد هذا الأسبوع، أفادت مصادر لقناة «العربية» في نيوزيلندا، أمس، بأن المحطة الثالثة التي كان ينوي تارنت الذهاب إليها وارتكاب مجزرة ثالثة، هي حضانة أطفال اسمها «النور»، تقع في منطقة لينوود شرق المدينة.

والحضانة تمتلكها زوجة المُصاب في مسجد «النور» الأردني، عليان مشيّد، وتم إغلاقها منذ يوم تنفيذ الهجوم على المسجدين.

يذكر أنه قبل 4 أيام صرّح مفوض الشرطة النيوزيلندي، مايكل بوش، بأن منفذ الهجوم كان في طريقه لارتكاب مجزرة ثالثة، لكنه امتنع عن ذكر التفاصيل، لأن التحقيق مازال جارياً.

وشارك نحو 15 ألفا في مراسم تأبين مسائية في كرايستشيرش في متنزه قريب من مسجد النور الذي قتل فيه تارنت، الذي يؤمن بتميّز العرق الأبيض، نحو 50 مصليا. وقتل عددا آخر في مسجد قريب في لينوود.

وارتدت الكثير من النساء غير المسلمات غطاء الرأس خلال مراسم التأبين، بعضها مصنوع بأيدي مسلمين من كرايستشيرش، لإظهار دعمهن للمسلمين كما فعلن في أحداث مشابهة الأسبوع الماضي.

وأعلنت أردرن، في بيان أمس، أن مراسم لإحياء ذكرى القتلى ستقام على مستوى البلاد في 29 الجاري. وأضافت: «هذه المراسم فرصة أخرى لإظهار أن النيوزيلنديين يتسمون بالتعاطف والاحتواء والتنوع، وسنحمي تلك القيم».

وقالت عمدة كرايستشيرش لياني دالزيل، إن المراسم تعد وقتا لكي يتحد الجميع على المستوى المحلي والقومي والدولي. وأضافت: «الكراهية لن تجعلنا ننقسم، لكن الحب سوف يجعلنا نتحد».

في غضون ذلك، وقع نحو 20 ألف شخص على عريضتين إلكترونيتين على موقعي «تشانج. أورج» الأميركي، و«أفاز. أورغ» الفرنسي، للمطالبة بمنح الجائزة لأردرن على خلفية تعاملها مع مجزرة المسجدين.

يشار إلى أنه إذا تم ترشيح أردرن لجائزة نوبل للسلام، فسيتعين عليها الانتظار حتى عام 2020، لإغلاق فترة الترشيحات المخصصة لجوائز 2019.

وفي كيبيك التي شهدت هجوماً في مسجد قبل عامين، تظاهر نحو 150 شخصا أمس الأول، رافضين العنصرية ومتضامنين مع ضحايا مجزرة نيوزيلندا.

وفي 29 يناير 2017، أطلق الكسندر بيزونيت القريب من أوساط اليمين المتطرف، النار على مصلين في مسجد كيبيك، مما أسفر عن مقتل 6 أشخاص وإصابة 35 آخرين.

(نيوزيلندا ـ وكالات)

التايلنديون انتخبوا للمرة الأولى منذ «الانقلاب»

تقدم لوائح «الجنرالات»... وتشكيك بنزاهة الاقتراع

في انتخابات تشريعية طال تأجيلها، هي الأولى في المملكة منذ استولى الجيش على السلطة في انقلاب عام 2014، أدلى الناخبون في تايلند أمس، بأصواتهم لاختيار نوابهم، في معركة تنافس فيها زعيم المجلس العسكري الحاكم رئيس الوزراء برايوت تشان أوتشا، الذي يريد البقاء في السلطة كزعيم منتخب، و«جبهة ديمقراطية» يتزعمها الحزب الشعبوي الذي أطاح به الحاكم العسكري.

وتخضع تايلند للحكم العسكري المباشر منذ أن أطاح برايوت، الذي كان قائد الجيش وقتئذ بحكومة منتخبة مرتبطة برئيس الوزراء السابق المنفي تاكسين شيناوترا الذي أطاح به أيضاً الجيش عام 2006.

وبعد مرور خمسة أعوام من الحكم العسكري القمعي، سيكون للتايلنديين القرار أخيراً في اختيار قيادتهم.

ولكن العديد من المحللين والنشطاء السياسيين يعتقدون أن المسرح تم إعداده لإجراء انتخابات ليست حرة ولا نزيهة كلياً.

وبعد الانتخابات، سيدلي مجلس الشيوخ بموافقة روتينية على رئيس الوزراء إلى جانب مجلس النواب المؤلف من 500 عضو والذي سيختار بدوره الحكومة المقبلة إلى جانب مجلس شيوخ يعينه كلياً المجلس العسكري الحاكم.

ودعي 51 مليون ناخب للتوجه إلى 92 ألفاً و300 مراكز الاقتراع لاختيار نوابهم.

ومن بين هؤلاء الناخبين هناك سبعة ملايين شاب وشابة تتراوح أعمارهم بين 18 و25 عاماً أدرجت أسماؤهم للمرة الأولى على قوائم الناخبين، كما أنّ هناك أحزاباً جديدة خاضت هذا الاستحقاق للمرة الأولى.

وحظرت اللجنة الانتخابية الوطنية في تايلند على الناخبين التقاط صور شخصية وعادية داخل مراكز الاقتراع، وكذلك الحضور إلى هذه المراكز بقمصان تحمل أرقاماً.

وأعلنت مفوضية الانتخابات التايلندية أن 187 مراقباً دولياً من 11 دولة من جنوب شرق آسيا تابعوا سير الانتخابات.

واظهرت الاستطلاعات الأولية بفوز الجنرالات الذين يأملون أن يحتفظوا بالسلطة من خلال السيطرة على البرلمان، علماً أنهم يسيطرون على مجلس الشيوخ الذي عيّنوا كل أعضائه الـ 250، بينما تجري الانتخابات على مقاعد مجلس النواب حصراً.

ورشّح حزب «فالانغ براشارات» التابع للمجلس العسكري، برايوت لرئاسة الوزراء. ويتعرّض الحزب لضغوط كبيرة لتحقيق نتيجة جيدة في انتخابات تشكل عملياً استفتاء على شعبيته.

وركزت الحملة الانتخابية لبرايوت على المحافظة على النظام وتعزيز القيم التايلندية التقليدية المتعلقة بالإخلاص والوفاء للنظام الملكي.

وقال برايوت للصحافيين، أمس، بعد الإدلاء بصوته «إنني سعيد برؤية المواطنين يخرجون ويمارسون حقهم في الانتخاب».

وكان ملك تايلند ماها فاجيرالونغكورن، أصدر ليل عشية الانتخابات، بياناً نادراً، استعاد فيه عبارات استخدمها قبل نصف قرن والده الراحل ودعا فيها إلى «تأييد قادة أخيار من أجل تفادي الفوضى».

ووجه الملك دعوة مفاجئة للمحافظة على «الأمن والسعادة».

ولم يذكر الملك أياً من طرفي الانتخابات.

(بانكوك ـ وكالات)

الجزائر: المعارضة تقترح تقصير «الفترة الانتقالية» وتشكيل هيئة رئاسية

عمال البلديات يتظاهرون وشقيق أويحيى يطالبه بالمغادرة

طرحت مجموعة من الأحزاب والشخصيات الوطنية والنقابات المعارضة في الجزائر «خريطة طريق»، ودعت الجيش إلى المساعدة في إقرار مرحلة انتقالية قصيرة لا تتجاوز 6 أشهر، للخروج من الأزمة السياسية التي تعيشها البلاد منذ 22 فبراير الماضي.

واقترح المجتمعون، مساء أمس الأول، بمقر حزب جبهة العدالة والتنمية المحسوب على التيار الإسلامي، في إطار ما أطلق عليه تسمية «فعاليات قوى التغيير لنصرة خيار الشعب»، في بيان لهم «خريطة طريق للخروج من الأزمة التي تعرفها البلاد».

وتنص «خريطة الطريق» على إقرار مرحلة انتقالية قصيرة لا تتجاوز 6 أشهر بعد انتهاء العهدة الرئاسية الحالية، يتم فيها نقل صلاحيات الرئيس عبدالعزيز بوتفليقة، إلى هيئة رئاسية، استناداً إلى الشرعية الشعبية المنصوص عليها في المادة السابعة من الدستور.

وتتشكل الهيئة الرئاسية من شخصيات وطنية مشهود لها بالمصداقية والكفاءة والنزاهة يلتزم أعضاؤها بالامتناع عن الترشح أو الترشيح في الاستحقاقات الانتخابية اللاحقة، وتعمل على تشكيل حكومة لتصريف الأعمال، وإنشاء هيئة مستقلة لمراقبة الانتخابات، إضافة إلى تعديل قانون الانتخابات.

ودعت المعارضة مؤسسة الجيش إلى الاستجابة لمطالب الشعب، والمساعدة على تحقيقها، في إطار احترام الشرعية الشعبية. في السياق، ومع تمسكه بمناصبه الحزبية رغم الدعوات لاستقالته أو إقالته، وجّه المحامي الجزائري العيفة أويحيى، انتقادات لاذعة لشقيقه رئيس الوزراء السابق أحمد أويحيى، وطالبه بمغادرة المشهد السياسي نهائياً، بعد قبوله تولي ما وصف بـ «المهام القذرة في الدولة».

وفي وقت تتكثف الضغوط على السلطة لإعلان فراغ منصب رئيس الجمهورية، دعت جمعية قدماء المحاربين" إلى حل الحزب الحاكم (جبهة التحرير الوطني).

وشددت الجمعية على ضرورة الفصل بين جبهة التحرير التي قادت الثورة ضد الاستعمار وبين الحزب الذي أصبح "عنوانا للفساد".

في المقابل، نقلت وسائل إعلام عن متحدث باسم الحزب الحاكم تأكيده أن "الحزب لا يرى جدوى من تنظيم الندوة الوطنية التي دعا إليها بوتفليقة". وأشار إلى رفض دعوة المعارضة لتشكيل "هيئة رئاسية"، ووصف خريطة طريق المعارضة بـ "محاولة لإقحام الجيش في المشهد السياسي".

(الجزائر ـ د ب أ، رويترز، أ ف ب)

عودة دمشق إلى الجامعة غير مطروحة في «قمة تونس»

أكراد سورية: ماذا سنفعل بآلاف «الدواعش» من 56 دولة؟

مقاتلات كرديات في حقل العمر بدير الزور أمس الأول (رويترز)

أكدت الجامعة العربية أن موضوع إعادة سورية إلى الجامعة غير مطروح في القمة العربية بتونس الأسبوع المقبل، بينما حذّر أكراد سورية من خطورة آلاف المقاتلين الأجانب في "داعش" المعتقلين لديهم مع عائلاتهم، داعين دولهم إلى استعادتهم.

كشف المتحدث باسم الأمين العام للجامعة العربية السفير محمود عفيفي أمس، أن عودة سورية إلى الجامعة "غير مدرجة حتى الآن" على جدول أعمال القمة العربية في تونس نهاية الشهر الجاري، مؤكداً أن الموضوع لم يطرحه أي طرف بشكل رسمي.

وفيما يتعلق بنية الرئيس الأميركي دونالد ترامب الاعتراف بضم إسرائيل للجزء الذي تحتله من الجولان السوري، شدد عفيفي على أن "القمم العربية تؤكد دوماً في قراراتها على عروبة الجولان السوري المحتل".

وقال عفيفي: "يمكن في ضوء التطور الأخير الذي حدث أن تطلب دولة عربية إضافة جديدة إلى مشروع القرار الخاص بالجولان بناء على ما يستجد".

وأوضح أن "الأزمة السورية" مدرجة على جدول أعمال القمة مع قضايا أخرى أبرزها "القضية الفلسطينية والوضع في ليبيا واليمن ودعم السلام والتنمية في السودان والتدخلات الإيرانية في شؤون الدول العربية والتدخل التركي في شمال العراق والاحتلال الإيراني للجزر الإماراتية".

وقال إن هناك بنداً يتعلق بالنازحين في الدول العربية، وخصوصا العراقيين، تم إدراجه بناء على طلب العراق.

وغداة إعلان انتهاء دولة تنظيم "داعش" شرق سورية، حذر رئيس مكتب العلاقات الخارجية في الإدارة الذاتية الكردية عبدالكريم عمر من أن آلاف المقاتلين الأجانب المعتقلين مع عائلاتهم، يشكلون "خطراً"، داعياً المجتمع الدولي إلى استعادتهم وإعادة تأهيلهم.

وقال عمر: "لدينا الآلاف من المقاتلين بالإضافة إلى أطفال ونساء من 54 دولة ما عدا السوريين والعراقيين"، مؤكداً أنه "خلال آخر عشرين يوماً من الحملة على الباغوز، ازداد عدد الخارجين بشكل كبير جداً".

وحذّر المسؤول الكردي من وجود "آلاف الأطفال تربّوا على ذهنية داعش. إذا لم تتمّ إعادة تأهيلهم، وبالتالي دمجهم في مجتمعاتهم الأصلية فهم جميعهم مشاريع إرهابيين"، معتبراً أن "أي تهديد أو أي حرب جديدة ستكون فرصة لهؤلاء المجرمين للهروب من المعتقلات".

وبعد ستة أشهر من هجوم واسع بدأته في ريف دير الزور الشرقي بدعم أميركي، أحصت قوات سورية الديمقراطية (قسد) خروج أكثر من 66 ألف شخص من الباغوز منذ مطلع العام، بينهم خمسة آلاف مقاتل على الأقل أرسلوا إلى مراكز اعتقال وعدد كبير من أفراد عائلاتهم، ضمنهم عدد كبير من الأجانب، الذين تم نقلهم إلى مخيمات لا سيما مخيم الهول.

وفي حين تبدي الدول الغربية تردداً في استعادة مقاتلي التنظيم الذين يحملون جنسياتها وعائلاتهم خشية من ردّ فعل الرأي العام نتيجة الاعتداءات الدامية التي شهدتها وتبناها "داعش"، يواجه الأكراد تهديدات تركيا المتواصلة بشنّ هجوم جديد قرب حدودها، مع اتخاذ واشنطن قرار سحب قواتها من سورية.

وإذ رحب بـ "النصر الكبير"، أكد وزير خارجية الأردن أيمن الصفدي أمس، أن خسارة التنظيم لسيطرته في سورية والعراق لا تعني انتهاء الإرهاب، مشيراً إلى أنه "ما يزال يشكل خطرا أمنياً وأيديولوجياً جماعياً، ولا بد من استمرار التعاون والتنسيق لهزيمته ولمحاصرة قدرته على بث ظلاميته ولتجفيف مصادر تمويله".

وفي واشنطن، وعد الرئيس الأميركي دونالد ترامب، الذي أكد انتهاء "الخلافة" وتحرير 100 في المئة من أراضي سورية والعراق بالتعاون مع "قسد" وبغداد، بأن تبقى الولايات المتحدة "يقظة" حتى هزيمة التنظيم أينما كان، مهدداً بأن "جميع الشبان على الإنترنت الذين يؤمنون بدعايته: الموت ينتظركم إذا انضممتم إليهم".

واعتبر وزير خارجيته مايك بومبيو، الذي هنّأ الجيش الأميركي و"قسد" والتحالف على "النجاح المذهل"، أنّه ما زال هناك "الكثير من العمل للقيام به لضمان القضاء بشكل نهائي وكامل على خطر إرهاب التطرّف الإسلامي".

(عواصم - وكالات)

الصراع الحزبي الأميركي يلقي بظلاله على مؤتمر «آيباك»

المرشحون الديمقراطيون لرئاسية 2020 يتهرّبون من الحضور

متدين يهودي يمر أمام لافتة تظهر نتنياهو وترامب (رويترز)

بحضور كبار المسؤولين الأميركيين، وعلى رأسهم وزير الخارجية الجمهوري مايك بومبيو، ورئيسة مجلس النواب الديمقراطية نانسي بيلوسي، افتتحت لجنة الشؤون العامة الأميركية الإسرائيلية (آيباك) أمس، مؤتمرها السنوي في فعاليات تستمر 3 أيام، يلقي في ختامها رئيس الوزراء الإسرائيلي بنيامين نتنياهو كلمة قبل أسابيع من الانتخابات البرلمانية الإسرائيلية.

ويأتي مؤتمر هذا العام في وقت تشهد الولايات المتحدة خلافا بسبب إسرائيل، مع تزايد تشكك اليساريين بالحزب الديمقراطي في دعم واشنطن القوي والمستمر للحكومة الإسرائيلية منذ عقود.

ولطالما لعب "آيباك" دوراً محورياً في ضمان حصول إسرائيل على تأييد كلي من الولايات المتحدة، لكنه بات اليوم في عين الانقسامات الحزبية النادرة في واشنطن، إذ لم يتأكد حضور أي من المرشحين الديمقراطيين للانتخابات الرئاسية في 2020 المؤتمر.

وفي ظل أجواء مشحونة سياسيا في إسرائيل، استغل ترامب غياب الديمقراطيين عن المؤتمر ليقول للصحافيين الجمعة: "إنهم معادون تماما لإسرائيل. بصراحة، أعتقد أنهم معادون لليهود".

وبينما برر بعض المرشحين الديمقراطيين غيابهم بجدول أعمالهم المزدحم لم يعط البعض الآخر أي مبررات، لكن أحد معاوني المرشح اليساري السيناتور بيرني ساندرز، وهو يهودي، قال إن السياسي الاشتراكي يشعر بالقلق من أن "آيباك توفر منصة لقادة أظهروا تعصبا ويعارضون حل الدولتين".

ولطالما وقف ترامب بقوة إلى جانب نتنياهو، فدعم موقفه المتشدد حيال إيران، وقام بخطوات اعتبرت من المحظورات في الماضي، على غرار الاعتراف بالقدس عاصمة لإسرائيل، بينما دعا الخميس الى الاعتراف بسيادة إسرائيل على هضبة الجولان، التي انتزعتها الدولة العبرية من سورية عام 1967.

لكن اليهود الأميركيين يميلون إلى اليسار، فيما أظهر استطلاع أجراه مؤخرا مركز "بيو" للأبحاث أن 24 في المئة فقط منهم موافقون على أداء ترامب في السلطة.

في هذا السياق، قال رئيس مجموعة "جاي ستريت" اليهودية الليبرالية جيريمي بن عامي إن "آيباك في وضع صعب، إذ يفترض أن تكون صوت الجالية المؤيدة لإسرائيل، لكن في الواقع تعارض الجالية اليهودية بالكامل حكومتي إسرائيل والولايات المتحدة".

ورغم ذلك، لا يمكن القول إن آيباك خسرت الديمقراطيين، فبينما لم يحضر المرشحون، ستتحدث كبار شخصيات الحزب في الكونغرس خلال مؤتمر آيباك، بينهم رئيسة مجلس النواب نانسي بيلوسي، وزعيم الأقلية الديمقراطية في مجلس الشيوخ تشاك شومر.

ولا تواجه أهداف آيباك التشريعية انتكاسة جدية كبيرة. وتعد إسرائيل الجهة التي تحصل على أكبر نسبة من المساعدات الأميركية، إذ حظيت عام 2018 المالي على تمويل عسكري من واشنطن بقيمة أكثر من 3 مليارات دولار.

وقال مدير مكتب ايباك في واشنطن جاسون إيزاكسون: "أعتقد أنها حقيقة راسخة أن هناك دعما كاسحا من الحزبين في كابيتول هيل، ويتساوى عمق هذا الدعم ضمن صفوف الحزب الديمقراطي مع عمقه في أوساط الحزب الجمهوري".

وأظهر استطلاع أجراه معهد "غالوب" مؤخرا أن 76 في المئة من الجمهوريين في الولايات المتحدة يتعاطفون مع إسرائيل أكثر من الفلسطينيين، مقارنة بـ43 في المئة من الديمقراطيين.

من جهتها، رأت دينا بديع، المسؤولة عن برنامج الدراسات الدولية في كلية "سينتر" بجامعة كنتاكي، أن آيباك تقف عند منعطف بعد عقود من قدرتها على الوصول إلى الحزبين.

وتابعت بديع: "ايباك لا تتغير، بقيت ثابتة بشكل كبير فيما يتعلق بنهجها حيال الضغط وأجندتها التشريعية ونوعية أولوياتها. ما تغير هو الظروف السياسية والبيئة التي تعمل في ظلها".

وأضافت أن نتنياهو همش الأميركيين اصحاب الميول اليسارية بمن فيهم اليهود الأميركيون عبر توجهاته اليمينية في وقت ازداد الاستقطاب في الولايات المتحدة.

واستدركت: "لطالما اتبعت آيباك نهجا متشددا تماشى مع طريقة تعامل نتنياهو مع الفلسطينيين، لكن بما أنه ينظر إلى نتنياهو على أنه شخصية سامة في الدوائر التقدمية، بات توافق آيباك مع نهجه حقيقة مستساغة بشكل أقل بالنسبة للديمقراطيين".

وأثارت النائبة الديمقراطية المسلمة إلهان عمر، التي دخلت مجلس النواب مؤخرا، الغضب حتى بين كثيرين في حزبها، عندما أشارت الشهر الماضي إلى أن السياسيين الأميركيين الذين يؤيدون إسرائيل يظهرون "ولاء إلى بلد أجنبي" بسبب تلقيهم أموالا.

واعتذرت عن التصريح الذي اعتبر معاديا للسامية، لكن الجمهوريين أصروا على أنه دليل على التعصب الذي يشق طريقه إلى دوائر صنع القرار في واشنطن. (واشنطن - وكالات)

دليل الجريدة aljarida التجاري
66793860
Fax: 22252537
E-mail: ads@aljarida.com

الأزرق في «ودية» مصيرية أمام نيبال اليوم

الفوز قد يجنبه اللعب في الدور التمهيدي للمونديال وكأس آسيا

جانب من اللقاء الاول بين الازرق ونيبال

حازم ماهر

يدخل منتخبنا الوطني الأول مباراته اليوم مع منتخب نيبال في الساعة 6:30 على استاد الشباب، بحثاً عن تحقيق الفوز، للارتقاء بمركزه في التصنيف الشهري لـ «الفيفا» لتجنب المشاركة في الدوري التمهيدي لتصفيات مونديال 2022 وكأس آسيا 2023.

يواجه منتخبنا الوطني الأول لكرة القدم ضيفه النيبالي في الساعة السادسة والنصف من مساء اليوم على استاد نادي الشباب، استعدادا لخوض تصفيات كأس العالم 2022 بقطر، وكأس آسيا 2023، وذلك ضمن "الفيفا داي".

وكان المنتخبان تواجها مساء الخميس الماضي على الملعب ذاته، وانتهت المباراة بالتعادل السلبي، وهي النتيجة التي تسببت في قلق الجماهير والمسؤولين على الفريق، خصوصا أن المنافس متواضع جدا.

مباراة اليوم تعد في غاية الأهمية بالنسبة للأزرق، رغم أنها ودية، فالفوز بها قد يجنب المنتخب اللعب في التصفيات التمهيدية للمونديال والبطولة القارية، وذلك في حال التواجد في مركز أفضل من المركز الحالي في تصنيف شهر ابريل الصادر عن الاتحاد الدولي لكرة القدم "الفيفا"، حيث يحتل الأزرق المركز 158 عالميا.

ولحسن حظ منتخبنا الوطني، فإن المنتخبات صاحبة المراكز القريبة منه في التصنيف الشهري للفيفا خسرت جميعا في المباراة الأولى التي شاركت فيها ضمن "الفيفا داي" الحالي، ومن بينها المنتخب الأفغاني، الأمر الذي يعني أن فوزه في مباراة اليوم سيصعد به أكثر من مركز بشكل مؤكد.

وتجرى قرعة الأدوار التمهيدية في أبريل المقبل، ووفقاً للتصنيف الشهري سيتضح مصير الأزرق من مشاركته في التصفيات التمهيدية في شهر يونيو المقبل، أو المشاركة بشكل مباشر في الدور الرئيسي في شهر أكتوبر المقبل.

تجنب إهدار الفرص

وعودة إلى مباراة اليوم، فإن الجهاز الفني بقيادة المدرب الكرواتي روميو جوزاك عمل خلال تدريبي أمس وأمس الأول على تجنب إهدار الفرص، وهو الأمر الأبرز في المباراة الأولى أمام المنتخب النيبالي، إذ أهدر اللاعبون عدداً قياسياً من الفرص السانحة للتهديف ومن بينها ركلة جزاء تكفل بدر المطوع بتسديدها بعيدا عن المرمى بغرابة شديدة.

وشهد تدريبا أمس وأمس الأول، الاهتمام بالشق الهجومي بشكل لافت للنظر، حيث تدرب اللاعبون على تنفيذ جمل تكتيكية على الجانبين، بالإضافة إلى الاختراق من العمق، كما تم التنبيه على اللاعبين بضرورة التسديد على المرمى من مختلف الزاويا والأبعاد، كأحد الحلول المهمة في حال تكتل لاعبو نيبال في منطقة جزائهم. ويواصل علي خلف غيابه عن الأزرق في مباراة اليوم، بداعي الإصابة، حيث أصيب اللاعب بتجمع دموي في العضلة الأمامية، حال دون دخوله التدريبات، الأمر الذي دفع الجهاز الفني إلى استبعاده.

ضغوط نفسية وعصبية

على الجانب الآخر، فإن منتخب نيبال المتواضع يلعب المباراة تحت ضغوط عصبية ونفسية، وذلك بعد التصريحات الغريبة التي أدلى بها مدربه السويدي ايوان تاليم بعد المباراة الأولى، والتي أكد فيها أن فريقه أهدر الفوز، وأنه سيلعب من اجل الفوز اليوم.

ومن خلال أداء المنتخب النيبالي اليوم ستتضح الصورة بشأن ما إذا كان تصريح المدرب لرفع الروح المعنوية للاعبيه فقط، أم سيتخلى عن دفاعه طوال زمن المباراة، وسيعتمد على أسلوب هجومي.

الشمالي: سباق قوارب البروكلاس السبت المقبل

تواصل لجنة الزوارق السريعة والويك بورد في النادي البحري، استعداداتها للجولة الأولى من سباق الكويت التاسع لقوارب البروكلاس والنزهة للموسم الحالي 2019، والتي ستقام السبت المقبل، في المنطقة البحرية للمارينا بشارع الخليج العربي بالسالمية، وذلك بالتعاون مع إدارة شركة إيكاروس، وبدعم من الهيئة العام للرياضة.

وقال رئيس اللجنة علي الشمالي، إن سباق الجولة الأولى سيشتمل على فئتين البروكلاس وقوارب النزهة، لافتا الى أن الدعوة مفتوحة للجمهور ومحبي سباقات القوارب، لمتابعة ومشاهدة السباق الذي سيشارك فيه عدد من متسابقي الكويت، ومن المقيمين فيها.

من جانب آخر، وجه الشمالي الدعوة الى هواة ومحترفي فن التصوير الفوتوغرافي وفن التصوير الجوي للمشاركة في المسابقة التي خصصها النادي لاختيار أفضل صورة أو مقطع فيديو للسباق. وأوضح أن الصور والمقاطع الفائزة في المسابقة ستكون من حق النادي في الطباعة والنشر والحقوق الملكية، مشيرا إلى ان الفائز الأول سيحصل على جائزة مقدارها 300 دينار، والثاني على 200 دينار، والثالث على 100 دينار، إلى جانب منح جميع الفائزين والمشاركين شهادات تقدير.

الفهد: مستقبل مارين مع الأصفر نهاية الموسم

تخوف من إصابة اللاعبين بالإرهاق مع المنتخب

قال رئيس نادي القادسية الشيخ خالد الفهد إن إدارة الأصفر وجماهير النادي العريضة لا تزال تنتظر المزيد من الألقاب في الموسم الحالي، مضيفا أن الأمل حتى لو كان ضعيفا في مسابقة الدوري الممتاز إلا أنه قائم.

جاء ذلك على هامش حسم القادسية لقب البطولة التنشيطية على حساب الشباب بركلات الترجيح، بعد نهاية الوقتين الأصلي والإضافي بهدف لكل فريق، ليضيف الأصفر النجمة الخامسة من بطولة كأس الاتحاد إلى سجله الحافل.

واضاف الفهد أن بطولة كأس الأمير ستكون هدف القادسية المقبل، إلى جانب التقدم في بطولة كأس الاتحاد الآسيوي، معربا عن ثقته بلاعبي الاصفر، وقدرتهم على تحقيق الانتصارات.

وأوضح أن مستقبل الجهاز الفني للأصفر، بقيادة الروماني إيوان مارين، سيتم تحديده في نهاية الموسم، مشيرا إلى أن الترتيب قائم في الوقت الحالي استعدادا للموسم الجديد.

من جانبه، أبدى نائب رئيس جهاز الكرة في القادسية نواف المطيري رضاه عما قدمه الأصفر في بطولة كأس الاتحاد، مشيرا إلى أن البطولة كانت فرصة للإبقاء على جاهزية اللاعبين.

واعترف المطيري بأن هناك بعض التخوف جراء مشاركة القوام الأساسي للأصفر بواقع 7 لاعبين مع الأزرق في مواجهة نيبال المقبلة، مشيرا إلى أن مشاركتهم قد تعرضهم للإرهاق.

وتنتظر الأصفر مواجهة مهمة الخميس المقبل أمام النصر، في مستهل منافسات كأس الأمير، الذي يقام بنظام خروج المغلوب، إلى جانب مواجهة أخرى الأحد المقبل أمام المالكية البحريني، في الجولة الثالثة من منافسات كأس الاتحاد الآسيوي.

وبين المطيري أن اللاعبين الدوليين لديهم ارتباط بمواجهتي النصر، والمالكية خلال أيام، بما يعني مشاركتهم في 4 مباريات قوية خلال مدة لا تزيد على 10 ايام، وهو أمر مبالغ فيه.

ايوان مارين والجهاز المساعد حاملين كأس البطولة

وشدد على أهمية الفترة المقبلة، لاسيما أن أغلب المباريات المقبلة لا تقبل القسمة على اثنين، سواء فيما يخص مباريات كأس الأمير، أو البطولة الآسيوية، أو مباراتي الدوري الممتاز.

العبدالرزاق وصيفاً لبطل العالم 2018

تسلم متسابق الدراجات المائية يوسف العبدالرزاق، أمس، درع وصيف بطل العالم 2018 في فئة (جي بي 1)، وإعلان تصدره التصنيف العالمي في الاحتفالية التي اقيمت في إمارة موناكو.

وأعرب العبدالرزاق عن سعادته بحضور هذه الاحتفالية السنوية، التي ينظمها الاتحاد الدولي لرياضات المحركات البحرية (يو اي ام)، برعاية وحضور أمير موناكو البرت الثاني، ومشاركة اتحادات رياضية وممثلين عن اللجان الأولمبية الدولية والقارية ومكافحة المنشطات.

وأوضح أن هذا التكريم يعد الخامس له في تاريخه، وانه الكويتي الوحيد الذي كرم في هذا المحفل الدولي، الذي يشهد حضور عدد كبير من الشخصيات الرياضية ومنها الخليجية.

(كونا)

الغانم: الدحيل هو المرشح للقب لكن كل شيء ممكن

يد كاظمة يواجه مسقط في بداية دور الترضية اليوم

تقام اليوم مباريات دور الترضية لتحديد المراكز من 9 حتى 13 في البطولة الآسيوية الـ21 للأندية أبطال الدوري لكرة اليد التي يستضيفها الكويت حتى مطلع أبريل المقبل، حيث يلتقي في الرابعة والنصف عصرا كاظمة مع مسقط العماني، وفي السادسة والنصف مساء تي سبورت الهندي ودراغون الصيني.

تبادل الدروع

من جهة أخرى، أقام رئيس نادي الكويت واللجنة المنظمة العليا للبطولة الآسيوية خالد الغانم حفل عشاء لرؤساء وفود الفرق المشاركة في البطولة واللجنة الفنية للاتحاد الآسيوي المشرف على تنظيم البطولة، تم خلاله تبادل الدروع التذكارية بين رؤساء الوفود.

وقال الغانم: "تشرفنا باستضافة رؤساء الوفود وأعضاء اللجان العاملة في البطولة فنيا واداريا"، لافتا إلى أن الهدف الرئيسي من البطولة هو زيادة أواصر الترابط بين جميع المشاركين.

الغانم يتوسط وؤساء الوفود والإعلاميين

واضاف: "نسعى لتقديم كرة يد حديثة تليق بسمعة الرياضة الكويتية عامة وكرة اليد خاصة، ونأمل أن نكون عند حسن ظن الجميع، ووجه دعوة للجماهير الكويتية لحضور جميع المباريات، وخاصة لممثلي الكويت في البطولة"، مؤكدا أن تواجد الجماهير ضرورة لا غنى عنها في الملاعب.

وعن حظوظ الكويت في المنافسة على اللقب، تابع: "الفريق المرشح لنيل اللقب هو الدحيل القطري، لكن كل شيء ممكن في الرياضة، وسنعمل على تقديم الأفضل دائما، وتحقيق اللقب في ظل دعم الجماهير ودعوات اهالي الكويت".

الاتجاه الصحيح

في سياق متصل، ذكر نائب رئيس الاتحاد الآسيوي بدر الذياب: "من المفرح أن نرى هذا التجمع الآسيوي في الكويت، والذي يعكس الروح الطيبة بين الجميع"، لافتا إلى أن البطولة تسير في الاتجاه الصحيح وجهود اللجان العاملة واضحة.

واستدرك: "أتمنى ارتفاع المستوى الفني العام للبطولة فيما تبقى من المباريات"، موجها الشكر إلى رئيس اللجنة المنظمة خالد الغانم، وجميع من شارك في نجاح البطولة حتى الآن.

الكويت تخطى التضامن واعتلى قمة «ممتاز الطائرة»

محمد عبدالعزيز

اعتلى فريق الكويت قمة الدوري الممتاز للكرة الطائرة إثر فوزه على مستضيفه التضامن بنتيجة ثلاثة اشواط مقابل لاشيء في مباراتهما المؤجلة من الجولة السادسة في المسابقة.

بذلك رفع الأبيض رصيده إلى 18 نقطة في المركز الأول، متقدماً بفارق نقطة واحدة عن كاظمة الثاني، وستكون مباراتهما غداً في الجولة الختامية حاسمة لتحديد هوية اللقب، ففي حالة فوز الأبيض سيكون اللقب من نصيبه رسمياً، بينما في حال فوز كاظمة سيتساوى الفريقان برصيد 19 نقطة، وسيلجأ الفريقان إلى حسابات فارق الأشواط، ثم نقاط الأشواط لتحديد هوية اللعب، في حين بقي التضامن في قاع الترتيب بفارق الأشواط خلف الجهراء، ورصيد واحد 10 نقاط وبات شبة مؤكد هبوطهما إلى دوري الدرجة الأولى.

ثلاث مباريات في «الأولى»

وتقام اليوم ثلاث مباريات ضمن الجولة التاسعة قبل الأخيرة من دوري الدرجة الأولى، ففي الخامسة مساء يحل الشباب المتصدر بفارق الأشواط عن الساحل واليرموك ورصيد 14 نقطة ضيفاً ثقيلاً على الفحيحيل الخامس بـ9 نقاط، وفي السابعة مساء يستضيف الصليبيخات الرابع بـ13 نقطة منافسه الساحل الثاني، على أن تختتم مباريات اليوم في السابعة والنصف مساء عندما يستضيف اليرموك الثالث نظيره برقان الأخير بـ8 نقاط.

بداية جيدة لإسبانيا وإيطاليا في تصفيات «يورو 2020»

حقق المنتخب الإسباني فوزه الأول في التصفيات المؤهلة لكأس الأمم الأوروبية لكرة القدم (يورو 2020)، على حساب ضيفه النرويجي 2-1، أمس الأول، ضمن الجولة الأولى من مباريات المجموعة السادسة.

فرحة لاعبي المنتخب الإسباني بعد الفوز

استهلت إسبانيا مشوارها في تصفيات كأس أوروبا 2020 بفوز صعب على ضيفتها النرويج 2-1 في فالنسيا، أمس الأول، ضمن منافسات المجموعة السادسة من تصفيات كأس أوروبا 2020 لكرة القدم، في حين خرجت إيطاليا فائزة بهدفين نظيفين على ضيفتها فنلندا.

على ملعب مستايا في مدينة فالنسيا، انتظرت إسبانيا حتى الدقيقة 71 لتحسم نتيجة المباراة في مصلحتها من ركلة جزاء سددها قائدها سيرخيو راموس، بعد أن تقدم فريقه عبر رودريغو بعد مرور 16 دقيقة، قبل أن تدرك النرويج التعادل من ركلة جزاء أيضا لجوشوا كينغ.

وفي غياب المهاجم الأساسي دييغو كوستا المصاب، قرر مدرب لا روخا لويس انريكه إشراك زميله في أتلتيكو مدريد الفارو موراتا في خط المقدمة يعاونه ماركو اسينسيو يسارا ورودريغو يمينا.

واستحوذت إسبانيا بنسبة كبيرة على الكرة، وسنحت لها أول فرصة عندما سدد موراتا كرة رأسية من عرضية لأسنسيو بين يدي الحارس النرويجي رونه يارشتين (5).

وبعد لعبة مشتركة بين أسنسيو وخوردي ألبا على الجهة اليمنى مرر الأخير الكرة باتجاه رودريغو المتربص أمام المرمى فتابعها بيسراه على الطاير داخل الشباك (16).

وظلت الأفضلية للمنتخب الإسباني، لكنه لم يتمكن من تعزيز تقدمه إلى أن احتسب الحكم ركلة جزاء لصالح النرويج، إثر خطأ ارتكبه ألبا داخل المنطقة، فانبرى لها مهاجم بورنموث الإنكليزي جوشوا كينغ بنجاح على يسار الحارس دافيد دي خيا مدركا التعادل لفريقه (65).

بيد أن الكلمة الأخيرة كانت لإسبانيا التي حصلت بدورها على ركلة جزاء انبرى لها بنجاح راموس مانحا الفوز لمنتخب بلاده.

والتقى المنتخبان سبع مرات حتى الآن، ففازت اسبانيا خمس مرات مقابل تعادل وخسارة.

يذكر أن إسبانيا خرجت من الدور الثاني لمونديال روسيا بخسارتها أمام الدولة المضيفة بركلات الترجيح.

إيطاليا تهزم فنلندا

واستهل منتخب إيطاليا مشواره القاري بالفوز على ضيفه الفنلندي 2- صفر في أوديني، أمس الأول، ضمن منافسات المجموعة العاشرة.

وافتتح نيكولو باريلا التسجيل للأزوري بعد مرور 7 دقائق عندما سدد كرة قوية من مشارف المنطقة، فاصطدمت بقدم أحد مدافعي فنلندا، وتابعت طريقها نحو الشباك مسجلا باكورة أهدافه الدولية.

وأضاف مهاجم يوفنتوس الشاب مويز كين الهدف الثاني اثر تلقيه كرة متقنة من تشيرو ايموبيلي، ليتابعها بيسراه داخل الشباك (74)، ويسجل بدوره باكورة أهدافه الدولية.

ويبني مدرب إيطاليا روبرتو مانشيني فريقا قادرا على المنافسة في البطولات الكبرى بعد صدمة الغياب عن مونديال روسيا، وذلك للمرة الأولى منذ 60 عاما.

وتبدو منتخبات المجموعة العاشرة المؤلفة أيضا من أرمينيا والبوسنة وليتشنشتاين في متناول المنتخب الإيطالي، وبالتالي سيكون مرشحا لبلوغ النهائيات القارية، علما بأنه فاز باللقب مرة واحدة عام 1968، وحل وصيفا مرتين عامي 2000 و2012.

وشارك المهاجم المخضرم فابيو كواليارلا متصدر ترتيب الهدافين في الدوري الإيطالي في صفوف سمبدوريا برصيد 21 هدفا في 28 مباراة، في ربع الساعة الأخير من المباراة، وكاد يضاعف غلة فريقه، لكن كرته الرأسية تصدى لها الحارس الفنلندي قبل أن تقف العارضة بالمرصاد لتسديدة قوية له.

ولم تخسر إيطاليا في التصفيات الأوروبية منذ قرابة 13 عاما، حيث حققت الفوز في 25 مباراة، وتعادلت في ست. وتلتقي إيطاليا مع ليشتنشتاين في بارما غدا في هذه التصفيات.

100 مباراة لدجيكو

وبات مهاجم روما الإيطالي، إدين دجيكو أول لاعب بوسني يخوض 100 مباراة دولية مع منتخب بلاده خلال فوز فريقه على أرمينيا 1-2.

ويحمل دجيكو الرقم القياسي في عدد الأهداف الدولية مع منتخب بلاده أيضا برصيد 55 هدفا.

وأقيم احتفال بهذه المناسبة تكريما لخوض دجيكو 100 مباراة، حيث قُدِّم له قميص كتب عليه الرقم 100 وباقة من الورود.

وقال دجيكو في هذه المناسبة: "لا شك أنها مباراة مميزة بالنسبة الي، لأنها الرقم مئة لي، كما انها تقام على الملعب الذي شهد بداية مسيرتي أيضا" في صفوف زيليزنيكار البوسني.

وخاض دجيكو أول مباراة دولية له في 2 يونيو عام 2007.

إنريكي: أهدرنا فوزاً كبيراً

أكد المدير الفني لإسبانيا لويس إنريكي أمس الأول أن الفريق قدم مباراة متكاملة أمام النرويج، صنع خلالها 10 أو 15 فرصة، مضيفا أن كرة القدم كانت عادلة معهم، إذ إنه في مرات عديدة عندما يتم إهدار فرص كثيرة، يأتي العقاب مباشرة.

وقال إنريكي: "الشيء الذي لا يمكنك تجنبه هو تهديد مرماك من قبل المنافس بفرصة ما، لقد حاول الخصم من كرة ثابتة، حيث إن منتخب النرويج قوي بدنيا، وبما أننا لم نستغل الفرص الكثيرة التي أتيحت لنا، ظل المنافس داخل المباراة حتى النهاية".

وأردف: "بالطبع نستحق الفوز بالمباراة، إذا سجلنا نصف عدد الفرص التي أتيحت لنا، لكانت النتيجة أكبر، لكن الأهم هو الفوز، وبدء التصفيات بشكل جيد". ورغم هذا العدد الكبير من الفرص المهدرة، فإن المدرب السابق لبرشلونة أكد أن الأهم هو اكتساب الثقة، لاسيما أنه يدرك القيمة الفنية الكبيرة للاعبيه.

كما أثنى إنريكي على المجهود الكبير الذي بذله اللاعبون أمام منافس قوي جدا، وكان من الصعب الضغط عليه لاعتمادهم على الكرات الطويلة، "أعتقد أننا دافعنا أمامهم جيدا، رغم تفوقهم بدنيا".

وفي النهاية، شكر المدرب الدعم الكبير من جماهير المستايا، وتحديدا بعد هدف تعادل النرويج منتصف الشوط الثاني.

راموس: المدرب لديه فلسفة رائعة

أشاد سيرخيو راموس، مدافع ريال مدريد والمنتخب الإسباني لكرة القدم، بالبداية الجيدة للمنتخب الإسباني في التصفيات المؤهلة لكأس الأمم الأوروبية القادمة (يورو 2020)، مشيرا إلى أن الفريق حاول الالتزام التام بفلسفة المدرب لويس إنريكي في اللعب.

وأوضح راموس أن اللاعبين حاولوا الالتزام "بالفلسفة الرائعة" لإنريكي، والبحث عن هدفهم بتحقيق شيء مهم.

وتابع: "بدأ طريقا جديدا وهدفا جديدا، وليس هناك أفضل من أن تبدأ بفوز على ملعبك. المنافس نجح في جعل المباراة صعبة علينا، رغم استحواذنا على الكرة وسيطرتنا على المباراة. إنه فوز يناسبنا كثيرا".

واعترف راموس، الذي سجل الهدف الثاني للمنتخب الإسباني في اللقاء، بأن الشوط الثاني شهد إثارة بالغة، بسبب التقدم بفارق هزيل.

وقال: "ربما نجحنا في صناعة بعض الفرص بالشوط الأول، وتنقلنا من جانب إلى آخر، في ظل وجود مساحات. كان يمكننا التقدم بأكثر من هدف خلال الشوط الأول، لكن النتيجة كانت إيجابية على أي حال. رد فعل الفريق كان رائعا، بعد تسجيل المنتخب النرويجي هدف التعادل، ونجح الفريق في تحقيق الفوز".

وأعرب راموس عن إعجابه بالمشروع الجديد للمدرب إنريكي. وقال: "عندما تبدأ من الصفر، يكون لديك دائما الحلم والهدف لتحقيق شيء مهم. يتعين عليك تثبيت أقدامك. نعمل بحيوية تحت قيادة مدرب جديد لديه فلسفة رائعة للعب، وسنحاول تنفيذها على أرض الملعب، وتحقيق الانتصارات التي تجعل شعورنا أفضل".

... وكينغ يشيد بسرخيو

النرويجي كينغ والإسباني مورينو

وصف المهاجم النرويجي الدولي جوشوا كينغ، المدافع الإسباني سرخيو راموس، الذي واجهه أمس الأول في مباراة ضمن تصفيات بطولة الأمم الأوروبية لكرة القدم (يورو 2020)، بأحد اللاعبين الأكثر لطفا، ونفى أنه يلعب بشكل غير نظيف، كما يشاع عنه.

وقال كينغ في تصريحات نشرتها صحيفة "VG" النرويجية، أمس: "أعتقد أنني قدمت أداء جيدا أمام أحد أفضل المدافعين في العالم. راموس يشتهر باللعب العنيف وغير النظيف، لكنني لا أتذكر أنني واجهت مدافعا على هذا القدر من اللطف مثله". وأكد مهاجم نادي بورنموث الإنكليزي، أن اللعب أمام مدافع ريال مدريد كان ممتعا، وأنهما تحدثا طيلة المباراة دون مشكلات.

وأضاف كينغ عقب هزيمة النرويج أمام إسبانيا (1-2) في فالنسيا: "لم أشاهد كل مبارياته، لكنني أعتقد أن جميع التحاماته كانت نظيفة، وبدا لي رياضيا جيدا. لقد فاز في بعض المواجهات، وأنا ربحت أخرى. أعتقد أنها كانت مباراة جيدة".

وسجل كينغ أمس الأول هدفه الثالث عشر مع النرويج من ضربة جزاء، وعن الخسارة، قال: "كان من المحزن أننا سقطنا قبل قليل من النهاية وخسرنا اللقاء".

(إفي)

مارادونا يتوقع نجاح مارتينو مع منتخب المكسيك

توقع الأرجنتيني دييغو مارادونا، مدرب فريق دورادوس دي سينالوا، أن يحقق مواطنه خيراردو "تاتا" مارتينو النجاح مع منتخب المكسيك لكرة القدم.

وعقب مارادونا على الانتصار الذي حققه منتخب المكسيك على تشيلي ودياً بنتيجة (3-1) في أول مباراة يقودها مارتينو منذ توليه الإدارة الفنية للمكسيك.

وقال دييغو: "بداية جيدة جدا لمارتينو، إنني متيقن من أنه سيحقق نجاحات عظيمة مع المكسيك، ينقصه فقط أن يتعرف أكثر على كرة القدم هنا، لكنه قدم مباراة أولى رائعة، تسجيل ثلاثة أهداف أمام تشيلي أمر مدهش، أهنئه على هذا الانتصار".

وفي مؤتمر صحافي السبت، أقر مارادونا بأن وضع منتخب الأرجنتين يثير استياءه بعدما سقط "الألبيسليستي" أمام فنزويلا (1-3) في الودية التي جمعت بين الفريقين الجمعة بمدريد.

واعتبر بطل العالم مع منتخب "التانغو" في 1986 بالمكسيك، أن لاعبي الفريق الوطني "لا يستحقون ارتداء قميص الألبيسليستي لأنه ليس محفورا بداخلهم وليس لديهم أدنى فكرة عما يفعلون".

بيرهوف: البوندسليغا ستجذب المواهب

أكد أوليفر بيرهوف مدير المنتخب الألماني أن البوندسليغا قد تصبح وجهة رئيسية للمواهب الكبرى في عالم كرة القدم في المستقبل، في ظل عدم قدرة الدوري الألماني حاليا على اكتشاف المواهب الحقيقية.

وقال بيرهوف لصحيفة "بيلد ام سونتاج" أمس "إنكلترا تتفوق بفارق كبير حاليا، ولكن البوندسليغا قد تضع نفسها في المرتبة الثانية".

وتابع "ربما لن يحضر أفضل اللاعبين إلى البوندسليغا ولكن عوضا عن ذلك ستكون مصدر جذب لأفضل المواهب".

وتألق الإنكليزي الصاعد جادون سانشو بشكل لافت في صفوف بوروسيا دورتموند في الموسم الحالي.

وانتقل بيرهوف للحديث عن المنتخب الألماني، مؤكدا أن استعادة الماكينات لمكانتها في مصاف منتخبات العالم يتطلب الكثير من العمل، معترفا بأن المدربين واللاعبين لم يحصلوا على المساحة الكافية من الحرية في الماضي.

وأشار إلى أن "المزيد من التفرد، والمزيد من الحرية، والمزيد من الإبداع أمر مطلوب من أجل المستقبل".

(د ب أ)

مباريات اليوم

التوقيت	المباراة	القناة الناقلة
8:00	تركيا – مولدافيا	beINSPORTS HD1
10:45	الجبل الأسود - انكلترا	beINSPORTS HD5
10:45	كوسوفو - بلغاريا	beINSPORTS HD6
10:45	البرتغال - صربيا	beINSPORTS HD13
10:45	لوكسمبورغ - اوكرانيا	beINSPORTS HD7
10:45	اندورا - ألبانيا	beINSPORTS HD12
10:45	فرنسا – ايسلندا	beINSPORTS HD1

آيسلندا في ضيافة الديوك وإنكلترا تختبر الجبل الأسود

لاعبو المنتخب الفرنسي خلال تدريبات سابقة

تستعيد فرنسا، بطلة العالم، ذكريات نهائيات 2016 على أرضها، عندما تواجه على الملعب ذاته "ستاد دو فرانس" ايسلندا اليوم في الجولة الثانية من تصفيات كأس أوروبا 2020، في حين تسعى إنكلترا بجيلها الشاب إلى تأكيد بدايتها القوية على حساب مضيفتها مونتينيغرو (الجبل الأسود).

وبعد عودتهم من رحلتهم الطويلة إلى العاصمة المولدوفية شيسيناو حيث خرجوا الجمعة منتصرين 4-1 في مستهل مشوارهم بمنافسات المجموعة الثامنة، يخوض أبطال العالم مباراة لا تخلو من صعوبة ضد ايسلندا التي حققت المفاجأة قبل أقل من ثلاثة أعوام حين وصلت إلى ربع نهائي نسخة 2016 في أول مشاركة لها، قبل أن تنتهي المغامرة على يد "الديوك" بالخسارة أمامهم 2-5.

وخلافا لمباراة الجمعة التي جمعت رجال المدرب ديدييه ديشان بلاعبين متواضعين الى حد كبير يلعب بعضهم في دوريات مثل اذربيجان، سيكون أبطال العالم اليوم أمام اختبار حقيقي ضد منتخب يلعب جميع أعضائه خارج البلاد في فرق لها مكانتها، مثل فريقي الدوري الإنكليزي الممتاز إيفرتون وكارديف سيتي وأوغسبورغ الألماني وسسكا موسكو الروسي.

وفي مجموعة تبدو تماما في متناول أبطال العالم الذين فازوا بتسع وتعادلوا في أربع من المواجهات الـ13 السابقة ضد منافسهم المقبل، سيكون التنافس على البطاقة الثانية بين ايسلندا وتركيا في ظل تواضع مستوى المنتخبات الثلاثة الأخرى، ألبانيا وأندورا ومولدوفا.

وبدأت ايسلندا وتركيا مشوارهما بالفوز خارج قواعدهما على أندورا وألبانيا بنتيجة واحدة -2صفر.

تركيا تستضيف مولدوفا

ومن جهتها، تبدو تركيا مرشحة لتحقيق فوزها الثاني حين تستضيف مولدوفا، في حين ستكون مباراة اندورا وألبانيا مفتوحة على كل الاحتمالات مع أفضلية للأخيرة.

وبعدما استهلت منافسات المجموعة الأولى بفوز كاسح بين جماهيرها في "ويمبلي" على تشيكيا 5-صفر بفضل ثلاثية لجناح مانشستر سيتي رحيم ستيرلينغ، تحل إنكلترا اليوم ضيفة ثقيلة على مونتينيغرو، باحثة عن مواصلة وتيرتها التي بدأتها بالوصول إلى نصف نهائي مونديال روسيا 2018 ثم التأهل لدور الأربعة للنسخة الأولى من دوري الأمم الأوروبية.

وستكون مواجهة اليوم الأولى بين الإنكليز ومونتينيغرو، المتعادلة في مباراتها الأولى مع مضيفتها بلغاريا 1-1، منذ 2013 حين تعادلا ذهابا 1-1 وفازت إنكلترا إيابا على أرضها 4-1 في تصفيات مونديال 2014.

وفي المجموعة ذاتها، تبدأ كوسوفو مشوارها الأول في تصفيات البطولة القارية بعد الاعتراف بعضويتها في الاتحاد القاري، من عاصمتها بريشتينا حين تستضيف بلغاريا بمعنويات مرتفعة نظرا إلى إنهائها مجموعتها في دوري الأمم الأوروبي في الصدارة (4 انتصارات وتعادلان)، وانتقالها من المستوى الرابع الأخير إلى الثالث.

وسيكون لاعبو المنتخب البرتغالي، حامل اللقب، وقائدهم كريستيانو رونالدو، العائد الى أبطال 2016 للمرة الأولى منذ ثمن نهائي مونديال روسيا في يونيو الماضي، أمام اختبار صعب ثان على أرضهم ضد صربيا، بعدما اكتفوا بتعادل سلبي مع أوكرانيا الجمعة في لشبونة.

وستحاول لوكسمبورغ المحافظة على مركزها عندما تستضيف أوكرانيا ومدربها أندريه شيفتشنكو.

السيليساو يكتفي بالتعادل مع بنما في مباراة ودية باهتة

تعادلت البرازيل 1-1 مع بنما، في مباراة كرة قدم ودية أمس الأول، شهدت واحدة من أسوأ عروض أبطال العالم 5 مرات منذ تولي المدرب تيتي المسؤولية في منتصف 2016.

جانب من مباراة البرازيل وبنما

سقطت البرازيل، التي تستضيف كأس الأمم الأميركية الجنوبية (كوبا أميركا) الصيف المقبل، في فخ التعادل 1-1 مع بنما المتواضعة، على ملعب دراغاو في مدينة بورتو البرتغالية أمس الأول.

ونجحت بنما بالتالي في وقف سلسلة من 6 انتصارات تواليا حققها المنتخب البرازيلي بعد خروجه من الدور ربع النهائي لمونديال روسيا على يد بلجيكا.

ولم يسبق لبنما تسجيل أي هدف ضد البرازيل، وخسرت كل المواجهات الأربع السابقة بينهما واستقبلت خلالها 16 هدفا.

وغاب عن المنتخب البرازيلي نجم باريس سان جرمان الفرنسي نيمار الذي يتعافى من إصابة في مشط القدم، والذي تابع المباراة من المنصة الرئيسية للملعب.

وسيطر المنتخب البرازيلي على مجريات اللعب لكن دون خطورة حقيقية على مرمى الحارس البنمي لويس ميخيا أحد نجوم المباراة.

وبعد ضغط متواصل نجح مهاجم ميلان لوكاس باكيتا في افتتاح التسجيل بعد تلقيه كرة على القائم البعيد تابعها بيسراه داخل الشباك (28)، لكن بنما سرعان ما أدركت التعادل عندما استغل أدولفو ماشادو ركلة حرة مباشرة ليكسر مصيدة التسلل ويسدد كرة رأسية بعيدا عن متناول حارس مانشستر سيتي ايدرسون (36).

وتحسن أداء السيليساو في الشوط الثاني، واصاب ريتشارليسون العارضة (51) وحذا حذوه كاسيميرو أيضا من كرة رأسية (66)، وأنقذ ميخيا مرماه من أكثر من هدف أبرزها تسديدة كاسيميرو من ركلة حرة مباشرة ليبعدها الى ركلة ركنية (70).

وضغط المنتخب البرازيلي، الذي أجرى مدربه تيتي تغييرات عدة في منتصف الشوط الثاني، في الدقائق العشر الأخيرة، لكن دفاع بنما تصدى لجميع هجماته.

ويخوض المنتخب البرازيلي مباراة ودية أخرى ضد تشيكيا في براغ غدا، علما أنه يستضيف كوبا أميركا من 14 يونيو الى 7 يوليو المقبلين.

تيتي يبرر التعادل

من جانبه، يرى "تيتي"، مدرب المنتخب البرازيلي، أن من أسباب تعادل الفريق أمام بنما هو غياب دور الأجنحة، حيث افتقد السيليساو لاعبين أمثال نيمار وفينيسيوس جونيور، الذي كان قد تم استدعاؤه، لكنه أصيب خلال مواجهة فريقه ريال مدريد وأياكس الهولندي في إياب ثمن نهائي دوري الأبطال.

وأكد تيتي بعد رهانه سابقا على اللاعبين الذين يتمتعون بالقدرة الهجومية في الجانبين "فينيسيوس يمتلك هذه الخصائص".

وحول تعادل الفريق أمام بنما، أوضح المدرب البرازيلي أنه في شوط المباراة الأول لم يقدم الفريق أدنى التوقعات المطلوبة منه، لكنه كان أفضل في شوط المباراة الثاني.

من جانبه، عبر ديلي -مدرب بنما واللاعب الأسبق لنادي ريال أوبييدو ومالاجا- عن سعادته بـ"هذا اليوم التاريخي"، إذ إن هذه هي المرة الأولى التي يسجل فيها منتخب بلاده هدفا في شباك السيليساو.

نوفيتسكي يودع «أوراكل أرينا» بأفضل طريقة

ودع العملاق الألماني المخضرم ديرك نوفيتسكي ملعب "أوراكل أرينا"، الذي سجل فيه سلته الأولى في دوري كرة السلة الأميركي للمحترفين قبل قرابة 21 عاما، بأفضل طريقة من خلال قيادة دالاس مافريكس إلى فوز كبير أمس الأول على مضيفه غولدن ستايت ووريرز حامل اللقب 126-91.

وكانت مباراة السبت الأخيرة للألماني البالغ 40 عاما في "أوراكل أرينا"، بما أن ووريرز سينتقل إلى ملعب جديد الموسم المقبل، كما من المرجح جداً أن يعتزل نوفيتسكي في نهاية الموسم بعد 21 عاما في الدوري الذي بدأ مشواره فيه خلال موسم 1998-1999 وأحرز فيه اللقب وأفضل لاعب في النهائي عام 2011 وأفضل لاعب في الموسم المنتظم عام 2007.

ولقي نوفيتسكي ترحيبا حارا ونادرا من جمهور غولدن ستايت، اعترافا بما قدمه طوال هذه الأعوام، مما منحه الدفع المعنوي لبدء اللقاء بتسجيله 10 من النقاط الـ16 الأولى في اللقاء، مانحا فريقه التقدم على مضيفه الضامن تأهله إلى البلاي اوف 14-2 ثم 22-7 في طريقه إلى تسيد المباراة حتى صافرة النهاية.

وأنهى نوفيتسكي اللقاء بـ21 نقطة، بينها 5 ثلاثيات، مع 5 متابعات في 26 دقيقة.

وخلافاً لووريرز ومعاناته من خارج القوس، تألق الجار ساكرامنتو كينغز في ملعبه أمام مضيفه فينيكس صنز وفاز 112-103.

وفي المنطقة الشرقية، تلقى بوسطن سلتيكس هزيمته الثالثة تواليا، وكانت على يد تشارلوت هورنتس بنتيجة 117-124.

ولم يكن وضع فيلادلفيا سفنتي سيكسرز، ثالث المنطقة الشرقية، أفضل من بوسطن الخامس، إذ كان في طريقه لتحقيق فوزه السابع تواليا، قبل أن يخسر اللقاء 127-129 بسلة لتراي يونغ في الثانية الأخيرة من اللقاء الذي أنهاه بـ32 نقطة.

وفي المباريات الأخرى، فاز ميامي هيت على واشنطن ويزاردز 113-108، ويوتا جاز على شيكاغو بولز 114-83، ومينيسوتا تمبروولفز على ممفيس غريزليز 112-99، وبورتلاند ترايل بلايزرز على ديترويت بيستونز 117-112.

الرابطة الألمانية تنتقد خطط «دوري الأبطال»

انتقد نائب رئيس رابطة الدوري الألماني لكرة القدم بيتر بيترز الخطط المزعومة من الأندية الأوروبية الكبيرة، لإدخال إصلاحات جذرية على مسابقة دوري أبطال اوروبا.

وأكد بيترز أنه يتعين على الدوري الألماني الدفاع عن نفسه في أعقاب التقارير التي تشير إلى أنه يمكن أن تطرأ تعديلات جذرية على المسابقة القارية عن طريق اعتماد نظام المباريات في نهاية الأسبوع والهبوط والترفيع.

وفي حديث لصحيفة "بيلد" الألمانية قال بيترز: "حتى الآن، تعتبر المسابقات الأوروبية ملحقا معقولا لمنتجنا الأساسي، ألا وهو الدوري الألماني، وستبقى كذلك".

وتابع "أي شيء يمكن أن يؤذي وضع (بوندسليغا) هو أمر لن أوافق عليه. علينا أن ندافع عن أنفسنا تجاهه".

وكانت صحيفة "وول ستريت" الأميركية قد ذكرت الأسبوع الماضي أن الاتحاد الأوروبي لكرة القدم (ويفا) ورابطة الأندية الأوروبية، والتي تمثل 232 ناديا أوروبيا، تناقشا بشأن إصلاحات جذرية من شأنها أن تبدل هيكلية تنظيم كرة القدم الأوروبية.

ووفقاً لتقرير آخر نشرته "بيلد" في نهاية هذا الأسبوع، قدم رئيس نادي يوفنتوس الإيطالي أندريا أنييلي الذي يترأس الرابطة، مقترحات ملموسة في اجتماع بين "ويفا" ورابطة الأندية في مدينة نيون السويسرية الثلاثاء الماضي.

وأشار التقرير إلى أن أنييلي قد أوجز خطة "متفجرة" من أجل جعل جميع المسابقات الأوروبية، وفقاً لنظام دوري متماسك عقب انتهاء الدورة الزمنية الحالية لمسابقة دوري الأبطال عام 2024.

ووفقاً لم ورد، ستتم إعادة تنظيم المسابقة القارية مع توزيع الأندية بين 4 مجموعات من 8 أندية كل منها، على أن تتأهل الأندية التي تحتل المراكز الأربعة الأولى من كل مجموعة إلى دور خروج المغلوب.

أما الفرق التي تحتل قاع مجموعتها، فتهبط إلى الفئة الثانية، المؤلفة بما يعرف حاليا باسم مسابقة الدوري الأوروبي (يوروبا ليغ).

وسيؤثر هذا النظام الجديد على النظام التقليدي المعتمد لتأهل الأندية للمسابقات الأوروبية عن طريق دورياتها المحلية.

ووصفت "بيلد" الخطط بأنها "تقديم لدوري السوبر الأوروبي من الباب الخلفي".

ومن بين الأصوات المنتقدة للتعديلات جورج بانغل الأمين العام لرابطة الدوريات الأوروبية المحترفة، الذي صرح لـ"بيلد" أنه "إذا كانت هذه التقارير صحيحة، وأنا لا أشك في ذلك، فسيصبح دوري أبطال أوروبا دائرة مغلقة بدءاً من 2024".

وتابع "ستشارك الأندية الـ32 الكبيرة ذاتها تقريبا كل عام، بدون أن يحصل أبطال الدوريات المحلية على فرصة للتأهل. سيكون الأمر غير مقبول".

ونأى خافيير تيباس، رئيس رابطة الدوري الإسباني لكرة القدم، في وقت سابق من الأسبوع الحالي بنفسه عن المقترحات، وأصر على أن الدوري الإسباني لن يبدل روزنامته الكروية للتماشي مع مباريات دوري أبطال أوروبا في عطلة نهاية الأسبوع.

فيرر يقصي زفيريف من «ميامي»

خرج الإسباني دافيد فيرر، الذي يخوض مشاركته الأخيرة قبل الاعتزال، منتصرا من مواجهة الخبرة والشباب بفوزه على الألماني ألكسندر زفيريف المصنف ثانيا 2-6 و7-5 و6-3 في الدور الثاني لدورة ميامي في كرة المضرب، ثانية دورات الألف نقطة للماسترز، بينما منيت اليابانية ناومي أوساكا الأولى عند السيدات بخيبة أخرى بخروجها من الدور الثالث على يد التايوانية هسيه سو-واي 4-6 و7-6 (7-4) و6-3.

واحتاج فيرر، ابن الـ36 عاما والمصنف 155 عالميا، الى ساعتين و23 دقيقة لإقصاء زفيريف، وتحقيق ثأره من الألماني الذي فاز عليه في ثمن نهائي دورة أكابولكو أواخر فبراير الماضي.

وهو الفوز الأول لفيرر، المشارك ببطاقة دعوة، على لاعب مصنف بين الثلاثة الأوائل في العالم (ثالث حاليا)، منذ 2014.

ويلتقي فيرر الذي اتخذ قراره باعتزال اللعب بعد هذه الدورة، بشاب آخر في الدور الثالث هو ابن الـ21 عاما ايضا الأميركي فرانسيس تيافو الفائز على الصربي ميومير كيسمانوفيتش 7-6 (8-6) و7-6 (7-5).

من جانبه، تمكن السويسري روجيه فيدرر من التأهل للدور الثالث بفوزه الصعب على المولدافي المغمور رادو البوت 4-6 و7-5 و6-3.

ويلتقي فيدرر في الدور الثالث الصربي فيليب كرايينوفيتش، المصنف 103 عالميا، والذي حال دون مواجهة بين الأسطورة السويسرية ومواطنه وصديقه ستانيسلاس فافرينكا بفوزه على صاحب الألقاب الثلاثة في الغراند سلام 7-5 و6-2 و7-6 (7-5).

انسحاب سيرينا للإصابة

أعلنت الأميركية المخضرمة سيرينا وليامس (37 عاما) انسحابها من دورة ميامي الأميركية، ثاني دورات الماسترز للألف نقطة في كرة المضرب، لإصابة في ركبتها اليسرى السبت.

ويأتي انسحاب سيرينا، الفائزة بـ23 لقبا كبيرا في بطولات الغراند سلام، بعد يوم واحد على فوزها على السويدية ريبيكا بيترسون في ثلاث مجموعات، وبلوغها الدور الثالث من الدورة الأميركية.

وقالت سيرينا الفائزة بلقب الدورة 8 مرات "أنا آسفة للانسحاب من دورة ميامي بسبب إصابة في ركبتي اليسرى".

وكان يتعين على سيرينا مواجهة الصينية كيانغ وانغ الأحد في الدور الثالث.

يذكر أن سيرينا خاضت 7 مباريات فقط في 3 دورات منذ مطلع العام الحالي.

فينغر يثني على استعدادات قطر لاستضافة المونديال

أشاد أسطورة التدريب الفرنسي أرسين فينغر باستعدادات دولة قطر لاستضافة كأس العالم لكرة القدم عام 2022.

وأثنى فينغر مدرب أرسنال السابق على جهود قطر لتطوير كرة القدم، مشيراً إلى أن الدوحة على أعتاب تجربة استثنائية يخوضها اللاعبون والمشجعون والمنتخبات والمدربون خلال منافسات المونديال.

وعبر فينغر الفائز مع أرسنال بعشرة ألقاب على مدار 22 عاماً عن إعجابه بمشاريع البنية التحتية في مختلف أنحاء قطر وخطط إرث مونديال 2022، التي تشمل استثمار بعض الاستادات وتحويلها بعد انتهاء كأس العالم إلى مرافق رياضية ومراكز مجتمعية لتلبية احتياجات أفراد المجتمع في قطر.

وحول الطبيعة متقاربة المسافات التي يمتاز بها مونديال قطر 2022، أشار فينغر: "خلال مسيرتي الكروية، حضرت العديد من بطولات كأس العالم، وكنت دائماً أخطط لرحلات طيران للانتقال من مدينة إلى أخرى لمتابعة المباريات. لكن في مونديال قطر 2022، سيحظى الجميع بفرصة خوض تجربة استثنائية، إذ ستمكث الفرق المشاركة في أماكن إقامة واحدة طوال فترة البطولة دون تكبد عناء السفر مسافات طويلة، مما سيسمح لهم باغتنام أوقاتهم في التدريب أو الراحة".

وخلال زيارته لمقر اللجنة العليا للمشاريع والإرث، قال فينغر: "من الرائع أن أرى بطولة كأس العالم 2022 تضع مرحلة ما بعد البطولة بعين الاعتبار، إذ رُسمت خطط عديدة تضمن أن لا تترك البطولة منشآت لا طائل منها بعد إسدال الستار عليها. من اللافت أن يُراعى تشييد مرافق رياضية مبهرة وحيوية تلبي احتياجات أفراد المجتمع".

وشهدت المسيرة التدريبية لفينغر، العمل في نادي موناكو الفرنسي سبعة أعوام، ونادي ناجويا جرامبوس الياباني لموسم واحد في منتصف التسعينيات.

إنجاز كأس اسيا

وانتقل فينغر للحديث عن الإنجاز التاريخي الذي حققه المنتخب القطري بعد فوزه بلقب كأس آسيا 2019، مشيراً إلى أن تشكيلة العنابي في المباراة النهائية التي فاز خلالها على اليابان 3 1- ضمت 7 لاعبين من خريجي أكاديمية أسباير التي تأسست عام 2004 لاكتشاف وتدريب أفضل المواهب الرياضية في قطر، تزامناً مع تلقيهم تعليماً نوعياً حتى المرحلة الثانوية لتأهيلهم للالتحاق بالجامعة.

وحول أثر التخطيط والتعليم والتدريب النوعي على تطوير المواهب الرياضية، قال فينغر: "شهدت كرة القدم خلال الأعوام الأخيرة في قطر تطوراً ملحوظاً، فقد فاز المنتخب العنابي بلقب كأس آسيا للشباب تحت 19 عاماً في 2014، قبل أن يحرز المنتخب القطري اللقب الأغلى في القارة خلال بطولة كأس آسيا التي استضافتها الإمارات العام الحالي".

وتابع "أن النموذج القطري الكروي الناجح هو بلا شك مشروع يجب أن يحذوه كل من يتطلع إلى تطوير كرة القدم في بلده. وفي الوقت الراهن، ينبغي أن تتكاتف الجهود لتأهيل لاعبين قادرين على تمثيل دولة قطر في بطولة كأس العالم لكرة القدم عام 2022".

واختتم فينغر حديثه قائلاً: "لم يتوقع أحد لقطر تحقيق الإنجاز التاريخي عند فوزها بكأس آسيا، لكن التخطيط الجيد على مدار الأعوام الماضية، وإنجاز عدة مبادرات أهمها إطلاق أكاديمية أسباير يعكس أهمية توفير التعليم والتدريب كأرضية خصبة لنشأة المواهب الكروية في سن مبكرة. وأستطيع القول إن النموذج القطري في هذا الصدد يستحق الإشادة والاقتداء به".

(د ب أ)

ارسين فينغر خلال زيارته لمقر اللجنة العليا للمشاريع والإرث

الجريدة. aljarida
رئيس التحرير خالد هلال المطيري

آخر كلام

الله بالنور

د. ناجي سعود الزيد

خوش ضيافة

إذا ما عندكم مانع، بودي أن أرجع إلى ضيافة الداخلية، تلك الفضيحة المدوية التي ما إن تتضح الرؤية قليلاً حول أحداثها، شوي، شوي، حتى يزداد الغموض حول التردي، ليس بالرقابة فقط، بل بالإهمال والخيبة التي أحاطت بظروف الفضيحة...

حاضر راح أوضح لكم بالأرقام وأنتو حكموا:

1 - الفضيحة لم تُكتشف إلا بعد 3 سنوات من حدوثها!

2 - الداخلية استضافت خلال سنتين 191.050 ضيفاً، أي بمعدل 262 ضيفاً يومياً شاملاً العطلات الرسمية!

3 - تم حجز فنادق بأكثر من طاقتها الاستيعابية، وحجز أكثر من غرفة لضيف واحد!

4 - وبعدين بذمتكم أكو وجبة تكلف 1273 ديناراً لضيف واحد؟!

هذا ملخص الأرقام التي وردت في "السياسة"، وأيضاً بتقرير "الشال".

طبعاً ما لازم ننسى أن هذا كله حدث في وزارة مهامها كشف الجريمة والحفاظ على الأمن والقبض على الحرامية، وغيرها من الأمور.

ما يحدث ليس حرمنة طبيعية، بل حرمنة من أشخاص كانوا متأكدين أن أحداً لن يكشفهم. إنهم بلا شك بمنتهى الاستهتار بالقانون، ومتأكدون أنهم محميون من اكتشاف الجريمة وعقابهم.

الآن لنسأل: كم وزارة بها هذا النوع من الاستهتار بالصرف من الميزانية؟ طبعاً لا نعلم، ولكن إذا كان الهدر المزعوم من الميزانية بهذا الشكل من التراخي والاستهتار، فلا تطلبوا من المواطنين أن يتفهموا وضع الميزانية السنوية، وتطالبوهم بوقف الصرف والتوفير وعدم الاقتراض على بنود الاستهلاك، خصوصاً أن بند الضيافة في الداخلية ملعوب فيه من فوق وتحت، وتحت رقابة الحكومة، التي تطالب المواطنين بالتقشف حين يكون ضيوفها 191.050، وكل واحد فيهم وجبته بمبلغ وقدره 1273 ديناراً... واللي حلال على بعارين الحكومة حلال على المواطنين!

«زهرة» الساعات مرصعة بـ 15858 ماسة

سجل مصمم المجوهرات من هونغ كونغ، أرون شوم صاحب ماركة "كورونيت" السويسرية، خلال معرض الساعات والمجوهرات المقام هذا الأسبوع في بازل بسويسرا، رقماً قياسياً جديداً في عدد الماسات التي ترصع بها ساعة.

والساعة المصنوعة من ذهب على شكل زهرة مسماة "مودان" (زهرة عود الصليب في اللغة المندارية) ومرصعة بـ15858 ماسة صغيرة يبلغ وزنها الإجمالي 50.01 قيراطا، على ما قال المصمم، في بيان أمس، مبيناً أنه تاسع رقم قياسي له في موسوعة غينيس.

والساعة مؤلفة من زهرتي عود صليب تحمل إحداها ساعة صغيرة، وقد رُسِمت ماسة باليد على مينا الساعة بعناية فائقة تطلبت 200 ساعة عمل، على ما أوضحت الفنانة رينا أهلووالیا التي نفذت الرسم، موضحة أن الساعة غير مطروحة للبيع راهناً، لكن سعرها يقدر بحوالي نصف مليون دولار.

وقالت أهلووالیا، لوكالة الصحافة الفرنسية على هامش معرض الساعات في بازل: "إنها ساعة كبيرة نوعا ما، لكن ينبغي أن تعطي الانطباع بأنها هشة مثل زهرة عود الصليب"، مضيفة أن زهرة عود الصليب الحاضرة جداً في الثقافة الصينية اختيرت رمزاً للنبل والشرف والرخاء.

وكانت دار المجوهرات من هونغ كونغ هذه دخلت موسوعة غينيس للأرقام القياسية عام 2015 بفضل غيتار مرصع بـ11441 ماسة، بلغ وزنها 401.15 قيراط وقدر سعرها بحوالي مليوني دولار. ومن الأرقام القياسية الأخرى التي سجلها المصمم، حقيبة يد على شكل زجاجة كوكا كولا مرصعة بـ9888 ماسة، وهذه القطع غير مخصصة للبيع، بل للعرض لتبرز المهارات. (أ ف ب)

تطبيق يعالج رهاب المرتفعات

تشير دراسة هولندية إلى أن من يعانون رهاب المرتفعات ربما يتمكنون من التغلب على خوفهم، باستخدام تطبيق للواقع الافتراضي ونظارات من الكرتون لا تكلف الكثير على هواتفهم المحمولة.

وقال الباحثون، في الدراسة التي نشرت في دورية جاما للطب النفسي، أمس، إن المتطوعين الذين شاركوا في الدراسة استخدموا تطبيقاً للعلاج المعرفي السلوكي وتحسنت حالتهم بما يقارن مع ما يحققه المرضى عادة مع معالج نفسي.

وقالت الأستاذة المساعدة والطبيبة النفسية المتخصصة في العلاج المعرفي السلوكي، تارا دونكر، إن الدراسة تظهر "أن رهاب المرتفعات يمكن معالجته بفاعلية دون اللجوء إلى طبيب من خلال العلاج الذي نقدمه عبر تطبيق على الهاتف الذكي يسمى (زيروفوبيا)، إضافة إلى نظارات واقع افتراضي بسيطة لا تكلف سوى 10 دولارات".

والتطبيق الذي يشبه لعبة يأخذ مستخدميه لمواجهة سلسلة من التحديات التي تكون مرعبة لشخص يعاني رهاب المرتفعات، مثل إصلاح مصباح بالوقوف على سلّم أو في شرفة مرتفعة وإنقاذ قطط من على جسور مرتفعة للمشاة.

(رويترز)

«إيداي» يحصد 446 شخصاً

قال وزير الأراضي والبيئة في موزمبيق سيلسو كوهيا، أمس، إن بلاده سجلت سقوط المزيد من القتلى بسبب إعصار وفيضانات اجتاحت جنوب القارة الإفريقية، في وقت يعيش المئات في مخيمات بعد تدمير منازلهم.

واجتاح الإعصار "إيداي" مدينة بيرا الساحلية في موزمبيق برياح تصل سرعتها إلى 170 كيلومتراً في الساعة ثم تحرك إلى زيمبابوي ومالاوي وسوّى مباني بالأرض، وعرض حياة الملايين للخطر.

وذكر كوهيا، للصحافيين، أن عدد القتلى ارتفع من 417 إلى 446 قتيلاً، مضيفاً أن 531 ألفا تضرروا بالكارثة، و110 آلاف يعيشون في مخيمات.

وأودى الإعصار بحياة العشرات أيضاً في زيمبابوي، وقالت وكالة الهجرة التابعة للأمم المتحدة إن 259 شخصاً قتلوا، في وقت ذكر مكتب الأمم المتحدة لتنسيق الشؤون الإنسانية أن هناك 154 قتيلاً.

وزادت الفيضانات من مخاطر الكوليرا وغيرها من الأمراض التي تنتقل عن طريق المياه، وقال كوهيا إن الحكومة ستفتح مركزاً لعلاج الكوليرا استعداداً لتفشي المرض.

(رويترز)

مظاهرات أرجنتينية من «أجل الحياة»

تظاهر آلاف الأشخاص في بوينس آيرس تحت شعار "السير من أجل الحياة"، حاملين أوشحة زرقاء، رداً على التعبئة المتجددة للحركة المؤيدة للإجهاض وأوشحتها الخضراء.

ورفع المتظاهرون، المدعومون من الكنيسة، أمس الأول، علماً أرجنتينياً كبيراً ومئات اللافتات مع شعارات، منها: "دعونا لا نقتل المستقبل"، فضلاً عن دمية ضخمة تمثل جنيناً.

ونُظمت تجمعات مماثلة في نحو ستين مدينة أخرى بالبلاد.

وينقسم السكان حول الإجهاض المحظور بالأرجنتين، إلا في حال وجود خطر على حياة الأم أو الاغتصاب، بموجب قانون يعود لعام 1921. وللكنيسة الكاثوليكية نفوذ كبير في البلاد.

وفي العام الماضي أقرَّ النواب نص قانون شرَّع الإجهاض، إلا أن مجلس الشيوخ أسقطه.

ومنذ ذلك الحين يشن مؤيدو الإجهاض حملات، وينظمون تظاهرات، رافعين أوشحة خضراء، ويمارسون الضغوط على المرشحين للانتخابات الرئاسية، المقررة في 27 أكتوبر المقبل، ليكشفوا عن موقفهم علناً.

إندونيسيا اهتزت في الصباح والضحى

ذكرت هيئة الأرصاد الجوية والجيوفيزياء الإندونيسية في موقعها الإلكتروني أمس أن زلزالا بقوة 6.3 درجات ضرب جزيرة تيرنات بمقاطعة مالوكو الشمالية بإندونيسيا.

ونقلت صحيفة "جاكرتا بوست" أمس عن الهيئة قولها إن الزلزال ضرب المنطقة في الساعة الحادية عشرة و37 دقيقة صباحا بالتوقيت المحلي، وتم تحديد مركزه على مسافة 139 كيلومترا غرب بحر "جايلولو" على عمق عشرة كيلومترات.

وضرب زلزال آخر منطقة "بوسو" بمقاطعة سولاويسي الوسطى الإندونيسية أمس في الساعة التاسعة و32 دقيقة صباحا بالتوقيت المحلي، وبلغت قوته 5.7 درجات، وكان مركزه على بعد 53 كيلومترا غرب "بوسو" على عمق عشرة كيلومترات. (د ب أ)

وفيات

مبارك سبت علي بن سبت
78 عاماً، شيع، الرجال: بيان، ق3، طريق22، م54، النساء: بيان، ق13، ش9، م8، ت: 99809934، 97172255

عائشة حمد عبدالله الحاي
أرملة محمد مساعد علي المزيد
88 عاماً، شيعت، الرجال: الروضة، ديوان المزيد، ق1، ش عبدالرحمن الداخل، م37، النساء: صباح السالم، ق6، ش الأول، ج1، م27، ت: 99856774

عبدالله ملوح حميضان المطيري
54 عاماً، شيع، الرجال: الجهراء، العيون، ق2، مقابل النسيم، ديوان الحميضان، النساء: العيون، ق4، ش5، م21، ت: 50366994

صلاح عبدالجبار محمد
57 عاماً، شيع، الرجال: الدسمة، مسجد النقي، النساء: الجابرية، ق7، ش103، م18، العزاء في فترة العصر فقط"، ت: 69333373

مكية سالم أحمد الوهيب
أرملة حميد عبدالله الصبر
79 عاماً، تشيع التاسعة من صباح اليوم، الرجال: الخالدية، ق4، ش49، م7، النساء: القرين، ق3، ش36، م2، ت: 66847724، 99444627

أحمد سيف زيد الزيد
48 عاماً، يشيع بعد صلاة عصر اليوم بمقبرة صبحان، الرميثية، ق8، ش87، م13، ت: 66697171، 99606638

مواعيد الصلاة

الفجر	04:27
الشروق	05:47
الظهر	11:54
العصر	03:23
المغرب	06:02
العشاء	07:19

الطقس والبحر

العظمى	27
الصغرى	14
أعلى مد	02:48 صباحاً
	02:37 مساءً
أدنى جزر	08:55 صباحاً
	09:31 مساءً

صور ثلاثية الأبعاد لقلوب الأجنة

نجح باحثون في التقاط صور غير مسبوقة لقلب جنين وهو ينبض داخل رحم الأم، مما ساعد في تشخيص أمراض القلب وعلاجها فور ولادة الطفل.

وفحصت النساء الحوامل بجهاز تصوير الرنين المغناطيسي وأجهزة كمبيوتر فعالة تستطيع رسم نماذج ثلاثية الأبعاد لقلوب الأجنة الصغيرة النابضة في رحم أمهاتها.

ويؤكد الفريق البحثي بجامعة كينغز كوليدج في لندن، أن هذا التصوير الجديد سيساعد في تحسين الرعاية الطبية المقدمة للأجنة المصابين بأمراض القلب الخلقية.

ويقول الباحثون إن إنجازهم الجديد يمكن تطبيقه بسهولة في المستشفيات، مشيرين إلى أنه يلتقط سلسلة صور ثنائية الأبعاد للقلب من زوايا مختلفة باستخدام جهاز التصوير بالرنين المغناطيسي.

وقلب الجنين صغير جداً، وينبض بسرعة مذهلة، كما أن الجنين يتحرك داخل الرحم، لذلك فإن تصوير القلب بغير التقنية الجديدة يبدو غير واضح تماماً.

وتستطيع برامج الكمبيوتر المتطورة جمع الصور معاً، وضبطها، من خلال ضربات القلب، ثم إنشاء صورة ثلاثية الأبعاد غير مسبوقة للقلب بالكامل، ومن ثم فهي تقدم للأطباء رؤية واضحة للخلل في القلب.

وتسبب العيوب الخلقية إصابة ثمانية من كل 1000 طفل مولود بأمراض القلب في بريطانيا.

وأظهرت الدراسة، التي نُشرت في مجلة لانسيت، أن التصوير الثلاثي الأبعاد كان ناجحاً مع 85 حاملاً، لكن الاختبارات تمت الآن على أكثر من 200 مريض.

وقال د. ديفيد لويد، زميل الأبحاث السريرية بجامعة كينغز كوليدج في لندن: "ستؤدي هذه التقنية إلى تحسين الرعاية الطبية لأكثر من 150 طفلاً كل عام، يولدون في مستشفى سانت توماس بمرض القلب الخلقي المعروف".

وأوضح أن هذه التقنية ستكون سهلة التطبيق إذا كان لدى المستشفى بالفعل جهاز تصوير بالرنين المغناطيسي، أما الجهاز الجديد الذي سيحتاجون إليه، فهو جهاز كمبيوتر مزود ببطاقة رسومات غرافيك مناسبة.

الجريدة. aljarida
www.aljarida.com
يومية سياسية مستقلة

تصدر في الكويت عن شركة الجريدة للصحافة والنشر والتوزيع
الصالحية - شارع فهد السالم - مبنى أسامة
تلفون: 22257036 / 22257037 - فاكس: 22257035 - ص. ب: 29846 صفاة 13159 الكويت
شكاوى التوزيع والاشتراكات: خدمة العملاء: تلفون: 1828111 - فاكس: 22252540

الإعلانات:
شركة الجريدة للصحافة والنشر والتوزيع
تلفون: 1828111 فاكس: 22252537
البريد الإلكتروني: ads@aljarida.com

التوزيع:
شركة الجريدة للصحافة والنشر والتوزيع
تلفون: 1828111 - فاكس: 22252540