aljarida
الجريدة.
www.aljarida.com

الجمعة
17 يوليو 2020م
26 ذو القعدة 1441هـ
العدد 4478 - السنة الرابعة عشرة
24 صفحة
السعر 100 فلس

الغانم: الأمير بصحة وعافية

أكد رئيس مجلس الأمة مرزوق الغانم أن «سمو أمير البلاد الشيخ صباح الأحمد بخير وصحة وعافية»، مشيراً إلى أنه تناول مع سموه طعام الإفطار أمس «كما جرت العادة».
وأضاف الغانم، في تغريدة له، أن سموه سيجري الأسبوع المقبل فحوصاته الطبية الروتينية، سائلاً «العلي القدير أن يحفظه ويبقيه ذخراً للبلاد والعباد مع ولي عهده الأمين».

إنهاء العام الدراسي بلا اختبارات للثاني عشر... والجديد 4 أكتوبر

الحربي: جميع الطلبة ناجحون... وترحيل تتمة المناهج إلى مطلع السنة المقبلة

دراسة الـ 12 «أونلاين» وتقييمهم بالحضور الإلكتروني والأنشطة والخبرات التعليمية

دوام معلمي المرحلة الثانوية 4 أغسطس

استكمال الفصل الثاني للجامعة و«التطبيقي» 9 أغسطس عبر «التعليم عن بُعد»

فهد الرمضان

تأكيداً لما نشرته «الجريدة» في عدد 7 الجاري، أعلن وزير التربية وزير التعليم العالي د. سعود الحربي إنهاء العام الدراسي الحالي 2020/2019 للصفوف من رياض الأطفال حتى الحادي عشر، على أن يستكمل طلبة الصف الثاني عشر دراستهم، خلال الفترة من 9 أغسطس حتى 17 سبتمبر المقبلين، عبر منصة «التعليم عن بعد»، مع إلغاء اختباراتهم ورقياً، والاستعاضة عنها بآلية تقييم توفرها المنصة.
وقال الحربي، في مؤتمر 02

جامعة الكويت	
استكمال الفصل الثاني	٩ / ٨ / ٢٠٢٠ — ٦ / ١٠ / ٢٠٢٠
الفصل الصيفي	١١ / ١٠ / ٢٠٢٠ — ١٧ / ١١ / ٢٠٢٠
الفصل الأول	٢٩ / ١١ / ٢٠٢٠ — ١٧ / ٣ / ٢٠٢١
الفصل الثاني	٢٨ / ٣ / ٢٠٢١ — ١٣ / ٧ / ٢٠٢١
الصيفي	١ / ٨ / ٢٠٢١ — ٢١ / ٩ / ٢٠٢١

الهيئة العامة للتعليم التطبيقي والتدريب	
استكمال الفصل الثاني	٩ / ٨ / ٢٠٢٠ — ٨ / ١٠ / ٢٠٢٠
الصيفي	١٨ / ١٠ / ٢٠٢٠ — ٣ / ١٢ / ٢٠٢٠
الأول	١٣ / ١٢ / ٢٠٢٠ — ١ / ٤ / ٢٠٢١
الثاني	١١ / ٤ / ٢٠٢١ — ٥ / ٨ / ٢٠٢١
الصيفي	١٥ / ٨ / ٢٠٢١ — ٢ / ١٠ / ٢٠٢١

اقتصاديات

«البورصة» تستحوذ على حصة الأغلبية في «المقاصة» وتحولها لشركة تابعة 08

الغيص: اتفاق «أوبك +» ينتقل إلى المرحلة الثانية بداية أغسطس 09

«النقد الدولي»: أزمة «كورونا» عميقة... ولم نتغلب عليها بعد 10

«التشريعية» تُسقط «أسلمة الاستبدال» دستورياً

- الشطي: لا يمكن أن نقول للحكومة فصّلوا وخيّطوا هذا القانون
- شطب المشاركين في «الفرعيات» من السجلات الانتخابية

محيي عامر

انسجاماً مع قرار مجلس الأمة في جلسته الأخيرة، الرافض- حكومةً ونواباً- لاقتراح مماثل، رفضت اللجنة التشريعية البرلمانية بالأغلبية، الاقتراح بقانون المقدم من 5 نواب بتعديل قانون التأمينات الاجتماعية بإنشاء كيان اعتباري مستقل أو أكثر يختص بالتمويل الإسلامي لأصحاب المعاشات التقاعدية الفعلية والافتراضية؛ لعدم دستوريته، وأحالته إلى اللجنة المالية.
ووافقت «التشريعية»، في اجتماعها أمس، بالأغلبية على اقتراح النائب راكان النصف بتعديل قانون انتخابات أعضاء مجلس الأمة، والذي ينص على شطب المشاركين في الانتخابات الفرعية من سجل الناخبين 02

«الداخلية»: تمديد جواز الوافد عاماً

شرط اعتماده من سفارة بلاده... والسمات موقوفة

محمد الشرهان

كشف مدير إدارة شؤون الإقامة بمحافظة مبارك الكبير، العقيد د. سعود الطامي، أن الإدارة العامة لشؤون الإقامة سمحت بتمديد جوازات سفر الوافدين «المنتهية»، مدة عام، مشترطةً لذلك وجود ختم التمديد من سفارة بلد الوافد، مع كتاب «صحة شهادة بيانات»، صادر من السفارة 02

باسل الصباح لـ الجريدة.: أوضاع «كورونا» في البلاد مستقرة... وننصح بعدم السفر

«الاشتراطات الصحية في مطار الكويت الأسبوع المقبل»

عادل سامي

أعلن وزير الصحة د. باسل الصباح أن تنفيذ الاشتراطات الصحية في مطار الكويت الدولي سيبدأ بعد أسبوع كحد أقصى، لافتاً إلى الاتفاق مع سلطات الطيران المدني على أن يكون موعد إنجاز هذه الاشتراطات قبل أسبوع من عودة الرحلات التجارية المحددة بأول أغسطس المقبل.
وعقب زيارته أمس للمطار للاطلاع على استعدادات مبانيه لاستئناف الرحلات التجارية، قال الصباح، لـ «الجريدة»، إن هناك استقراراً عاماً في أوضاع مرض «كوفيد - 19» في الكويت، مؤكداً في الوقت ذاته ضرورة الالتزام بإجراءات الوقاية.
ونصح بعدم السفر إلى الخارج في الوقت الراهن؛ لعدم استقرار الوضع الوبائي في عدد من بلدان العالم، مؤكداً أن احتواء الفيروس مسؤولية الجميع، وأن التراخي في اتباع الإجراءات الوقائية سيتسبب في زيادة الحالات. 03

السيسي: الجيش المصري سيُغيِّر المشهد في ليبيا

قال لوفد مشايخ ليبيين: سندخل ونخرج بطلب منكم

القاهرة - حسن حافظ

وسط تقارير عن نذر هجوم مدعوم من تركيا على مدينة سرت الليبية، التي اعتبرتها مصر خطاً أحمر، قال الرئيس المصري عبدالفتاح السيسي، لمشايخ وأعيان من القبائل الليبية في القاهرة أمس، إن «المشهد العسكري سيتغير بشكل سريع وحاسم» إذا تدخل الجيش المصري في ليبيا، مجدداً إعلانه أن أي تجاوز لخط سرت- الجفرة «من الشرق والغرب» سيكون خطاً أحمر مصرياً.
وبعد أيام من إعلان البرلمان الليبي أنه يمنح الحق للقاهرة بالتدخل عسكرياً في حال دعت الحاجة إلى ذلك، قال السيسي للوفد الليبي: «سندخل ليبيا بطلب منكم، وسنخرج منها بأمر منكم».
وأكد الرئيس المصري، خلال مؤتمر مشايخ وأعيان ليبيا، الذي استضافته القاهرة تحت شعار «مصر وليبيا... شعب واحد ومصير واحد»، أن بلاده لن تقف مكتوفة الأيدي «أمام تهديد أمننا بسبب الحشود العسكرية للهجوم على سرت»، لافتاً إلى أن الدعوة لعدم تجاوز خط سرت- الجفرة كان هدفها دعوة سلام من مصر 02

السيسي والوفد الليبي في القاهرة أمس

«تويتر» تحقق في أكبر عملية قرصنة

- الأمن الإلكتروني إلى الواجهة قبل 3 أشهر من «رئاسية أميركا»
- لندن تتهم موسكو بشن هجمات سيبرانية لسرقة لقاح «كورونا»

تحقق شركة تويتر في عملية قرصنة ضخمة لحسابات شخصيات بارزة من إيلون ماسك إلى جو بايدن وبيل غيتس وباراك أوباما، مما يعيد قضية الأمن الإلكتروني إلى الواجهة.
ونُشرت إعلانات تسعى للإيقاع بالناس، وتدعوهم لإرسال مبالغ بعملة بيتكوين للمقرصنين، على الحسابات الرسمية لـ «أبل» و«أوبر»، وكانييه ويست وبيل غيتس وباراك أوباما والعديد من الحسابات الأخرى.
وقالت «تويتر»: «رصدنا ما نعتقد أنه هجوم هندسي منسق من أشخاص نجحوا في استهداف عدد من موظفينا القادرين على الدخول إلى أنظمة داخلية وأدوات». 02

الرسالة التي ظهرت على الحسابات المقرصنة

ترامب يغيّر مدير حملته ويتوقع فوزاً «أسهل بكثير» من 2016

20

الثانية

الناصر يجري مباحثات مع لودريان ويتلقى اتصالاً من راب

محليات

04
حضور خجول للزبيدي المحلي... في اليوم الأول

كتاب

07
صقر الغانم (1845- 1918) وشاية خزعل به الباعث الحقيقي لخلافه مع الشيخ مبارك الحلقة (3)

مسك وعنبر

15
يوسف ناصر: ذائقة الجمهور تغيرت وعلى الشاعر مواكبتها

رؤى عالمية

16-17
«الخط الأزرق»... الحدود وتحدّي المتسللين من لبنان

دوليات

18
العراق: هجوم جديد على «إمدادات أميركية»

الناصر يجري مباحثات مع لودريان ويتلقى اتصالاً من راب

وزير الخارجية الفرنسي يثمن حكمة الكويت ودورها في ترسيخ دعائم الأمن والسلم بالمنطقة

وزير الخارجية ونظيره البريطاني عبرا عن الارتياح للعلاقات ونسق التعاون بين البلدين

عقدت في الديوان العام لوزارة الخارجية، أمس، جلسة مباحثات رسمية بين الكويت وفرنسا، ترأس الجانب الكويتي منها وزير الخارجية الشيخ الدكتور أحمد الناصر، في حين ترأس الجانب الفرنسي وزير الخارجية الفرنسي جان إيف لودريان، في إطار الزيارة الرسمية التي يقوم بها الوزير الفرنسي والوفد المرافق له إلى الكويت.

وتناول الجانبان أطر تعزيز العلاقات الثنائية الوثيقة والمتينة التي تربط الكويت بفرنسا، واستعرضا كل أوجه التعاون الوثيق بين البلدين الصديقين في مختلف المجالات، وعلى جميع المستويات.

كما تم تبادل وجهات النظر حيال التطورات الأخيرة على الساحتين الإقليمية والدولية، والتي شهدت تطابقا في الرؤى تجاه مجمل ملفاتها، بالإضافة إلى مناقشة آليات التعاون المشترك في سياق مواجهة تداعيات جائحة كورونا، فضلا عن بحث آخر المستجدات المتعلقة بالجهود الدولية الرامية نحو إيجاد حل للأزمات في المنطقة.

من جانبه، أعرب وزير الخارجية الفرنسي عن تطلعه الى استمرار نسق التعاون المتين القائم بين البلدين الصديقين في مختلف المجالات وعلى كل المستويات، مشيدا بحكمة الكويت واتزان سياستها الخارجية وبالجهود التي تقوم بها في ترسيخ دعائم حفظ الأمن والسلم في المنطقة.

حضر جلسة المباحثات الرسمية كل من نائب وزير الخارجية السفير خالد الجارالله، ومساعد وزير الخارجية لشؤون أوروبا السفير وليد الخبيزي، ومساعد وزير الخارجية لشؤون المراسم السفير ضاري العجران، ومساعد وزير الخارجية لشؤون مكتب نائب وزير الخارجية السفير أيهم العمر، ومساعد وزير الخارجية لشؤون مكتب وزير الخارجية السفير صالح اللوغاني، ونائب مساعد وزير الخارجية لشؤون أوروبا المستشار محمد حياتي، وعدد من كبار مسؤولي وزارة الخارجية.

الناصر والوزير الفرنسي

في مجال آخر، تلقى وزير الخارجية اتصالا هاتفيا من وزير الخارجية والكومنولث والسكرتير الأول في حكومة المملكة المتحدة لبريطانيا وايرلندا الشمالية دومينيك راب، تناول مجمل العلاقات الثنائية التاريخية المميزة التي تربط البلدين الصديقين في كل المجالات، وعلى مختلف المستويات.

واستذكر الجانبان بكل الاعتزاز الذكرى الـ 120 لبدء العلاقات الوطيدة بين البلدين الصديقين، وأبرز المحطات التاريخية المهمة التي تخللتها، كما بحث الجانبان أطر تعزيز التعاون المشترك حيال التطورات التي تشهدها المنطقة.

وعبر الجانبان خلال الاتصال عن ارتياحهما التام لاستمرارية نسق وانتظام انعقاد أعمال لجنة التوجيه الكويتية البريطانية المشتركة، وما تناقشه من موضوعات ومجالات مهمة طورت أبعادها حيوية التعاون الثنائي المشترك والشراكة الاستراتيجية بين البلدين الصديقين، بالإضافة إلى بحث أطر التعاون الثنائي بين البلدين، في سياق مكافحة جائحة كورونا المستجد، ودعم الجهود الدولية لمجابهة تبعاتها.

كما شهدت المناقشات بين الجانبين التطابق التام في الرؤى ووجهات النظر حيال القضايا الإقليمية والدولية والتطورات السياسية في المنطقة، مؤكدين مواصلة متانة وثبات التنسيق والتعاون القائمين فيما بينهما عبر التباحث والتشاور المستمرين في كل القضايا محل الاهتمام المشترك.

الفاضل لـ الجريدة.: ننتظر ترسية مناقصة العدادات الذكية لبدء تنفيذها

● سيد القصاص

أكد وزير الكهرباء والماء وزير النفط د. خالد الفاضل أن مناقصة العدادات الذكية موجودة بجهاز المناقصات، «ونحن بانتظار الترسية لبدء تنفيذها والعمل بها».

وقال الفاضل، لـ«الجريدة»، إن وزارة الكهرباء حريصة على تنفيذ مشروع العدادات الذكية، لما له من دور إيجابي كبير في المحافظة على الطاقة الكهربائية، إضافة إلى نجاح الـ 5 آلاف عداد التجريبية التي تم تركيبها في عدة مواقع بالمحافظات.

وكانت مصادر مطلعة بالوزارة أكدت أن «الكهرباء» أوصت الجهاز المركزي للمناقصات بترسية مناقصة العدادات الذكية وعددها 200 ألف على أرخص الأسعار، بعد استكمال صاحب العطاء النواقص الموجودة في عرضه.

وأوضحت المصادر انه بناء على طلب الجهاز إعادة دراسة العطاءات الثلاثة الأرخص سعرا، لمعرفة من منها بمقدوره استيفاء النواقص، قامت الوزارة بدراسة أرخص الأسعار، وطلبت استيفاء النواقص الموجودة في عرضه، وبعد أن رأت اللجنة المكلفة بدراسة عطاء الشركة الأرخص استكمال النواقص، رفعت الوزارة توصيتها إلى الجهاز بترسية المناقصة عليه.

يذكر أن «الكهرباء» ابدت حرصها على تغطية كل قطاعات الدولة، بما يقارب 800 الف عداد ذكي للكهرباء والمياه، لبدء عصر جديد في الخدمات التي تقدمها الوزارة، عبر منظومة ذكية تسعى من خلالها الى توفير العديد من الخدمات للمستهلكين إلكترونيا.

خالد الفاضل

السفير الخالد يشيد بجهود أمين «التعاون» حيال «كورونا»

أشاد سفير الكويت لدى السعودية الشيخ علي الخالد بالجهود التي يبذلها الأمين العام لمجلس التعاون لدول الخليج العربية، الدكتور نايف الحجرف، في ظل جائحة فيروس «كورونا».

وثمّن السفير الخالد، في تصريح لـ«كونا»، الدور الذي قام به الحجرف من خلال الاجتماعات التنسيقية التي دعا اليها الوزراء المعنيين من دول الخليج، لتبادل وجهات النظر وتنسيق الجهود في مواجهة الفيروس وتداعياته على المستويات الصحية والاقتصادية والانسانية وغيرها.

وبين أنه تم خلال اللقاء بالحجرف التطرق إلى أهمية فتح الحدود بين الدول الخليجية، خصوصا في اجازة الصيف لأجل السياحة الخليجية، ما يعزز اقتصاد دول الخليج في هذه الظروف مع اتباع الشروط الصحية في ظل جائحة «كورونا»، التي أثرت على جميع دول العالم، وبما يخدم ويسهل مصالح مواطني دول المجلس.

ونوه الخالد بما تقوم به أمانة مجلس التعاون وجميع منتسبيها من جهود متواصلة لتنسيق الجهود من خلال اجتماعات اللجان الخليجية المختصة، وكذلك مع المنظمات والدول من خارج دول مجلس التعاون.

الجارالله بحث تطورات الأوضاع والعلاقات مع سفير الصين

الجارالله مستقبلاً سفير الصين أمس

اجتمع نائب وزير الخارجية خالد الجارالله، مع سفير جمهورية الصين الشعبية لدى الكويت لي مينغ قانغ، وتم خلال اللقاء بحث عدد من أوجه العلاقات الثنائية بين البلدين، إضافة إلى تطورات الأوضاع على الساحتين الإقليمية والدولية.

حضر اللقاء مساعد وزير الخارجية لشؤون مكتب نائب الوزير السفير أيهم العمر.

«حقوق الإنسان بالأمم المتحدة» يعتمد «تقرير الكويت»

الغنيم: الاعتماد شهادة فخر وثقة دولية تزيد إصرارنا على تحقيق المزيد من الإنجازات

وافق مجلس حقوق الانسان التابع للأمم المتحدة بالإجماع امس على اعتماد التقرير الدوري الثالث لملف الكويت في حقوق الانسان.

وأكدت الكويت امام المجلس ان اعتماد تقريرها بمثابة شهادة فخر وثقة بجهودها للاستمرار في الارتقاء بقضايا حقوق الانسان بمفهومها الشامل.

جاء ذلك في كلمة القاها مندوب الكويت الدائم لدى الأمم المتحدة والمنظمات الدولية الأخرى في جنيف السفير جمال الغنيم أمام جلسة اعتماد التقرير الوطني الثالث لدولة الكويت ضمن آلية الاستعراض الدوري الشامل لمجلس حقوق الانسان التابع للأمم المتحدة.

وقال الغنيم ان الكويت ستواصل الجهود لتعزيز وحماية حقوق الإنسان وتحقيق التنمية المستدامة وفق منهجية متوازنة بين تحقيق أفضل النظم والممارسات في مجال حقوق الإنسان والحق في التنمية وبين الحفاظ على مبادئ ديننا الإسلامي الحنيف وقيم المجتمع الكويتي الأصيلة.

وأكد «ان اعتماد هذا التقدير سيزيد إصرارنا على تحقيق المزيد من النتائج والإنجازات في قضايا حقوق الانسان بمفهومها الشامل وبمختلف مجالاتها وتشعباتها».

وأضاف «ان إدراكنا بأننا لم نصل الى الطموح الذي نصبو ونطمح اليه في قضايا حقوق الانسان يدفعنا نحو المضي قدما في تحقيق المزيد من الخطوات والإنجازات».

وأشار الى إن «اعتماد المجلس لتقرير الكويت الثالث يدفعنا للاهتمام بكافة الملاحظات والمداخلات البناءة والاستفادة أيضا من أفضل الممارسات الدولية».

كما اكد السفير الغنيم ان التوصيات المقدمة ذات النقد الهادف والبناء ستدرس بعناية واهتمام، مشيرا الى وجود قصور لدى البعض فيما يتعلق بفهم نص القوانين والتشريعات في الكويت ودورها في الحفاظ على منظومة حقوق الانسان بمفهومها الأشمل.

وطالب المهتمين بالشأن الكويتي بضرورة دراسة القوانين والتشريعات الكويتية بدقة وموضوعية وبعيدا عن أية أجندات أو أهداف معينة لمعرفة الحقائق وتوضيحها.

وأكد ان الكويت تطبق ما ورد في بنود نصوص العهد الدولي الخاص بالحقوق المدنية والسياسية والذي نص على إخضاع الحقوق لبعض القيود شريطة ان تكون محددة بنص القانون وهو ما هو قائم بدولة الكويت وذلك لحماية الأمن القومي وحماية النظام العام وحماية الآداب العامة واحترام حقوق الآخرين وسمعتهم وفق نص العهد الدولي الخاص بالحقوق المدنية والسياسية.

وأضاف ان الكويت تشدد على ان اختلاف القيم والثقافات والديانات لا يتعارض مع قضايا حقوق الانسان مع التأكيد في الوقت ذاته أيضا أن عالمية حقوق الانسان لا تعني بتاتا المس بالمعتقدات والقيم الدينية والثقافية للشعوب ولم يعد من الممكن للبعض ان يستمر في محاولات فرض قيمه وثقافته بحجة عالمية حقوق الانسان.

كما لفت الى ان «محاولات فرض ثقافات معينة على المجتمعات في مسائل حقوق الانسان أمر ضرره على حقوق الانسان أكثر من نفعه لذا من الأهمية الحفاظ واستثمار هذا التنوع في حماية وتعزيز حقوق الانسان والاستمرار في احترام حق المجتمعات في تبني القيم الثقافية التي ترتئيها».

نائبة أوروبية: نتفهم مطالبة الكويت بإعفائها من «الشنغن»

أشادت نائبة بارزة في البرلمان الأوروبي، أمس، بدور الكويت للوساطة في تسوية الخلافات وتعزيز المصالحة بالتوازي مع جهودها الإنسانية، لتقديم المساعدات الإغاثية، ودعم الدول الأخرى في التغلب مع تداعيات جائحة فيروس كورونا.

وقالت رئيسة وفد العلاقات مع شبه الجزيرة العربية، نائبة رئيس اللجنة الفرعية لحقوق الإنسان في البرلمان الأوروبي هانا نيومان، في تصريح لـ «كونا»، إن «الكويت تلعب دورا مهما في نزع فتيل التوتر، وتعزيز الحوار والمصالحة في منطقة الخليج العربي».

وحول مسألة رفع تأشيرة شنغن للاتحاد الأوروبي عن المواطنين الكويتيين قالت «أتفهم تماما موقف الكويت ومطالبتها المشروعة بشأن إعفاء مواطنيها من الحصول على التأشيرة عند دخول منطقة (شنغن)».

وأضافت «ناقشت هذه المشكلة مع هيئة العمل الخارجي الأوروبية في اجتماع سابق، وأعتزم مواصلة متابعة هذه القضية المهمة».

إنهاء العام الدراسي...

صحافي عقب الاجتماع الاستثنائي لمجلس الوزراء أمس، إن هذه الآلية ستتضمن جوانب حضور الطالب للحصص الإلكترونية، وما يقوم به من أنشطة وخبرات تعليمية، على أن يكون التقييم أسبوعياً، لافتاً إلى أن مسؤولي الوزارة يعملون على جعل تلك الآلية واضحة ودقيقة.

وأوضح أن الخطة التي وُضِعت، واعتُمِدت، تتلخص في نجاح جميع الطلبة من رياض الأطفال حتى الصف التاسع إلى الصفوف اللاحقة، بينما سيتم نقل طلبة العاشر والحادي عشر إلى الصفين اللاحقين ممن لديهم درجات في الفصل الأول، وترحيل نسبة معدلهم التراكمي إلى العام المقبل، في حين ستعقد اختبارات خاصة لطلبة المنازل، أما من ليس لديهم درجات بالفصل الأول فيحق لهم دخول اختبارات الدور الثاني.

وأضاف أن الوزارة ستعمل على دمج المتبقي من مناهج الفصل الثاني لهذا العام مع الفصل الأول من العام المقبل، الذي سيبدأ في 4 أكتوبر عن طريق «التعلم عن بعد»، مع تعديل المناهج لتلائم المتغيرات.

وأكد الحربي أن «التربية» ستعمد إلى تدريب المعلمين على برامج وتطبيقات التعليم الإلكتروني، ومنها MS Teams، كما ستعمل على إدخال المنصة ضمن نطاق حكومي في البوابة التعليمية، لتطويرها؛ «لأننا سنعتمد عليها في خطة التعليم عن بُعد لجميع الفصول الدراسية للعام المقبل»، لافتاً إلى أن دوام معلمي المرحلة الثانوية سيبدأ 4 أغسطس.

وعن الجامعة، ذكر أنه تقرر استكمال الفصل الثاني فيها اعتباراً من 9 أغسطس حتى 6 أكتوبر المقبلين، والفصل الصيفي من 11 أكتوبر حتى 17 نوفمبر عبر التعليم عن بُعد، على أن يبدا العام الدراسي الجديد في 29 نوفمبر لينتهي الفصل الأول منه في 17 مارس ويبدأ الثاني في 28 مارس وينتهي في 13 يوليو، ويكون الفصل الصيفي للعام المقبل بدءاً من أول أغسطس 2021 حتى 21 سبتمبر.

وأوضح الحربي أن الفصل الثاني بكليات «التطبيقي» سيبدأ من 9 أغسطس حتى 8 أكتوبر المقبلين، و«الصيفي» من 18 أكتوبر حتى 3 ديسمبر، على أن يبدأ الفصل الأول من العام الدراسي المقبل في 13 ديسمبر وينتهي في 1 أبريل 2021، موضحاً أن خطة البعثات جاهزة وسيتم اعتمادها قريباً جداً، وأن المدارس الخاصة يخصص لها عادة 10% من المقاعد، والبقية لطلبة المدارس الحكومية.

«التشريعية» تُسقط «أسلمة...

والمرشحين، وإسقاط عضوية الفائزين من خلالها، وأُحيل إلى لجنة شؤون الداخلية والدفاع.

وعقب الاجتماع، صرح رئيس اللجنة النائب خالد الشطي، بأن إلغاء قانون الاستبدال الحالي، ووضع بديل له، يجب أن يكون واضح المعالم في مواده وأحكامه، ليتم التصويت عليه، ويجب ألا يكون مجرد فكرة، لافتاً إلى أن الاقتراح بشأنه لا يتسق مع أحكام الدستور؛ لأن السلطة التشريعية هي التي تُصدر القوانين، «لذلك لا يمكن أن نقول للحكومة أنتم فصلوا وخيطوا هذا القانون».

وأوضح الشطي أن اللجنة وافقت على اقتراح النائب النصف المتعلق بقانون انتخابات مجلس الأمة، ورأت أنه يجب ألا تكون كلمة «سيئ السمعة» في هذا القانون، والاكتفاء بشطب المشاركين في الانتخابات الفرعية من سجلات الناخبين، لأن موضع هذه الكلمة في قانون آخر.

وأكد أن اقتراح النصف دستوري من حيث الفكرة، لاسيما أن هناك قانوناً بالبلاد يُجرِّم تنظيم «الفرعيات»، ولم يأت هذا القانون من فراغ، بل أتى لتمكين كل فئات المجتمع من المشاركة في الانتخابات العامة، لافتاً إلى أن «الفرعيات»، تحت أي مسمى، تنخر في الوحدة الوطنية، وتهدم أسس الأركان الوطنية.

إلى ذلك، رفض النائب أحمد الفضل عودة أي مسؤولين إلى العمل، ومنهم الأمين العام للأمانة العامة للأوقاف، خصوصاً بعد أن أحالتهم هيئة مكافحة الفساد (نزاهة) إلى التحقيق في شبهات فساد، مشيراً إلى أن «بقاء الأمر رمادياً وعدم اتخاذ قرار حاسم سيدين الحكومة، وينافي مسلكها ومسلك رئيسها».

05

«الداخلية»: تمديد جواز الوافد...

ومصدق من وزارة الخارجية، للتجديد للوافد عامين.

وقال الطامي لـ«الجريدة» إن هذا الإجراء يندرج في سياق تسهيل الإجراءات للمقيمين، بسبب أزمة «كوفيد- 19»، التي اجتاحت العالم، مضيفاً ان سمات الدخول متوقفة، ولم يصدر أي قرار بفتحها حتى الآن.

وحول القرارات الخاصة بالوافدين، الذين انتهت إقاماتهم وهم خارج البلاد، من دون أن يجددوها، قال الطامي إن الإدارة لم تتخذ أي قرار في هذا الموضوع، مشيراً إلى أن هؤلاء لن يُسمح لهم بدخول البلاد بالإقامات المنتهية، وأن هناك أكثر من تصور خاص بهم.

السيسي: الجيش المصري سيُغيِّر...

للبدء في تفعيل الحل السياسي، «لأن مصر دولة داعية للسلام، ولا تقبل بتقسيم ليبيا، وتسعى لوقف الاقتتال».

وبينما شدد على أن مصر ترفض أن تتحول ليبيا إلى ملاذ آمن للخارجين عن القانون، داعياً أبناء القبائل الليبية للانخراط في جيش وطني موحد، كشف عن استعداد مصر لاستضافة وتدريب أبناء القبائل الليبية لبناء جيش ليبي.

في المقابل، أعرب مشايخ وأعيان القبائل الليبية عن تفويضهم للرئيس السيسي والقوات المسلحة المصرية للتدخل لحماية السيادة الليبية، واتخاذ كل الإجراءات لتأمين مصالح الأمن القومي لليبيا ومصر، ومواجهة التحديات المشتركة، وذلك يأتي ترسيخاً لدعوة مجلس النواب الليبي لمصر للتدخل لحماية الشعب الليبي، والحفاظ على وحدة أراضيه وسلامتها.

وغداة اتصال هاتفي بين السيسي ونظيره الفرنسي ايمانويل ماكرون، اتفقا خلاله على تقويض التدخل الخارجي في لبيا، استقبلت القاهرة الجنرال كينيث ماكينزي قائد القيادة الوسطى بالجيش الأميركي الذي أجرى مباحثات مع المسؤولين المصريين تطرقت إلى الملف الليبي.

«تويتر» تحقق في أكبر عملية...

وذكرت الشركة أن المقرصنين «استخدموا قدرة الدخول هذه للتحكم في العديد من الحسابات... التي تحظى بمتابعة كبيرة»، مضيفة أنها تحقق في «أنشطة خبيثة أخرى قد يكونون قاموا بها، أو معلومات ربما وصلوا إليها». وجاء في الإعلانات المزورة، التي تم حذفها بشكل كبير، أن أمام الناس 30 دقيقة لإرسال ألف دولار بعملة بيتكوين، مع وعد بمضاعفتها.

وتم إرسال ما مجموعه 12.58 «بيتكوين»، تساوي تقريباً 116 ألف دولار، إلى العناوين البريدية المذكورة في التغريدات المزورة، بحسب موقع بلوكتشين.كوم الذي يراقب تحويلات العملات الرقمية.

وقال المدير التنفيذي لـ «تويتر» جاك دورسي في تغريدة: «يوم صعب لنا في تويتر»، مضيفاً: «يساورنا شعور مروع إزاء ما حدث... نقوم بالتشخيص، وسنشارك كل ما في وسعنا من المعلومات عندما يكون لدينا فهم كامل لما حدث بالضبط».

وذكرت حملة المرشح الديمقراطي للانتخابات الرئاسية الأميركية جو بايدن لوكالة فرانس برس أن «تويتر» سارعت إلى حظر الدخول إلى الموقع وحذفت التغريدة الوهمية.

ولم يكن حساب الرئيس دونالد ترامب الذي يحظى بأكثر من 83 مليون متابع، من بين الحسابات المقرصنة.

وقال فريق الدعم لدى «تويتر»، في تحديث مسائي للمستجدات، إن «معظم الحسابات ستتمكن من نشر التغريدات مجدداً»، بعدما عطّل لفترة وجيزة التغريدات من حسابات موثوقة لديها العلامة الزرقاء الرسمية. وأضافت «تويتر» أنها منعت الوصول إلى الحسابات المقرصنة، والتي تشمل أيضاً مؤسسات بيتكوين المتخصصة، وحذفت التغريدات التي نشرها المقرصنون، لافتة إلى أن الشبكة استأنفت عملها الطبيعي بشكل كبير، لكن «قد تتخذ خطوات أخرى وفي تلك الحالة سنوافيكم بالمستجدات».

وذكر موقع فايس الإخباري أن شخصاً من داخل «تويتر» مسؤول عن ذلك، مشيراً إلى صور شاشة مسربة، ومصدرين لم يسمهما، يقفان على ما يبدو خلف القرصنة، قال أحدهما لموقع فايس إنهما دفعا مبلغاً للموظف.

وافترضت ريتشل توباك، من مؤسسة الأمن المعلوماتي سوشال بروف سيكيوريتي، أن مقرصنين سيطروا على قدرة دخول أحد موظفي تويتر لنشر تغريدات.

في تلك الأثناء، قالت تقارير إن المدير التنفيذي لبيت تورنت جاستن صن، عرض مليون دولار مكافأة لمن يساعد في إحضار مقرصني «تويتر» إلى العدالة.

وقدمت الإعلانات المزورة التي نشرت على حسابات مشهورة أخرى، وعوداً مماثلة بثراء سريع.

ودعت نسخة من الإعلان المقرصن الناس إلى الضغط على رابط يتيح للمقرصنين استغلالهم.

وفي «وول ستريت»، انخفض سعر سهم الشركة بأكثر من 4 في المئة صباح أمس في البورصات الإلكترونية قبل الافتتاح.

وتعرضت «تويتر» في السابق لعمليات قرصنة، لكن يبدو أن عملية أمس الأول كان لها حجم آخر وأثارت أسئلة كثيرة قبل ثلاثة أشهر تقريباً من موعد الانتخابات الرئاسية الأميركية، بحيث يجب أن تكون قضايا الأمن الإلكتروني في صدارة الأولويات.

إلى ذلك، لاحت بوادر أزمة دبلوماسية بين لندن وموسكو بعد إعلان المركز الوطني للأمن الإلكتروني في بريطانيا، أمس، أن متسللين تدعمهم الحكومة الروسية يحاولون سرقة لقاح وأبحاث علاج مرض "كوفيد19-" من مؤسسات أكاديمية وشركات أدوية في أنحاء العالم.

ونسب بيان منسق من بريطانيا والولايات المتحدة وكندا الهجمات إلى جماعة "إيه. بي. تي29" المعروفة أيضاً باسم "كوزي بير". وقالت الدول الثلاث إنها على يقين شبه تام من أن الجماعة تتبع جهاز المخابرات الروسي.

باسل الصباح: «الاشتراطات الصحية» بالمطار الأسبوع المقبل

أكد لـ الجريدة. استقرار أوضاع «كوفيد- 19» بالكويت ونصح بعدم السفر لاضطراب الوضع الوبائي

عادل سامي

3 وفيات و791 إصابة جديدة ونسبة الشفاء ترتفع إلى 82.4%

كشف وزير الصحة د. باسل الصباح عن الاتفاق مع سلطات الطيران المدني على أن يكون موعد تنفيذ الاشتراطات الصحية في مطار الكويت الدولي، قبل أسبوع من تاريخ عودة الرحلات التجارية، المحددة بتاريخ الأول من أغسطس المقبل، ومراجعتها لتكون نهائية.

وأكد الوزير، في تصريح لـ"الجريدة"، عقب زيارته إلى مطار الكويت الدولي، أمس، أن الأمور طيبة ومستقرة، وأن الزيارة هدفت إلى التأكد من بعض المواضيع العالقة والتأكد من اكتمالها وحل بعض النقاط.

وشدد على أن هناك استقرارا عاما في أوضاع مرض "كوفيد- 19" في الكويت، ولكنه أكد في الوقت ذاته على ضرورة الحرص على اتباع الاشتراطات الصحية من المواطنين والمقيمين، حفاظا على صحة وسلامة الجميع.

وجدد الدعوة إلى المواطنين والمقيمين بعدم السفر إلى الخارج في الوقت الحالي، لعدم استقرار الوضع الوبائي للمرض واستمرار انتشار العدوى بالفيروس في عدد من البلدان حول العالم.

وأضاف أن احتواء الفيروس مسؤولية الجميع، لافتا إلى أن التراخي في اتباع الإجراءات الوقائية والاشتراطات الصحية سوف يتسبب في زيادة الحالات.

وذكر أن العالم شاهد الزيادات الضخمة في أعداد الإصابات بالولايات المتحدة الأميركية، عقب الاحتجاجات التي أعقبت مقتل جورج فلويد، وما صاحبها من عدم اتباع الاشتراطات الصحية.

وأوضح وزير الصحة أن من كان يقول إن المتظاهرين لا يرتدون الكمامات ولا يحرصون على اتباع التباعد الجسدي ولا يوجد إصابات بينهم هو مخطئ تماما، فقد ظهرت هذه الإصابات بعد ذلك وبأعداد كبيرة جدا، لذا فمن الضروري المداومة على اتباع الاشتراطات الصحية.

وكانت اللجنة العليا لإعادة الرحلات الجوية في مطار الكويت الدولي بحثت، أمس، الإجراءات التنفيذية لتحقيق الاشتراطات الصحية بحضور وزير الصحة.

واستعرضت اللجنة العليا، برئاسة رئيس "الطيران المدني" الشيخ سلمان الحمود، الدليل الإرشادي لبدء التشغيل التجاري في ظل جائحة "كوفيد- 19".

وقدمت اللجنة عرضا مرئيا لوزير الصحة تضمن الاستعدادات، التي تم إنجازها خلال الأيام الماضية، في مباني مطار الكويت الدولي، كما تضمن العرض الاستعدادات النهائية والتجهيزات لتشغيل الرحلات التجارية وفق الاشتراطات الصحية المطلوبة لسفر آمن.

في مجال صحي آخر، كشف مدير إدارة منع العدوى في وزارة الصحة د. أحمد المطوع، خلال المؤتمر الصحافي لـ"الصحة" بشأن اصابات كورونا أمس، عن فرض مخالفات على غير الملتزمين بالاشتراطات الصحية خلال الفترة المقبلة، بهدف زيادة مستوى الالتزام بتلك الاشتراطات.

ويقضي قرار "الصحة" بهذا الشأن بضرورة الالتزام بلبس الكمام الواقي أو تغطية الأنف والفم بأي وسيلة أخرى، وأي مخالفة تكون عقوبتها الحبس مدة لا تتجاوز ثلاثة أشهر وبغرامة لا تزيد على خمسة آلاف دينار أو بإحدى هاتين العقوبتين.

وبالتزامن مع تفعيل الغرامات، سجلت وزارة الصحة ثلاث وفيات جديدة ناتجة عن مضاعفات الإصابة بمرض "كوفيد.19" خلال الـ24 ساعة الماضية و791 إصابة جديدة ليصبح إجمالي الوفيات المسجلة في البلاد 402 وفاة والإصابات 57 ألفاً و668 إصابة.

وأكدت الوزارة في البيان الإحصائي اليومي تسجيل 791 إصابة جديدة بمرض "كوفيد.19" بنسبة 14.9 في المئة من عدد المسحات، لافتة إلى تسجيل 459 حالة لمواطنين كويتيين، بنسبة 58 في المئة من إجمالي الإصابات الجديدة، و332 حالة من جنسيات أخرى.

وذكرت وزارة الصحة أن حالات التعافي الجديدة بلغت 648 حالة من المصابين بالمرض، ليرتفع بذلك عدد الحالات التي تعافت وتماثلت للشفاء في البلاد إلى 47 ألفاً و545 حالة واحدة، وهو ما يرفع حالات التعافي إلى 82.4 في المئة من عدد الإصابات المسجلة في البلاد. وأكد البيان أن إجمالي الحالات في العناية المركزة بلغ 142 حالة، مشيراً إلى أن إجمالي من يتلقى العلاج من الحالات النشيطة بلغ 9721 حالة.

وفيات 3 مراحل

من جانبه، أكد المتحدث الرسمي باسم وزارة الصحة د. عبدالله السند عدم صحة ما يتردد بأن الوفيات (التي يتم إعلانها من وزارة الصحة بسبب الإصابة بـ"كوفيد.19") قد تكون من أمراض أخرى وتسجل على أنها ناتجة عن الإصابة بفيروس "كورونا"، مشدداً على أن ذلك من غير الأخلاقي ولا القانوني ولا المهني.

وقال د. السند إنه عندما تسجل حالة الوفاة في السجلات الطبية تكون وفقاً للسجلات والتشخيص والفحوصات المخبرية.

وأضاف أن كل الإجراءات التي اتخذتها وزارة الصحة تعارض تطبيق مبدأ مناعة القطيع، داعياً إلى ضرورة الالتزام بالاشتراطات الصحية طوال الوقت، مؤكداً أنها تعادل التطعيم.

وقال إن ارتداء الكمام يجب أن يكون طوال الوقت وحتى للأشخاص الذين أصيبوا وتعافوا من الفيروس، وذلك لحماية أنفسهم وغيرهم.

وأضاف أن الكويت ما تزال في المرحلة الثانية من مراحل العودة إلى الحياة وتتبقى ثلاث مراحل أخرى، ويجب أن تكون العودة بخطوات محسوبة ومن خلال اتباع اشتراطات صحية.

وشدد على أن أي إخلال في اتباع الاشتراطات الصحية سيتبعه إخلال في العودة إلى المراحل الطبيعية للحياة.

وأوضح أنه لا توجد أي فئة عمرية لديها مناعة من الإصابة بالفيروس، كما أن معظم الإصابات لديها تاريخ مخالطة وعدم الأخذ بوسائل الحماية الشخصية التي يجب أن تتبع.

وأشار إلى أن هناك استقراراً نسبياً في الحالات النشيطة والوفيات في الكويت. وجدد السند الدعوة لجميع المواطنين والمقيمين بعدم السفر خلال الفترة المقبلة، لاسيما أن الوضع الوبائي غير مستقر، إذ إن فرص انتقال العدوى تزيد مع السفر.

> غير صحيح تسجيل وفيات من أمراض أخرى على أنها بسبب «كورونا»
>
> السند

وزير الصحة خلال لقائه مسؤولي «الطيران المدني» أمس

«القوى العاملة»: لا تحويل إقامة لمن تجاوز 65 عاماً من غير الجامعيين

جورج عاطف

علمت "الجريدة" من مصادر مطلعة، أن الهيئة العامة للقوى العاملة، طلبت من إدارات العمل في جميع المحافظات عدم قبول معاملات تحويل أذونات العمل (الإقامات) للعمالة الوافدة فوق الـ 65 عاماً من غير الجامعيين، من حملة المؤهلات الدراسية المتوسطة أو غير المتعلمين.

ووفقاً لمصادر "القوى العاملة" فإن العمالة فوق الـ 65 عاماً من حملة المؤهلات الجامعية مسموح لها بالتحويل وفق الضوابط والاشتراطات المعمول بها بهذا الصدد، لافتة إلى أن هناك تشدداً من قبل الهيئة، يصل إلى المنع الكلي، فيما يخص تحويل إقامات الوافدين المُنهى خدماتهم أخيراً من الجهات الحكومية إلى القطاع الأهلي، معللة ذلك بعدم فتح الباب على مصراعيه للدخول إلى هذا القطاع، في ظل توجه الدولة لإحلال العمالة الوطنية بدلاً من الوافدة، والتوسع في عمليات "التكويت" التي سوف يترتب عليها إنهاء خدمات مئات الوافدين خلال المرحلة المقبلة.

وأضافت المصادر، أنه "من غير المنطقي فتح باب التحويل لهؤلاء والسماح بدخولهم القطاع الأهلي، في ظل الجهود الحثيثة المبذولة من الجهات الحكومية كافة لتقليص العمالة الوافدة، بما يضمن تعديل التركيبة السكانية في البلاد".

«الصحة»: بدء استقبال ترشيحات رؤساء الأقسام الطبية الفنية

إعلان الأسماء مطلع أغسطس المقبل

علمت "الجريدة" أن وزارة الصحة بدأت استقبال ترشيحات رؤساء الأقسام الطبية الفنية من مديري المناطق الصحية ومديري المستشفيات، على أن تتم مراجعتها خلال الأيام المقبلة، وإعلان أسماء رؤساء الأقسام الفنية الجدد مطلع الشهر المقبل.

وكشفت مصادر صحية مطلعة أن تكليف رؤساء الأقسام ستصاحبه حالات اعتذار لأسباب خاصة، أو بسبب التوجه للعمل في القطاع الطبي الأهلي، حيث لا يمكن الجمع بين رئاسة القسم الطبي والعمل في القطاع الطبي الخاص.

وقالت المصادر إن وزارة الصحة ستحسم الجدل حول رؤساء الأقسام الطبية في المستشفيات العامة والتخصصية ومراكز طب الأسنان، سواء بالتجديد للبعض مدة أخرى تستمر سنتين، أو باختيار رؤساء جدد لتحمل المسؤولية الإشرافية الفنية على مستوى الأداء الطبي.

وأشارت المصادر إلى أن الوزارة ستراعي عددا من الأسس والمعايير قبل صدور قرار تكليف رؤساء الأقسام الطبية، وأهمها تمتع رئيس القسم بالمعايير والمهارات الفنية والإدارية التي يجب أن يتمتع بها من يتقلد وظيفة إشرافية، إضافة إلى امتلاكه رؤية تطويرية للقسم الفني، مؤكدة أن مسؤوليات رؤساء الأقسام الطبية ليست بسيطة، ويتطلب اختيارهم دقة وموضوعية بعيدا عن المجاملات أو كسب الولاءات.

وتوقعت أن يكون لرؤساء الأقسام الطبية الفنية رؤية واضحة في عدد من الملفات، أبرزها الجودة والاعتراف والمسؤولية الطبية والمحاسبة عن الأخطاء الطبية بمهنية وموضوعية وبما يحفظ حقوق المرضى، إلى جانب قرارات العلاج بالخارج والتقاعد الطبي والترقيات والتجديد الشامل في أقسام العمليات والأقسام الفنية.

وبينت أن مسؤوليات رئيس القسم الطبي لا تقتصر على قرارات العلاج في الخارج، أو قرارات تجديد وتحديث الأجهزة والمعدات الطبية بالأقسام الطبية، أو قرارات تحديث قوائم الأدوية أو ترقيات الأطباء، بل انها وظيفة إشرافية فنية تتطلب ممن يشغلها أن تكون لديه رؤية تطويرية واضحة مع المهارات الإدارية والفنية والقدرة على قيادة العمل الجماعي على المستوى الفني في تخصصه الطبي.

معلمات «الديني» يعتصمن أمام «التربية» لتأخر رواتبهن 9 أشهر

فهد الرمضان

نظم عدد من المعلمات في المعهد الديني بالجهراء، صباح أمس، وقفة احتجاجية أمام مبنى وزارة التربية احتجاجا على تأخر صرف رواتبهن 9 أشهر، ورفض مسؤولو الوزارة ادخالهن والاستماع إلى مطالبهن رغم وجودهن في أجواء صيفية ملتهبة غير آبهين بمعاناتهن.

وأشارت مديرة المعهد الديني بالجهراء تهاني البغيلي، في تصريح لها، خلال الوقفة الاحتجاجية، إلى معاناة معلمات مركز الجهراء للتعليم الديني واللاتي لم يتقاضين رواتبهن منذ شهر سبتمبر الماضي ولمدة 9 أشهر، قائلة: اعط الأجير أجره قبل أن يجف عرقه.

وتابعت البغيلي ان الوضع غير مقبول، فهؤلاء المعلمات لديهن الكثير من الالتزامات والإيجارات والمصاريف التي تتطلب صرف رواتبهن، متسائلة: لماذا يتم تأخير صرف رواتبهن كل هذه الفترة الطويلة؟ مؤكدة أن هضم حقوق الناس أمر لا يمكن السكوت عنه.

وأضافت أن التحجج بالاوراق والمعاملات وعدم وجود الموظف المسؤول عن الملفات أمر غير منطقي، فهل يعقل أن تضيع حقوق الناس ورواتبهم لمثل هذه الحجج الواهية؟

وأشارت إلى أن المعهد بحاجة إلى خدمات هؤلاء المعلمات وبالتالي علينا انصافهن وتقدير دورهن لا أن نهمل مطالبهن وحقوقهن بهذا الشكل المهين.

«الهلال الأحمر» توزع أجهزة كهربائية على 66 أسرة محتاجة في الكويت

أعلنت جمعية الهلال الأحمر أمس توزيع عدد من الأجهزة الكهربائية المنزلية الضرورية على 66 أسرة محتاجة في الكويت.

وقالت مديرة إدارة المساعدات المحلية في الجمعية مريم العدساني، لـ"كونا"، إن هذه الأجهزة شملت الثلاجات والمكيفات، ووزعت على الأسر المحتاجة المسجلة بكشوفات الجمعية، وبحسب أولوية الاحتياج، لتعزيز مبدأ التكافل الاجتماعي والشراكة المجتمعية.

وأضافت العدساني أن الهدف من توزيع تلك الأجهزة هو التخفيف عن الأسر المحتاجة، وإعانتها، من خلال توفير سبل حياة أفضل لها، مؤكدة ان هذا الدعم يحظى بأهمية كبيرة من ادارة الجمعية، لانه ثمرة من ثمرات التعاون مع شركائها في العمل الخيري، ومن ضمن مشاريع وبرامج العمل الإنساني التي تقدم للمحتاجين.

وأشارت إلى المشاريع التي نفذتها الجمعية لتحسين المستوى المعيشي للفئات المستحقة، منها توزيع السلات الغذائية وكوبونات الأيتام، موضحة أن الجمعية ستوزع خلال الأيام المقبلة ملابس عيد الأضحى على الأسر المحتاجة.

وأكدت حرص الجمعية على مد جسور التعاون والشراكة الإنسانية والخيرية بينها وبين المحسنين الذين يدعمون جهودها الإنسانية، لتصل تبرعاتهم إلى المحتاجين والشرائح الأخرى في المجتمع.

وأعربت العدساني عن بالغ الشكر لجميع الشركات والمؤسسات العاملة في البلاد التي تدعم العمل الانساني، وكذلك للمحسنين من المواطنين والمقيمين الذين بادروا بالتبرع للأسر المحتاجة عن طريق الجمعية، مؤكدة أهمية مواصلة عطائهم لإنجاح برنامج المساعدات المحلية على أكمل وجه.

جانب من توزيع الاجهزة

«المواصلات»: أعمال حفر وراء قطع كوابل مقاسم 8 مناطق

أكد مدير إدارة الشبكة الهاتفية بوزارة المواصلات مناحي العتيبي، إعادة الخدمة لمقاسم الوزارة التي تضررت بسبب قطع كوابل الفايبر المغذية لمقسمات مناطق القرين، وجابر العلي، والرقة، والفنطاس، والصباحية، وعلي صباح السالم، والزور، والوفرة، والمغذية أيضا لـ 800 برج خاص لشركات الاتصالات الثلاث بشكل ممتاز بأقل من 24 ساعة.

وأوضح العتيبي، في تصريح صحافي، أمس، أن سبب القطع كان نتيجة قيام إحدى الشركات المتعاقدة مع وزارة الأشغال بأعمال الحفر وصيانة الطرق على الدائري السابع، الأمر الذي تسبب في قطع كوابل الفايبر المغذية لمقسمات المناطق وأبراج شركات الاتصالات فجر الثلاثاء الماضي، لافتا إلى ان القطاع قدم مذكرة مفصلة عن الأضرار، وأسباب حدوث هذه المشكلة، تمهيدا لاتخاذ الإجراءات القانونية اللازمة من قبل الوزارة تجاه الشركة المتسببة في هذا القطع.

إعادة الخدمة

وأشار العتيبي إلى أنه فور حدوث القطع، بتوجيهات من وكيل قطاع الاتصالات والخدمات المساندة راشد الأذينة، بدأ العمل لإعادة الأمور كما كانت عليه للمقسمات المتضررة ولخطوط شركات الاتصالات التي فقد مشتركوها خدمة الإنترنت بهذه المناطق، من خلال وجود فرق العمل الخاصة بصيانة الشبكة الهاتفية، التي كان يشرف عليها رئيس قسم المنطقة الثانية يونس التركماني، والتي بدورها استطاعت إعادة الخدمة في اقل من 24 ساعة.

«الائتمان» يدعو المراجعين للاستفادة من خدماته إلكترونياً

الخشتي: استقبال المواطنين في فرع البنك بغرناطة بحجز مسبق

يوسف العبدالله

دعا بنك الائتمان عملاءه إلى الاستفادة من خدماته المختلفة، المتاحة على بوابته الإلكترونية kcb.gov.kw، لاسيما في ظل الظروف والتداعيات الراهنة التي فرضها انتشار فيروس كورونا.

وقالت الناطقة باسم البنك حباري الخشتي، في تصريح صحافي، أمس، إنه "حرصا على سلامة وصحة مواطنينا من عملاء البنك، ندعوهم إلى الاستفادة من حزمة الخدمات التي يتيحها البنك عبر بوابته الإلكترونية، ومنها قروض البناء، الشراء، التوسعة والترميم، المحفظة، الزواج، قروض المرأة، طلبات الدفعات، مواد الدعم، سداد الأقساط، منح ذوي الإعاقة، إصدار شهادات لمن يهمه الأمر".

وأكدت الخشتي أن البنك لن يستقبل العملاء لأي من الخدمات المتاحة على البوابة الإلكترونية للبنك، حرصا على سلامة العملاء، والتزاما بالإجراءات والتدابير الوقائية.

وأعلنت أن فرع البنك في غرناطة سيبدأ اعتبارا من بعد غد استقبال المواطنين، وفقا لمواعيد مسبقة، من 9:30 صباحا حتى 1 ظهرا، عبر التطبيق الهاتفي الخاص بالبنك KCB Mobile Banking، للراغبين في إنجاز معاملات (توقيع العقود، تسليم الشيكات الخاصة لعملاء بنوك التجاري، وربة، الأهلي الكويتي، الأهلي المتحد)، وتسليم الـ "IBAN" لعملاء بنوك الوطني، بيت التمويل، الخليج، برقان، بوبيان.

وأشارت الخشتي إلى أن عملاء البنك من فئتي كبار السن وذوي الإعاقة، سيتم استقبالهم وفقا لمواعيد مسبقة، من خلال الاتصال الهاتفي على رقم 22303333.

سلة أخبار

العقيل تكلف المطيري بمهام «الشؤون الإدارية»

كلفت وزيرة الشؤون الاجتماعية، وزيرة الدولة للشؤون الاقتصادية، مريم العقيل الوكيل المساعد للشؤون القانونية عبدالعزيز المطيري بمهام وكيل قطاع الشؤون المالية والإدارية بعد إعلانها أخيرا تقديم بلاغ للنائب العام بحقه وموظف وافد في قطاعه، على خلفية استعمال أوراق واختام رسمية بشكل غير قانوني. وكان بلاغ العقيل تضمن الاستيلاء على أوراق فارغة عليها شعار الوزارة وختمها بالسجل العام.

«الأشغال»: كشف جديد بإنهاء خدمات 150 وافداً

كشفت مصادر مطلعة في وزارة الاشغال العامة أن الوزارة بصدد اصدار الكشف الثاني المتعلق بإنهاء خدمات الموظفين الوافدين العاملين بها، اتباعا لسياسة التكويت التي تنتهجها الدولة.

وقالت المصادر لـ "الجريدة" ان الكشف الثاني يتضمن قرابة 150 موظفا وافدا من كافة القطاعات في الوزارة، لافتة إلى أنه من المقرر صدور قرار اداري بالاسماء خلال الاسبوع القادم. وكانت وزارة الأشغال اصدرت قرارا بانهاء خدمات ما يقارب 150 موظفا ضمن سياسة التكويت التي تنتهجها الدولة والتي اكدتها وزيرة الاشغال العامة وزيرة الدولة لشؤون الإسكان د. رنا الفارس.

«الكهرباء» تستعد لإيصال التيار لـ «عبدالله المبارك»

أعلنت وزارة الكهرباء والماء بدء استقبال طلبات ايصال التيار الكهربائي إلى منطقة غرب عبدالله المبارك "المرحلة الأولى – الجزء الثالث"، لـ 998 قسيمة في القطع أرقام 2 و3 و5. وأشارت "الكهرباء" في بيان لها إلى أن تقديم طلبات ايصال التيار الكهربائي إلى تلك القسائم يكون عن طريق الموقع الإلكتروني للوزارة، داعية أصحاب تلك القسائم إلى توفير المستندات التالية: مخطط التكييف، ورخصة البناء، ومخطط البلدية، ونموذج طلب ترخيص ايصال تيار كهربائي، وصورة عن وثيقة التملك من المؤسسة العامة للرعاية السكنية، وصورة البطاقة المدنية.

«الأوقاف»: انتهينا من تجهيز المساجد لـ «الجمعة»

أكد الوكيل المساعد لقطاع المساجد، محمد المطيري، أن "الوزارة أنهت جميع الاستعدادات لإقامة صلاة الجمعة، اليوم، بعد توقف عدة أشهر، بسبب فيروس كورونا". وقال المطيري، في تصريح صحافي، أمس، إن "صلاة الجمعة ستستأنف في أكثر من 1000 مسجد، بزيادة تفوق 300 مسجد تمَّت إضافتها، لتقام فيها الصلاة"، مشيرا إلى أن "الوزارة جهزت هذه المساجد بالمعقمات والإرشادات الواجب اتباعها من المصلين، بحيث يلتزم المصلي بالموقع المخصص له، وإحضار سجادته الخاصة معه، وغيرها من الاشتراطات الصحية التي حرصت الوزارة على توفيرها بجميع المساجد، ومنها المعقمات، ووضع إرشادات تبيِّن للمصلين المسافة بين بعضهم البعض، وغيرها".

وأضاف: "التزاما بالتعليمات الصحية، سيتم فتح أبواب المساجد قبل الأذان الثاني بنصف ساعة، وأن تكون الخطبة قصيرة، كما تمَّت مراعاة تخفيف الصلاة، مع تحقيق جميع الأركان والواجبات".

الطامي: لا قرار بشأن من انتهت إقاماتهم بالخارج... وسمات الدخول موقوفة

«تجديد جواز الوافد المنتهي مدة عام بشرط ختم معتمد من سفارة بلاده»

محمد الشرهان

قال مدير إدارة شؤون الإقامة بمحافظة مبارك الكبير العقيد د. سعود الطامي، إن الادارة العامة لشؤون الاقامة اتخذت قرارا يقضي بتمديد جوازات سفر الوافدين "المنتهية" مدة عام، مبينا أن وزارة الداخلية ممثلة بالادارة العامة لشؤون الاقامة حرصت على تسهيل الاجراءات للوافدين، بسبب أزمة "كوفيد- 19" التي اجتاحت العالم.

وأضاف الطامي، في تصريح لـ"الجريدة"، أن الادارة العامة لشؤون الاقامة كانت في السابق لا تعتمد التمديد على جواز السفر القديم، مشيرا الى ان الإجراءات المتبعة قبل جائحة كورونا كانت تستوجب أن يحضر المقيم جوازاً جديداً مع الجواز القديم، لكي يتم نقل بيانات الإقامة.

> تجديد الإقامة لأول مرة ومعاملات التحويل تستوجب حضور الوافد للإدارة ولا تنفذ إلكترونياً

سعود الطامي

وذكر أن الادارة العامة لشؤون الاقامة اشترطت في قرارها المتعلق بتمديد جوازات سفر الوافدين المنتهية، ضرورة وجود ختم التمديد من سفارة بلد الوافد لتجديد الجواز مدة عامين، مع كتاب مصدق "بصحة شهادة بيانات"، صادر من السفارة ومصدق من الخارجية.

وأشار إلى أن 90 في المئة من السفارات تقدمت بطلبات مصدقة لادارات الاقامة بالمحافظات الست، وتم تسلم تلك المعاملات وانجازها، مبينا أن أغلب المعاملات يتم تنفيذها عن طريق الأونلاين.

وأوضح أن المعاملات المسموح بإنجازها عبر الاونلاين هي معاملات التجديد ونقل المعلومات وتحديث البيانات، مشيرا الى ان المعاملات التي يستوجب حضور الكفيل فيها هي تجديد الإقامة لأول مرة ومعاملات التحويل.

وفيما يتعلق بسمات الدخول بأنواعها، قال الطامي ان سمات الدخول متوقفة، ولم يصدر اي قرار بفتحها حتى الان، لافتا الى ان ادارات الاقامة لا تستقبل حاليا اي معاملات خاصة بسمات الدخول.

وحول القرارات الخاصة بالوافدين الذين انتهت اقاماتهم وهم خارج البلاد، أوضح ان هناك مقيمين استفادوا من فتح الادارة العامة لشؤون الاقامة لعملية التجديد عن طريق الاونلاين وجددوا اقاماتهم، قبل ان يتم ايقاف هذه الخدمة، كما ان هناك مقيمين آخرين جدد لهم الكفلاء، وهم خارج البلاد.

وذكر الطامي ان الادارة العامة لشؤون الاقامة لم تتخذ بعد اي قرار بشأن المقيمين، الذين انتهت اقاماتهم خارج البلاد، مشيرا الى أن هؤلاء لن يسمح لهم بدخول البلاد بالاقامات المنتهية، وأن هناك اكثر من تصور خاص بهم.

أسيري: نتابع انتحار سجين شنق نفسه بـ «المركزي»

عبدالرضا أسيري

أجرت لجنة الشكاى والتظلمات بالديوان الوطني لحقوق الإنسان اتصالاً بالوكيل المساعد لشؤون المؤسسات الإصلاحية وتنفيذ الأحكام في وزارة الداخلية اللواء طلال معرفي، للاستفسار عن ظروف انتحار سجين شنق نفسه في السجن المركزي.

وأفاد اللواء معرفي بأن السجين كويتي الجنسية مسجون على ذمة قضية اتجار بالمخدرات، وأقدم على شنق نفسه الثلاثاء الماضي في غرفة الرياضة، بربط حبل برقبته على جهاز حديدي لممارسة الرياضة.

وقال عضو اللجنة، د. عبدالرضا أسيري، الذي أجرى الاتصال بمعرفي، "نتابع انتحار السجين، وستتم مخاطبة إدارة السجن المركزي على وجه السرعة، للمطالبة بتزويدنا بتقرير حول ملابسات وظروف هذا الحادث، لبحثه لاحقاً مع إدارة السجن، والوقوف على أسباب الانتحار".

سلة أخبار

«زكاة الأندلس» تنفذ مشروع الأضاحي داخل الكويت

قال رئيس زكاة الأندلس، التابعة لجمعية النجاة الخيرية، زيد الهاملي، إن "زكاة الاندلس بدأت استقبال تبرعات المحسنين لتنفيذ مشروع الأضاحي داخل الكويت، والذي تستفيد منه الأسر المتعففة والأيتام والأرامل وضعاف الدخل والكثير من أهل الحاجة الذين يعيشون معنا في كويت الخير".

وأضاف الهاملي، في تصريح صحافي، أمس، ان قيمة المساهمة في مشروع الأضاحي داخل الكويت تبلغ 100 دينار للأضحية العربي، و85 دينارا للهجين، و70 للأسترالي، مؤكدا الحرص على اختيار الأضاحي الموافقة للشريعة الإسلامية الخالية من العيوب.

«مكتبة الطالب» تستقبل الطلبة بحجز مسبق

أعلن مساعد نائب مدير جامعة الكويت للخدمات الأكاديمية المساندة لخدمة المجتمع والمكتبات، د. محمد الظفيري، أن مكتبة الطالب استأنفت عملها أمس، بالتعاون مع الاتحاد الوطني لطلبة الكويت- فرع الجامعة، للبدء باستقبال مرتاديها من الطلبة والباحثين.

وذكر الظفيري، في تصريح صحافي، أمس، أن مواعيد دوام مكتبة الطالب ستكون من 10 صباحاً حتى 12:30 ظهراً، على أن تكون بحجز موعد مسبق عن طريق الرابط الإلكتروني لها.

مصرع مصري في انفجار لغم بالسالمي

لقي وافد مصري بالعقد الثالث من عُمره مصرعه، أمس الأول، جراء انفجار لغم أرضي من مخلفات الغزو العراقي الغاشم، أثناء عمله بأحد المناهيل الجوفية في منطقة بر السالمي، وتحديدا عند الكيلو 27.

وفي التفاصيل التي رواها مصدر أمني لـ"الجريدة"، أفاد بأن غرفة عمليات وزارة الداخلية تلقت بلاغا بوقوع انفجار في منطقة بر السالمي أثناء عمل عمال إحدى الشركات المتخصصة بالأنابيب الجوفية.

وأضاف المصدر أنه فور تلقي البلاغ انتقل رجال أمن محافظة الجهراء والأدلة الجنائية إلى موقع الحادث، حيث تبيَّن أنه عبارة عن انفجار لغم أرضي من مخلفات الغزو العراقي، وأنه أسفر عن وفاة أحد العمال.

الحرس الوطني سلم فرع تموين المهبولة

تكريم رجال الحرس من قبل وزارة التجارة

محمد الشرهان

أنهت قوة إسناد أجهزة الدولة، التابعة لفرع الطوارئ الفنية بالحرس الوطني، مهامها في تشغيل فرع التموين المؤقت بمنطقة المهبولة، بعد أن أمضى منتسبوه قرابة 3 أشهر في تشغيل الفرع.

ونقل المعاون للإسناد الإداري بالتكليف العميد مهندس عصام عصام للمنتسبين تحيات القيادة العليا للحرس الوطني، مؤكدا أن توجيهات القيادة ومنذ بداية أزمة فيروس كورونا أكدت على تسخير جميع الإمكانات لإسناد وزارات وأجهزة الدولة في مواجهة تداعيات الوباء.

وقال عصام إن الحرس الوطني وقع بروتوكولات تعاون مع عدد من وزارات ومؤسسات الدولة، لمواجهة الظروف الطارئة، وتقديم المساعدة في واجب الدفاع الوطني أثناء الكوارث والأزمات، للمحافظة على أمن وسيادة الكويت، ومنها بروتوكول التعاون الموقع مع وزارة التجارة والصناعة، والذي يهدف إلى دعم الوزارة وتشغيل مراكز التموين في حالات الطوارئ.

من جانبه، وجه ممثل وزارة التجارة والصناعة سلطان السبيعي الشكر إلى الحرس الوطني، لمد يد العون إلى الوزارة في هذه الظروف الاستثنائية التي تمر بها البلاد، مشيدا بقدرة منتسبي الحرس على تشغيل فرع التموين وحسن التعامل مع المواطنين.

بدوره، أشاد رئيس مجلس إدارة جمعية الفنطاس فايز السهلي بجهود الحرس الوطني خلال فترة تسلمه فرع التموين، والتي أسهمت في التخفيف عن المواطنين، وتسهيل تقديم خدمات التموين لهم، دون تعريضهم لخطر الإصابة بالعدوى.

«التربية الأساسية»: درجات التعليم عن بعد 70% للأعمال الفصلية و30% للاختبارات

العنزي: نظام يهدف إلى ضبط الاختبار والحد من الغش

فيصل متعب

كشف عميد كلية التربية الأساسية في الهيئة العامة للتعليم التطبيقي والتدريب د. فريح العنزي عن توزيع الدرجات في نظام التعليم عن بعد بنظام الوزن النسبي، 70 في المئة أعمال فصلية، و30 في المئة للاختبارات النهائية، مبينا أن اللجوء إلى هذا النظام يرجع لاسباب حصرية، تشمل ضبط عملية الاختبار والحد من الغش اثناء فترة الاختبارات.

جاء ذلك خلال تنظيم قسم المناهج وطرق التدريس في كلية التربية الأساسية بالهيئة العامة للتعليم التطبيقي والتدريب الملتقى العلمي "التعليم الجامعي وعملية التعليم عن بعد في ظل جائحة كورونا"، عبر تطبيق "ZOOM" امس الاول، برعاية المدير العام للهيئة د. علي المضف.

فريح العنزي

واضاف العنزي أن نظام التعليم عن بعد أصبح ضرورة في ظل جائحة كورونا، "وفرض علينا بسبب توقف الدراسة، سواء التعليم العام أو الجامعي"، متابعا: "لا نستطيع القول ان التعليم عن بعد بديل ناجح بالضرورة، أو يحل محل التعليم التقليدي، ولكن عندما تتوقف الحياة لاعتبارات صحية وتوصيات الجهات المعنية فإننا مضطرون في هذه الحالة الى أن نستخدم ما يسمى التعليم عن بعد".

ولفت إلى أن قسم مناهج طرق التدريس استطاع تدريب أعضاء هيئة التدريس والطلبة، وجميع المنتسبين لهذه الكلية، مضيفا: "اننا الآن أمام تحد كبير لمواجهة هذه الجائحة"، والكلية قبلت التحدي منذ بداية الجائحة، وقامت بعمل مسارات مختلفة في التدريب والبحث العلمي.

تقييم المستقبل

من جانبه، قال مدير الملتقى رئيس قسم المناهج وطرق التدريس في كلية التربية الأساسية بـ"التطبيقي" د. مبارك الذروة إن الهيئة امام تحد كبير في مرحلة تأسيس التعليم عن بعد، لتقييم هذا المسار في المستقبل، مشيرا إلى أن الكلية اصبحت تهتم بتقديم المعلومة من خلال النهضة المعرفية والمعلوماتية.

ولفت الذروة الى أن لجنة البحوث والمؤتمرات في الكلية قامت خلال شهر بالتواصل والتفاعل مع الزملاء في دول مجلس التعاون، من أجل الحصول على البحوث وأوراق العمل لرفعها في منصة هذا الملتقى.

واضاف أن الملتقى تضمن الحوارات والمناقشات والتعليم الذاتي واستخدام البرامج المختلفة وجميع هذه الأساليب، وكيفية توظيفها التوظيف الأمثل من خلال التعلم عن بعد لتجاوز التحديات المستقبلية.

«الثقافية النسائية» والبنك الدولي طالبا بمواجهة الآثار الاقتصادية لـ«كورونا»

عقدا ندوة افتراضية حول «تحديات رائدات الأعمال»

نظم البنك الدولي، بالشراكة مع الجمعية الثقافية الاجتماعية النسائية، ندوة افتراضية حول "التحديات التي تواجهها رائدات الأعمال بالكويت خلال جائحة كورونا"، وسُلط فيها الضوء على الخبرات الدولية في مواجهة الآثار الاقتصادية للجائحة على الشركات والمشاريع الصغيرة، التي تقودها رائدات الأعمال في الكويت والعالم.

وأشارت الأمينة العامة للجمعية الثقافية النسائية غادة الغانم، في كلمة لها، خلال الندوة، إلى جهود الجمعية في الدفاع عن حقوق المرأة، ومنها: المطالبة بالحق السياسي، ووصول المرأة إلى كرسي القضاء، وحقوق أسرة المواطنة الكويتية المتزوجة بغير مواطن، والولاية الصحية للمرأة، والتمكين الاقتصادي لها.

كما استعرضت الغانم أنشطة الجمعية، خلال الجائحة، مشيرة إلى أن الجمعية سخرت جميع منصاتها الإعلامية في مواقع التواصل الاجتماعي لرفع الوعي المجتمعي، وإصدار البيانات الداعية لنبذ العنصرية ورفض خطابات الكراهية، التي تزعزع أمان المجتمع، علاوةً على تشكيل حملات مشتركة مع المجتمع المدني لمواجهة القضايا الطارئة، منها: حملة لمحاسبة تجار الإقامات، وحملة لتشجيع وزارة التربية على تطبيق التعليم الإلكتروني.

وتابعت: ولم تغفل الجمعية، خلال هذه الأزمة، الجانب الاقتصادي؛ إذ توليه اهتماماً كبيراً، واليوم نتشارك مع البنك الدولي باختيار ثلاث رائدات أعمال كويتيات متميزات في مجالاتهن، لنسلط الضوء على تجاربهن والصعوبات التي واجهتهن، خلال هذه الأزمة، بهدف المتابعة والعمل على إيجاد الحلول.

تمكين المرأة

من جهته، أشاد الممثل المقيم بمكتب البنك الدولي في الكويت غسان الخوجة، بالدور المميز للجمعية الثقافية الاجتماعية النسائية نحو التمكين الاجتماعي والاقتصادي والسياسي للمرأة في الكويت، مثمناً التعاون والشراكة المستمرَّين بين الجمعية ومكتب البنك الدولي في الكويت في هذا الإطار.

وأضاف الخوجة: مرّت الكويت بأزمات عديدة، وخرجت منها أقوى من السابق، وستتجاوز الكويت هذه الأزمة بفضل ركائز الكويت: أميرها وقيادته الحكيمة، ودستورها، ومؤسساتها، وشعبها الوفي والمعطاء، مستطرداً: ستتجاوز الكويت هذه الأزمة، من خلال مشاركة المرأة على المستويين القيادي واتخاذ القرارات المتعلقة بالتعافي ما بعد الأزمة.

«التطبيقي» تطلق ملتقى «التعليم عن بُعد لذوي الإعاقة» 21 الجاري

أعلنت عمادة خدمة المجتمع والتعليم المستمر في الهيئة العامة للتعليم التطبيقي والتدريب، تنظيم ملتقى "التعليم عن بُعد لذوي الإعاقة بين الواقع والمأمول"، عبر منصة مايكروسوفت تيمز، يوم الثلاثاء (21 الجاري)، الساعة التاسعة مساءً، برعاية المدير العام للهيئة د. علي المضف.

وأفاد عميد خدمة المجتمع والتعليم المستمر، د. تركي المطيري، بأن "الملتقى يتناول عددا من المحاور المهمة التي تتعلق بكيفية الانتقال من التعليم التقليدي إلى التعليم عن بُعد لفئة ذوي الإعاقة، وإمكانية توظيف التكنولوجيا الحديثة في هذا المجال، ودور الأقسام العلمية بالمؤسسات التعليمية في تذليل جميع الصعوبات، والمساهمة في إنجاح عملية التعليم عن بُعد، ودور الأسرة في توعية الأبناء بأهمية الأخذ بجميع الوسائل والطرق لتجاوز الظروف الاستثنائية التي تمرُّ بها دول العالم".

وأشار المطيري، في تصريح صحافي، أمس، إلى أن الملتقى يستضيف نخبة مميزة من المتحدثين الأكاديميين وذوي الخبرة والاختصاص من الهيئة وجامعة الكويت وإدارة التربية الخاصة بوزارة التربية والنادي الكويتي الرياضي للصم، إضافة إلى الجمعية الكويتية لمتابعة قضايا المعاقين وجمعية "أبي أتعلم".

نقل «هاتف الأمان» من صبحان إلى شرق

علمت "الجريدة" من مصدر أمني مطلع، أن الإدارة العامة للعمليات المركزية أوقفت العمل بهاتف الأمان (112) في مقره بمبنى وزارة الداخلية بمنطقة صبحان، وقررت نقل الاتصالات إلى البدالة الاحتياط في مبنى "الداخلية" القديم بمنطقة شرق.

وقال المصدر إن قرار نقل البدالة إلى مبنى شرق جاء نتيجة إصابة البدالة الحالية بعطل مفاجئ أوقفها عن العمل، لافتا إلى أن عملية تلقي البلاغات على هاتف الأمان لم تتأثر، حيث تم نقل الاتصالات فورا إلى البدالة الاحتياط.

وأضاف أن مهندسي الصيانة شرعوا بالكشف عن الخلل بالبدالة الرئيسة، للعمل على إصلاحه، وإعادة العمل مرة أخرى، مشيرا إلى أن هاتف الأمان مستمر في العمل وتلقي البلاغات على مدار الساعة.

حضور خجول للزبيدي المحلي... في اليوم الأول

محمد الجاسم

في أول يوم من افتتاح موسم صيده، شح سوق السمك في شرق من سمك الزبيدي، بسبب توقف اللنجات والطراريد وقوارب الصيد في المسنة المقابلة وعدم تواجد نسبة كبيرة من الصيادين داخل البلاد والذي أثر بشكل كبير على ندرة اصطياد الزبيدي المحلي.

وأكد الاتحاد الكويتي لصيادي الأسماك أن تواجد الزبيدي بكميات قليلة جداً نتاج طبيعي لعدة أسباب منها قلة القوارب والصيادين المتواجدين في الساحة البحرية.

وفيما حددت وزارة التجارة أسعار الزبيدي المحلي بألا يزيد الكيلو الواحد عن 10 دنانير، توافد الكثير من المستهلكين لسوق السمك لشراء الزبيدي المحلي الذي انقطع فترة اشهر ولكن لم يجدوا إلا المستورد، معبرين عن استيائهم لما آل إليه سوق السمك من قلة انواع الاسماك المحلية التي تعتبر الاكثر جودة بالنسبة للمائدة الكويتية بالرغم من دخول مواسمها.

ومن جانبهم، بين العديد من أصحاب البسطات أن غياب المزادات مازال يؤثر سلباً على تواجد الكميات الكبيرة من السمك، مضيفين أن المستورد بات يستحوذ على السوق بأنواعه ولا يمكن الاعتماد على المحلي في الظروف الحالية لقلته.

من جانب آخر، قال مجموعة من اصحاب مكاتب استيراد وتصدير الاسماك لـ "الجريدة" ان هناك توجها لنقل مزادات الاسماك للسوق المخصص له في منطقة الري خلال الاشهر المقبلة، مبينين ان نقل سوق مزاد السمك في منطقة متعددة الاستعمالات وبعيدة عن البحر أمر خاطئ.

ولفتوا إلى أن المبنى لم يجهز وهو عبارة عن "شبرات" لا تصلح لمكاتب علاوة على انها غير مهيأة بالكامل للحفاظ على سلامة الاسماك، مطالبين بوجود مساحة أكبر لمزادات الاسماك مع توسيع سوق السمك الحالي.

سوق السمك كما بدا أمس

إعلان ببدء إجراءات التصفية

شركة الطاقة العقارية شركة مساهمة كويتية (مقفلة)

بموجب القرارات الصادرة باجتماع الجمعية العامة غير العادية المنعقدة بتاريخ 12 مارس 2020م، والصادر بشأنها التأشير في السجل التجاري الصادر من وزارة التجارة والصناعة بموجب المذكرة الصادرة من إدارة الشركات المساهمة برقم 3 / 7 بتاريخ 12 يوليو 2020 بما يفيد التأشير بحل وتصفية شركة الطاقة العقارية – ش.م.ك (مقفلة) تصفية ودية اتفاقية وفقا لأحكام قانون الشركات رقم 1 لسنة 2016 وتعيين السيد/ فلاح فهد لافي اللافي مصفياً قانونياً للشركة، وتحديد مدة التصفية بسنة ميلادية تبدأ من تاريخ التأشير في السجل التجاري.

وتنفيذا لنص المادة رقم (279) من قانون الشركات المشار إليه أعلاه، فإن مصفي الشركة السيد/ فلاح فهد لافي اللافي يعلن عن بدء افتتاح إجراءات التصفية لشركة الطاقة العقارية – ش.م.ك (مقفلة)، وتأسيساً على ذلك، فإنه ينبه على دائني الشركة ومدينيها بضرورة الحضور إلى مقر مكتبه الكائن بمنطقة بنيد القار – برج فلكس فاملي – الدور السادس – شركة أنظمة المشاريع للخدمات الاستشارية، وذلك خلال أيام الأسبوع في أوقات الدوام الرسمية من الساعة 10:00 صباحاً إلى الساعة 6:00 مساءً، فيما عدا يومي الجمعة والسبت عطلة رسمية – تلفون: 97260257 – 55888851، وذلك للمطالبة بالمبالغ المستحقة لهم أو عليهم، مصطحبين معهم المستندات التي تثبت قيمة الدين المستحق لهم أو عليهم إن وجد، وقد تم تحديد فترة وقدرها ثلاثون يوما من تاريخ نشر هذا الإعلان للمطالبة بأي مديونيات إن وجدت.

وعليه فإن مصفي الشركة ينبه ويؤكد على السادة المدينين والدائنين بأن آجال جميع الديون المستحقة لهم أو عليهم سوف تسقط من تاريخ انتهاء المدة القانونية البالغ قدرها ثلاثون يوما دون التقدم بالمطالبة بهذه الديون.

والله ولي التوفيق،،،

مصفي الشركة- فلاح فهد لافي اللافي

«التشريعية» تقر شطب المشاركين في «الفرعيات» من السجلات

● اللجنة اعتبرت اقتراح راكان النصف دستورياً ووافقت عليه بأغلبية أعضائها
● رفضت تعديل قانون «التأمينات» بإنشاء كيان اعتباري للتمويل الإسلامي

محيي عامر

بالأغلبية، وافقت لجنة الشؤون التشريعية والقانونية البرلمانية أمس على الاقتراح بقانون المقدم من النائب راكان النصف بتعديل قانون انتخابات أعضاء مجلس الأمة، والذي ينص على شطب المشاركين في الانتخابات الفرعية من سجل الناخبين والمرشحين واسقاط عضوية الفائزين من خلالها، وتمت إحالته إلى لجنة شؤون الداخلية والدفاع البرلمانية.

ورفضت اللجنة التشريعية بالأغلبية خلال اجتماعها أمس الاقتراح بقانون المقدم من النواب محمد هايف وأسامة الشاهين وعبدالله فهاد ومحمد المطيري وعادل الدمخي بتعديل قانون التأمينات الاجتماعية، الذي ينص على أن تنشئ المؤسسة كيانا اعتباريا مستقلا أو أكثر يختص بالتمويل الإسلامي لأصحاب المعاشات التقاعدية الفعلية والافتراضية، لعدم دستوريته.

وقال رئيس اللجنة النائب خالد الشطي في تصريح عقب اجتماعها أمس: ناقشنا خلال الاجتماع اقتراحين بقانونين كانا على جدول أعمال اللجنة، الأول بشأن تعديل قانون التأمينات الاجتماعية، الذي ينص على أن تنشئ المؤسسة العامة للتأمينات الاجتماعية كيانا اعتباريا مستقلا يختص بالتمويل الإسلامي لأصحاب المعاشات التقاعدية الفعلية والافتراضية، ويصدر قرار من وزير المالية بقواعد وأحكام وإجراءات العمل لهذا الكيان، على أن يتم إيقاف نظام الاستبدال التقاعدي.

وأضاف الشطي ان «هذا المقترح قدم من عدد من النواب من ضمنهم النائب محمد هايف، الذي تقدم بتعديل على هذا المقترح أمس على الرغم من انهم تقدموا بالمقترح أمس الأول، بإضافة مادة جديدة بألا يخضع هذا الكيان لشبكة المعلومات الائتمانية، ورأت اللجنة باغلبية أعضائها أن هذا الاقتراح فيه شبه دستورية».

وتابع: إلغاء قانون ووضع بديل له يجب أن يكون واضح المعالم في مواده وأحكامه كي يتم التصويت عليه، ويجب الا يكون مجرد فكرة والحكومة هي التي تضع أحكام ولوائح القانون، وهذا لا يتسق مع أحكام الدستور، لأن السلطة التشريعية هي من تصدر القوانين، لذلك لا يمكن أن نقول للحكومة أنتم «فصلوا وخيطوا» هذا القانون.

وقال الشطي: سوف نحيل هذا المقترح للجنة المالية متضمناً رأي التشريعية بعدم دستورية المقترح وبدورها المالية سوف تبحث هذا الأمر مع وزارة المالية والتأمينات ومقدمي الاقتراح.

وأوضح أن اللجنة أيضا ناقشت الاقتراح الآخر المقدم من النائب راكان النصف والمتعلق بقانون الانتخاب، حيث أتى فيه بان كل من نظم او اشترك في انتخابات فرعية او دعا اليها والتي تتم بصورة غير رسمية قبل الميعاد المحدد للانتخابات لاختيار واحد او اكثر من المنتمين لفئة او طائفة او قبيلة، يعتبر هذا الشخص سيء السمعة ويجب شطبه من سجلات الناخبين والمرشحين وإسقاط العضوية في حالة الإدانة.

وأكد أن اللجنة صوتت على دستورية هذا الاقتراح، مع انه يجب الا تكون كلمة سيء السمعة في هذا القانون والاكتفاء بمسألة الشطب من سجلات الناخبين، والمقترح من حيث الفكرة دستوري لاسيما ان هناك قانونا بالكويت يجرم تنظيم الانتخابات الفرعية، ولم يأت هذا القانون من فراغ إنما أتى لتمكين كل فئات المجتمع الكويتي من المشاركة في الانتخابات العامة.

وتابع ان «الانتخابات الفرعية تحت أي مسمى تنخر في الوحدة الوطنية وتهدم أسس الأركان الوطنية، وللأسف الشديد شاهدنا بعض المظاهر التي تتحدى هذا القانون ولابد من وضع حد لهذا التحدي بصورة تشريعية وقانونية فعلية تجاه ذلك».

«التشريعية» في اجتماعها أمس

> عند إلغاء قانون يجب أن يكون بديله واضح المعالم في مواده وأحكامه
> الشطي

سلة برلمانية

العدساني يطالب الغانم بعدم تعطيل الجلسات

طالب النائب رياض العدساني رئيس مجلس الأمة مرزوق الغانم بعقد الجلسة وعدم التعطيل، «لمناقشة استجواب وزير المالية براك الشيتان، إضافة إلى رفع الحصانة عن النواب بقضية النائب الآسيوي، كما فعلنا سابقا بإحالة ملفات إلى النيابة، حول تورط نواب بشبهات مالية، منها تضخم حسابات وصفقة أسهم وشركات وصناديق استثمارية مشبوهة فيها تجاوزات صارخة».

الدوسري يرفض الوثيقة الاقتصادية

أكد النائب ناصر الدوسري رفضه المطلق لأي وثيقة اقتصادية أو ورقة تمس جيب المواطن، محذرا الحكومة من أي محاولة لتمرير قرارات تمس بالدعم أو برواتب المواطنين، أو تزيد أسعار الخدمات المقدمة لهم، والتي ستكون كلفتها عالية على وزير المالية والحكومة.

وقال الدوسري، في تصريح أمس، إن الوثيقة الاقتصادية الأخيرة التي قدمتها وزارة المالية مرفوضة جملة وتفصيلا، مستغربا ما تضمنته من بنود تستهدف من بدايتها حتى نهايتها المواطن.

مطالبات نيابية بتعزيز الحريات

العتيبي: يجب ألا يتحول الحبس الاحتياطي إلى عقوبة

طالب عدد من النواب بضرورة الاسراع في تعديل القوانين لمعالجة قضية الحبس الاحتياطي لمنع استخدامه كعقوبة اضافية، وكذلك عدم حجز المتهمين في قضايا الرأي.

واكد النائب خالد العتيبي ضرورة تعديل القانون حتى لا يتحول الحبس الاحتياطي إلى عقوبة إضافية خارج إطار القضاء.

وقال العتيبي: سعينا في مقترحات لنا الى تقليص مدد القبض لمدة لا تزيد على 24 ساعة، وذلك حتى لا يتحول الحجز أو الحبس الاحتياطي إلى عقوبة إضافية خارج إطار القضاء.

وأضاف ان «محاولاتنا لتمرير هذه المقترحات والأخرى الشبيهة المتعلقة بالحريات اصطدمت بعدم وجود أغلبية نيابية مؤيدة لها مع الأسف».

بدوره، أكد النائب محمد المطير ضرورة الاسراع في معالجة قضية الحبس الاحتياطي وحجز اصحاب الرأي سواء بتشريع او بغيره.

وقال المطير: هناك مشكلة يجب ان تعالج بأسرع وقت، سواء بتشريع او بغيره. كيف لصاحبة رأي تحجز، ومتهم بغسيل اموال بمئات الملايين يفرج عنه بكفالة؟ قل لنا يا رئيس الوزراء: هل هذا يستقيم؟

من جانبه، قال النائب علي الدقباسي إن إصدار قانون يعزز الحريات أفضل من عشرات الخطب العاطفية عن الحرية.

الفضل: عودة الأمين العام لأمانة الأوقاف مرفوضة بسبب شبهات الفساد

● علي الصنيدح

رفض النائب أحمد الفضل عودة أي مسؤول ومنهم الأمين العام للأمانة العامة للأوقاف إلى عمله وخصوصا بعد إحالته من قبل نزاهة في شبهات فساد.

وقال الفضل في تصريح إلى الصحافيين أمس إن «الحكومة ورئيسها لهما مواقف منيرة في مكافحة الفساد، ورأينا أسماء كبيرة أحيلت إلى النيابة سواء كانوا نوابا أو وزراء حاليين أو سابقين أو مسؤولين أمنيين»، لافتا الى الإشادة السامية التي حصل عليها رئيس الحكومة الحالي من صاحب السمو الأمير بأن ثوبه نظيف.

وأضاف الفضل: ومع ذلك لا تستقيم عودة أي مسؤول أو التجديد له أو بقاؤه معلقا بعد ان تمت إحالته للتحقيق، وأخص أمانة الأوقاف، فالأمين العام تنتهي مدته بداية أغسطس وغير مقبول عودته للعمل مع أنه أحيل من قبل نزاهة بشبهة فساد.

ورأى أن «بقاء الامر رماديا وعدم اتخاذ قرار حاسم سيدين الحكومة وينافي مسلكها ومسلك رئيسها، لذا نحث الحكومة على إبعاد أي شخص تحوم حوله قضايا فساد من تولي منصب عام».

وقال ان «هذا الرجل سيمارس كل أنواع التصفية تجاه كل من بلغ عنه في شبهات الفساد، وبالتالي مستقبل موظفين كويتيين شرفاء عرضة لاي عملية انتقام إذا عاد إلى العمل».

أحمد الفضل

الطبطبائي: دعم المشاريع الصغيرة والمتوسطة لتخطي أزمة «كورونا»

طالب النائب عمر الطبطبائي بدعم أصحاب المشاريع الصغيرة والمتوسطة لمساندتهم في تخطي ازمة «كورونا».

وقال الطبطبائي: في كل الدول الاقتصادية القوية يعتمد اقتصادهم بشكل كبير على المشاريع الصغيرة والمتوسطة والتي ساهمت بشكل ايجابي في جذب الموظفين للعمل بالقطاع الخاص، مشيرا الى انه بعد وباء كورونا قامت حكومات هذه الدول بجعل اصحاب تلك المشاريع في أولوية اجندتها الاقتصادية.

وذكر انه «بعد اجتماعات مع بعض أصحاب المشاريع الصغيرة والمتوسطة توصلنا الى بعض الحلول التي من الممكن ان تكون عاملا مساندا لتخطي هذه الازمة، لذلك تقدمت برسالة للمجلس تحتوي على الحلول السريعة لدعمهم من خلال تكليف الجهة التنفيذية بتطبيق هذه الحلول».

ونصت الرسالة التي بعثها الطبطبائي لإدراجها على جدول اعمال الجلسة القادمة على: «لا يخفى عليكم ما آلت به الازمة الراهنة، وما ترتب عليها من قرارات ساهمت في سحق المشاريع الصغيرة والمتوسطة، وكذلك سعي أصحاب المشاريع الصغيرة والمتوسطة لمحاولة إيجاد حلول بأي شكل من الاشكال، ولكن دون جدوى حتى الآن، والكثير من أصحاب المشاريع أصبحوا في عالم مجهول، ومصيرهم اصبح على الم الواقع أو أمل التوقعات، ونؤكد على أهمية المشاريع الصغيرة والمتوسطة في الوضع الاقتصادي للدولة، ومدى الانعكاس السلبي على قطاعات الدولة والشركات الكبرى، إضافة الى مشاكل المطالبات المالية على أصحاب العمل، وما يترتب عليه من آثار اجتماعية ونفسية».

وتضمنت الرسالة: «هنا يجب ألا نستشعر الا صوت الحكمة والتخطيط السليم في انقاذ ما يمكن انقاذه، حتى لا نقع في ازمة توازي ازمة كورونا من جانب اقتصادي واجتماعي، وقد تكلف الدولة من المال العام الشيء الكثير، فأصحاب المشاريع الصغيرة والمتوسطة لا نريد أن تتحمل الدولة خسائر الاغلاق، ولكن كل ما نطلبه هو سد الالتزامات التي تراكمت عليهم نتيجة الوباء والقرارات الحكومية التي الزمتهم بالإغلاق أو حجز الموظفين في المناطق المحظورة».

وأضافت: «من خلال هذا البيان نرفق لكم مجموعة من الاستحقاقات التي من شأنها حل هذه الازمة بشكل جذري، وتساهم بشكل رئيسي في اعادة الحياة الى قطاع المشاريع الصغيرة والمتوسطة، نحن على ثقة من شعوركم بالمسؤولية تجاه أبناء وبنات الوطن ممن سعوا من أجل تحقيق رؤية سمو أمير البلاد الشيخ صباح الأحمد، والذي مازال يوصي في كل خطاباته بدعم الشباب وتحقيق بيئة اعمال جيدة للمشاريع الصغيرة والمتوسطة».

وتابعت: «لذلك نتقدم بالاستحقاقات التالية: اولا: رواتب جميع الموظفين خلال فترة الإغلاق وتداعياتها ومن ضمنهم صاحب العمل، ثانيا: الايجارات عن فترة الاغلاق وتداعياتها، ثالثا: تسهيل القروض للمنشآت الكويتية للتوسع وليس لسد العجز في (الرواتب والايجارات)، رابعا: الاولوية في دعم المشاريع الصغيرة والمتوسطة من خلال المناقصات الحكومية، خامسا: الاعفاء من الرسوم الحكومية والجمركية (بجميع ادارات الدولة) لمدة عام كامل، سادسا: عدم توقف الصندوق الوطني في قبول المشاريع وتمويلها وزيادة تفعيل خدماته التي انشئ لها».

عمر الطبطبائي

الشاهين لإطلاق اسم الشملان على إحدى المدارس

تقدم النائب أسامة الشاهين باقتراح برغبة لإطلاق اسم سيف مرزوق الشملان على إحدى المدارس أو المنشآت التعليمية، تقديرا له وعرفانا لجهوده القيمة.

وقال الشاهين، في اقتراحه، «إن المؤرخ والكاتب والإعلامي الكويتي سيف مرزوق الشملان مواليد عام 1927، والذي بدأ حياته موظفا في دائرة الصحة، وله العديد من المقالات والأبحاث في الصحف والمجلات الثقافية والأدبية الكويتية».

وأضاف ان «من أهم أعماله سلسلة في مجلة البعثة الكويتية عن تاريخ إمارة قطر منذ عام 1952 حتى عام 1954، وأصدر كتابه بعنوان «من تاريخ الكويت» عام 1959، والذي قدم لنا من خلاله مادة مميزة لتاريخ الكويت منذ نشأتها وحتى وقت تأليفه».

كما قدم برنامجه التلفزيوني الشهير «صفحات من تاريخ الكويت»، «الذي وثق لنا من خلاله الرواية الشفاهية الموثوقة من أصحابها، والذي يعد من أطول البرامج التلفزيونية، حيث بدأ عام 1965 واستمر حتى تسعينيات القرن الماضي».

وبين انه كان له دور بارز ولافت في الحفاظ على جزء هام من الكويت القديمة ممثلة في دواوين أهل الكويت المطلة على البحر، وكذلك أصدر كتابا بعنوان «الألعاب الشعبية الكويتية» عام 1970، وكتابا بعنوان «تاريخ الغوص على اللؤلؤ» والمكون من جزأين عام 1975، وأقام متحفه الخاص الذي أعطى المجتمع من خلاله درسا قيما في حفظ التراث الكويتي القديم بمقتنياته النادرة.

وقال الشاهين: «لقد جمع لنا رحلته العملية الطويلة التي امتدت منذ عام 1950 وحتى عام 2010 الغنية بالعطاء والإنجازات في كتابه «رحلتي مع الكلمة» المطبوع سنة 2010، وهو حي يرزق يعيش بيننا لم يصنع لنفسه هالة إعلامية بالرغم من الانتاج الفكري التاريخي الكبير الذي قدمه لنا لمدة جاوزت الستين عاماً إلا أنه شخص متواضع، ويعتبر من جيل الرواد الأوائل الذين كتبوا في مجال تاريخ الكويت».

وأكد انه «ما زال المؤرخ سيف الشملان بيننا لليوم في أرض الكويت الغالية، نعلم ونقدر جهوده في حفظ تاريخ الكويت كتابة ووثيقة ورواية وعمرانا، نسأل الله تعالى أن يمن عليه بالصحة والشفاء، وعلى ضوء ذلك اقترح إطلاق اسمه على إحدى المدارس أو المنشآت التعليمية، تقديرا له وعرفانا لجهوده القيمة».

أسامة الشاهين

بسم الله الرحمن الرحيم
يا أيتها النفس المطمئنة ارجعي إلى ربك راضية مرضية فادخلي في عبادي وادخلي جنتي
صدق الله العظيم

بقلوب مؤمنة بقضاء الله وقدره
تنعى
أسرة
محمود عبدالعزيز دشتي
ببالغ الحزن والأسى فقيدتهم
الغالية المغفور لها بإذن الله
مرضية عباس عبدالرضا دشتي
(أم عبدالعزيز)
نظراً للأوضاع الحالية
يقتصر العزاء بالهاتف أو الواتساب
محمود عبدالعزيز دشتي (بو عبدالعزيز): 99071770
د. عماد دشتي: 50000090
إنا لله وإنا إليه راجعون

شوشرة: غسل أموال وتجارة والبطل فاسد

مبارك العبدالهادي

التكنولوجيا المبتكرة في عمليات غسل الأموال التي أصبحت همّ العديدين من أجل الكسب غير المشروع والسريع طالت العديد من الأشخاص الذين كانت أسماؤهم تبرق خلف كواليس السياسة أو حتى تجارة الأغنام، فهؤلاء الذين تخفوا لسنوات خلف ستارة الأضواء كانوا يعملون بصمت وهدوء لتجميع الملايين حتى "فرط المسبح" فجأة وبدأوا يتساقطون الواحد تلو الآخر كأوراق الخريف، وتنكشف فضائحهم وتظهر تجارتهم على حقيقتها.

ولكن من المسؤول عن كل ذلك؟ هل هؤلاء الذين لم يشبعوا ولن يشبعوا من تجارتهم غير المشروعة؟ أم الجهات الرقابية التي تغافلت عنهم ولم تتحرك إلا بعد أن انفضحت بلاويهم التي لا تعد ولا تحصى؟ أم المصادفة التي عادة تكشف لنا ما بين فينة وأخرى عن مرتزقة جدد يسرقون أموال الشعوب ويتاجرون بالبشر؟

مفاجآت وقضايا مستمرة تنكشف الواحدة تلو الأخرى، وكأنه كتب علينا أن ننتظر في كل يوم حدثاً جديداً لفضيحة تقف وراءها أسماء تلمع في نجوم سماء قصورهم أو مواقعهم الدفاعية التي تظهر عبر أبواق مأجورة وأقلام مزيفة وأوراق صفراء كوجوههم وهم يتلقون خبر غسلهم الأموال، ولكن هل عمليات غسل الأموال غير المشروعة تقف عند مكائن هؤلاء أم أن هناك آخرين يتسترون تحت غطاء أعمال أخرى كتجارة الساعات أو السيارات أو العطور بأسعار خيالية وغيرها من البلاوي التي لا تعد ولا تحصى؟

المصيبة أيضا تكمن في سماسرة تجارة الرقيق ومن يساعدهم في بعض الأجهزة الحكومية ويسهل معاملاتهم منذ أعوام حتى تحولت شوارعنا إلى عمالة (هامشية) تبحث عن أي مصدر للكسب لتأمين قوت يومها بعد أن ضاقت بها السبل، وباع أصحابها كل ما يملكون من أجل تحقيق أحلامهم بوظائف لعلها تعيدهم إلى أراضيهم ليبنوا مستقبلا أفضل، فأصبحنا أمام قضية أخرى وهي وافد يتاجر بمواطنين بعد أن اشترى ذممهم وحولهم إلى أدوات بيده لتمرير تجاوزاته التي كانت جزءاً من تجارة البشر.

والسؤال الذي توقف عنده العديد من المتابعين: من يتاجر بمن، تجار إقامات أصبح وافد يتاجر بهم، ومسؤولون أصبحوا تحت رحمة قراراته، وعمال أبرياء صاروا ضحية هؤلاء، وكأن الدائرة أصبحت تدور في حلقة لا تتوقف عند أحد ليصبح البنغالي هو سيد القرار؟ فإلى متى تستمر هذه الأحداث وكأننا في مسلسل حلقاته لا تنتهي، وسيناريو يتجدد ما بين الأيام ليدخلنا في مشاهد أكثر إثارة مع إضافة حرامية جدد كانوا أبطالاً في أحداث سابقة.

كما أن هناك من يتساءل: هل إعلانات البعض عن مقاهٍ ومطاعم وبخور وعصائر وغيرها ستندرج ضمن مكائن الغسيل بعد تضخم أرصدة البعض بصورة مفاجئة، أم أن وجبات الهمبرغر وغيرها كان وراء تجميع هذه المبالغ التي أصبحت بالملايين؟

العالم يتابع أحداث وباء كورونا الذي يفتك بالبشرية، ونحن نتابع من يفتك بتجارة عماله، ومن يغسل أمواله ليضخم أرصدته ومن يعمل من أجل إثارة أحداث جديدة، والقادم قد يكون أعظم.

سارة المكيمي

الكويتية أيضاً «بدون»!

لا يريدون تجنيس أبناء الكويتية، فهم يعيشون في بلادها "بدون" صيغة قانونية واحدة تضمن لهم إقامة دائمة ومريحة في الكويت تمنحهم حق العيش في البلد الذي ولدوا وتربوا فيه، دون الحاجة لوجود الأم/الكفيل! لا يريدون إعطاء المواطنة الكويتية علاوة الزوجية والأولاد، ولا أرضا تبني عليها بيت العمر، فهي "بدون" مأوى طيلة الحياة إلا الإيجار! بل إن اشترت بيتا بحُرّ مالها لا يريدون لأبنائها أن يرثوه من بعدها! فهم "بدون" أصول والدتهم! «يرصّون» ورثتها بمدة زمنية لبيع العقار والخروج من الكويت غير مأسوف عليهم بعد أن أخذ الله أمانة أمهم "بدون" النظر لتاريخ العائلة ومرتع ومنشأ الأبناء!

لا يريدون إلغاء لفظ "الوافد" عن زوجها وأبنائها، يظلّون طوال العمر "بدون" صفة قانونية غير الوفود، فيعاملون كأغراب عن هذا البلد ضاربين عرض الحائط بأنهم مربوطون به بقرابة مواطِنة! أمّاً كانت أو زوجة، تجدد لهم إقامتهم بصورة دورية، تسقط الإقامة إن أقاموا خارج الكويت أكثر من 6 شهور، وإن حدث أن انتهت الإقامة وهم خارج البلد في عطلة صيفية مع والدتهم، يعودون للكويت سائحين، يُطالَبون بفحص طبي للحصول على إقامة "التحاق بعائل" جديدة على الرغم من أنهم ولدوا في الكويت، تطببوا بها، أخذوا لقاحاتهم الوقائية منها، وعادوا من المصيف نفسه الذي عادت منه أسرتهم!

لا يريدون توظيف أبناء الكويتية بالوظائف الكويتية! فهم "بدون" أحقية أو أولوية، ولكنهم يوظفون كل أشكال الوافدين الأخرى، ما زال المنطق الضعيف الذي يدور حول "التركيبة السكانية" و"الميزانية العامة للدولة" يتصدر طاولات النقاش، حتى بعد أن عرتهم "كورونا" وكشفت ملفات ملايين البشر الذين أحلّوا بالتركيبة السكانية منذ سنين، وأثقلوا كاهل الدولة ومازالو يثقلون! "كورونا" لم تكشف فقط التناقض والتفاوت في منطق المشرّع، بل كشفت أيضا أنهم لا يريدون إدخال أبناء الكويتية ولا زوجها العالقين في الخارج للكويت في زمن الوباء، فظلت شهور الأزمة "بدون" أسرتها! وعندما سمحوا "للوافدين" بالعودة اشترطوا شهادة PCR على الجميع باستثناء الأطباء من كل الجنسيات والكويتيين، وقد أسقطوا عمدا من جديد زوج وأبناء الكويتية! لا يريدون للمواطنة الكويتية أن تهنأ مع أسرتها في بلادها، لا يريدون لها أن ترتاح، ولا يريدون تخفيف الأحمال المادية عن أكتافها، ولا تخفيف المشاوير الحكومية والكعب الداير عن أيامها، لا يريدون لها أن تموت مرتاحة البال أن الوطن الوحيد الذي عرفه أبناؤها واعتاش به زوجها لن يضطرهم للرحيل بعد رحيلها!

الكويتية أيضا "بدون" لأن أسرتها "بدون" حقوق، تعيش "بدون" استقرار، وتموت "بدون" ضمانات لعائلتها! وعلى الرغم من كل الصرخات المكبوتة هنا وهناك فهم لا يريدون فتح ملف المواطنة المتزوجة من غير المواطن، لأنهم إن فتحوه وتكلمت الكويتية علنا عمّا تسمعه وتعانيه في أروقة وإدارات الإقامة والهجرة، فسيتصدع الشرخ أكثر ويتضاعف حرج البلد مع منظمات حقوق الإنسان والعالم الدولي الذي مازال يعتقد أن قضية "البدون" هي وصمة العار الكبرى على جبين الكويت!

محمد السداني

سدانيات: اشرب من البحر!

إذا جلست منصتا لكل الأخبار التي تدور حول الكويت وموقفها الحالي في الاقتصاد والتعليم والإسكان والصحة فستقف مشدوها ومذهولا من هول ما ستسمع، والأدهى أنَّ كل ما ستسمعه ليس جديدا ولا وليد هذه اللحظة التي نتحدث فيها عن الكويت وعن الفساد الذي يضرب أطنابها، ولن تصدق أنَّ شعراء مثل فهد بورسلي وصالح النصرالله وغيرهم كتبوا قصائد في حال الكويت سابقا وكأنهم يتحدثون عن مشاكلنا في الوقت الحالي! وهذا مؤشر لذوي الألباب ينبئ أنَّ بائع الماء وراعي الغنم قديما لم يكونا السبب في تردي الأوضاع، ولم يكن الغاصة ولا البحارة سببا في هذا الفساد! إنَّ الفساد الذي تحدث عنه القدماء والمحدثون في الكويت تنامى وكبر حتى صار وحشا يأكل الأخضر واليابس دون أن يراعي حلالا ولا حراما ولا أخلاقا ولا حقا لهذا الوطن الذي يستغيث، صباح مساء، يبحث عن منقذ.

جلس المنظّرون في الكثير من الحقب السياسية وبدأوا يرمون المعارضة بتهم تعطيل التنمية وإشاعة الفوضى والخراب في البلد حتى أُقصي كل معارض قديم أو جديد إلى مشارق الأرض ومغاربها، تاركين المشهد للمصلحين الذين سيحولون الكويت إلى مرافئ الذهب والفضة، ولكن "رمية" لاتزال على عادتها القديمة، لم تكن هناك تنمية لتقف ولم يكن هناك تطور ليتقهقر، هم أزعجوهم وهم يحاولون أكل نصيبهم من هذا الوطن الذي لم يبخل على صغيرهم قبل كبيرهم بأي شيء!

كنا نسمع سابقا عن سرقات ورشا بالملايين، ولكن اليوم اختلفت الأرقام وطمعت النفوس فباتت السرقات بمئات الملايين وربما تصل إلى المليارات دون أن نجد من ينتفض لهذا الوطن الذي مزقه الطامعون خذلانا وخيبة وسرقة وانتهازا، والأدهى أن صرخات الإصلاح التي يتفوه بها الدكتور والدكتوره هنا وهناك ما هي إلا وسيلة للقفز في عربة السلطة المسرعة التي يصدق فيها المثل "من صادها عشى عياله"، بيد أن العشاء طال والعيال كثر والنفط الذي يتقاتلون عليه قديما شيئا فشيئا يسير نحو عدمية القيمة! إن الكويت اليوم هي مشهد أخير في فيلم السلطة الممل الذي أخرجه ممثل فاشل وكتبه كاتب سخيف وأنتجه منتج بخيل، فإما أن نعيد كتابة هذه القصة من البداية بيد من يستحقها أو على الكويت والمشاهدين السلام، فعلى الشعب مسؤولية جسيمة في الحفاظ على الوطن بمفهومه الحقيقي كوطن مستدام لأجيال قادمة وأجيال حالية، فلا يمكن أن يجلس الناس يندبون حظهم دون أن يتقدموا خطوة واحدة في طريق الإصلاح الذي لم يكن سهلا يوما ما.

خارج النص:

- الكويت فيها متناقضات لا يمكنك تخيلها، أول دولة بدأت التعليم في الخليج والوحيدة التي توقفه في العالم، الدولة الوحيدة الديمقراطية في الخليج والأخيرة في كل تصنيفاته، تعتبر الكويت دولة بحرية ولا توجد واجهة بحرية إلا تقبع تحت أملاك خاصة ومنتجعات ومنشآت نفطية.

- قالها مسؤول قديما "إذا مو عاجبتك الديرة اشرب من البحر" فقلت له شاليهاتك أنت وأهلك ما تركت لنا مجالا لنشرب منه!

تعطيل تربوي

خالد اسنافي الفالح

كل تلميذ عاصر طُرز التعليم في الكويت بعد الغزو، يتفق على أن الأسلوب المتّبع لتلقّي المعرفة هو "الصم والتلقين"، كما يسمّيه حكيم علم الاجتماع الكويتي خلدون النقيب، رحمه الله، في دراسته عن "المشكل التربوي"، وبحسب هذه الدراسة يستهدف هذا الأسلوب إنتاج كوادر تخدم النخب المهيمنة، عبر تعليم التلميذ الطاعة المطلقة، جاعلاً من كل مرحلة دراسية حلقة في سلسلة إنتاج مصنعية، غرضها توفير عمالة تتلقى الأوامر من مرؤوسيها وتنفّذها بلا تشكيك.

هذه العسكرتارية المدنية أنتجت لنا أجيالاً من المعلّمين مروا على السلسلة ذاتها مرتّين: الأولى كمهيَّئين، والثانية كمهيِّئين، مما حوّل المعلّم إلى آلة في هذا المصنع، لا يستطيع القيام بدوره على أكمل وجه، إلّا بالطريقة التي بُرمِج بها، فالتّعليم الملتزم بالضّبط والرّبط سيفشل حتماً، إذا لم توجد أضلاع العملية التعليمية (التلميذ والكتاب والمعلّم) في مكانها المحدد (الفصل الدراسي)! لذلك أكمل العالم كله العام الدراسي رغماً عن أنف الجائحة، إلا هنا، فالجائحة هي التي لا تزال ترغم أنوفنا!

ليس الإشكال في القصور التكنولوجي، ولا في الشح المالي أيضاً، إنّما هو في (البعد) الذي سينسف آلية السيطرة، التي من خلالها وحدها، ينجح أسلوب التلقين في غرس قيمة الطاعة المطلقة، هذا الهدف الذي قضى تعليمنا النظامي زمنه كله لتحقيقه عبر مراحل التعليم الثلاث، وإذا كان تجاوز سنة أخيرة من السيطرة مما لا بأس به، فالبأس كله في أن يبتدئ التلميذ حياته الدراسية "عن بعد" منها!

ليست المعرفة إذاً سوى دعاية تسوّق من خلالها النخب المهيمنة نظام سيطرتها عبر منهجها الخفي المبثوث في اللوائح المنظّمة للسلوك، لتنتج في النهاية مواطنين صالحين متكيّفين مع النّظم والمحدّدات المحيطة مهما بلغت من الرداءة والسوء، مواطنين صالحين يسهل التحكّم فيهم ليكوّنوا حائط صد أمام كل محاولات اختراق تلك النّظم والمحدّدات وتحسينها!

تعمّد القيادات التربوية تعطيل التعليم وتسويقهم لإنهاء العام الدراسي الخديج يعنيان أنهم يفهمون التلقين لا بمعنى تلقيم ذهن التلميذ بمحتويات الدروس، الذي بالإمكان تحقيقه فعلاً في حضور التلميذ افتراضياً أيضاً لا مكانياً فقط، كما هي الحال قبل الوباء، وإنما يعني أن تلك المحدّدات التربوية المتكررة سنوياً المسمّاة "نظام السيطرة"، لا يمكن معايشتها خارج هذا المصنع الذي يسمّونه تجاوزاً مدرسة.

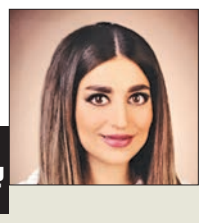

دور مُشرِّف... «كورونا» وطب الأسنان

بشاير يعقوب الحمادي

تحاول الدولة بجهودها الكبيرة منذ خمسة أشهر السيطرة على وباء "كوفيد-19" الذي تحول إلى جائحة عالمية، فظهرت جهود الكادر الطبي واستنفار وزارة الصحة واستعداداتها واحترازاتها منذ بداية الجائحة حتى الآن، فقدمت الرعاية الصحية للجميع مواطنين ومقيمين بالإرشاد والنصح والتعليمات بشأن هذا المرض وفي أدق التفاصيل بقيادة الوزير البطل الشيخ الدكتور باسل الصباح وطاقمه الطبي في جميع أقسامه مجالاته.

ولكن هنا أود أن أركز على قطاع طب الأسنان من وكيل ومديرين ومسؤولين وأطباء وجميع طاقمه المحترمين، فقد لاحظنا مجهودهم منذ اليوم الأول حتى الآن مع مرحلة عودة الحياة في مرحلتيها الأولى والثانية، وتجاوز عدد أطباء الأسنان الذين ساندوا الطاقم الطبي بوزارة الصحة في الصفوف الأولى خلال الجائحة الألف طبيب، فكان لهم الدور الكبير في إجلاء المسافرين من الخارج بالمطار، وذلك بفحصهم وعمل المسحات في المحاجر والمستشفيات وجميع القطاعات بوزارة الصحة، بالإضافة إلى تطبيق "شلونك".

ولم يؤثر ذلك على عملهم في قطاعهم باتباع أحدث البروتوكولات العالمية لعلاج أسنان المرضى في هذه الأزمة بالإضافة إلى تخصيصهم عيادات أسنان في المراكز التخصصية والمناطق الصحية لمرضى الحجر المؤسسي والمنزلي وانفرادهم بعمل عيادة أسنان متنقلة في المحاجر المؤسسية والمنزلية، وفتح عيادات الأسنان الخاصة لخدمة محجوري كورونا، بالإضافة إلى تشغيل طوارئ الأسنان للمواطنين.

يبذل هذا القطاع مجهودا عظيما لخدمة الوطن بكل تفان وإخلاص ومحبة، ويحاول المسؤلون توفير جميع ما يحتاجه هذا القطاع من معدات وأدوات وألبسة واقية لسلامة الأطباء والممرضين والمرضى في مرحلة عودة الحياة والدوام الكامل في مراكز الأسنان والعيادات في مراكز الرعاية الأولية والمستشفيات.

وهذا يتطلب منا جميعاً تقدير هذه الجهود بغض النظر عن أي أمر آخر، فنحن ما زلنا في ذروة الأزمة بالنسبة إلى عدد الإصابات، ونلاحظ ما يصدر كل يوم من قرارات بسبب أحداث جديدة تتطلب المرونة والتجاوز عن أي خطأ أو خطب في أي إدارة أو حتى وزارة، فالدولة تواجه أزمة كبيرة خسائرها بشرية ومادية واقتصادية أثرت على جميع القطاعات في بلادنا والبلدان الأخرى.

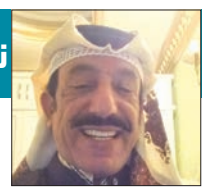

ناجي الملا

من هنا نبدأ

يقال إن هناك قرية تزرع الحبوب وكان هناك نوع من الطيور يأكل ربع المحصول، فقرروا إبادة هذه الطيور، وفعلا تمت الإبادة، وظن أهل القرية أن الحصاد سيكون مكتملاً، إلا أنهم فوجئوا بأن المحصول عند الحصاد كان بمقدار الربع لأن غياب الطيور أدى إلى انتشار الديدان والآفات التي أكلت ثلاثة أرباع المحصول، فما كان منهم إلا أن أخذوا يبحثون عن ذلك النوع من الطيور ليعيدوا توطينه ويقنعوا بثلاثة أرباع المحصول.

انظروا إلى التلف الذي تفشى في المحصول كنتيجة لإبعاد وإبادة المعارضة شبه التامة في البرلمان، وفي دوائر الحكم وملاحقة المغردين المخلصين وذوي الرأي الصادق. لقد نخرت آفات الفساد والنهب والتعويق في كيان المجتمع ومقوماته بعد أن تسللت إلى مفاصل الحياة السياسية وأجهزة الدولة، ونتج عن ذلك ما نراه من حصاد الفضائح المر الذي تتكشف عنه الأحداث كل يوم، وآخره فضيحة الصندوق الماليزي، وفضائح غسل الأموال وما نراه من تراجع فظيع على كل الصُّعُد مما لا غرابة معه أن تتنبأ السفيرة الأميركية بأن الكويت لن تبقى بعد سنة 2020، لأن أعيانها مشغولون بنهب ثرواتها. لإنقاذ الوضع يجب وبالسرعة الممكنة إعادة غرس المعارضة المخلصة والواعية بكل أطيافها في البرلمان وفي كل مفاصل الدولة وفي وسائط الإعلام والتوجيه، وإذا فعلنا ذلك فسنحصد من خلال وجودها أضعاف المحصول دون نقصان وستباد آفات الخراب والنهب. وإعادة توطين المعارضة المخلصة سهل، مجرد تغيير نظام الصوت الواحد، ووقف كل أشكال الدعم للمرشحين الآفات، فنحن نريد معارضة مخلصة وقوية تملك الحرفية والفهم الفني، ولا نريد معارضة زاعقة تلعب على وتر المطالب الشعبوية والوعود الجوفاء.

وتأكيداً لذلك على المعارضة بالتعاون مع منظمات المجتمع المدني أن تقدم مشروع برنامج عمل حكومي في هذه المرحلة فقط (لأن برنامج العمل هذا له آلية ذكرناها في مقال سابق)، فيتضمن البرنامج قانون الخصخصة ونظاما للضريبة واستهدافات تؤدي إلى التطوير وإصلاح كل خلل، وحل الأزمات عبر أهداف محكومة بمعايير كمية وزمنية وفق معادلة تحافظ على الرفاهية، مع تحمل المسؤولية، ووفق مبدأ الثواب والعقاب. وإذا جاءت الحكومة على قاعدة برنامج العمل هذا فسيتخطى إنجازها توقعات الناس، بل يخذل تشكيكات المشككين، كما صنع وزير النفط السابق الدكتور رشيد العميري وأخمد حرائق النفط في ثلاثة أشهر بدل ثلاث سنوات كما أشيع يومها من الشركات الأجنبية.

وأنا أقول إن هذا الرجل وأمثاله كوزير المالية السابق عبداللطيف الحمد وحمد الجوعان رحمه الله صانع التأمينات، وبدر الحميدي عبقري الإسكان، ومنهم كثرة هذه الأيام، سنرى أثرهم في تخفيض التركيبة السكانية لتصل إلى 30% غير كويتيين و70% كويتيين، باستثناء العمالة المنزلية، كما أعلن سمو رئيس مجلس الوزراء، فيُخذل المستهزئون كما ستسير عملية التطوير بخطى العملاق نحو تحقيق المشاريع الكبرى كمشروع مدن وطرق الحرير، وما يرتبط به من مشاريع فرعية كتطوير الجزر، وإقامة محطات توليد الطاقة من المصادر المتجددة كالطاقة الشمسية وطاقة الرياح ومشاريع الأمن الغذائي وإعادة تصنيع النفايات، واستثمار السواحل كلها شمالاً وجنوباً، وتحريرها لإقامة مشاريع ترفيهية وإسكانية وتطوير التعليم وتوفير فرص العمل.

يقول تعالى "وَأَنْ لَوِ اسْتَقَامُوا عَلَى الطَّرِيقَةِ لَأَسْقَيْنَاهُمْ مَاءً غَدَقاً"، فقوانين الكون ستتغير إذا تغيرت مسلكيتنا واستقمنا، هكذا أخبرنا خالق الكون ومُنزل الشريعة جلّ في عُلاه.

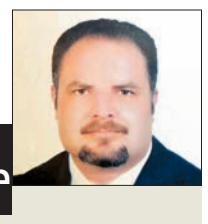

وتبقى الجريدة هي الملكة

د. مازن شندب

أنتجت الثورة الرقمية الذي لم يكن في الحسبان، وأصبحت محورا فارضا نفسه على جدول أعمال البحوث العلمية من رسائل ماجستير وأطروحات دكتوراه، ولعل الإشكاليتين اللتين تحتلان المرتبة الأولى في هذا المجال تتمثلان أولاً بانعكاسات الثورة الرقمية على الحق في الخصوصية، وثانيا المجالات والآفاق الجديدة لحرية الرأي والتعبير، وبالنسبة إلى الإشكالية الثانية، بدأ التركيز ينصب على الفضاءات الحديثة للتعبير عن الرأي، إذ لم تعد تفلح السلطات في محاصرة أصحاب الرأي، فوسائل التواصل الاجتماعي، بشكل خاص، فرضت حضورها وشخصيتها على النظم السياسية، خصوصا في دول العالم الثالث، حيث تحول كل مواطن الى صحافي عالمي يعبر عن رأيه تارة، وينقل آراء غيره تارة أخرى، وأحيانا يحرض ضد سلوكيات وقرارات.

طبعا المسألة دقيقة للغاية، ويمكن تشبيهها باختراع البارود الذي لم يكن الهدف من اكتشافه التدمير إنما البناء والتنمية والتطوير، لكنه استخدم في المجالين معا، وكأكاديمي لن أتردد في الاستمرار في طرح السؤال: هل بلغنا نحن العرب سن الرشد الرقمي؟

بالطبع، الإجابة عن هذا السؤال، غير مرتبطة البتة بالمعرفة التقنية في استخدام الأدوات الرقمية، إنما بالجوع الداخلي للتغيير السياسي، وإذا أردنا عنونة هذا الجوع عربيا بـ"النهم الديمقراطي"، فيمكن عنونته عالميا بـ"الوهم الديمقراطي".

هذا الإسقاط الجدير بالبحث والتنقيب، يرمي مفرداته الواضحة والخطيرة في ملعب ما اصطلح على تسميته بـ"الصحافة الإلكترونية"، الخطير للغاية، وإن أكثر ما يعكس خطورته هو تعبير "الجيش الإلكتروني".

درجت كثيرا الجملة التي تقول إنك بكبسة زر واحدة بت تعرف لحظة بلحظة ما يحدث في كل إصقاع العالم، فتعيش الخبر لحظة حدوثه، لكن ماذا لو كان الخبر غير صحيح، وتكون قد بنيت على الشيء مقتضاه، فثار من ثار وقتل من قتل؟ كيف لا وقوة لا منطق هذه الجملة معززة بقوة أخرى وهي اضمحلال المتابعة التلفازية للحدث، في زمن الكلمة الفصل فيه هي للخبر الرقمي؟ المشكلة إذاً تكمن في التالي: كل ما هو غير موثق يفقد المصداقية، فخاصية الحذف، موجودة بكبسة الزر المحاذي للإعجاب أو المشاركة أو الدخول للقراءة.

هنا تأخذ "الجريدة" مجدها، فهي الموثق الوحيد وهي الأرشيف الذي يشهد معك وضدك، وعبرها يمكنك ممارسة حق الرد، ومما لا شك فيه أن المسألة غير مرتبطة بالحبر والورق ورومانسية بروتوكولية لم يزل كثيرون متمسكين بها، بقدر ما هي مرتبطة بفلسفة العمل الجرائدي، شكلا ومضمونا.

ففي الشكل انتظم فكرك كقارئ على متابعة كاتب معين بعمود معين، وعند شرائك اليومي للجريدة فأنت تفعل ذلك من باب المسؤولية فضلاً عن قرارك المسبق بالقراءة المتأنية، والمتكررة أحيانا، لخبر أو مقال أو تقرير، ستبني عليه موقفا أو تغير رأيا، وهذا الذي افتقد في زمن الصحافة الإلكترونية حيث زحمة الأخبار ودس بعضها وكثير منها يكتشف بعد ساعات أنه لقيط أو فتنوي.

وفي المضمون، تبرز مسؤولية مسؤول التحرير ومهامه الدقيقة، في فرز الأخبار وتنقيتها والتأكد من صحتها، كيف لا، والآلاف ينتظرون في صباح الغد الجريدة ليتناولوها إفطارا وقهوة ووطنية، وقد تكون الحديث المحوري لديوانية هنا أو مجلس هناك.

الجريدة فكر وثقافة وسياسة ومنطق وفلسفة واقتصاد وكتاب كبار ومرموقون، والجريدة انعكاس لحضارة المجتمع ورأس تراثه السياسي والإعلامي والحضاري، الجريدة ملكة فلا تستبدلوها بجارية، والجريدة عمل تراكمي فلا يجوز استبداله بخبر تراقمي.

محمد الرويحل

بالعربي المشرمح: ما خفي أعظم!

مسلسل الفساد لم ولن ينتهي ما لم تردع الدولة الفاسدين وتفكك مؤسستهم، فمنذ أولى حلقات هذا المسلسل ونحن نقول إن نهايته قد اقتربت، وإن البطل قد قضى على المجرم، ليفاجئنا المخرج بموسم جديد وقضية فساد أخرى، أبطالها امتداد للموسم الأول، فيبقينا متشوقين ومنتظرين لنرى نهاية الموسم الثاني، وما إن يوشك على نهايته حتى يعلن لنا أن المسلسل باق ويتمدد لنترقب ما هو آت، وما الذي سيفاجئنا به مخرجنا من أحداث مثيرة.

من يعتقد أن مسلسل الفساد قد أوشك على نهايته لمجرد سماعه بسقوط الكبار في قبضة العدالة فهو واهم، ولا يعرف قوة ونفوذ مؤسسة الفساد، وأذرعها المنتشرة في كل شارع وحارة، بل نجحت بجعل عملها ثقافة لمجتمع اعتقد أن الفساد هو الطريق الوحيد والسريع للثراء والوجاهة. والمخرج بعد أن ملّ المشاهد من رتابة المسلسل بدأ بإدخال مشاهد مثيرة وأكشنات غريبة ليبقي المتابع ينتظر النهاية، وما سيحدث في هذا المسلسل الغريب، حيث بدأنا نلاحظ عمليات فساد عالمية وتورط شخصيات كبيرة ونافذة من علية القوم، وهو سر انتباه المشاهد واستمتاعه لمعرفة النهاية، ولأني كغيري أنتظر نهاية هذا المسلسل المثير فإنني أتوقع أن هناك مشاهد مثيرة ومدهشة، وقد تكون مدمرة لشخصيات عامة ومشاهير كثر سيعرضها المخرج في الحلقات القادمة.

يعني بالعربي المشرمح:

بعد أن تذمر المشاهد وأحبط من حلقات هذا المسلسل الذي بدأ بقضايا فساد دون مفسدين لها فوجئ في آخر حلقاته بظهور شخصات كبيرة ونافذة ومشاهير كانوا وراء قضايا الفساد، ويقال إن ما خفي أعظم، حيث سيواصل المخرج عرض حلقات مثيرة للغاية، وقد يهدف إلى أن الفساد على مقصلة العدالة، فلننتظر ونتابع.

قانون الاستبدال وعدم الدستورية

عبدالله الضعيان العنزي

لا يمكن أن نقارن الاستبدال بالقرض ولو مجازا، فلا يحسب بطريقة القرض لأنه مختلف، فمبلغ الاستبدال هو معاشات معجلة لأنه استبدال جزء من المعاش بما لا يجاوز الربع مقابل قيمة مالية تحسب وفق قواعد حسابية اكتوارية خاصة بنظم الضمان الاجتماعي وبعوائد لا تتجاوز 6%، يضاف إليها ما يتعلق بعنصر التكافل الاجتماعي، الذي ترتفع نسبته كلما ارتفع سن المستبدل بحد أقصى 1.7%، ولذلك يسقط الاستبدال لوفاة صاحب المعاش المستبدل، والمبالغ المتحصلة من الاستبدال لا تحسب من ضمن موارد المؤسسة، لأن الاستبدال قائم على التكافل الاجتماعي، وهو نظام فريد في العالم لا يتوافر في كثير من أنظمه الضمان الاجتماعي لكلفته العالية.

واستنادا لنص المادة 78 مكرر من الأمر الأميري بالقانون رقم 61 لسنة 1976 بإصدار قانون التأمينات الاجتماعية، ووفقاً لتوصية الخبير الاكتواري، فقد حظي المقترح الذي تقدمت به الحكومة ممثلة بالمؤسسة العامة للتأمينات بالموافقة على تعديل جدول معاملات الاستبدال، بما يتواءم مع معدل عائد الاستثمار لتعميم الفائدة القصوى على المتقاعدين من أصحاب المعاشات الراغبين باستبدال ربع معاشهم كحد اقصى ولمدد معينة أقصاها 15 سنة.

ولكن المثير للجدل هو مدى دستورية ذلك التعديل بقانون، حيث إن التعديل ذاته تضمن السماح لمن سبق له استبدال جزء من معاشه مدى الحياة، وقد سدد أصل المبلغ المستبدل فقط، وبما أن الحكومة التزمت بأداء المبالغ اللازمة لإيقاف العمل بالاستبدال بموجب القانون رقم 30 لسنة 2005، فإن هذا الشخص يستفيد مرتين: المرة الأولى أنه استبدل جزءا من معاشه مدى الحياة، وتم تسديد المتبقي في ذمته من الخزانة العامة بالنيابة عنه، والثانية أنه استفاد وفقا للتعديل الأخير بالسماح له بالاستبدال مرة أخرى، مما يخل بمبدأ المساواة المنصوص عليه في الدستور، ويوسع الفارق بينه وبين من استبدل جزءا من معاشه لمدة محددة قبل سنة 2005، ومن ثم سددها بالكامل من أمواله دون أن تؤدي عنه الحكومة أو تسقط عنه أي مبالغ رغم حجة إيقاف الاستبدال مدى الحياة.

وتلك المبالغ لا يتمكن الكثيرون من توفيرها مع الأخذ في الاعتبار الأحوال المعيشية للمتقاعدين واعتمادهم في حياتهم على معاشاتهم دون غيرها، وتلك الجزئية هي التي ستثير شبهة عدم دستورية في التعديل الأخير من قانون الاستبدال.

د. حمود مبرك العازمي

وسائل التواصل معرفة ونقاشات أم تربة خصبة للشائعات؟

لا أحد ينكر أهمية وسائل التواصل الاجتماعي حالياً في حياتنا، خصوصا أنها أصبحت تأخذ موقعاً مهماً في جدول نشاطاتنا اليومية، لا سيما بين فئة الشباب، ساعد في ذلك سهولة استعمالها كونها تطبيقات على هواتفهم الذكية، أو أجهزة الكمبيوتر اللوحية، وبدأت تأخذ طريقها صعودا من أداة يتم استعمالها للتفاعل مع الأصدقاء والعائلة، وصولاً إلى استخدامها من قبل الشركات التي ترغب في الترويج لأعمالها التجارية، والوصول إلى أكبر عدد من العملاء. غير أنه يظل أهم استعمالات وسائل التواصل الاجتماعي توفير هذا القدر الكبير من المعلومات والأخبار التي يستفيد منها جمهور المستخدمين، والذي يتيح لهم مناقشة مختلف القضايا السياسية والاجتماعية والثقافية والتنموية والصحية والتعليمية في المجتمع، وتبادل الرأي والمعلومات بشكل مباشر وفوري، مما جعلها تتفوق على وسائل تقليدية ظلت تشكل الرأي العام على مدار عقود سالفة، وأصبحنا على موعد مع بداية نمط جديد من الثقافة وتشكيل الوعي الجمعي للشعب. وتبدو معضلة التعاطي مع وسائل التواصل الاجتماعي أنها قد تتحول في بعض الأحيان من وسيلة تبادل معلومات في كل مناحي الحياة لكل المجتمعات، إلى تربة خصبة لنشر الشائعات والاتهامات، وبث الفتن والأراجيف، فوجودها بمتناول الجميع قد سمح للأشخاص غير المسؤولين بسهولة نشر الأكاذيب ومهاجمة الآخرين وإيذاءهم، بل أحياناً الإضرار بسمعة مجتمعاتهم ومكانة أوطانهم. وتساهم فكرة إخفاء الهوية الحقيقية لمستخدم وسائل التواصل في منح كثير من الأشخاص قدرا كبير من الشعور بالأمان من العقوبات المترتبة على ما يقومون به، وبات متاحاً لشخص فرصة الوصول إلى جمهور بالآلاف من خلال نشر محتوى يفتقر إلى أدنى درجات التحقق من المعلومة، بل قد يكون الكذب فيه متعمداً لتوجيه جمهور المتلقين إلى وجهة معينة صرح بها صاحب الحساب أو اكتفى بالتلميح، ناهيك عن أن معدل سرعة انتشار الشائعات أسرع بكثير من سرعة انتشار الرد عليها.

من غير المعقول سحب أضرار ومخاطر وسائل التواصل على إطلاقها إلى جميع المستخدمين لها، ولكن من الممكن العمل على أن يكون تعاطي مستخدمي هذه الوسائل معها بروح من المسؤولية الأخلاقية والوطنية، وأن يكون الضبط الإيجابي والرقابة الفعالة من أجهزة الدولة لمنع استخدام هذا الوسائل بشكل مخالف للقانون، هو الضمانة الأكيدة التي تساهم في التقليل من مخاطر استخدامها.

صقر الغانم (1845- 1918) الحلقة (3)

وشاية خزعل به الباعث الحقيقي لخلافه مع الشيخ مبارك

المؤلف فيصل عبدالعزيز الزامل

أكثر الشخصيات التي تحظى بتوثيق تاريخها عادة هي الشخصيات السياسية من قادة الدول والجيوش العسكرية، ورغم أننا أمام شخصية عسكرية فذة لديها الكثير من المؤهلات القيادية، فإنها لم تنل حظها من التوثيق الجيد. صقر الغانم قائد عسكري يمتلك من الصفات، حسب ما ورد في الوثائق التاريخية والكتب المؤلفة عن تاريخ الكويت، ما لا يتوافر في شخصية أخرى، ذلك لأنه عاش في حقبة مليئة بالأحداث والمعارك المصيرية في تاريخ الكويت، إبان حكم الشيخ مبارك الصباح.

وفي كتابه الذي نعرضه على حلقات، حرص المؤلف فيصل الزامل على تتبع كثير من المصادر التي تناولت الأحداث المتعلقة بصقر الغانم، سواء كانت عربية أو أجنبية.

يذكر الزامل أننا أمام شخصية عسكرية يندر تكرارها في تاريخ الكويت الحديث، لما تتمتع به من شجاعة وإقدام وذكاء ودهاء في الحرب وحسن تصرف في المواقف الصعبة.

ويؤكد المؤلف أن صقر الغانم لم ينل حظه من التكريم الذي يستحقه، لا سيما إذا قورن ذلك بمنجزاته وانتصاراته العسكرية وما قدمه من تضحيات لأجل الكويت، بل إنه تعرض لمعاملة قاسية لم يكن أحد يتوقعها، بسبب وشاية ثبتت براءته منها، كما سيتبين خلال الحلقات... وفيما يلي تفاصيل الحلقة الثالثة:

حماية أملاك الكويتيين امتدت إلى جنوب العراق التركي وتولى تنفيذها صقر الغانم فكانت سبباً للاحتكاك مع الشيخ خزعل بن مرداو

كان صقر الغانم يمارس نفوذاً عسكرياً في مناطق الفاو، بتعليمات من الشيخ مبارك الصباح لحماية ممتلكات الكويتيين بالنظر لكثرة مزارعهم هناك، وما يقع بين المزارعين من خصام حول مجاري المياه وحجم تخزين السدود، وكان صقر يتولى فضّ تلك الخلافات، بل امتدت تلك الحماية إلى السفن التي تحمل التمور من العراق إلى السواحل الإفريقية والموانئ الهندية، حيث يتعرض بعضها إلى أعمال القرصنة في منطقة شمال الخليج، ما تطلب تكليف سفن حراسة تجوب تلك المنطقة البحرية للحد من مخاطر تلك العصابات التي تسمى باللهجة المحلية «شلايتية».

يقول المرحوم خالد محمد الشاهين: «وردت إلى صقر الغانم معلومات عن قيام بعض رجال الشيخ خزعل بأعمال تكدر الأمن في منطقة الفاو وتتسبب بالضرر لتلك الممتلكات، حيث كانوا يأخذون من المزارعين ما يشاؤون من ماشية وأكياس قمح وغيره بلا ثمن، فأصدر أوامره إلى رجاله بمنع رجال الشيخ خزعل من النزول في الساحل الغربي لشط العرب، وبالطبع تم نقل هذه التعليمات إلى الشيخ خزعل بشيء من التحريض وبغير توضيح الأسباب الموجبة لهذا القرار، فأثار ذلك حفيظة الشيخ خزعل على صقر الغانم، وبعد مرور فترة من الزمن جاء إلى صقر الغانم ممثل الشيخ خزعل يخبره بدعوة الشيخ له إلى وليمة كبيرة، فقال له صقر مبتسماً: «هذي ما هي عزيمة، ولا تطوف علي»!، وهكذا، تولدت خصومة بين الرجلين سببها بالنسبة لصقر هي مصلحة الكويت، وبهذا السبب انتظر الشيخ خزعل الفرصة المناسبة للانتقام من صقر الغانم».

الغانم أصدر أوامره بمنع رجال الشيخ خزعل من النزول في الساحل الغربي لشط العرب فقرر الانتقام منه

وتناول هذه المسألة العقيد الركن المتقاعد علي عبداللطيف خليفوه في كتابه (موسوعة المعارك الكويتية) فجاء في (ص18-19) من الكتاب: «كان الشيخ مبارك يتمتع بمجموعة من الصفات المتناقضة، فهو رحيم وشديد في الوقت نفسه، كريم وحريص، قوي الحجة وماكر بذكاء في ردّه على خصومه، كثير من أعماله سر لا يدركها إلا هو، وخدعه لا يفهمها إلا هو، كان طموحاً للسلطة والسيطرة، وأدق دليل على ذلك هو تصرفه مع قائده العسكري الفارس الشجاع صقر الغانم الذي لم يخض معركة إلا وهو في مقدمة الفرسان المشاركين معه، فلقد اتهم هذا الفارس بالخيانة نظراً لأن رجال الشيخ مبارك أمسكوا رجلاً قادماً من الزبير عام 1910 يحمل رسالة إلى صقر الغانم يطلب فيها مرسلها إلى صقر قتل الشيخ مبارك، وتسليم الحكم لواحد من آل الصباح».

الكابتن نوكس أكد في برقية أرسلها للمندوب السياسي في أبوشهر أن «الرجل الوحيد الذي وصل إلى علمي أن له تأثيراً على الشيخ مبارك إنما هو الشيخ خزعل»

برقيات المقيم البريطاني المعاصر لتلك الأحداث

حدثت واقعة اعتقال صقر الغانم في 1910/1/14، حسبما جاء في برقية الكولونيل شكسبير فيما نصه: «ثارت ضجة بتاريخ الرابع عشر من يناير بسبب اعتقال صقر بن غانم وبعض أتباعه بتهمة التآمر على حياة الشيخ، وقد كان هذا الرجل أحد القادة الموثوقين في حملته ضد سعدون، ولا يبدو أنه بلغ من الغباء إلى درجة يرمي فيها بنفسه نحو أمل شبه يائس في القضاء على حياة الشيخ بدفع من أبناء أخيه، وهو لا يزال حالياً في السجن، أما الشيخ فإنه أضحى لا يتحرك إلى أي مكان دون حرس قوي من خاصة رجاله ولم تسنح فرصة للوكيل السياسي لفتح الموضوع معه حتى الآن».

في كتابه «تاريخ الكويت السياسي» يؤكد حسين خزعل علاقة الشيخ خزعل بتأجيج الخلاف أو افتعاله بين صقر ومبارك

يتابع شكسبير: «وصل يوسف بن سالم البدر وهو شقيق لأمين سر الشيخ مبارك من البصرة في اليوم العاشر من فبراير حاملاً مهمة إقناع الشيخ أن صقر لم يشارك أي واحد من أبناء شقيقه في مؤامرة ضده، هذا، ومع ذلك لا يزال صقر بن غانم وأتباعه في السجن».

ويضيف: «في 29 فبراير وردتنا أنباء تفيد أن صقر بن غانم الذي لا يزال في السجن منذ يناير بسبب المؤامرة المزعومة على حياة الشيخ يتعرض إلى معاملة وتعذيب».

وأشارت البرقية إلى أنه تم اعتقال صقر الغانم وبعض أتباعه، ومن أبرزهم يعقوب الغنيم الذي كان الساعد الأيمن لصقر والذي لا تعرف عنه عائلته شيئاً منذ تلك الحادثة، فإذا كان الاعتقال قد شمل أعوان صقر حسبما تقول البرقية فمن المرجح أن يكون الغنيم أحد هؤلاء المعتقلين، وفي ضوء تلك المعاملة القاسية التي لقيها صقر فليس من المستبعد أن يلقى أتباعه معاملة أشد قسوة وأنه تم الإجهاز عليهم في السجن بالنظر إلى أن أخبارهم قد انقطعت نهائياً عن أسرهم منذ ذلك الوقت.

رواية حسين خزعل

وقد ذكر حسين خزعل هذه الحادثة في كتابه (تاريخ الكويت السياسي) تحت عنوان «مؤامرة صقر الغانم»، ما يؤكد علاقة الشيخ خزعل بتأجيج الخلاف أو افتعاله، وملخصها حسبما جاء في الكتاب المذكور، أن معلومات مجهولة المصدر قد وصلت إلى مسامع الشيخ مبارك الصباح مفادها أن صقر الغانم يتخابر مع يوسف الإبراهيم، الذي هو ألد أعداء مبارك الصباح من أجل الانقلاب عليه.

وجاء في الصفحة 290 من الكتاب: «في عام 1329 هجري 1910 ميلادي كان الشيخ مبارك قد خرج من الكويت إلى الجهرة فجاءه شخص يدعى سعد الدخيمي وأخبره بأن هناك مؤامرة تحاك بين صقر الغانم (قائد جيوشه البرية) وبين أولاد أخويه الذين في البصرة، وذلك لقتله، وقتل ابنيه جابر وسالم، وسيقدم إلى الكويت شخص من قبيلة مطير يحمل معه رسالة سرية إلى صقر الغانم تتضمن الإشارة إلى تدبير تلك المؤامرة.

الكولونيل شكسبير أوضح أن يوسف بن سالم البدر حاول إقناع الشيخ مبارك أن صقر لم يشارك أحداً في مؤامرة ضده

فأصدر الشيخ مبارك أمراً إلى أتباعه بأن يحضروا أمامه كل قادم من البصرة عن طريق البر للقيام بتفتيشه بين يديه تفتيشاً دقيقاً، فورد شخص من البدو فاشتبه في أمره، وجرى تفتيشه أمام الشيخ مبارك بأدق ما يمكن فلم يعثر معه على شيء وبالرغم من ذلك التفتيش الدقيق جزم الشيخ مبارك بأن هذا الشخص هو الشخص المرسل إلى صقر الغانم، فأمر بإعادة تفتيشه، ثم أمر بخلع نعله وعند فتحها عثر فيها على رسالة تبين منها بعض الإشارات الغامضة التي تؤدي إلى وجود مؤامرة فاحتفظ بها، وأمر بسجن ذلك الرجل، وعاد مسرعاً إلى الكويت ليتعرف الأمر بنفسه، وأصدر أوامره بالبحث الشامل والتفتيش الدقيق لجميع السفن والزوارق المتنقلة بين الكويت وشط العرب.

برقية الكولونيل شكسبير تؤكد اعتقال بن غانم وبعض أتباعه بتهمة التآمر على حياة الشيخ مبارك في 1910/1/14

المحمرة (خرمشهر)

الشيخ خزعل بن مرداو والشيخ مبارك الصباح

ثم وردت أخبار سرية من مدينة الزبير تفيد بأن رجالاً سيقدمون الكويت من الزبير بصفة تجار أغنام يحملون معهم كتاباً إلى صقر الغانم يتضمن رموزاً حول تلك المؤامرة، كما يجد معهم أسلحة وعتاداً فترقبهم الشيخ مبارك وعند وصولهم إلى الكويت وجد معهم سلاحهم الشخصي فقط، فزجهم في السجن، ثم أصدر أمره إلى علي الخليفة بالذهاب إلى دار صقر الغانم وإلقاء القبض عليه.

فذهب علي الخليفة مسرعاً إلى دار صقر الغانم ووجده جالساً في وسط الدار بغير أي إجراءات غير عادية لحمايته، وكان ولده غانم في حجره وهو يومئذ صبي صغير، فأخبره بوجوب حضوره أمام الشيخ مبارك بصورة مستعجلة فاستمهله حتى يسلم الصبي إلى أمه فلم يمهله، وقدم به إلى الشيخ مبارك، فعاتبه الشيخ مبارك عتاباً شديداً ثم أمر بزجه في السجن».

تأثير الشيخ خزعل على الشيخ مبارك في قضية الغانم

هذه الرواية من جانب الكاتب حسين خزعل غير مكتملة، فعبارة «إشارات غامضة» كما جاء في كتابه لا تثبت شيئاً، بل إن الشيخ مبارك نفسه لم يقرر تلك العقوبة بهذه السرعة، حيث قام بتكليف يوسف، شقيق عبدالعزيز السالم البدر، وكيل أعماله في البصرة بإجراء تحرياته عما بلغه عن صقر الغانم، ولو أن الشيخ مبارك كان واثقاً من أن تلك «العبارات الغامضة» ذات الإشارات غير المفهومة، تصلح دليلاً لوحدها لما أرسل السيد البدر، وبعد شهرين رجع البدر إلى الشيخ مبارك قائلاً: «الكلام اللي وصلك عن صقر لا أساس له»، نقل الشيخ مبارك هذه النتيجة إلى الشيخ خزعل الذي قال: «يا شيخ مبارك، هذا ذيب وجرحته، إذا تركته راح يرجع عليك».

الشيخ مبارك أوفد يوسف بن سالم البدر للتحقق من وجود مؤامرة يديرها صقر الغانم ضده فكانت النتيجة: «صقر ما عليه شي»

قال له الشيخ مبارك: «لازم أتركه، جماعته راحوا البحرين وطلبوا من الشيخ عيسى بن علي الخليفة شيخ البحرين أن يتوسط، وأرسل لي الشيخ عيسى يخبرني انه راح يجي الكويت علشان صقر».

وكان الشيخ خزعل ذا تأثير كبير على الشيخ مبارك، وهو أمر وثقه الكابتن (س.ج. نوكس) في برقية أرسلها إلى المندوب السياسي في أبوشهر الكابتن (ب. ز . كوكس) في 1908/10/6 ضمن المراسلات، صفحة 94، قال: «... والرجل الوحيد الذي وصل إلى علمي أن له تأثيراً على الشيخ مبارك إنما هو الشيخ خزعل، شيخ المحمرة، ولا أعتقد أن تأثيره هذا ليس لمصالحه هو (خزعل) فإنه قد علم مباركاً عدداً من الطرق الجديدة للسيطرة على شعبه، وهو يتملقه لزيادة خيلائه ويرفعه إلى السماء، والاثنان مستعدان لدعم بعضهما بعضاً في السراء والضراء، وفي كل خطوة يعزمان على اتخاذها، وهذا التأثير قد لا يدخل في نطاق ما نحسب حسابه».

نهاية مؤلمة

هذه النهاية الأليمة في حق صقر الغانم الذي دافع عن الكويت في معارك كثيرة، أخطرها ما كانت بعد حرب الصريف، فيما يسمى عسكرياً بالحرب الوقائية لتجنب معركة كان وقوعها يعني خراب الكويت بشكل كامل، ومع ذلك نجحت دسيسة الشيخ خزعل عبر الرجل الذي أرسله، سعد الدخيمي، في الإيقاع بين الشيخ مبارك والقائد صقر الغانم، فانتقم خزعل لنفسه على يد الشيخ مبارك.

وكان الشيخ أحمد الجابر قد قال لغانم، ابن صقر الغانم، رئيس الشرطة في عهده عام 1939 عندما عبر الأخير عن رغبته في الاستقالة من عمله على خلفية التجاذب السياسي الحاد في فترة المجلس التشريعي، فرفض الشيخ استقالته، قائلاً: «وإذا كان في شيء بالنفس عما جرى لوالدك صقر فو الله، ثم الله، ثم والله، إنه ما طبخنا في بيوتنا ثلاثة أيام يوم صار اللي صار لأبوك صقر، حزنا عليه»، وقد أعقب تلك الحادثة حدوث زيجات بين البيتين فتزوج الشيخ سالم بزة بنت صقر الغانم، وتزوج الشيخ ناصر المبارك لطيفة بنت صقر، ومن يقول، إن هناك تراكمات نفسية بين العائلتين بعد الحادثة يصادم الواقع المتمثل في تكليف غانم بن صقر الغانم بمسؤولية جهاز أمني حساس وهي رئاسة الشرطة، الأمر الذي يجب ألا يحول دون تسطير ما حدث من قبيل التأريخ الدقيق لدور رجل أسهم في حماية الكويت في فترة بالغة الاضطراب كادت في بعض أحيانها أن تزيح كيان هذه الدولة من الوجود .

براءة صقر الغانم من تهمة التآمر

بعد إلقاء القبض على صقر الغانم، قام الشيخ مبارك بإيفاد يوسف بن سالم البدر وهو شقيق عبدالعزيز البدر وكيله على المزارع في الفاو، للتحقق من المعلومات التي وردته عن وجود مؤامرة يديرها صقر الغانم ضده، وبعد شهرين من البحث المكثف رجع يوسف البدر بنتيجة الى الشيخ مبارك، قال له:» طويل العمر، صقر ما عليه شيء، سألت وبحثت في كل مكان، صقر ما عليه شيء».

ومن خلال قراءة شهادة المقيم السياسي البريطاني الكابتن شكسبير، وإمعان النظر في خلاف الشيخ خزعل مع صقر الغانم، وعلاقة خزعل الحميمة مع الشيخ مبارك وقدرته الكبيرة في التأثير عليه حسبما قررت البرقيات البريطانية، فإنه من الواضح أن الدسيسة التي تعرض لها الشيخ مبارك كانت مسمومة، وكان هو نفسه ضحية لها، إذ بموجبها فقد أحد أهم قادته العسكريين بغير مبرر ولا أي خلاف يستحق معه ذلك القائد المخلص التعذيب والتشويه البدني، فضلاً عن قتل أعوانه الذين ساعدوه في حشد الجيش في العديد من المعارك التي خاضها مبارك، وحتى المعارك التي تمت بأسلوب الحرب الوقائية.

ختاماً

نعم، لقد اعتقل صقر الغانم على «شبهة»، ومن مهام المؤرخ الأمين في مواجهة مثل هذه الظروف التي تشبه التحقيق في واقعة جنائية أن يجمع المعلومات بتأنٍ وأن يستدعي الشهود، وفي حالتنا، قمنا بفحصٍ أقوال المعاصرين، من برقيات الإنكليز إلى شهادة أشخاص من أمثال الشيخ عبد الله الجابر، والشيخ عبدالعزيز الرشيد، حتى تكتمل الصورة، وينكشف الفاعل الذي دس الوشاية على الشيخ مبارك، بل نثبت في هذا التسلسل أن التحقيق الذي أشرف عليه الشيخ بنفسه قد أظهر براءة صقر، ولكن لم تشفع لصقر لا نتيجة ذلك التحقيق ولا بطولاته وإخلاصه لبلده، وإنقاذه له من هجوم ما بعد الصريف، وسائر المعارك التي خاضها، والتي أسهمت في اتساع نطاق نفوذ الكويت جنوباً وشمالاً وشرقاً، كل ذلك لم يشفع للرجل، وبقي إلى زماننا الحاضر دونما رد اعتبار وتقدير مثلما تفعل الأمم مع الذين قدموا أرواحهم فداءً لها، ليكونوا مثالاً يعرف معه كل من يبذل روحه رخيصة لبلاده وشعبه أن هذا الوطن لن يتجاهله.

هذا العرفان سيوقف قلق المظلوم سواء كان حياً يمشي بين الناس أم راقداً في قبره.

سيف صقر الغانم من صنع صديقه عبدالرحمن بن محمد بن عبدالرحمن الأحمد

مراجع البحث

حادثة تجار اللؤلؤ مثال لتأثير الوشاة

يمكن التعرف على هذه الصفة من بعض الحوادث، منها ما تسبب في هجرة تجار اللؤلؤ، إذ جرت هذه المسألة على خلفية سعي الشيخ مبارك إلى مضاعفة الإنفاق الحربي، سنة 1910 ولم يتردد التجار في تلبية طلبه الذي شمل تزويده بالمال والرجال، وحسبما يروي السيد شملان بن علي، وهو أحد ثلاثة من أبرز تجار الذين هاجروا، وهم (شملان بن علي، هلال المطيري، إبراهيم المضف)... وهناك غيرهم شاركوا في تلك الهجرة، حيث يقول شملان حسبما ينقل عنه مباشرة عبدالعزيز الرشيد في الصفحة 191 من كتابه ما معناه: «لفق علينا أحد المقربين من الشيخ مبارك كلاماً غير صحيح بأننا لم نرسل من الرجال إلا الضعفاء»، ويضيف الكاتب: «ساء هذا الكلام مباركاً وأجج نار الغضب في قلبه حتى أضمر لهم الإهانة»، وعندما قرر الثلاثة الذهاب إلى الشيخ مبارك بأنفسهم لإيضاح الأمر له سبقهم الواشي برسالة زور، وكذب فلما دخلوا عليه كان يغلي من الغضب عليهم فبدأ حديثه بالتهكم اللاذع، وما إن بدأوا في تصحيح المعلومات وأنهم على استعداد لتغيير الرجال الذين لا يرضى عنهم للجيش حتى قاطعهم الشيخ مبارك بحدة «أنتم تعلمون أن العدو أمامكم وهو على أبواب مدينتكم ونحن في حاجة أن نظهر له بمظهر القوة والنشاط»، فخرجوا من عنده وهم يتحادثون في كيفية التصرف، إلا أن الواشي لم يهدأ فاستمر في تأليب الشيخ مبارك عليهم فلما ذهبوا إلى مجلسه مرة ثانية بعد أيام قلائل لم يدخل إلى المكان الذي جلسوا فيه، وأمرهم أن ينتظروه، فأحس شملان بن علي بالخطر، ونظراً إلى مكانته الراسخة في المجتمع لم يخش على نفسه بقدر خشيته على صاحبيه فطلب منهما الانصراف وأن يتركاه وحده مع مبارك، فرفضا، ولما جاء مبارك انهمر عليهم بكلام بالغ الشدة، وكانت نهاية الطريق بالنسبة إليهم فخرجوا وقد تمالأوا على الهجرة من الكويت، لكنهم أظهروا أنهم خارجو ن إلى الغوص فلما ابتعدوا عن سلطان مبارك اتجه هلال وإبراهيم المضف إلى البحرين، واتجه شملان بن علي إلى جزيرة «جنة».

هذه الحادثة تبين ترتيب وأولويات مبارك الصباح لشؤون الحكم، والتي تتصدرها المسألة الحربية دون سواها، وقد اعتبرها الأولوية القصوى منذ بداياته الأولى، حتى قبل أن يتسلم زمام الحكم.

الشيخ عبدالله الجابر: صقر انظلم

في عام 1995 زار الشيخ عبدالله الجابر الصباح ديوان البحر، وكان من عادته أن يستفسر عن الجالسين الذين لا يعرفهم، ومن بين هؤلاء الجلوس كل من صقر غانم صقر الغانم، ويعقوب الجوعان، فلما عرفهما وجه كلامه إلى صقر، قائلاً: «جدك صقر، رجال ظفر، وما عمل شيء يستوجب اللي صار له، ولو إنه يريد يعمل شيء ما قعد ينتظر، عنده الرجال والخيل، ولكنه انظلم الله يرحمه».

وهذه شهادة من رجل معاصر للحدث بل مشارك في العديد من المعارك ومن بينها معركة الأحساء زمن الشيخ مبارك، بقيادة الشيخ سالم، أي أنه كان حاضراً لواقعة اتهام صقر الغانم، ومطلعاً على تفاصيلها، وكلامه ليس كغيره من الدارسين، ما يجعل شهادته ببراءة صقر الغانم عام 1995 إعلاناً شبه رسمي بوجوب رد الاعتبار إليه.

الدينار الكويتي 1 KD

£	€	$
▲	▲	
2.589	2.849	3.851

المؤشر الكويتي

السوق العام	السوق الأول	السوق الرئيسي
5.046	5.501	4.147

«البورصة» تستحوذ على حصة الأغلبية في «المقاصة»

اشترت 13.3% من «أرزان» و3.3% من زميلة غير مدرجة بإجمالي 16.6%

محمد الإتربي

نفذت شركة بورصة الكويت صفقة استراتيجية ناجحة لمصلحتها باقتناص 16.6 في المئة حصة إضافية جديدة في رأسمال الشركة الكويتية للمقاصة، وبتلك الحصة تكون "المقاصة" شركة تابعة للبورصة، إذ يبلغ إجمالي الملكية حالياً 51 في المئة.

في التفاصيل، حصلت شركة البورصة على موافقة هيئة أسواق المال على تملك حصص إضافية في المقاصة، وعليه شرعت في الاتفاق مع الملاك وأصحاب الحصص في المقاصة، وتوصلت إلى اتفاق نهائي مع شركة مجموعة أرزان المالية للتمويل والاستثمار لشراء حصتها البالغة 13.33 في المئة من رأسمال شركة المقاصة بسعر 12.015 مليون دينار، كما اقتنصت حصة أخرى من شركة غير مدرجة بنحو 3.3 في المئة بسعر 2.97 مليون دينار ليصبح إجمالي النسبة الجديدة التي ستتملكها البورصة في المقاصة 16.6 في المئة بسعر إجمالي يبلغ 14.985 مليون دينار، اذا بلغ سعر سهم المقاصة 450 فلساً.

وبخصوص ملكيتها فقط، أفادت أرزان في إفصاح رسمي بأنها وقعت عقداً لبيع حصتها في المقاصة بنسبة 13.33 في المئة بسعر 12.015 مليون دينار لطرف ذي علاقة، وأن الأثر المالي سيكون انخفاض رصيد الاستثمار في شركة زميلة وزيادة في النقد بذات قيمة الصفقة، وسيظهر أثر الصفقة في بيانات الربع الثالث.

قيمة الحصة الجديدة 14.9 مليون دينار والتنفيذ ونقل الملكية الأسبوع المقبل

أما بخصوص الحصة الثانية البالغة 3.3 في المئة، فهي من شركة غير مدرجة غير ملزمة بالإفصاح عن تفاصيل تعاملاتها.

مميزات الصفقة

وقالت مصادر متابعة، إن إحكام سيطرة البورصة على المقاصة تعتبر استراتيجية وناجحة وسيكون لها أبعاد إيجابية كبيرة على مستقبل الشركتين تتلخص في الآتي:

1- سيطرة البورصة على المقاصة سيطلق يدها نحو تنفيذ رؤية استراتيجية موحدة بتناغم موازٍ وخطى ثابتة.

2- مواكبة للنظام "السيستم" العالمي بنموذج مختلف محلياً، ففي الأسواق العالمية تعتبر المقاصة جزءاً أو إدارة ضمن منظومة شركة البورصة، بينما في النموذج الحالي ستكون شركة تابعة، وهو يقارب نفس النظام "السيستم" العالمي.

3- الصفقة الجديدة تعزز أرباح وأصول شركة البورصة، فالمقاصة شركة تشغيلية رابحة بامتياز.

4- مرونة أكبر في إطلاق الأدوات المالية والمشتقات الحديثة إذ ستكون الرؤية والوجهة والتنسيق أعلى وأوضح.

5- توحيد خطط التسويق الخارجي للبورصة مع المستثمرين العالميين والشركات الإقليمية والأجنبية التي ستتم دعوتها لاحقاً للإدراج في بورصة الكويت.

6- توحيد الصوت في التعاطي مع الجهات الرقابية، ما سيكون له انعكاس إيجابي على مجمل الأعمال والعمليات التشغيلية.

تمويل داخلي

ذكرت مصادر أن شركة البورصة نجحت في اقتناص الصفقات المتتالية من رأسمال شركة المقاصة بتمويل داخلي اعتماداً على "الكاش" ووفرة السيولة لديها، علاوة على إمكاناتها الائتمانية إذ يمكنها كشركة تشغيلية مدرّة ومليئة الاقتراض أو الحصول على أي تسهيلات ترغب بها، ولديها عروض من أكثر من بنك كشركة مرحب فيها في أي وقت نظراً إلى جدارة الشركة وقوة الملاك.

التنفيذ ونقل الملكية

بينت مصادر استثمارية أن العقود تم توقيعها والاتفاقات منتهية، كذلك موافقة الجهات الرقابية، يتبقى فقط استيفاء بعض الإجراءات الروتينية وعليه يتوقع أن يتم البدء في تنفيذ الصفقة اعتباراً من الاثنين المقبل لكامل الحصة 16.6 في المئة، حصة أرزان البالغة 13.33 في المئة والشركة الأخرى غير المدرجة 3.3 في المئة.

تطورات ارتفاع الملكية

في الأساس كانت ملكية شركة البورصة في رأسمال المقاصة تبلغ 29 في المئة وهي ذات الحصة التي تم نقلها من رأسمال الشركة الكويتية للمقاصة بالقيمة الدفترية ضمن الأصول المنقولة لشركة البورصة عند تأسيسها. ونجحت شركة البورصة قبل عدة أشهر في حسم شراء حصة 5.56 في المئة تعود لأحد عملاء البنك الأهلي، وكانت في محفظة بإدارة شركة المركز المالي بسعر مميز.

ثم حالياً حسمت ثاني الصفقات بكمية تبلغ 16.6 في المئة من شركة أرزان وشركة أخرى غير مدرجة ليصل إجمالي ملكيتها أكثر من 51 في المئة.

أخبار الشركات

«المال» تخسر 2.58 مليون دينار

تكبدت شركة المال للاستثمار خسائر قدرها 2.58 مليون دينار، بواقع 8.33 فلوس للسهم خلال 2019، مقابل تحقيقها خسائر بقيمة 3.07 ملايين، بما يعادل 9.91 ملايين خلال عام 2018.

... وتربح 2.78 مليون من استحواذ لزميلة

أعلنت شركة المال للاستثمار قيام شركة ديار الكويت العقارية (زميلة للشركة بنسبة مساهمة 40.25 في المئة) بالاستحواذ على حصة بإحدى الشركات المصرية.

وقالت «المال» إن «ديار العقارية» استحوذت على حصة بنسبة 50.82 في المئة من أسهم الشركة المصرية السعودية للاستثمار السياحي والعقاري، وهي شركة مساهمة مصرية مقفلة، مشيرة إلى أن قيمة الاستحواذ المشار إليه تبلغ 2.1 مليون دينار.

وأشارت الى أن هذا الاستحواذ من خلال الشركة الزميلة نتج عنه ربح لمصلحة الأخيرة بقيمة 6.91 ملايين دينار، وتبلغ حصة «المال» من تلك القيمة 2.78 مليون، وتم إدراج أثرها المالي في البيانات المالية للعام المنتهي في 31 ديسمبر 2019.

على صعيد آخر، أفادت شركة المال للاستثمار بأن تحويل الاستثمار في الشركة المتحدة للتأمين، من استثمار في شركة زميلة إلى استثمار في القيمة العادلة، من خلال بيان الأرباح والخسائر في البيانات المالية للسنة المنتهية في 31 ديسمبر 2019، لتعذر قدرة الشركة على ممارسة أي أثر جوهري لشركة المتحدة للتأمين.

وذكرت أنه نتج عن تحويل الشركة المتحدة للتأمين خسارة بمبلغ 257.33 الف دينار، ناتجة عن إدراج الاستثمار بالقيمة العادلة، وقد تم إدراج الأثر المالي في البيانات المالية 31 ديسمبر 2019.

«كيبكو» تسدد سندات بـ 500 مليون دولار

أعلنت شركة مشاريع الكويت القابضة (كيبكو) سدادها سندات مصدرة بقيمة 500 مليون دولار، في 2020، إضافة إلى مبلغ 23.4 مليون دولار، تمثل الفوائد المتعلقة بها حتى تاريخ الاستحقاق.

وأصدرت «كيبكو» هذه السندات سابقا في يوليو 2010 لأجل 10 سنوات، تحت مظلة برنامج الشركة لإصدار أوراق مالية متوسطة الأجل باليورو (EMTN)، عبر الشركة التابعة ذات الأغراض الخاصة في مركز دبي المالي العالمي.

وأوضحت أنه ليس هناك حاليا سندات مستحقة للسنوات الثلاث القادمة، وسوق تستحق السندات التالية البالغة قيمتها 500 مليون دولار في 15 مارس 2023، مضيفة أن سداد السندات الموضحة أعلاه سيترتب عليه انخفاض إجمالي المطلوبات والنقد بالقيمة المذكورة.

تراجع مؤشرات السوق وهبوط السيولة إلى 22.2 مليون دينار

عمليات بيع للأسهم القيادية ومعظم التشغيلية في «الرئيسي»

علي العنزي

سجلت مؤشرات بورصة الكويت خسارة جديدة أمس، وأقفلت آخر جلسات الأسبوع على اللون الأحمر، وكان مؤشر السوق العام خسر نسبة 0.8 في المئة تعادل 41.5 نقطة ليقفل على حدود نقطة دعم رئيسية هي 5050 نقطة، وبالتحديد أقفل على مستوى 5046.16 نقطة.

وجاء إقفال "العام" بسيولة أقل من معدل هذا الأسبوع إذ انخفضت إلى أدنى مستوياته واستقرت حول 22.2 مليون دينار تداولت 139 مليون سهم عبر 6939 صفقة، وكان قد تداول المؤشر 108 أسهم ربح منها فقط 23 وخسرت 74 في حين استقر 11 دون تغير.

وكانت أكبر الخسائر لأثقل مؤشرات السوق أي مؤشر السوق الأول الذي تراجع بنسبة 0.94 في المئة أي 52 نقطة ليقفل على حدود 5500 نقطة وعلى 5501.61 نقطة بسيولة متراجعة إلى مستوى 17 مليون دينار تداولت 54.6 مليون سهم عبر 3391 صفقة.

وخسر 15 سهماً مدرجاً في السوق الأول بينما ربح سهم وحيد هو هيومن سوفت، واستقر سهمان دون تغير، وكانت خسائر "رئيسي 50" قريبة من سابقيه وبنسبة 0.79 في المئة أي 32.88 نقطة ليقفل على مستوى 4129.2 نقطة بسيولة قدرها 4.5 ملايين دينار تداولت 65.2 مليون سهم عبر 2653 صفقة، وربح 7 أسهم فقط من إجمالي 45 سهماً متداولاً في "رئيسي 50" بينما خسر 35 سهماً واستقر 3 أسهم دون تغير.

بعد بداية بطيئة وثقيلة لم تحدد اتجاه السوق كما كان في الجلسات السابقة تراجع معها سيولة الافتتاح وبعض الأسهم القيادية عدا الوطني وزين سرت عدة موجات بيع على الأسهم ذات السيولة "القيادية" أبرزها أسهم أهلي متحد وبيتك وأجيليتي الذي تكبد أكبر الخسائر وللجلسة الثالثة على التوالي وهو المحمل بالأرباح ولم تشفع نتائج زين الكويتية للسهم بالارتداد سوى دقائق معدودة إذ عاد وأقفل على خسارة كحال الأسهم التي لم تعلن حتى نهاية جلسة الأمس عن بيانات ربعين متتالين، وبقيت تحت جنح التقديرات وأحياناً الشائعات التي تعصف بأسهمها في كل مرة.

وكانت عمليات بيع أكبر تمت على أسهم رئيسية وذات وزن في "رئيسي 50" كان أبرزها أسهم كابلات ومعامل وأوريدو ومشتركة ولم يفلت من هذا العقاب الجماعي سوى أسهم عقارات الكويت وتجارية عقارية إذ غردا خارج سرب التراجعات المتفاوتة التي بلغت ببعض الأسهم إلى حادة لتنتهي الجلسة الأسبوعية الأخيرة على خسارة واضحة بانتظار تدفق نتائج البنوك.

خليجياً، مالت معظم مؤشرات أسواق المال بدول مجلس التعاون الخليجي إلى التراجع ولم يربح إلا سوقا الإمارات والسعودية وكان الكويتي الأكثر خسارة، فيما كانت أسعار النفط تتراجع هامشياً وبنسب بلغت1 في المئة وأفقدتها معظم مكاسب، أمس الأول.

الدولار يصعد والذهب يستقر قرب ذروة 9 سنوات

صعد الدولار الأميركي أمس مع تركيز المستثمرين على بيانات مبيعات تجزئة ضعيفة صادرة من الصين بدلا من تسجيلها نموا أكبر من المتوقع في الربع الماضي، بينما يتحول التركيز الآن إلى قمة للاتحاد الأوروبي تعقد خلال اليومين المقبلين.

وجرى تداول اليورو في أحدث تعاملات بانخفاض 0.1 في المئة مسجلا 1.1401 دولار أميركي، واستقر الدولار أمام الين الياباني الذي يعتبر ملاذا آمنا مسجلا 106.95.

وكانت العملة التي شهدت أكبر تحركات هي الجنيه الاسترليني، إذ ظل ارتباطه قويا بأصول المخاطرة متراجعا 0.3 في المئة، ومسجلا في أحدث تداولات 1.2548 دولار.

وتسبب تزايد عدد حالات الإصابة بفيروس كورونا بالولايات المتحدة في تثبيط المعنويات، وألقى بثقله على أسواق الأسهم، مما أعطى الدولار الأميركي بعض القوة، والعملة الأميركية مقياس لمعنويات المخاطرة في العالم.

كما أضاف تنامي التوتر في العلاقات الصينية- الأميركية لقوة الدولار بصفة عامة.

وتراجع الدولار الأسترالي الشديد التأثر بالنمو بما يقل عن 70 سنتا بعد تلك البيانات، وسجل في أحدث تداولات 0.2 في المئة أمام الدولار الأميركي مسجلا 69.92.

وهبطت الكرونة النرويجية بنحو 0.6 في المئة أمام الدولار واليورو إلى 9.3290 و10.6345 على الترتيب.

أما أسعار الذهب فاستقرت قرب أعلى مستوى لها في تسع سنوات، إذ عادلت المخاوف من تزايد عدد حالات الإصابة بفيروس كورونا، وتنامي التوتر في العلاقات الأميركية- الصينية أثر بيانات إيجابية عن الاقتصاد الصيني.

وتراجع الذهب في المعاملات الفورية 0.1 في المئة إلى 1809.62 دولارات للأوقية (الأونصة) بحلول الساعة 0426 بتوقيت غرينتش، لكنه تحرك في نطاق ضيق بلغ نحو خمسة دولارات، وظل أقل بمقدار 8.09 دولارات فقط عن أعلى مستوى منذ سبتمبر 2011، والذي سجله في الأسبوع الماضي، وبلغ 1817.71 دولارا للأوقية.

واستقر الذهب في التعاملات الآجلة في الولايات المتحدة إلى حد كبير عند 1813.40 دولارا.

وقال مايكل مكارثي كبير محللي السوق لدى "سي إم سي ماركتس" إن البيانات كانت متفاوتة، والمستويات المرتفعة للذهب تعكس القلق المستمر في بعض قطاعات المستثمرين بشأن توقعات النمو لباقي العام الجاري.

وبالنسبة إلى المعادن النفيسة الأخرى، تراجع البلاديوم 0.1 في المئة إلى 1978.72 دولارا للأوقية، ونزل البلاتين 0.7 في المئة إلى 825.89 دولارا، وهبطت الفضة 0.4 في المئة إلى 19.31 دولارا.

(رويترز)

الأسهم الأميركية تقلص مكاسبها و«ناسداك» يتحول إلى الانخفاض

ارتفعت مؤشرات الأسهم الأميركية خلال تداولات أمس الأول، لكنها قلصت مكاسبها لاحقاً بفعل القلق من التوترات المتزايدة بين الولايات المتحدة والاتحاد الأوروبي.

وهدد وزير الخارجية الأميركي، مايك بومبيو، بفرض عقوبات على الشركات الأوروبية العاملة في مشروع "نورد ستريم 2".

كما صرح الرئيس الأميركي "دونالد ترامب" في وقت سابق اليوم بأن الاتحاد الأوروبي كيان تم تأسيسه بهدف استغلال الولايات المتحدة.

وارتفع مؤشر "داو جونز" الصناعي بنسبة 0.5 في المئة، أو 125 نقطة، إلى 26767 نقطة، في تمام الساعة 07:44 مساء بتوقيت مكة المكرمة، بعد مكاسب أكثر من 350 نقطة في بداية الجلسة، وارتفع "S&P 500" الأوسع نطاقا (+ 13 نقطة) إلى 3211 نقطة، في حين انخفض "ناسداك" (- 13 نقطة) إلى 10475 نقطة.

وتراجعت مؤشرات الأسهم الأوروبية، في بداية تعاملات أمس، رغم صدور بيانات اقتصادية إيجابية في الصين، وقبل اجتماع البنك المركزي الأوروبي.

وكشفت البيانات الاقتصادية تسجيل معدل البطالة في المملكة المتحدة 3.9 في المئة خلال مايو، مقابل توقعات ارتفاعه إلى 4.2 في المئة.

وعلى صعيد التداولات، تراجع مؤشر "ستوكس يوروب 600" بنحو 0.7 في المئة إلى 371 نقطة، في تمام الساعة 10:05 صباحاً بتوقيت مكة المكرمة، كما انخفض "كاك" الفرنسي بنسبة 0.7 في المئة عند 5074 نقطة.

وتراجع "فوتسي 100" البريطاني بنسبة 0.4 في المئة إلى 6270 نقطة، في حين هبط "داكس" الألماني بنسبة 0.8 في المئة إلى 12833 نقطة.

وفي آسيا، تراجع مؤشر "نيكي" في نهاية تعاملات أمس من أعلى مستوى في 5 أسابيع، مع زيادة إصابات "كورونا" في عدة مناطق باليابان، لأعلى مستوى منذ منتصف أبريل، وانخفاض أسهم شركات قطاع أشباه الموصلات.

وفي قطاع أشباه الموصلات أغلق سهم "سكرين هولدنغز" على تراجع بنحو 4.2 في المئة، في حين هبط سهم "أدفانست" بنسبة 2.7 في المئة، وتراجع سهم "طوكيو إلكترون" بنحو 2.6 في المئة.

وفي نهاية التعاملات، تراجع مؤشر "نيكي" بنحو 0.8% إلى 22770 نقطة، كما هبط المؤشر الأوسع نطاقاً "توبكس" بنسبة 0.7 في المئة عند 1579 نقطة.

وباع المستثمرون اليابانيون أسهماً أجنبية بقيمة قياسية الأسبوع الماضي، ولم تتضح بعد العوامل التي أدت لذلك.

ووفقاً لبيانات وزارة المالية اليابانية، تم بيع أسهم بإجمالي 5.9 تريليونات ين، وهي القيمة الأعلى على الإطلاق، وتم شراء أسهم بنفس قيمة الأسبوع السابق البالغة 2.3 تريليون ين، ليبلغ الصافي 3.6 تريليونات ين (34 مليار دولار).

وربما أحد العوامل وراء بيع الأسهم، بيع "سوفت بنك" جزءا من حصتها في "تي-موبايل"، بعد التأجيل طويل الأمد للاندماج مع "سبرنت".

أيضاً، تراجع مؤشر "شنغهاي المركب" بأكبر وتيرة في 5 أشهر، في نهاية التعاملات، رغم البيانات الاقتصادية الإيجابية، إذ يتجه المستثمرون إلى جني الأرباح بعدما سجلت الأسهم مكاسب كبيرة على مدار الأسبوعين الماضيين.

وتمكن اقتصاد الصين من النمو بنحو 3.2 في المئة في الربع الثاني، بعدما انكمش بنحو 6.8 في المئة في الربع الأول، إذ تواصل الحكومة إجراءات إعادة التشغيل تزامناً مع تراجع حدة تفشي فيروس "كورونا".

وفي نهاية التعاملات، تراجع مؤشر "شنغهاي المركب" بنحو 4.5 في المئة إلى 3210 نقاط، وهي أكبر وتيرة انخفاض منذ الثالث من فبراير، كما انخفض "شنتشن المركب" بنسبة 5.2 في المئة عند 2144 نقطة.

الغيص: اتفاق «أوبك +» ينتقل إلى المرحلة الثانية بداية أغسطس

أكد أن خفض الإنتاج سيكون أقل من مستوى مليوني برميل بكثير

ذكر الغيص أن الأسواق شهدت تحسنا ملموسا، بسبب تخفيضات الإنتاج التي قادتها مجموعة دول «أوبك +»، وانخفاض الإنتاج بشكل قسري في بعض الدول الأخرى مع انخفاض الأسعار مؤخراً.

أفاد محافظ الكويت لدى منظمة الدول المصدرة للنفط (أوبك) هيثم الغيص أمس بأن هناك توافقا بين دول «أوبك +» (منظمة الدول المصدرة للنفط ودول من خارجها) على الانتقال من المرحلة الأولى بالاتفاق التاريخي لتخفيض الإنتاج الى المرحلة الثانية ابتداء من بداية أغسطس المقبل.

وقال الغيص، لـ«كونا»، إن هذا التوافق يأتي على خلفية توصية اجتماع اللجنة الوزارية المشتركة لمراقبة الإنتاج الذي عقد أمس الأول، بمشاركة الكويت ممثلة في وزير النفط وزير الكهرباء والماء بالوكالة د. خالد الفاضل، مبينا أن الكويت تعد إحدى الدول الاعضاء الرئيسية في اللجنة، وتشارك في اعمالها شهريا منذ بداية تأسيسها وترأستها خلال عام 2017.

وأضاف أن اجتماع اللجنة الوزارية، الذي سبقه اجتماع للجنة الفنية المشتركة، ناقش بيانات التزام الدول خلال شهر يونيو، موضحا ان اللجنة ابدت ارتياحا لوجود تحسن ملموس في الالتزام بخفض الإنتاج من أغلب الدول، بحيث ارتفع الالتزام الاجمالي لدول «اوبك +» من مستوى 87 في المئة في مايو الى 107 في المئة في يونيو.

وبين أن اللجنة شددت في بيانها الختامي على أهمية التزام جميع الدول بحصص الانتاج المتفق عليها خلال الاشهر القادمة، حيث إن اسواق النفط لا تزال تمر بمرحلة حرجة بسبب تداعيات فيروس كورونا، واثره السلبي على الطلب العالمي للنفط، رغم التحسن الذي شهدته الاسواق خلال الشهرين الماضيين، مع بداية العودة التدريجية للحياة الطبيعية في مختلف انحاء العالم، وايضا بسبب تطبيق اتفاق خفض الانتاج منذ مايو الماضي.

ولفت الغيص الى أن تقليص حجم التخفيض الإجمالي من 9.7 ملايين برميل يوميا الى 7.7 ملايين برميل يوميا في اغسطس لا يعني بالضرورة عودة مليوني برميل باليوم من الإمدادات للاسواق العالمية.

وذكر ان الدول التي لم تلتزم بالكامل بالتخفيضات خلال مايو ويونيو قدمت خططا واضحة الى اللجنة حول جدولة تعويض هذه الكميات بالمزيد من التخفيض في انتاجها خلال الفترة من يوليو الى سبتمبر، اضافة الى وجود ارتفاع موسمي للاستهلاك المحلي داخل بعض دول «اوبك +» خلال الاشهر المقبلة.

وشدد على ان تخفيف الخفض بالانتاج لن يكون فعليا بمستوى مليوني برميل في اليوم، بل اقل من ذلك بكثير، مما سيساهم في المحافظة على استقرار الاسواق خلال الاشهر المقبلة.

وأوضح الغيص أن توقعات «أوبك» تشير الى وجود تحسن ملموس في الطلب على النفط خلال النصف الثاني من العام، مقارنة بالنصف الاول، وخصوصا بالنظر الى الربعين الثاني والثالث من العام، حيث من المتوقع أن يرتفع الطلب من مستوى 82 مليون برميل يوميا الى 92 مليونا.

وزاد: «الكويت من خلال عضويتها في اللجنة، وبالتعاون مع ادارة الابحاث في منظمة اوبك والدول الاخرى، تراقب عن كثب وبشكل مستمر تطورات اوضاع أسواق النفط العالمية، تحسبا لأي تأثيرات سلبية، سواء من ناحية الطلب على النفط بسبب احتمال تزايد الموجة الثانية من انتشار فيروس كورونا وتأثيره، او اي عوامل اخرى قد تكون مؤثرة على ميزان العرض والطلب خلال الفترة القادمة».

واشار الى ان الاسواق شهدت تحسنا ملموسا بسبب تخفيضات الانتاج التي قادتها مجموعة دول «اوبك +»، وانخفاض الانتاج بشكل قسري في بعض الدول الاخرى مع انخفاض الاسعار مؤخرا، مؤكدا ان الحذر مازال واجبا بسبب المخاوف الاقتصادية بشكل عام، وتحديدا بسبب تأثير فيروس كورونا على الطلب العالمي.

وذكر الغيص أن الاجتماع المقبل للجنة الوزارية المشتركة لمراقبة الانتاج سيكون في 18 اغسطس المقبل، حيث ستتم مراجعة بيانات التزام الدول خلال شهر يوليو، بالاضافة الى تدارس اوضاع اسواق النفط.

وكان أعضاء منظمة الدول المصدرة للنفط (أوبك) ومنتجون مستقلون من خارجها اتفقوا، في اجتماعهم الذي عقد 13 أبريل الماضي، على خفض معدلات الانتاج من النفط بواقع 9.7 ملايين برميل يوميا، اعتبارا من الاول من مايو لفترة اولية تستمر 3 اشهر، تنتهي في 31 يوليو.

واوضح بيان صادر عن الاجتماع العاشر غير العادي لاعضاء «أوبك» ومنتجي النفط المتحالفين معها، في اطار مجموعة «أوبك +»، برئاسة وزير الطاقة السعودي الأمير عبدالعزيز بن سلمان، والرئيس المشارك وزير الطاقة الروسي ألكسندر نوفاك، انه تقرر خفض مستويات الانتاج للفترة اللاحقة الممتدة 5 اشهر من أول أغسطس المقبل الى 31 ديسمبر 2020، بمقدار 7.7 ملايين برميل يوميا، على أن يتبع ذلك تعديل بـ5.8 ملايين برميل في اليوم لمدة 16 شهرا من 1 يناير 2021 الى 30 ابريل 2022.

هيثم الغيص

الشطي: بدء المرحلة يطمئن الأسواق

«أسعار الخام إلى 45 دولاراً في الأشهر القليلة المقبلة»

● أشرف عجمي

قال الخبير النفطي محمد الشطي، إنه مع الإعلان عن بدء المرحلة الثانية من اتفاق «أوبك +» لتقليص خفض الإنتاج بحيث يصل إلى 7.7 ملايين برميل يومياً بدلاً من 9.7 ملايين، فإن الخفض يرتفع إلى ما بين 8.1 و8.2 ملايين برميل يومياً بعد احتساب التعويض لبعض الدول المنتجة للنفط، التي زاد إنتاجها عن الحصة المقررة خلال مايو ويونيو الماضيين.

وصرح الشطي بأنه وفقاً لبعض المصادر، يعني تقليص خفض الإنتاج من 9.7 ملايين برميل يومياً إلى 7.7 أن يدور إنتاج الكويت حول 2.3 ملايين برميل يومياً بافتراض تخفيف الخفض بـ 130 ألف برميل يومياً.

وأوضح أنه إضافة إلى ذلك، يعني ارتفاع الاستهلاك المحلي لبعض الدول مثل المملكة العربية السعودية فعلياً بقاء الصادرات عند مستواها السابق.

وذكر أنه مع تعافي الطلب على النفط تدريجياً، فإن ذلك يمهد الطريق أمام نجاح جهود تحقيق توازن أسواق النفط مع توقعات سحوبات من المخزون النفطي العالمي خلال الأشهر المقبلة بصورة متواصلة.

وبين الشطي أنه يتبقى صمامان للأمان يتخذهما تحالف «أوبك +» هما آلية مراقبة الالتزام بالحصص المقررة والخفض المتفق عليه ثم اجتماع شهري للجنة الوزارية لـ«أوبك +» لمراقبة الإنتاج، التي تتولى مراقبة السوق، وتهتم بتطوراته وتتأكد من فاعلية الاتفاق في تحقيق التوازن.

ولفت إلى أن هناك تحذيرات تدور حول خروج ظاهرة تفشي فيروس كورونا عن السيطرة في عدد من الدول، ومنها الولايات المتحدة الأميركية، مما يؤثر على درجة تعافي الطلب العالمي على النفط، إن حدث، وهو موضوع لابد من التنبه إليه، وقد حذر منه وزير الطاقة الروسي ألكسندر نوفاك، الذي أعلن أن إنتاج بلاده سيرتفع بمقدار 400 ألف برميل يومياً في أغسطس المقبل.

وأشار الشطي إلى أنه مع وصول نفط خام برنت حالياً إلى 43 دولاراً للبرميل فمن الممكن أن نشهد تعافياً إلى 45 دولاراً للبرميل وأعلى قليلاً خلال الأشهر المقبلة.

محمد الشطي

البرميل الكويتي يرتفع 1.29 دولار ليبلغ 44.31 دولاراً

ارتفع سعر برميل النفط الكويتي 1.29 دولار، ليبلغ 44.31 دولارا في تداولات يوم أمس الأول، مقابل 43.02 دولارا في تداولات يوم الثلاثاء، وفقاً للسعر المعلن من مؤسسة البترول الكويتية.

وتراجعت أسعار النفط أمس بعد أن اتفقت «أوبك» وحلفاؤها بقيادة روسيا على تقليص قيود قياسية على الإمدادات، اعتبارا من أغسطس، لكن آمال التعافي السريع في الطلب بالولايات المتحدة بعد سحب كبير لمخزونات الخام فيها حد من التراجع.

وبحلول الساعة 0646 بتوقيت غرينتش، انخفض خام برنت 33 سنتا أو 0.8 في المئة ليصل سعر البرميل إلى 43.46 دولارا. وهبط خام غرب تكساس الوسيط الأمريكي 42 سنتا أو واحدا في المئة إلى 40.78 دولارا للبرميل. وارتفعت الأسعار اثنين بالمئة أمس الأول مدفوعة بتراجع مخزونات الخام الأميركية.

وأظهرت بيانات من إدارة معلومات الطاقة الأميركية أن مخزونات الولايات المتحدة من النفط الخام هبطت بمقدار 7.5 ملايين برميل في الأسبوع الماضي، مقارنة بتقديرات محللين في استطلاع أجرته «رويترز» لهبوط قدره 2.1 مليون برميل.

وعلى الرغم من اتفاق «أوبك+» الرسمي، قال وزير الطاقة السعودي الأمير عبدالعزيز بن سلمان، إن تخفيضات الإنتاج في أغسطس وسبتمبر ستصل في نهاية المطاف إلى ما بين 8.1 و8.3 ملايين برميل يوميا تقريبا.

وأضاف الوزير أن السبب هو أن دولا من المجموعة أنتجت بشكل زائد في وقت سابق من العام ستعوض ذلك عبر تخفيضات إضافية في أغسطس وسبتمبر.

وقال فاتح بيرول المدير التنفيذي لوكالة الطاقة الدولية أمس الأول، إن التوازن يعود ببطء إلى أسواق النفط العالمية بعد الصدمات التي شهدتها أثناء الإغلاقات التي فرضتها الحكومات حول العالم لاحتواء فيروس كورونا.

وأضاف بيرول «من المتوقع أن تبلغ أسعار النفط نحو 40 دولارا للبرميل في الأشهر المقبلة».

(رويترز)

«قطر للبترول» تبيع خام الشاهين تحميل سبتمبر بعلاوات أقل

قالت مصادر تجارية أمس إن «قطر للبترول» باعت شحنتين من خام الشاهين للتحميل خلال الفترة بين الأول والثاني من سبتمبر و28 و29 من الشهر نفسه، بمتوسط علاوة 1.46 دولار للبرميل إلى الأسعار المعروضة لخام دبي عبر عطاء فوري شهري.

وأضافت أن «قطر للبترول» حددت أيضا سعر خام الشاهين في سبتمبر للمشترين بعقود محددة الأجل عند علاوة 1.54 دولار للبرميل إلى أسعار خام دبي. ولم تُعرف بعد هوية المشترين.

وقبل العطاء، قال متعاملون إن مشتريا يابانيا واحدا على الأقل اشترى شحنات من خام الشاهين بعلاوة تتراوح بين نحو 1.60 إلى 1.70 دولار للبرميل إلى الأسعار المعروضة لدبي.

وفي الشهر الماضي، باعت «قطر للبترول» شحنات من خام الشاهين للتحميل في أغسطس بمتوسط علاوة 1.56 دولار للبرميل إلى الأسعار المعروضة لدبي، عبر عطاء فوري شهري.

(رويترز)

«كامكو إنفست»: تزايد معدلات الطلب عبر الأسواق الرئيسية

بعد بدء تخفيف إجراءات الحظر الناتجة عن تفشي «كورونا»

تخطت أسعار مزيج خام برنت مستوى 40 دولارا أميركيا للبرميل خلال الشهر الجاري، في ظل تزايد معدلات الطلب عبر الأسواق الرئيسية، بعد أن بدأ تخفيف إجراءات الحظر الناتجة عن تفشي فيروس كورونا (كوفيد - 19)، حيث استأنفت عدد من الدول، بما في ذلك الشرق الأوسط، أنشطتها الاقتصادية بشكل جزئي، بما ساهم في تعزيز الطلب على النفط، وإن كانت الأسعار لاتزال أقل بنسبة 36 في المئة، مقارنة بالمستويات المسجلة في بداية العام.

ويأتي الانتعاش الاقتصادي رغم إعلان عودة ارتفاع عدد حالات الإصابة الجديدة بـ«كورونا» مرة أخرى في عدد من الولايات الأميركية وآسيا مع استمرار تجارب انتاج اللقاحات في كل أنحاء العالم.

وحسب تقرير صادر عن شركة «كامكو إنفست»، بدأت شركات طيران عملياتها بشكل جزئي، وبدأت الدول الآن تستقبل السياح الدوليين.

ووفقاً لتقرير صادر عن وكالة «بلومبرغ»، تزايدت متطلبات وقود الطائرات الأميركية تدريجياً إلى نسبة 50 في المئة من معدل العام الماضي. من جهة أخرى، أظهرت بيانات مؤشر مديري المشتريات لشهر يونيو 2020 نجاح عدد من الدول في اظهار بعض العلامات الدالة على النمو الصناعي خلال الشهر، حيث تخطى مؤشر مديري المشتريات حاجز 50 نقطة، في حين أن الدول المتبقية تعافت من أدنى مستوياتها المسجلة في الربع الثاني من عام 2020 وتتقدم ببطء لتصبح على أعتاب النمو.

أما على صعيد الطلب على النفط، فبدأت متطلبات النفط تتعافى تدريجياً إلى مستويات ما قبل الجائحة، حيث أعلنت إيطاليا مؤخراً أن احتياجاتها من النفط تتراوح ما بين 85 إلى 90 في المئة من مستويات ما قبل الجائحة، بينما ارتفعت واردات الصين من النفط الخام بنسبة 10.9 في المئة على أساس شهري خلال يونيو 2020. وشهدت تدفقات النفط من منطقة الشرق الأوسط إلى الأسواق الآسيوية، والتي تحتوي على نسبة عالية من الكبريت، طلباً قوياً بما أدى إلى قيام الدول الخليجية المصدرة للنفط بزيادة أسعار البيع الرسمية لهذه الدرجات من الخام.

وقامت وكالة الطاقة الدولية في تقريرها الشهري برفع تقديرات الطلب على النفط للربع الثاني من العام 2020 مجدداً بمقدار 1.5 مليون برميل يومياً، قائلة إن تراجع الطلب على النفط كان أقل حدة مما كان متوقعاً خلال الربع. أما بالنسبة لتوقعات عام 2020 كله، قامت الوكالة بتعديل توقعاتها للطلب العالمي إلى 7.9 ملايين برميل يومياً أو ما يعادل نسبة 8 في المئة مقارنة بتوقعاتها السابقة ان يشهد الطلب تراجعاً بواقع 8.3 ملايين برميل يومياً. وبدأ الحديث حول تجاوز الطلب على النفط مستوى 100 مليون برميل يومياً في الظهور مجدداً على الساحة، حيث أكد رئيس وكالة الطاقة الدولية أنه لن يتفاجأ إذا وصل الطلب إلى 100 مليون برميل يومياً، في حين اشارت تحليلات وكالة أس آند بي جلوبال بلاتس أناليتيكس (S&P Platts Analytics) أن الطلب على النفط قد يتجاوز حاجز 100 مليون برميل يومياً في عام 2021.

واجتمعت اللجنة الوزارية لمراقبة خفض الإنتاج لـ«أوبك» وحلفاؤها أمس الأول، وقررت رفع الإمدادات تدريجيا وتخفيف القيود إلى 7.7 ملايين برميل يومياً بدءاً من أغسطس 2020.

إلى ذلك، قال وزير الطاقة السعودي إن الزيادة في العرض ستقابلها زيادة الطلب المحلي، وكذلك التخفيضات التعويضية من قبل الدول التي لم تلتزم بالتخفيضات خلال شهري مايو ويونيو 2020.

وأظهرت البيانات الصادرة عن وكالة الطاقة الدولية أن إمدادات النفط العالمية وصلت إلى أدنى مستوياتها المسجلة في تسعة أعوام، حيث بلغت 86.9 مليون برميل يومياً في يونيو 2020 على خلفية خفض الأوبك وحلفائها حصص الإنتاج إلى جانب تراجع إنتاج كلا من الولايات المتحدة وكندا نتيجة لتضاؤل الاستثمارات وتناقص أنشطة الحفر.

ووفقاً لأحدث البيانات الصادرة عن إدارة معلومات الطاقة الأميركية، انخفض إنتاج النفط إلى 10.5 ملايين برميل يومياً في يونيو 2020، فيما يعد أدنى مستوياته المسجلة في عامين في ظل تراجع اعداد منصات الحفر إلى واحدة من أدنى المعدلات المسجلة. ووصل إنتاج النفط الصخري خلال يونيو 2020 إلى 7.6 ملايين برميل يومياً، بانخفاض قدره 2.5 مليون برميل يومياً عن مستويات مارس 2020.

الاتجاهات الشهرية للأسعار

استقرت أسعار عقود النفط الفورية عند أعلى مستوياتها المسجلة في 4 أشهر عند نحو 43 دولارا للبرميل منذ بداية يوليو 2020 بدعم من توقعات انتعاش الطلب بوتيرة أسرع إلى جانب مستويات خفض الإنتاج التاريخية التي اعتمدها منتجو الأوبك وحلفائها، حيث وصلت الأسعار الفورية لمزيج خام برنت إلى 43.2 دولارا للبرميل في بداية الشهر بعد ظهور تقارير عن زيادة معدلات الامتثال من قبل منتجي الأوبك وحلفائها، بما أدى إلى وصول الإنتاج إلى أحد أدنى المستويات المسجلة. وبلغ متوسط سعر مزيج خام برنت 40.3 دولارا في يونيو 2020، بزيادة تصل إلى 40 في المائة تقريباً. كما ارتفع سعر العقود الفورية لخام الأوبك والنفط الخام الكويتي بوتيرة أعلى قليلاً بلغت نسبتها 47.2 في المئة، و42.7 في المئة، ليصلا في المتوسط إلى 37.05 دولارا للبرميل، و34.5 دولارا للبرميل على التوالي.

الطلب على النفط

تم تعديل توقعات نمو الطلب العالمي على النفط بمقدار 0.1 مليون برميل يومياً لعام 2020، ليظهر الآن انخفاضاً هامشياً يبلغ 8.9 ملايين برميل يومياً ويصل في المتوسط إلى 90.72 مليون برميل يومياً خلال العام. واستند رفع توقعات الطلب العالمي على النفط إلى بيانات أعلى من المتوقع للدول التابعة لمنظمة التعاون الاقتصادي والتنمية خلال الربع الثاني من عام 2020، بما ساهم في تعويض التعديل الهبوطي لبيانات الطلب للدول غير الأعضاء خلال نفس الفترة نتيجة لتراجع معدلات الطلب لدول آسيا (باستثناء الصين واليابان) أكثر مما كان متوقعاً، حيث تم تعديل توقعات الطلب لمنطقة منظمة التعاون الاقتصادي والتنمية بمقدار 1 مليون برميل يومياً مقارنة بالتوقعات السابقة نتيجة لتحسن بيانات متطلبات الديزل في منظمة التعاون الاقتصادي والتنمية في أوروبا وآسيا والمحيط الهادئ بمستويات اعلى من المتوقع، هذا إلى جانب تحسن توقعات المواد البتروكيماوية الخام في الدول الأميركية التابعة لمنظمة التعاون الاقتصادي والتنمية.

أما بالنسبة للدول غير الأعضاء بمنظمة التعاون الاقتصادي والتنمية، فقد تم تعديل بيانات الطلب وخفضها بمقدار 0.2 مليون برميل يومياً للربع الأول من عام 2020، وبمعدل 0.4 مليون برميل يومياً للربع الثاني من عام 2020، وبواقع 0.1 مليون برميل يومياً لعام 2020 كله، بما يبرز طلباً أقل من المتوقع في دول آسيا الأخرى (باستثناء الصين واليابان) خلال النصف الأول من عام 2020.

من جهة أخرى، كان ضعف نشاط الصناعات التحويلية وتباطؤ أداء قطاع النقل في دول مثل الهند وإندونيسيا وتايلند وسنغافورة أكثر حدة مما كان متوقعاً، الأمر الذي أدى إلى انخفاض أكبر في الوقود الصناعي والنقل. كما أصدرت الأوبك توقعات نمو الطلب لعام 2021، مشيرة إلى توقع تعافي الطلب على النفط جزئياً في عام 2021، وأن ينمو بمقدار 7 ملايين برميل يومياً، فيما يعد أحد أكبر معدلات النمو السنوية تاريخياً.

ومن المتوقع أن ينقسم هذا النمو بالتساوي ما بين الدول التابعة لمنظمة التعاون الاقتصادي والتنمية وغيرها من الدول غير الأعضاء، أما من حيث فئات المنتجات، فمن المتوقع أن يشهد البنزين والديزل أعلى معدلات النمو.

إنتاج «أوبك»

استمر إنتاج «أوبك» في التراجع للشهر الثاني على التوالي في يونيو ليصل إلى أدنى مستوياته المسجلة منذ حرب الخليج في عام 1991، حيث انخفض الإنتاج بمقدار 1.93 مليون برميل يومياً في يونيو 2020 ليصل في المتوسط إلى 22.62 مليون برميل يومياً. ووصل معدل انخفاض الإنتاج على مدى الشهرين الماضيين 7.8 ملايين برميل يومياً، وفقاً لبيانات وكالة بلومبرغ.

وجاء هذا التراجع على خلفية زيادة امتثال الأوبك وحلفائها باتفاقية خفض حصص الإنتاج، حيث خفضت السعودية إنتاجها بمقدار 1.13 مليون برميل يومياً، وبلغ متوسط انتاجها 7.53 مليون برميل يومياً فيما يعد أدنى مستويات الإنتاج التي تشهدها المملكة منذ 18 عاماً. كما خفض العراق إنتاجه إلى أقل من 4 ملايين برميل يومياً، وبلغ معدل انتاجه 3.91 ملايين برميل يومياً، أي بانخفاض قدره 300 ألف برميل يومياً. وخفضت فنزويلا انتاجها أيضاً إلى أحد أدنى المستويات المسجلة، حيث بلغ معدل الإنتاج 0.34 مليون برميل يومياً، بانخفاض قدره 210 آلاف برميل يومياً مقارنة بإنتاج الشهر السابق. كما قلصت نيجيريا إنتاجها لترفع معدل امتثالها في حدود الحصص المقررة وبلغ انتاجها 1.51 مليون برميل يومياً في يونيو 2020، بانخفاض قدره 120 ألف برميل يومياً عن مستويات مايو 2020.

في اجتماع أمس الأول، قررت دول «أوبك» وحلفاؤها رفع الإمدادات تدريجيا وتخفيف القيود إلى 7.7 ملايين برميل يومياً من 9.6 ملايين برميل يومياً. وفي الاجتماع، قال وزير الطاقة السعودي إن الصادرات من المملكة لن تزيد لأن نمو الإنتاج سيقابله زيادة في الطلب المحلي بنحو 0.5 مليون برميل يومياً.

«النقد الدولي»: أزمة «كورونا» عميقة... ولم نتغلب عليها بعد

موجة ثانية من الفيروس قد تسبب اضطرابات جديدة في النشاط الاقتصادي

تعقد القوى الاقتصادية الكبرى في مجموعة العشرين اجتماعها في ظروف صعبة مع استمرار انتشار الوباء، كما تقول منظمة الصحة العالمي.

أكدت مديرة صندوق النقد الدولي كريستالينا جورجييفا، أن الأزمة الناجمة عن وباء «كوفيد.19» دخلت في مرحلة جديدة تتطلب مرونة لتأمين «انتعاش دائم وعادل»، محذرة من أن العالم «لم يتغلب» على الأزمة بعد.

وفي مقال على مدونة نشرت قبل أيام من اجتماع افتراضي لمجموعة العشرين برئاسة السعودية، عددت جورجييفا الأولويات وهي الإبقاء على إجراءات الحماية الاجتماعية «إن لم يكن توسيعها»، ومواصلة إنفاق المال العام لتحفيز الاقتصاد. ومن بين هذه الأولويات أيضاً، شددت جورجييفا على ضرورة الاستفادة من «الفرصة التي لا تُسنح إلا مرة واحدة في القرن» وتتمثل بإعادة بناء عالم «أكثر عدالة ومراعاة للبيئة واستدامة وذكاء وخصوصا أكثر قدرة على المقاومة».

وحتى مع ظهور بعض المؤشرات الإيجابية، قالت جورجييفا «لم نتغلب بعد» على الأزمة، محذرة من أن «موجة عالمية ثانية من المرض يمكن أن تسبب اضطرابات جديدة في النشاط الاقتصادي»، وفقا لوكالة «فرانس برس». وتحدثت عن «مخاطر أخرى تشمل القيمة المشوهة للأصول وتقلب أسعار المواد الأولية وتزايد الحمائية والاضطراب السياسي».

لكنها أشارت في الوقت نفسه إلى «التقدم الحاسم في البحث عن لقاحات وعلاجات يمكن أن تحفز الثقة والنشاط الاقتصادي».

واعترفت الخبيرة الاقتصادية في الوقت نفسه بأن «هذه السيناريوهات البديلة تدل على عدم اليقين الذي ما زال مرتفعاً إلى درجة استثنائية».

وتعقد القوى الاقتصادية الكبرى في مجموعة العشرين اجتماعها في ظروف صعبة مع استمرار انتشار الوباء، كما تقول منظمة الصحة العالمي.

ويتوقع صندوق النقد الدولي لعام 2020 انكماشاً عالمياً نسبته 4.9 في المئة. وهذه النسبة أسوأ من 3 في المئة وردت في تقديراته التي صدرت في أبريل في أوج انتشار فيروس كورونا المستجد، وقال فيها إنها أسوأ أزمة يشهدها العالم منذ الكساد الكبير في ثلاثينيات القرن الماضي.

وحذر الصندوق من أن «هذه الأزمة ليست كغيرها»، مشيراً إلى أنها أشد مما كان متوقعاً والانتعاش كذلك سيكون أكثر بطئاً مما كان متوقعاً.

«الفدرالي»: قد نشهد ركوداً أكثر حدة من الأزمة المالية

قال باتريك هاركر، رئيس بنك الاحتياطي الاتحادي في فيلادلفيا، إن الولايات المتحدة فشلت في السيطرة على فيروس كورونا، وإنه توجد درجة عالية من عدم اليقين بشأن نطاق تأثير الجائحة على الاقتصاد.

وأضاف أنه وفقا لمتوسط التوقعات، فإن نمو الناتج المحلي الإجمالي قد يهبط بنسبة 20 في المئة بالنصف الأول من هذا العام، ثم ينمو بنسبة 13 في المئة بالنصف الثاني، وفقا لوكالة رويترز.

ولفت إلى أن أكبر اقتصاد في العالم قد ينهي العام بأكمله على تراجع بحوالي 6 في المئة.

وذكر هاركر، في تعليقات أدلى بها في ندوة عبر الإنترنت: «ذلك ركود أكثر حدة بكثير مما عانيناه أثناء الأزمة المالية».

وأضاف أن صانعي السياسات بمجلس الاحتياطي الاتحادي لديهم مجال محدود فيما يتعلق بما يمكن أن يفعلوه لدعم الاقتصاد، لأن الكثير سيعتمد على مسار الفيروس.

وقدَّم البنك المركزي الأميركي استجابة قوية في مارس لدعم الاقتصاد، بأن خفَّض أسعار الفائدة، لتقترب من الصفر، وأطلق حزمة إقراض طارئة للمساعدة في الحفاظ على تدفق الائتمان إلى الأسر والشركات.

وقال هاركر إن تعافي الاقتصاد من المتوقع أن يستغرق وقتا طويلا، وسيكون بطيئا.

«كي بي إم جي»: اعتبارات رئيسية للتقييم في ظل «كوفيد- 19»

إن طبيعة جائحة «كوفيد- 19» منقطعة النظير، والتطور السريع لها فرض العديد من التحديات للأسواق المالية في أنحاء العالم، الأمر الذي دفع عددا من الاقتصادات إلى التوقف التام، بينما تنشأ مخاطر متزايدة من الركود العالمي.

وتشير التقديرات المبكرة في واقع الأمر إلى احتمال انخفاض الناتج المحلي الإجمالي لمعظم الاقتصادات الكبرى بأكثر من 2 في المئة لهذا العام، إضافة إلى ذلك، فقد أثرت التدابير التي اتخذتها الدول للحد من تفشي الفيروس، مثل التباعد الاجتماعي والإغلاق الجزئي أو الكامل والقيود المفروضة على السفر المحلي والدولي، على سلاسل الإمداد التجارية والإيرادات والطلب بشكل كبير.

كما تضررت دول مجلس التعاون الخليجي بشدة، حيث شهدت انخفاض أسعار النفط بنسبة 60 في المئة بالربع الأول من عام 2020، ويرجع ذلك إلى انخفاض الطلب وارتفاع العرض.

وفي 22 أبريل، سجل سعر برميل النفط الخام الخاص بدول أوبك أدنى سعر إقفال يومي لهذا العام عند 12.22 دولارا، ويمكن قياس مستوى التأثير على سعر النفط من خلال النظر في متوسط السعر السنوي لبرميل النفط الخام لدول أوبك في عام 2019، والذي بلغ 64.05 دولارا.

بينما اتخذت حكومة الكويت عددا كبيرا من إجراءات التخفيف لاحتواء التباطؤ الاقتصادي، مثل إيقاف تحصيل أقساط القروض المصرفية لمدة تصل إلى 6 أشهر، وخفض سعر الخصم إلى مستوى تاريخي يبلغ 1.50 في المئة، تحتاج الشركات أيضا إلى اتخاذ إجراء استباقي التدبير للتغلب على التحديات الاقتصادية القادمة.

وعند قياس القيم العادلة للموجودات والمطلوبات، يتعين على المستثمرين توخي الحذر الشديد، نظرا لتقلبات السوق الحالية. وإلى هذا فقد أكد أنكول أجروال، شريك استشارات الصفقات في «كي بي إم جي الكويت»، الحاجة إلى بيانات عالية الجودة، وتقييم مجموعة من النتائج المحتملة لأداء التقييمات.

وأضاف أجروال أنه في هذه الأوقات غير المسبوقة، يوجد الكثير من العناصر المجهولة والأحكام التي يتعين اتخاذها، وبالتالي فإن الحصول على معلومات جيدة وحقائق وظروف محددة سيتيح لنا تدريجيا الوصول إلى تقييمات مدروسة بشكل أكبر. علاوة على ذلك، يتعين على الشركات تطبيق إجراءات وأنظمة لمراقبة البيانات عالية الجودة وتسجيلها (أي البيانات الموثوق بها وذات الصلة والمحدثة) بما في ذلك استخدام مجموعة من المصادر قبل الانتهاء من مجموعة البيانات أو التوصل إلى النتائج النهائية.

وبما أننا نتطلع إلى قياس القيمة العادلة خلال هذه الفترات المتقلبة، توصلت «كي بي إم جي» إلى رؤى السوق وبعض اعتبارات التقييم الرئيسية لدعم أعمالكم.

1. تقييم موضوع الأعمال: على الشركات تقييم تأثير الجائحة على أعمالها، من خلال تقييم نموذج الأعمال وطبيعة الإيرادات والمنتجات والخدمات والتدفقات النقدية ومدى الجدارة الائتمانية للعملاء ومستويات المخزون ومخاطر سلسلة التوريد والسيولة والملاءة المالية.

2. تحديث التدفقات النقدية المتوقعة: أثناء تحديد التدفقات النقدية، يتعين على الشركات النظر في إمكانية فقدان النمو الدائم و/ أو الشكل المحتمل ومدة التعافي، نظرا لأن التوقعات في هذه الأوقات غير المسبوقة يمكن أن تمثل تحديا مقارنة بالسوق المستقر، فإننا نوصي بإجراء تحليل السيناريو وتعديلات النموذج للتدفقات النقدية لمعرفة حجم التأثير.

3. تعديل معدل الخصم: على الشركات تعديل معدلات الخصم للعملاء بشكل مناسب وفقا لقدرتها على تحقيق التوقعات المحدثة. وذلك يعني أنه يجب على المؤسسات أن تحاول ألا تتأثر بالعوامل الاجتماعية أو الاقتصادية أو المالية، وأن تضع في اعتبارها تعديل معدلات الخصم حتى لا ينتهي بها الأمر إلى تكبد خسائر. إضافة إلى ذلك، أدت البيئة الاقتصادية غير المؤكدة بالفعل إلى زيادة مخاطر الائتمان والسيولة للعديد من الشركات، وقد تؤدي أيضا إلى مخاطر مكثفة أو جديدة كليا.

4. مراعاة الأفق الزمني للاستثمار: استثمارات الملكية الخاصة تتميز عادة بالآفاق الزمنية وتوقعات العائد. يتعين على المستثمرين تقييم الكيفية التي يمكن بها للأسواق الحالية تغيير أفق الاستثمار ومتطلبات العائد وتقييم التخارج والافتراضات. من الأهمية التأكد من إجراء مثل هذا التقييم على مدى فترة زمنية ثابتة، حيث قد يقع خلل في التقييم النسبي لأداء سوق الأسهم.

5. استخدام المضاعفات بحذر: إن تعديل قيم الملكية للأسهم غير المدرجة بناء على أداء السوق للشركات المماثلة المدرجة قد يقلل قيمة هذه الشركات. يجب استخدام الحذر بحيث لا يتم تطبيق «التراجع المزدوج» فيما يتعلق بمدخلات التقييم - إذا تم تعديل مقاييس الأداء لتأخذ في الحسبان انخفاض الأداء المتوقع، فينبغي تطبيق مضاعف مناسب بدلا من مضاعف مشتق من شركات عامة مماثلة لم تشمل نتائجها انخفاض الأداء المتوقع بعد.

بينما تواصل الشركات تطوير خطة عملها وتحديد طرق معالجة الاضطرابات الاقتصادية الحالية، فمن الأهمية بمكان تعيين مستشار، إذا لزم الأمر، يتمتع بالمهارات الفنية اللازمة والخبرة العملية لتقديم المشورة السليمة والموضوعية. وتوصل خبراء من «كي بي إم جي الكويت» إلى ثلاثة عناصر رئيسية لمساعدة الشركات على ضمان ممارسات تقييم قوية، وذلك من معرفة سيناريو السوق الحالي وما بعد ذلك.

يتعلق العنصر الأول بتكرار التقييمات. وفي هذا الصدد، أفاد أنكول أجروال بأنه «في الأوقات الحالية التي تتضمن تقلبات متزايدة، سيكون من المهم بالنسبة للمستثمرين اتباع أسلوب تكرار التقييمات بشكل أكبر، وهي التقييمات ربع السنوية (وليس السنوية فقط) وذلك حتى استقرار الأسواق». يُنصح أيضا بأن يبدأ المستثمرون عمليات إعادة التوقعات والتقييم مبكرا عما هو معتاد.

ثانيا، نظرا لأن التقييم يتم عادة تقديمه على شكل نطاق بدلا من تقدير محتسب بالنقاط، يجب على الشركات الأخذ بالاعتبار المكان الذي يتخذه تقدير النقاط في هذا النطاق، وربما يعكس الطرف الأدنى بشكل أفضل التجنب المتزايد للمخاطر من قبل المشاركين في السوق.

ويتناول العنصر الثالث التقارير المالية وتقييم الانخفاض بالقيمة. في مراجعات التدقيق/ العمليات المقبلة، ستخضع تقييمات الانخفاض في القيمة للتدقيق، وسيكون من الأهمية بمكان إثبات معقولية استخدام المعلومات المالية الأساسية. إضافة إلى ذلك، يتوقع مراقبو الحسابات من المستثمرين إظهار توازن مناسب لتقييم المخاطر بين معدل الخصم والتدفقات النقدية.

نعتقد في «كي بي إم جي» أنه يجب تقييم أي تعديل للقيمة على أساس كل استثمار على حدة، مع مراعاة عدد من العوامل. لقد حددنا أعلاه اعتباراتنا عند النظر في القضايا الرئيسية التي ستشكل مدى تأثير القيمة على الأصل/ الاستثمار، وكذلك الآثار المترتبة عليه. وختاما، فإنه أمر بالغ الأهمية للشركات أن تدرك الآثار المترتبة على الأزمة الحالية، وذلك لتستعد بشكل أفضل لأي حالات عدم تأكد مستقبلية قد تؤثر على أعمالها.

أنكول أجروال

لينكون نافيجيتور ... سيارة الدفع الرباعي الفاخرة من لينكون

حققت سيارة نافيجيتور، الأحدث من لينكون، أعلى معايير الفخامة بين سيارات الدفع الرباعي، بفضل مواصفاتها المذهلة. وتمتاز هذه السيارة الجديدة بالتقنيات الحصرية والخصائص الأفضل في فئتها، ما جعلها السيارة الأبرز بين نظيراتها.

ويكمن أحد عناصر التميز في السيارة الجديدة، أنها أخف وزناً بـ 90 كيلوغراماً مقارنة مع الطراز السابق عندما تم إطلاقه في عام 2018. ونظراً لأن جسم السيارة مصنوع من الألمنيوم المتين 100 في المئة، ومثبت على هيكل فولاذي، استثمر مصممو نافيجيتور مساحة السيارة بشكل مختلف، من أجل توفير تقنيات أكثر سهولة في الاستخدام لمن يقودها.

وأراد المصممون وضَّاع القرار التركيز على إضاءة سيارة نافيجيتور وتعزيزها، فاستخدموا إضاءة LED لهذه الفئة الحصرية بنسبة 100 في المئة بجميع أنحاء السيارة، والتي صُممت لتدوم طوال عُمر السيارة، كي لا يضطر المالكون أبداً إلى استبدال أي من مصابيحها.

ومما لا شك فيه، أن راحة المقصورة تُعد من أولويات المسؤولين عن توفير سيارات الدفع الرباعي الفاخرة، وأولئك الذين يبحثون عن هذه الميزة في السوق. ولهذا السبب، تم تصميم وإنشاء مقصورة سيارة نافيجيتور بحيث توفر مساحة استثنائية للتحرك، إذ تقدَّم المقصورة في صفَّي المقاعد الأول والثاني مساحة مريحة للجلوس، وفي الصفين الثاني والثالث مساحة للأرجل بشكل أوسع من أقرب الطرازات المنافسة لها، إضافة إلى منطقة للأمتعة خلف صفوف المقاعد الثلاثة، كما توفر أيضاً حجم تخزين أكبر من أي طراز منافس في فئتها، لتبرهن نافيجيتور على أنها الملاذ الرحب.

لكن معايير الراحة لا تقتصر على المساحة فقط، فالسيارة تمتاز بإمكانية تغيير وضعية مقاعدها بـ 30 طريقة مع عناصر تعزز من رفاهية الجلوس، إضافة إلى إمكانية تغيير شكل سطح المقعد بما يتناسب مع راحة الركاب، كلمسة إضافية لهواة مراقبة النجوم الذين سيتمكنون من رؤية السماء عبر أكبر فتحة سقف للسيارة ضمن فئتها.

وتمتاز نافيجيتور أيضاً بأداء رفيع وقوة هائلة، لكونها سيارة من الصف الأول، وتعتبر الأفضل في فئتها، فقوتها تبلغ 450 حصاناً، ويدعمها عزم دوران قدره 691 نيوتن متر ناتج عن محرك توربو المزدوج سعة 3.5 لترات، الذي يمنح أكبر سيارة من لينكون مقومات تفوق تلك المطلوبة للعلامات الفاخرة.

نيكولاس لوري، المدير العام للأسواق المباشرة في لينكون، صرَّح بأن "اسم لينكون يعكس معنى الرفاهية، ويظهر بأسمى أشكاله في سيارة نافيجيتور الأفخم على الإطلاق. وبفضل مزاياها المتطورة والمتنوعة، حصدت العديد من الجوائز، تتضمن أفضل سيارة دفع رباعي فاخرة في الشرق الأوسط، وشاحنة العام بأميركا الشمالية، إذ تقدم معايير عالية وقدرات جذابة".

اقتصاد الصين يعاود النمو في الربع الثاني

عاد الاقتصاد الصيني إلى النمو في الربع الثاني من العام الحالي، بدعم من الإنتاج الصناعي، ورغم استمرار ضعف الاستهلاك، بعد التراجع الذي شهده بسبب تأثير وباء كورونا.

وأظهرت البيانات الصادرة أمس، نمو الناتج المحلي الإجمالي 3.2 في المئة بالأشهر الثلاثة المنتهية في يونيو، مقارنة بنفس الفترة من العام الماضي، بعدما تراجع 6.8 في المئة بالربع الأول، ومتجاوزا التوقعات التي أشارت إلى نموه بنسبة 2.4 في المئة.

ورغم النمو بأعلى من المتوقع، فإن حجم الاقتصاد لا يزال أقل بحوالي 1.6 في المئة مقارنة مع نهاية النصف الأول من عام 2019.

وعاد ثاني أكبر اقتصاد في العالم إلى حالة النمو مع تخفيف القيود التي فرضت للحد من انتشار «كوفيد -19»، ومع إطلاق بكين تدابير تحفيزية لدعم الاقتصاد.

هذا، وارتفع الإنتاج الصناعي 4.8 في المئة على أساس سنوي متوافقا مع التوقعات، فيما انكمشت مبيعات التجزئة 1.8 في المئة، وانكمش أيضا الاستثمار في الأصول الثابتة 3.1 في المئة خلال النصف الأول من العام الحالي.

أسعار صرف العملات العالمية

الوطني NBK

العملة	الدينار الكويتي	الريال السعودي	الدولار امريكي	اليورو اليورو	الجنيه الاسترليني	الفرنك السويسري	الين الياباني	الدولار الأسترالي
الدينار الكويتي		12.0982	3.2394	2.8428	2.5839	3.0641	347.10	4.6436
الريال السعودي	0.08266		0.2678	0.2350	0.2136	0.2533	28.69	0.3838
الدولار الأمريكي	0.30870	3.7347		0.8776	0.7976	0.9459	107.15	1.4335
اليورو	0.35176	4.2557	1.1395		0.9088	1.0780	122.11	1.6335
الجنيه الاسترليني	0.38702	4.6822	1.2537	1.1004		1.1863	134.37	1.80
الفرنك السويسري	0.32636	3.9483	1.0572	0.9276	0.8430		113.28	1.5155
الين الياباني	0.00288	0.0349	0.0093	0.0082	0.0074	0.0088		0.0134
الدولار الأسترالي	0.21535	2.6053	0.6976	0.6122	0.5562	0.6599	74.75	

أسعار صرف العملات العربية

العملة	الدولار امريكي	الدينار الكويتي	الريال السعودي	الدينار البحريني	الريال القطري	الريال العماني	الدرهم الإماراتي	الجنيه المصري
الدولار الأمريكي		0.30870	3.7347	0.3741	3.6273	0.3831	3.6575	15.8890
الدينار الكويتي	3.2394		12.0982	1.2117	11.7502	1.2410	11.8481	51.4707
الريال السعودي	0.2678	0.0827		0.1002	0.9712	0.1026	0.9793	4.2544
الدينار البحريني	2.6734	0.8253	9.9845		9.6974	1.0242	9.7781	42.4783
الريال القطري	0.2757	0.0851	1.0296	0.1031		0.1056	1.0083	4.3804
الريال العماني	2.6103	0.8058	9.7486	0.9764	9.4683		9.5471	41.4748
الدرهم الإماراتي	0.2734	0.0844	1.0211	0.1023	0.9917	0.1047		4.3442
الجنيه المصري	0.0629	0.0194	0.2350	0.0235	0.2283	0.0241	0.2302	

أسعار المعادن الثمينة والنفط

المؤشر	آخر اقفال	الحالي	التغير		أداء اليوم %	أداء السنة %
النفط الكويتي	42.90	42.50	▼	-0.40	-0.93	-61.33
برنت	44.52	44.49	▼	-0.03	-0.07	-54.92
غرب تكساس المتوسط	41.25	41.15	▼	-0.10	-0.24	-48.22
الذهب	1811.31	1806.23	▼	-5.08	-0.28	16.23
الفضة	19.39	19.22	▼	-0.17	-0.89	7.94

المصدر: بنك الكويت الوطني

توابل

tawabil@aljarida.com

العدد 4478 / الجمعة 17 يوليو 2020م / 26 ذو القعدة 1441هـ

ثقافات 12

مع إعادة فتح المتحف المصري أمام الجمهور، أثارت صور نشرتها الصفحة الرسمية لوزارة السياحة والآثار حالة من الجدل.

مسك وعنبر 15

لم يتوقف عطاء الشاعر الكبير يوسف ناصر خلال أشهر الإغلاق التي فرضتها جائحة «كورونا».

مسك وعنبر 15

ترجمت مجلة «الدراويش»، التي تصدر من إسبانيا، وتعنى بجميع فنون الأدب، نصاً للكاتبة استبرق أحمد بعنوان «براءة».

الكولومبية كارول جي أعلنت إصابتها بـ «كورونا»

رغم التزامها بالحجر الصحي ومعايير التباعد الاجتماعي

كارول جي

ذكرت تقارير إعلامية، أن النجمة العالمية كارول جي، كشفت عن إصابتها بفيروس كورونا، حيث نشرت عبر صفحتها الخاصة بأحد مواقع التواصل الاجتماعي مقطع فيديو ظهرت فيه وهي تتحدث عن الموضوع.

وبينت التقارير عينها، أن كارول حقاً لا تعرف كيف أصيبت بـ"كورونا"، لأنها كانت حذرة جدا، وأنها منذ البداية كانت تحترم الحجر الصحي، كما تلتزم بمعايير الابتعاد الاجتماعي، واستخدام الأقنعة والمطهرات باستمرار.

يُذكر أن الاسم الحقيقي لكارول جي هو كارولينا جيرالدو نافارو من مواليد 14 فبراير 1991، وهي مغنية وكاتبة أغاني ريغيتون كولومبية، وكان تعاونها مع أنويل إي إي، وجلب لها الاهتمام في مهنتها، كما ظهرت لقاءاتهما بالفيديو الموسيقى للأغنية.

وتعاونت كارول مع مغني الراب البورتوريكي باد باني في أغنية "Ahora Me Llama"، وحققت نجاحا كبيرا في المجتمع اللاتيني، كما حققت أغنية "Secreto" أيضا نجاحا مماثلا في أميركا اللاتينية، وأصدرت أغنية "China" مع أنويل إي إي وجي بالفين ودادي يانكي وأوزونا، والتي أصبحت أول فيديو موسيقي لها مع أكثر من مليار مشاهدة على "يوتيوب".

وُلدت في ميديلين بكولومبيا، وهي غير متزوجة، لكنها كانت على صداقة مع مغني الراب أنويل إي إي، وتمَّت خطبتهما أخيرا. وأبدت كارول اهتماما بالموسيقى، متأثرة بوالدها غييرمو جيرالدو، الذي كان أيضا مغنيا، فدرست في ميديلين، وواصلت تعليمها بجامعة أنتيوكيا، قبل أن تنتقل إلى نيويورك لمتابعة مهنتها الموسيقية. وخلال طفولتها بدأت كارول جي مسيرتها المهنية بعد ظهورها في برنامج المواهب ذا إكس فاكتور. وبفضل مشاركتها في البرنامج، حصلت على أول صفقة قياسية لها مع Flamingo Records كولومبيا وDiamond Music بورتوريكو، وفي عام 2006 اختارت "كارول جي" كاسم مسرحي لها. كما أصدرت أغنية "En La Playa"، ثم دعيت مع دي جي كيو لفتح حفلات دادي يانكي في جولته بكولومبيا، بعدها أصدرت العديد من الأغاني على منصة يوتيوب، إحداها كانت أغنية "Killing me softly"، وأطلقت أيضا أغنيتين معاً من ألبوم "Tu Jugete" الذي صدر عام 2011، ثم أطلقت أغنية "301" الفردية، وعملت مع رايكون لاحقا، قبل أن تترك العمل معه، للتركيز على مشروعها، لكنها واجهت صعوبات كثيرة.

سلمى حايك

سلمى حايك تهنئ أمها بعيد ميلادها

نشرت النجمة المكسيكية من أصول لبنانية سلمى حايك، عبر صفحتها الخاصة بأحد مواقع التواصل الاجتماعي، صورة ظهرت فيها برفقة والدتها، بمناسبة عيد ميلاد الأخيرة.

وأرفقت حايك الصورة برسالة عايدت فيها والدتها، بالقول: "عيد ميلاد سعيد أمي الرائعة، شكراً لك، لأنك منحتني الحياة والحب والجينات".

وتفاعل المتابعون مع الصورة بشكل كبير، إذ أجمعت التعليقات على الشبه الكبير بين حايك ووالدتها، وخاصة لناحية العيون. يُشار إلى أن الأم، وتُدعى ديانا خيمينز، مكسيكية من أصل إسباني، في حين أن والد حايك هو رجل الأعمال المكسيكي من أصل لبناني سامي حايك. وتُعد سلمى من أيقونات السينما العالمية، ولها مكانة خاصة في أفلام هوليوود، وقدمت الكثير من الأفلام الهادفة حول العنف بحق المرأة المكسيكية، وغيرها من قضايا تهم بلادها.

أمبير هيرد

مساعدة أمبير هيرد تتهمها بالسرقة

أكدت المساعدة السابقة لأمبير هيرد، التي تتهم النجم جوني ديب بتعنيفها، أن الممثلة الأميركية "سرقت" قصتها عن التعرض لاعتداء سابق خلال محاكمة دائرة حاليا في لندن، بدعوى تشهير ضد صحيفة ذي صن.

وفي شهادة بالفيديو من لوس أنجلس في المحاكمة التي أطلقها نجم فيلم "بايريتس أوف ذي كاريبيين" ضد الصحيفة البريطانية، بعدما قدمته على أنه زوج عنيف في أبريل 2018، وجهت كايت جيمس انتقادات للممثلة (34 عاما)، والتي عملت معها بين عامي 2012 و2015.

ورداً على سؤال من محامية شركة "إن جي إن"، الناشرة لصحيفة ذي صن، والتي تطعن في صدقية شهادتها، قالت جيمس: "أنا وقعت ضحية اعتداء، لهذا أنا موجودة هنا".

ووجهت كايت في ردها على سؤال لمحامي جوني ديب، اتهاما لأمبير هيرد بـ"سرقة" قصتها.

(أ ف ب)

أوبرا وينفري

أوبرا تتبرَّع لسكان جنوب لوس أنجلس

تبرَّعت الإعلامية الأميركية أوبرا وينفري بـ3 ملايين دولار، لمساعدة سكان جنوب لوس أنجلس، الذين عانوا من تفشي فيروس كورونا.

وهذا التبرع كان للائتلاف الجديد "South LA Forward"، الذي يوفر الطعام الطازج واختبار COVID-19 والرعاية الصحية والمساعدة المالية، لأولئك الذين فقدوا وظائفهم بسبب الفيروس. وقالت أوبرا في بيان: "بينما أستمر في البحث عن طرق لدعم المجتمعات المحرومة، أدهشني النهج الفريد متعدد الطبقات الذي يحدث تغييرا حقيقيا في حواجز وصول الغذاء الصحي والرعاية الصحية الجيدة والفرص التعليمية".

يُذكر أنّ أوبرا تبرعت سابقاً بـ12 مليون دولار لجهود الإغاثة من COVID-19 في شيكاغو، ناشفيل، ميلووكي، كوسيوسكو، ميسيسيبي. كما تبرَّعت أيضاً بـ10 ملايين دولار لمن يواجهون انعدام الأمن الغذائي.

مزاد في لوس أنجلس على أكسسوارات من أبرز أفلام «هوليوود»

بينها خوذة توم كروز وقفازا «روكي» والمركبة الفضائية في «إيليين»

خوذة توم كروز المعروضة في المزاد

تطرح مجموعة قطع استخدمت في بعض أشهر الأفلام السينمائية للبيع في مزاد في لوس أنجلس الشهر المقبل، قد تصل قيمتها إلى نصف مليون دولار، بينها خوذة توم كروز في "توب غن"، وقفازا الملاكمة في "روكي"، والمركبة الفضائية في "إيليين".

ويجمع المزاد مئات القطع والاكسسوارات التي استخدمها نجوم هوليووديون بينهم هاريسون فورد في"إنديانا جونز"، وكلينت إيستوود في "ذي أوتلو جوزي ويلز"، في حدث سينقل مباشرة عبر الإنترنت يومي 26 أغسطس و27 منه.

وأبرز قطع المزاد مجسم يتجاوز طوله ثلاثة أمتار لمركبة "نوسترومو" الفضائية الشهيرة، التي تدور فيها أحداث فيلم "إيليين" لريدلي سكوت، وتقدر قيمتها بمبلغ يتراوح بين 300 ألف دولار و500 ألف.

وكان المجسم مملوكا لأحد أفراد طاقم التصوير، وقد أعيد استصلاحه بعد اكتشافه في حديقة تحت خيمة بلاستيكية قبل خمسة عشر عاما.

ومن بين القطع النادرة الأخرى ثمة أيضا بزة كاملة لدارك فايدر هي من الخمس المستخدمة في المقطع الترويجي لفيلم "ستار وورز" الأول، إضافة إلى حفنة من سيوف الليزر التي استخدمها إيوان ماكغريغر في فيلم "أتاك أوف ذي كلونز" ضمن سلسلة "حرب النجوم".

كما تطرح في المزاد خوذة الطيران الحربي الأصلية التي استخدمها توم كروز في فيلم "توب غن"، مقابل سعر يبلغ 70 ألف دولار.

وسيتمكن محبو شخصية إنديانا جونز من المزايدة على ميدالية من البرونز استخدمها هاريسون فورد في فيلم "رايدرز أوف ذي لوست أرك" لكشف موقع الكنز المفقود.

وتقدر قيمة القطعة بنحو 150 ألف دولار. (أ ف ب)

تصوير الآثار في المتحف المصري يثير الجدل

متخصصون يتخوفون من إضراره بالقطع النادرة وآخرون يرونه ترويجاً للسياحة

مع إعادة فتح المتحف المصري بالقاهرة أمام الجمهور مجدداً، بعد إغلاق دام نحو 3 أشهر، في إطار إجراءات حكومية بالإغلاق لمواجهة تفشي جائحة كورونا، أثارت صور نشرتها الصفحة الرسمية لوزارة السياحة والآثار حالة من الجدل، لظهور زائرين بينهم أطفال يلتقطون صوراً بهواتفهم المحمولة لتماثيل فرعونية، وعن أسباب هذا الجدل إليكم التحقيق التالي:

المتحف المصري بعد إعادة افتتاحه

القاهرة - أحمد الجمَّال

نشرت وزارة السياحة والآثار مجموعة من الصور تظهر اليوم الأول لإعادة فتح المتحف المصري في التحرير (وسط القاهرة) مطلع يوليو الجاري، مما أثار موجة جدل واسعة، حيث ظهر بعض رواد المتحف يقفون على مقربة من القطع الأثرية النادرة، ويلتقطون لها صورا بهواتفهم المحمولة.

وهذا التصرف انقسم حوله متابعو "السوشيال ميديا" والعلماء المتخصصون في الآثار وعلم المصريات، فقد عبر رواد مواقع التواصل عن دهشتهم، من منطلق أن التصوير يضر بالآثار، خصوصا في حال عدم التزام الزائر بعدم استخدام وميض الكاميرات "الفلاش"، حيث قال أحدهم، في صفحته بموقع فيسبوك، "ما رأيناه مثير للدهشة، فمن المعروف أن التصوير يؤثر في القطع الأثرية ويبدد ألوانها بمرور الوقت بسبب استخدام (الفلاش)".

في حين نشر آخر صورة لشخص موجها كاميرا هاتفه المحمول نحو قناع الملك توت عنخ آمون، من مسافة قريبة جدا ومن دون التزام الوقوف في نقاط التباعد المحددة على الأرض، وغرّد قائلا: "أخشى من تزايد عدد الإصابات بفيروس كورونا في ظل عدم التزام قواعد التباعد، كما أنني قرأت ذات مرة أن التصوير في المتاحف حول العالم ممنوع لأنه يسهل على لصوص الآثار معرفة تفاصيل القطعة الأثرية، وبالتالي يمكنهم سرقتها أو حتى صنع نسخة مقلدة أو مستنسخة وسرقة القطعة الأصلية ووضع المزيفة مكانها".

بدورها، استطلعت "الجريدة" رأي المرشد السياحي وعالم المصريات المعروف بسّام الشماع في هذه المسألة، حيث قال إنه خلال السنوات الماضية، طوال حقبتي الثمانينيات والتسعينيات، اختلفت قرارات وزارة الآثار في هذا الشأن، مبينا أن "التصوير، سواء الفوتوغرافي أو الفيديو، كان مسموحا به مقابل رسوم معينة، وصلت في وقت ما إلى مبلغ كبير جداً، رغم أن المتحف البريطاني، الذي يضم نحو 8 ملايين قطعة أثرية، الدخول إليه مجاني، ولا يوجد شباك تذاكر من الأساس".

وأضاف الشماع: "في فترة لاحقة يبدو أنه تم التساهل في مسألة استخدام الكاميرات، حيث كان يُسمح لنا كمرشدين حتى فترة قريبة باستخدام الكاميرات أو التصوير بالهواتف داخل المتحف المصري، باستثناء بعض الغرف، ثم تم منع التصوير بالكاميرات بسبب (الفلاش)، والسماح فقط بالتصوير بالهواتف دون وميض، حيث يرى البعض أن الوميض الضوئي يؤثر سلبا في القطع الأثرية وألوانها، لكن الحقيقة أن هذا الرأي لم يحسم علميا".

وتابع: "أؤيد فكرة السماح بالتصوير داخل المتاحف والأماكن الأثرية دون استخدام الفلاش، إلى أن يحسم الأمر العلماء المتخصصون، ومن المهم أيضا وضع أسيجة حول التماثيل للحؤول دون اقتراب أي شخص منها بما يشكل خطرا على الأثر مع التأكيد على وضع علامة إرشادية عليها عبارة ممنوع اللمس".

> أؤيد التصوير دون «فلاش» لحين حسم الأمر علمياً
> بسام الشماع

> التصوير بالهاتف مسموح به مع عدم استخدام «الفلاش»
> صباح عبدالرازق

زهرة الخشخاش

وأردف الشماع: "أما مسألة أن يتعرض الأثر للسرقة بسبب نشر صور له فهذا أمر مستبعد، لكنه في الوقت نفسه ليس مستحيلا"، ضاربا المثل بسرقة لوحة زهرة الخشخاش قبل سنوات من داخل متحف محمود خليل وحرمه.

واستدرك: "كما أن المتحف البريطاني اعترف من قبل بوجود قطعة مزيفة كانت معروضة لديه، وهو تمثال من الحضارة المصرية القديمة للملكة تيتي شيري، لكن عموما لا أعتقد أن تصوير الأثر يساعد على سرقته أو استبداله بآخر، خصوصا أن صور القطع متاحة بالفعل على المواقع الرسمية ويمكن الاطلاع عليها بسهولة والتعرف إلى كل تفاصيلها".

وزاد: "أشجع على قيام مجموعات من الشباب بتصوير القطع الأثرية ونشرها عبر مواقع التواصل، ترويجا للسياحة في مصر، شريطة أن تكون المعلومات المنشورة عن كل قطعة دقيقة، من خلال الرجوع إلى المصادر الموثوقة".

يذكر أن المجلس الأعلى للآثار المصرية أصدر قرارا بالموافقة على التصوير المجاني بالهواتف المحمولة للزائرين داخل المتاحف والمناطق الأثرية، في جميع أنحاء مصر، منذ مطلع أغسطس 2019.

تشجيع السياحة

من جانبه، قال الأمين العام للمجلس الأعلى للآثار مصطفى وزيري إن القرار جاء حرصا من وزارة الآثار على الترويج للحضارة المصرية وتشجيعا للسياحة، لافتا إلى أنه يُراعى عدم استخدام فلاش الهواتف أثناء التصوير داخل جميع المتاحف والمقابر الأثرية ومعبدي أبوسمبل.

وذكرت المديرة العامة للمتحف المصري صباح عبدالرازق ان السماح بالتصوير في المواقع والمتاحف الأثرية يسهم في زيادة الدعاية للقطع الأثرية والحضارة المصرية القديمة، مبينة أن زائري المتحف بإمكانهم التقاط الصور التذكارية بجانب القطع الأثرية المعروضة، ونظرا لانتشار مواقع التواصل بشكل كبير فسيقومون بنشر هذه الصور على المواقع، مما يساعد على عمل دعاية لهذه القطع.

وأشارت عبدالرازق إلى أن التصوير بكاميرا الهاتف سُمِح به مع عدم استخدام "الفلاش"، كما أنه يُمنع التصوير داخل القاعات الممنوع فيها التصوير، مثل قاعة المومياوات وتوت عنخ آمون.

نقاط التباعد أمام القطع الأثرية

زائر يلتقط صورة للقناع الذهبي للملك توت عنخ آمون

محمد محمود يرصد «أسئلة الوجود» في القصة القصيرة

الناقد المصري يرى أن هذا الجنس الأدبي بوتقة للمشاعر

صدرت عن المجلس الأعلى للثقافة في مصر الطبعة الأولى من كتاب «القصة القصيرة وأسئلة الوجود» للكاتب والباحث الأدبي محمد عطية محمود، في 180 صفحة من القطع المتوسط، وغلاف الكتاب من تصميم الفنانة إنجي جورج.

القاهرة - أحمد الجمَّال

يقول الناقد المصري محمد محمود، في كتابه "القصة القصيرة وأسئلة الوجود": "تمثّل القصة القصيرة أيقونة مهمة من أيقونات الكتابة السردية، فهي الفن المتفرد والمتمرد على الأشكال والقوالب والتيمات السردية، وهي الصوت المنفرد المعبِّر عن أزمة تجذر الإنسان المعاصر في صراعاته مع الحياة ومع ذاته، بحسب تعبير فرانك أوكونور في كتابه الأشهر (الصوت المنفرد)، ومع هذا التلاحق المستمر واللاهث في أمورها وشجونها، وهي خير معبر عن ذلك من خلال تلاقح الأنواع الأدبية والفنية فيها على حد السواء هي البوتقة التي تُختزل فيها المشاعر وتنفجر لتكون، كونًا كاملًا متمثلًا في تشظيها، كمعادل للحياة هي الفن المتجدد لا المستنسخ، من خلال ما تطرحه كل يوم من رؤى ومن معادلات ومن طروحات إنسانية وفنية متشابكة، وثورة على الشكل والمضمون وما يطرحه من وهج لأسئلته الحارقة في الكينونة والوجود".

> الكتاب يتكون من 12 فصلاً يتناول في كل منها عنواناً وسؤالاً

المسيرة الإبداعية

ويتكون الكتاب من 12 فصلاً يتناول في كل منها عنواناً وسؤالاً من أسئلة القصة القصيرة كظاهرة في المسيرة الإبداعية لدى كاتب من كتابها على مستوى الوطن العربي وممن انتخبتهم الدراسة: "ظلال الحرب في قصص السيد نجم"، و"الليل والانتظار وتيمة الحلم في (حلم غير قابل للكسر) للكاتبة الكويتية ليلى العثمان"، و"دهشة التفاصيل والتكثيف النفسي الدلالي في (التماهي) للقاص العراقي هيثم بهنام بردي"، و"إشكالية الاغتراب في (سهل الغرباء) للكاتب التونسي صلاح الدين بوجاه، و"بين الفانتازيا والسحر وإعادة تشكيل الواقع في قصص تلعب مع العالم لمحمد عبدالرحمن الفخراني"، و"طقوس المكان وتجلياته في رائحة الخريف للكاتبة السودانية بثينة خضر مكي"، و"الصحراء والأسطورة والمرأة والفلكلور في المشهد القصصي الليبي"، و"اعتقال الغابة في زجاجة" للقاص المغربي المجرب أنيس الرافعي، و"الخسوف بين التقنية السردية والدلالة النفسية والفلسفية لدى محمود عرفات"، و"الفضاء الشعري وحكايات الغرف المغلقة للكاتب العراقي زيد الشهيد"، و"عبثية الواقع وجذور الموروث في حدود ضيقة ليحيى فضل سليم"، و"سؤال الكتابة وفضاء الحالة النصية في (على دراجة) لشريف سمير"، ثم يختتم الكتاب ببحث في تقنيات القصة القصيرة جداً لدى السعودي محمد البشير والمصري وائل وجدي والأردني سمير الشريف، تحت عنوان "القصة القصيرة جداً بين الشاعرية والسردية وهندسة الشكل القصصي".

محمد محمود

غلاف الكتاب

الكتب النقدية

يُشار إلى أن الكتاب هو الرابع في سلسلة الكتب النقدية للكاتب، بعد: "تجليات سرد الحياة... قراءة في أدب نجيب محفوظ" الصادر عن سلسلة كتابات نقدية بالهيئة العامة لقصور الثقافة في مصر (2015)، و"ملامح روائية... قراءة في روايات الألفية الثالثة"، عن وكالة الصحافة العربية - ناشرون (2016)، ثم "إشكاليات الهامش تجليات المتن"دراسة تطبيقية عن نماذج من الرواية السكندرية، عن الهيئة العامة لقصور الثقافة 2017.

> الإصدار هو الرابع في سلسلة كتب محمود النقدية

«الثقافة المصرية» تطلق سلسلة «الأرملة الطروب»

القاهرة - محمد الصادق

تقدم وزارة الثقافة المصرية عددا من الأفلام التسجيلية، تبدأ بفيلم "فارس الظل والنور"، الذي يستعرض ملامح المشوار الفني لمدير التصوير السينمائي رمسيس مرزوق، وأهم أعماله، والمحطات الرئيسية في تاريخه الإبداعي.

وقالت وزيرة الثقافة إيناس عبدالدايم إن سلسلة أفلام ذاكرة الإبداع تضم مجموعة من الأعمال التسجيلية والوثائقية التي تتناول سيرة أعلام الفكر والفن والأدب، وتهدف إلى تعريف الأجيال الجديدة بالرموز الخالدة الذين سطروا تاريخ الابداع المصري، مؤكدة استمرار خطوات تطوير المجتمع ونشر الوعي عبر الأدوات المتنوعة للقوى الناعمة.

من جهة أخرى، تتواصل عروض المبادرة الإلكترونية "الثقافة بين إيديك"، حيث تم بث تسجيل نادر للأوبريت الشهير "الأرملة الطروب"، لفرقة أوبرا القاهرة، وبمشاركة كورال أوبرا القاهرة، وفرقة باليه أوبرا القاهرة، وبمصاحبة أوركسترا أوبرا القاهرة، بقيادة د. مصطفى ناجي، ويؤدي الأدوار السوبرانو د. رتيبة الحفني، والتينور حسن كامي، والتدريب على الإلقاء المسرحي عبلة كامل، ومن إخراج د. عبدالمنعم كامل.

الأرملة الطروب

يذكر أن أوبريت الأرملة الطروب للمؤلف النمساوي العالمي فرانز ليهار، ويضم 3 فصول، وتدور أحداثه في أوائل القرن التاسع عشر حول أرملة ثرية تدعى هانا جلافاري، تذهب في رحلة الى باريس لحضور احتفال سفارة بونتفدرا بعيد ميلاد اميرها، وينتاب السفير زيتا الخوف من أن تتزوج الأرملة أجنبي، مما يفقد الدولة ثروة طائلة فأسرع باستدعاء دانيلو سكرتير السفارة، ويكلفه بالتأثير عليها والارتباط بها، وعندما يلتقي السكرتير الأرملة الثرية يكتشف أنها حبيبته السابقة، لكن شعور الكبرياء يدفعهما لإنكار هذا الحب، وتتوالى الأحداث في إطار مشوق، حيث يحاول دانيلو استعادة قلب الأرملة الثرية.

المركز البريطاني الطبي
BRITISH MEDICAL CENTRE

BMC
GULF HEALTHCARE INTERNATIONAL

العيادات المتوفرة
- النساء والتوليد
- الأطفال
- الجلدية والتجميل
- الأمراض الباطنية والطب العام
- المسالك البولية
- الأنف والأذن والحنجرة
- الأسنان
- العيون
- الأشعة التشخيصية
- المختبر
- الصيدلية
- خدمات الصحة المهنية

نقبل جميع بطاقات التأمين الصحي ونقبل بطاقة عافية

المنقف- طريق الأحمدي السريع- مقابل نادي الفحاحيل البحري
هاتف:23713100 965+ - فاكس: 23713900 965+
www.gulfhealthcare-kw.com

مختبر السالمية للتحاليل الطبية
Salmiya Medical Laboratory

medsol diagnostics

خدمات المختبر
- فحوصات طبية دورية شاملة.
- فحوصات الهرمونات المتعلقة بالرجال والنساء.
- فحوصات الأمراض المعدية (التهاب الكبد الوبائي، الإيدز....).
- فحص حساسية الغذاء والمستشفيات.
- فحوصات الحمل، الروماتيزم، فقر الدم، جرثومة المعدة والبروستاتا.
- التحاليل الطبية المتطورة (اختصاصنا) بالتعاون مع مختبرات عالمية زميلة.
- تحاليل خاصة بالرجال والنساء قبل الزواج وبعد سن الـ40.
- فحص فصيلة الدم.

نستقبل مراجعي شركات التأمين والسفارات وحاملي بطاقة عافية

مستعدون لأخذ عينات الدم في أماكن تواجدكم

- يشرف على المختبر إدارة طبية وعلمية متخصصة مع طاقم فني مؤهل ذي خبرة عريقة.
- ملاحظة: لا يوجد لمختبر السالمية للتحاليل الطبية أي فرع آخر في دولة الكويت.

السالمية - شارع عمان- قرب مطافي السالمية
هاتف: 25714043 - 25721963 - فاكس: 25748187
الخط الساخن: 1838522

نتعامل مع كبرى شركات التأمين

SHAAB MEDICAL CENTER
مركز الشعب التخصصي

د. مساعد العصفور
إستشاري أمراض الباطنية و الجهاز الهضمي
البورد الكندي الأمريكي لأمراض الباطنية
زميل الكلية الملكية الكندية لأمراض الباطنية
زميل الكلية الأمريكية لأمراض الجهاز الهضمي

الحل الأمثل لمشاكل الجهاز الهضمي
- اذا كنت تعاني من الالم وانتفاخات بالبطن .
- اذا كنت تعاني من حموضة او حارق بالمعدة.
- اذا كنت تعاني من اعراض القولون العصبي او جرثومة المعدة.
- لدى عيادة الجهاز الهضمي بمركز الشعب التشخيص الامثل باحدث الأجهزة و المناظير.

60060724

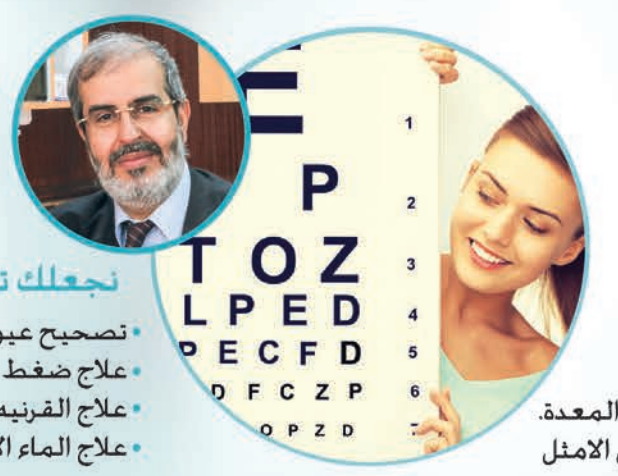

د. مبارك العجمي
إستشاري طب و جراحة العيون
إستشاري إمراض و جراحة الشبكية
عضو الجمعية الأمريكية لإخصائي الشبكية
زميل كلية أطباء العيون البريطانية

نجعلك تنظر للحياة بنظرة مختلفة
- تصحيح عيوب الابصار بالليزك وعلاج الشبكية.
- علاج ضغط العين وضعف النظر.
- علاج القرنيه ومضاعفاتها.
- علاج الماء الابيض باحدث الاجهزة.

60060768

shaab_medical 1886060 الكويت – الشعب البحري – ق ٨ – شارع الإستقلال Kuwait - Shaab Bahri - Block 8 - Independance St.

فريق علاج عقم وأطفال أنابيب متكامل.. منكم وفيكم

مستشفى واره
WARA HOSPITAL

في مستشفى واره فريق متكامل ذو خبرة طويلة وعالمية في مجال علاج العقم وأطفال الأنابيب والإجهاضات المتكررة.

مستعدون للعناية بكم بأحدث الوسائل والتقنيات.

د. موزة الغانم
إستشاري علاج عقم وأطفال أنابيب ونساء وولادة
البورد والزمالة البريطانية - خبرة 20 سنة

د. عبدالرحمن السري
إستشاري علاج عقم وأطفال أنابيب ونساء وولادة
البورد والزمالة الكندية - أستاذ م. جامعة الكويت

جمال الكندري
أخصائي أجنّة
أول أخصائي أجنّة كويتي - جامعة ابردين

1888001
warahospital
www.warahospital.com

PAYOT
PARIS

Déodorant Ultra Douceur

مزيل العرق الطبي من ماركة بايوت بخلاصة البابونج
خالي من الكحول، مزيل للسواد وقاتل للبكتيريا
ويخفف من ظهور الشعر
بنوعيه بخاخ ورول

WAHRAN KUWAIT
صيدلية السماح - السالمية - ت: 25717316
المركز الفرنسي للتجميل
FRENCH BEAUTY CENTER

أخبار الديرة معك وين ما كنت

aljarida الجريدة www.aljarida.com

اشترك بخدمة «الجريدة واتساب»
لتصلك النسخة الإلكترونية
يومياً على موبايلك

لتفعيل الاشتراك المجاني
احفظ الرقم التالي على هاتفك
00965 60459998
ثم أرسل كلمة (Start) عبر الواتساب

www.aljarida.com
@aljarida @aljarida newspaper @aljarida

لإعلاناتكم في الجريدة
aljarida الجريدة www.aljarida.com

66793860
Fax: 22252537
E-mail: ads@aljarida.com

كلمة السر: من 12 حرفاً وهي اسم إعلامية مصرية.

و	ش	ب	ك	ة	ن	ق	ا	ط
م	ه	ن	ة	م	ح	ط	ة	ل
ي	م	ذ	ي	ع	ة	ل	و	ا
ن	ح	ي	ا	ة	ع	م	ل	ك
ل	ز	و	ا	ج	ص	د	ق	ي
ا	ل	ق	ا	ه	ر	ة	ف	ي
ء	ق	ض	ي	ة	ن	و	ع	ا
ن	ق	ل	س	و	ر	ي	ا	ا
ف	ت	و	ق	ي	ت	ك	و	ن

زواج
حياة
عمل
مهنة

محطة
القاهرة
في
صدق

توقيت
شبكة
سوريا
نقاط

لو
مذيعة
نقل
كون

قضية
نوع

sudoku

				7	5			1
		8					4	7
2		1			8			
						6	8	
			6	9	2	7		
	6	2						
			3			1		8
8	3					9		
6			9	8				

تحتوي هذه الشبكة على 9 مربعات كبيرة (3×3) ، كل مربع منها مقسم الى 9 مربعات صغيرة. هدف هذه اللعبة ملء المربعات الصغيرة بالأرقام اللازمة من 1 الى 9، شرط عدم تكرار الرقم أكثر من مرة واحدة في كل مربع كبير وفي كل خط أفقي وعمودي.

كلمات متقاطعة

أفقياً:

1 - ممثل أميركي شهير
2 - سهل - مدار
3 - مساعد - من الألوان
4 - سبب - هلك
5 - يتم العهد - دولة عربية
6 - طن (معكوسة) - حكيم هندي ألف مقدمة كليلة ودمنة
7 - مركز ثقافي وسياحي وفني في الهند - كريم الأفعال
8 - حرف عطف - ذكاء
9 - ملك بيبلوس وبطل حرب طروادة

عمودياً:

1 - لاعب كرة مضرب بريطاني
2 - رَحِبَ - جنة
3 - مدينة سياحية أميركية
4 - فرار - عاصمة آذربيجان
5 - فتى أسطوري يوناني عشق صورته المنعكسة في الماء
6 - وشى - ريح لينة
7 - ربح - سحابة بيضاء
8 - عاصمة أميركية
9 - شك - طاب عيشه

الحلول

كلمة السر

ط	ا	ق	ن	ة	ك	ب	ش	و
ل	ة	ط	ح	م	ة	ن	ه	م
ا	و	ل	ة	ع	ي	ذ	م	ي
ك	ل	م	ع	ة	ا	ي	ح	ن
ي	ق	د	ص	ج	ا	و	ز	ل
ي	ف	ة	ر	ه	ا	ق	ل	ا
ا	ع	و	ن	ة	ي	ض	ق	ء
ا	ا	ي	ر	و	س	ل	ق	ن
ن	و	ك	ت	ي	ق	و	ت	ف

كلمات متقاطعة

9	8	7	6	5	4	3	2	1
6	1	5	9	8	7	4	2	3
8	3	4	5	2	1	9	7	6
9	2	7	3	4	6	1	5	8
7	6	2	8	1	4	3	9	5
5	8	3	6	9	2	7	1	4
1	4	9	7	5	3	6	8	2
2	7	1	4	3	8	5	6	9
3	5	8	1	6	9	2	4	7
4	9	6	2	7	5	8	3	1

sudoku

9	8	7	6	5	4	3	2	1
6	1	5	9	8	7	4	2	3
8	3	4	5	2	1	9	7	6
9	2	7	3	4	6	1	5	8
7	6	2	8	1	4	3	9	5
5	8	3	6	9	2	7	1	4
1	4	9	7	5	3	6	8	2
2	7	1	4	3	8	5	6	9
3	5	8	1	6	9	2	4	7
4	9	6	2	7	5	8	3	1

فلك

الحمل
21 مارس - 19 أبريل

مهنياً: بات تفادي العراقيل مستحيلاً لذلك ابدأ بحل البسيط منها.
عاطفياً: تجمعت بعض المشاكل العاطفية بسبب إشاعات مغرضة.
اجتماعياً: حاول قدر الإمكان أن تكون هادئاً في المنزل رحمةً بالآخرين.
رقم الحظ: 17.

الثور
20 أبريل - 20 مايو

مهنياً: قد يصبح العمل خارج سيطرتك وتضطر الى مساعدة الزملاء لك.
عاطفياً: ليس الحبيب من يزعجك بل الغيرة التي تعمي بصرك.
اجتماعياً: تحتاج إلى بعض الهدوء لاستجماع أفكارك والعودة الى نفسك.
رقم الحظ: 38.

الجوزاء
21 مايو - 21 يونيو

مهنياً: تعالج موضوعاً شائكاً وتحتاج الى نصائح إدارية وقانونية.
عاطفياً: تأتيك نصيحة عائلية بما يختص بعلاقتك العاطفية فخذ بها.
اجتماعياً: ساهم قليلاً بمساعدة الغير فقد يأتي يوم تطلبها منهم.
رقم الحظ: 53.

السرطان
22 يونيو - 22 يوليو

مهنياً: استجمع أفكارك وابحث عن كل ما يزيد في تطوير مهنتك.
عاطفياً: لا تقصّر في عاطفتك تجاه الشريك وتصبح علاقتكما روتينية.
اجتماعياً: فكّر في مشروع يجمع أفراد العائلة في أقرب وقت ممكن.
رقم الحظ: 4.

الأسد
23 يوليو - 22 أغسطس

مهنياً: مهارتك المهنية تسمح لك بالسيطرة على أوضاع العمل فلا تتأخر.
عاطفياً: لا تدع الحبيب ينفر من تصرفاتك الانفعالية لأسباب تافهة.
اجتماعياً: حان وقت الاسترخاء والتمتع بالمجهود الذي قمت به مؤخراً.
رقم الحظ: 27.

العذراء
23 أغسطس - 22 سبتمبر

مهنياً: قد تشعر بالإرهاق والاضطراب اليوم فثمة بشائر بمصاعب جديدة.
عاطفياً: كل ما يجري بينكما هو سرّ لا ينبغي أن تفشيه لأحد.
اجتماعياً: يلزمك ممارسة رياضة ما أو هواية للترويح عن نفسك.
رقم الحظ: 11.

الميزان
23 سبتمبر - 23 أكتوبر

مهنياً: لا تهمل عملك ولا تتردد في القيام بخطوات جريئة تدفعك إلى الأمام.
عاطفياً: تشعر ببعض الضغوط على الصعيد العاطفي فلا تضعف لأن الحبيب يدعمك.
اجتماعياً: واجه واقعك الراهن بمحبة وكن الى جانب كل فرد في عائلتك.
رقم الحظ: 39.

العقرب
24 أكتوبر - 22 نوفمبر

مهنياً: ينبغي أن تكون أكثر جدية في عملك مع المحافظة على هدوئك.
عاطفياً: حاول توضيح وجهة نظرك للشريك لأن الغيرة بدأت تأكله.
اجتماعياً: تنفرج عائلياً بعض الأمور العالقة ويخيّم جوّ التفاهم والرضا.
رقم الحظ: 44.

القوس
23 نوفمبر - 21 ديسمبر

مهنياً: من المستحسن الا ترتبط اليوم بمواعيد عمل لأن مزاجك سيّئ.
عاطفياً: لا تتخذ قراراتك المهمة بدون مناقشتها مع الشريك فهو يريد مصلحتك.
اجتماعياً: حاول تصحيح بعض الأمور العائلية وأعدها الى مسارها الصحيح.
رقم الحظ: 28.

الجدي
22 ديسمبر - 19 يناير

مهنياً: يوم مثمر ومجهود نشيط تقوم به اليوم وانت بالغ السعادة.
عاطفياً: امنح الشريك مزيداً من الاهتمام لشعوره حالياً بأنه مهمش.
اجتماعياً: قد تتعرض لتحديات أو لاتهامات من أحد الأقرباء فكن متفهماً.
رقم الحظ: 2.

الدلو
20 يناير - 18 فبراير

مهنياً: تخطط لمشروع مستقبلي فلا تقفد في وسط الطريق بل تابعه.
عاطفياً: يجمعك مع الحبيب تقارب في وجهات النظر مما يريحك تماماً.
اجتماعياً: لا تختلق الخصومات مع أحد فأنت في موقع ضعيف فلكياً.
رقم الحظ: 56.

الحوت
19 فبراير - 20 مارس

مهنياً: بعض العقبات تعترض مسيرتك المهنية فتجاوزها بفطنتك وهدوئك.
عاطفياً: يضع القدر أمامك شخصاً رائعاً وتكون لك فرصة الاختيار.
اجتماعياً: سارع إلى اتخاذ الخطوات الضرورية لتصليح ما تعطّل ولا تماطل.
رقم الحظ: 22.

يوسف ناصر: ذائقة الجمهور تغيرت وعلى الشاعر مواكبتها

«ثمة أغانٍ سطحية ومزاجية ومهللة تعتمد على الإثارة فقط»

لم يتوقف عطاء الشاعر الكبير يوسف ناصر خلال أشهر الإغلاق التي فرضتها جائحة «كورونا»، فواجه الأزمة بسيف الكلمات وإقبال الشعراء، وتعاطى مع تداعياتها بحسه الفكاهي وأسلوبه السهل الممتنع، قائلاً «مليت أنا مليت من قعدتي في البيت»، مؤكداً في كل مناسبة قدرته الكبيرة على إيضاح دور القصيدة ضمن أجواء الفزعة، وحول المزيد من التفاصيل كان لـ«الجريدة» معه هذا اللقاء:

عزة إبراهيم

> جديدي مع المطربة نوال أغنية بعنوان «عراب الهوا»

● للشاعر دوره في الأزمات والكوارث... هلّا حدثتنا عن عطائك في مواجهة الجائحة؟

- قدمت عدداً من الأعمال المواكبة لجائحة "كورونا" بتكليف من وزارة الإعلام، حازت إعجاب الجمهور ولامست مشاعره وشاركته الأزمة، ومنها أغنية "مليت أنا مليت من قعدتي في البيت"، وغناها المطرب خالد الملا من ألحان أنور عبدالله، وكان لها وقع جميل في نفوس المستمعين نظراً إلى وصفها مشاعرهم ببساطة ودقة، كما قدمت "نرفع لكم العقال" بصوت المطرب محمد البلوشي وألحان يوسف المهنا، وتغنت هند البلوشي بأغنيتي "حبيبتنا الكويت" التي لحنها حمد الخضر، وجميعها كانت مساهمة فنية ووطنية تعكس محبتنا وتقديرنا لوطننا الحبيب خاصة بالأزمات.

● هل تفضل كتابة الأغنية الوطنية أكثر من غيرها؟

- أستمتع حين أكتب عن الوطن، وهو أحد أكثر أنواع الكتابة التي تتميز بالصدق، لكنني أحب كتابة الأغنية العاطفية بجميع أنماطها، وطنية أو رومانسية طربية أو شعبية، فحب الوطن هو بالنهاية حب وإخلاص، لذلك يندرج تحت الأغنيات العاطفية التي تنضج في ظروف خاصة كالأزمات والمحن، وهنا تنجلي المشاعر الحقيقية ويطفو الحب الراسخ على السطح ليزين الأشياء ويكشف جمالها وأصالتها.

● لماذا أغلب أعمالك باللهجة العامية؟

- أفضّل الكتابة بالعامية لأن المطربين لايقبلون على القصائد باللغة الفصحى، والشاعر الذي يريد الاستمرار والحفاظ على جمهوره لابد أن يواكب العصر، وقد مررت بفترات متباينة منذ بدأت مشواري الفني قبل 50 عاماً، واختلاف كبير طرأ على الساحة وذائقة الجمهور الذي يبحث عن الأغنية الخفيفة السهلة البسيطة والسريعة أيضاً، أما القصيدة فلا تواكب الذوق العام حالياً.

> لا أكتب بالفصحى لأن المطربين لا يقبلون على هذا اللون

الصمود والبقاء

● هل التخلي عن القصيدة يضمن للفنان البقاء؟

- الفنان المتطور يستطيع الصمود والبقاء والنجاح رغم تعاقب الأجيال، واعتمد في مشواري الطويل على إتقان أدوات الكتابة الغنائية والخبرة الطويلة، والبحث عن المفردة التي تتماشى مع الظروف الحالية بشرط الصدق والجمالية.

● وما تقييمك لواقع الأغنية العاطفية الشبابية؟

- للأسف التغيرات التي طرأت على عصرنا الحالي قادت الأغنية العاطفية للخروج عن مسارها، وهو ما طغى على جمالية الأغنية وأفقدها الصدق والتأثير الطويل، فنجد أعمالاً سطحية مزاجية مهللة ليس لها هدف أو رسالة مجرد مجموعة من الكلمات المتراصة لصنع موسيقى، وهو أمر سهل يستطيع أي فرد أن يضع بعض الكلمات ويغنيها ولكنها لا تتسم بالعمق أو التماسك فقط تعتمد على الإثارة، وهذا ليس فناً.

● وكيف ترى ظاهرة أن يكون المطرب شاملاً يكتب أعماله ويلحنها؟

- عدم التخصص ليس في مصلحة العمل الفني، فكل إنسان له موهبة وإن تعددت المواهب فلا يعني ذلك أن يفرض الفنان نفسه على العمل، فأنا لديّ خبرة بالموسيقى وألحن بعض الأعمال، لكني لا أفرض نفسي، بالعكس أعتز بنجاحي وقوتي في مجال معين، أما أن نجد المغني يدلو بدلوه فيكتب ويلحن الأغنية دون وجود تخصص أو إتقان لصنعة واحدة، هو نوع من اللهث وراء الشهرة والمكسب والرغبة في القفز على السلم ولكن سرعان ما يزول كل هذا ويبقى الفن الحقيقي.

كتابة فنية

● وما أدوات الكتابة الشعرية الغنائية؟

- أن تكون الأغنية ذات حبكة كأي نوع كتابة فنية، بأن تحتوي على بداية ونهاية وحبكة درامية، وأن يأتي تركيب الكلمات واضحاً، بعيداً عن الغموض، وأن تلمس المشاعر والقلوب وتحدث تأثيراً طويلاً وليس عارضاً.

● بمَ تنصح الفنانين الشباب في مجال الأغنية؟

- أولاً أقول لهم، إن طريق الشهرة ليس سهلاً بل شوك محفوف بالمخاطر والمتاعب، وأنصحهم بالالتزام في كتابة الأغنية وضرورة أن تتضمن رسالة راقية لأنها تدخل كل بيت ولابد أن يكون هدفها طيباً وليس شراً، وأن يطور الشاعر الغنائي نفسه بالقراءة والإطلاع وتكوين مخزون معرفي وثقافي، ولكن بالنهاية أنا لا ألومهم.

● هل ترى بمنحك لقب "شيخ الشعراء" من الجمهور والوسط الفني تكريماً أم حقاً؟

- لقب رائع وأشكر كل من أطلقه عليّ حتى لو بينه وبين نفسه، ولكن لا أدري هل لقبوني بشيخ الشعراء لاعتبارات عمرية فأنا حالياً في عقدي السابع وأعتبر شيخاً، أما إن كان عن تكريم وإشادة بمشواري الفني الممتد خمسة عقود فأنا سعيد جداً به، لأن التكريم مهم للفنان على المستوى المعنوي ويعتبر حقاً من حقوقه، لذلك أنا ممتن لتكريمي في مهرجان القرين الثقافي في دورته الأخيرة عن مجمل أعمالي.

حلاوة النجاح

● مشوارك الفني غني بالأعمال الخالدة لأجمل الأصوات... فما أقربها إليك؟

- أقربها لي هي التي لامستني شخصياً وكان لها عندي ذكرى شعرت بها ولذلك خرجت الأغنية صادقة من القلب، وتبقى في القلب، ومنها "يكفي خلاص"، و"جيتك حبيبي"، و"احسب الجايات"، و"جاني اتشكى"، وغيرها الكثير، ومن أجمل الأصوات التي أعتز بها الفنان الكبير عبدالكريم عبدالقادر، الذي شاركني بداية المشوار وتذوقنا حلاوة النجاح معاً، ونوال وأنور عبدالله وراشد الخضر ويوسف المهنا وسليمان الملا ومحمد البلوشي ومحمد عبده، وجميعهم كان لهم بصمة في حياتي.

● هل تستعد لإطلاق أعمال جديدة قريباً؟

- عندي أغنية بعنوان "عراب الهوا" متوقفة عند مرحلة التسجيل للقيثارة نوال وزوجها الملحن مشعل العروج، وأخرى للمطرب محمد البلوشي وثالثة لصفا أحمد، كما انتهيت من كتابة أغنيتين إحداهما ألحان يوسف المهنا وأخرى تلحين أنور عبدالله ولا يزال البحث عن الصوت المناسب لأدائهما.

● كيف أثرت بك أزمة "كورونا" والحجر المنزلي؟

- استفدت منها كثيراً، أهمها راحة البال والروتين الهادئ، حيث أشاهد التلفزيون وأستمتع بوقتي دون أي ارتباطات بالعمل أو الناس، وأتفقد أصدقائي المقربين عبر الهاتف وأستمتع بصحبة الأبناء والأحفاد، ولا أنشغل بكتابة نصوص جديدة مالم يتم تكليفي من وزارة الإعلام بالفترة الحالية.

> ممتن لتكريمي في مهرجان القرين الثقافي

يوسف ناصر

تكريم يوسف ناصر بمهرجان القرين الثقافي

خبريات

رحيل الروائي والناشر الأردني إلياس فركوح

توفي الروائي والناشر الأردني إلياس فركوح، أمس الأول، وقد صدرت له كتب كثيرة، بما فيها الروايات والقصص القصيرة، منها: قامات الزبد، مَن يحرث البحر، طيور عمان تحلّق منخفضة، ميراث الأخير، أعمدة الغبار أرض اليمبوس.

وللراحل مؤلفات تتصل بالمعرفة والترجمة والحوارات، منها: الكتابة عند التخوم، الكاتب علامة سؤال، بيان الوعي المستريب.

ونعى وزير الثقافة الأردني باسم الطويسي، الروائي فركوح، المولود في عمان عام 1948، واستذكر سيرته وحضوره في المشهد الثقافي الأردني والعربي، ودوره في إغناء المكتبة العربية، ودوره الريادي في حمل مسؤولية النشر.

واعتبر الطويسي رحيل فركوح خسارة لقامة كبيرة للحركة الثقافية وصناعة النشر وحقل الترجمة التي قدَّم فيها العديد من العناوين المهمة للقارئ العربي.

هل خلعت الفنانة نداء شرارة الحجاب؟

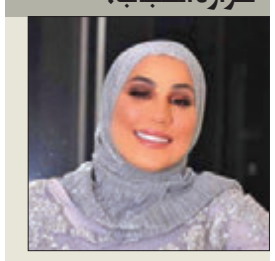

عد انتشار أخبار تفيد بإقدام الفنانة الأردنية نداء شرارة على خلع الحجاب، تساءل بعض المتابعين عن مدى صحة هذا الخبر، وعن سبب أخذها هذا القرار، لتسارع نداء بالرد، فأعادت نشر الخبر عبر صفحتها الخاصة بأحد مواقع التواصل الاجتماعي، وعلقت بطريقة ساخرة: "من قوة الخبر تحمست، دخلت اشوفني بلا حجاب".

وتفاعل معها عدد كبير من المتابعين، الذين أعربوا عن إعجابهم بطرافتها، فيما أشار بعضهم إلى أنهم خُدعوا بالخبر، وكادوا يصدقونه.

وكانت نداء تطرَّقت في وقت سابق إلى قضية حجابها، خلال مقابلة تلفزيونية، وقالت: "اليوم في الوسط الفني حجابي هو ما يحميني، ويحفظ لي حدودي مع الأشخاص الآخرين، وهو ما يرسم لي الخطوط الحمراء بيني وبين الناس، والحمد لله هو ليس مشكلة أو عائقا بالنسبة لي".

آسر ياسين: «صاحب المقام» على «شاهد vip»

أعلن الفنان آسر ياسين، عرض فيلمه الجديد (صاحب المقام) على إحدى المنصات الإلكترونية قبل طرحه بدور العرض، في سابقة تحدث لأول مرة في عمل سينمائي مصري.

وأوضح آسر عبر حسابه بـ«فيسبوك»، أن الفيلم سيبدأ عرضه على منصة «شاهد vip» لأول مرة بالشرق الأوسط، في 30 الجاري.

و«صاحب المقام» أول فيلم صوفي مصري، كما وصفه الكاتب إبراهيم عيسى، ويشارك في بطولته إلى جانب آسر ياسين كل من يسرا، وأمينة خليل، وريهام عبدالغفور، وبيومي فؤاد، ومن تأليف الكاتب إبراهيم عيسى، وإنتاج أحمد السبكي، وإخراج ماندو العدل.

الجسمي وبلقيس في ديو جديد

سجّل الفنان حسين الجسمي ديو مع الفنانة بلقيس، من ألحان فايز السعيد وكلمات الشاعر فزاع.

وقال السعيد: "سيجمع ديو جديد، من كلمات فزاع وألحاني، بين الفنان حسين الجسمي وبلقيس، وتم تسجيله".

كما أكد صحة الأخبار عن ديو آخر بين كاظم الساهر وبلقيس، من كلمات فزاع، وألحان السعيد.

ويشكل هذا النبأ واحدا من مفاجآت صيف عام 2020 غير المتوقعة، في انتظار الإعلان عن موعد طرح "الديو" بين الساهر وبلقيس. وأشار السعيد إلى أن مطلع الأغنية يستهل بعبارة "يلي من اسبابك".

من جانب آخر، أهدى الجسمي أغنية "بو راشد العز"، كلمات وألحان محمد الأحمد، الى الشيخ محمد بن راشد آل مكتوم، نائب رئيس الإمارات، رئيس مجلس الوزراء وحاكم دبي، بمناسبة عيد ميلاده.

ونشر الجسمي، عبر صفحته على أحد مواقع التواصل، فيديو الأغنية، وعلق: "كل عام وانت بخير".

وتصدر وسم "الشيخ محمد بن راشد آل مكتوم" مواقع التواصل، بمناسبة عيد ميلاده، كما تفاعل المتابعون مع هذه المناسبة بشكل واسع، معبرين عن حبهم له ومتمنين له طول العمر ودوام الصحة والعافية والاستمرار في العطاء.

حسين الجسمي

بلقيس

فايز السعيد

استبرق أحمد: سعيدة بترجمة «براءة» إلى الإسبانية

● فضة المعيلي

ترجمت مجلة "الدراويش"، التي تصدر من إسبانيا، وهي مجلة تعنى بجميع فنون الأدب، نصاً للكاتبة استبرق أحمد بعنوان "براءة".

وقالت استبرق في هذا الصدد "سعيدة لوجود نصي ضمن تجارب أخرى عربية مثل الكاتبين محمود الرحبي من عمان، ومن فلسطين شيخة حليوه، وغيرهما الكثير ممن أعتز بتجاربهم".

الجدير بالذكر أن استبرق لها عدة إصدارات، ما بين القصة والنص المفتوح والرواية، وشاركت بعدة فعاليات وأنشطة ثقافية، وآخر إصدارتها "الطائر الأبيض في البلاد الرمادية"، وتتناول القصة حكاية طائر يتردد في قراراته ليجد نفسه قد أضاع سربه، فيقرر البحث عنه واللحاق به، فإذا به يطير في رحلة يواجه فيها ذاته والعالم الغريب.

استبرق أحمد

غلاف المجلة الإسبانية

هنوف المنيفي في ندوة «اليونسكو» لمواجهة «كورونا»

شاركت الفنانة هنوف المنيفي في ندوة عن دور الفن في مواجهة «كوفيد- 19».

اختيرت الفنانة التشكيلية والأستاذة في تاريخ الفن والمتاحف بجامعة الكويت، هنوف المنيفي، سفيرة للكويت ضمن الندوة التي نظمها مكتب "يونسكو" لدول الخليج واليمن، بالتنسيق مع ذي آرت غاليري في دبي. وأدارت الندوة مؤسسة وصاحبة ذي آرت الفنانة زهيرة موثي، عبر الإنترنت، وكانت بعنوان "الفن يربط الفنانات في مواجهة كوفيد- 19".

وشهدت الندوة مشاركة فنانات مبدعات من دول مجلس التعاون الخليجي، ونظمتها منظمة الأمم المتحدة للتربية والعلوم والثقافة (يونسكو)، لمناقشة هذه القضية المُلحَّة فيما بين المشاركات من جهة، والجمهور من جهة أخرى، ودور الفن وصحوة الفنانين في هذا التحدي الكبير التي فرضه الوباء.

وتضمَّنت الندوة الكثير من الأمور الخاصة بوباء كورونا، عبر الإنترنت، لرفع الوعي لدى المجتمعات، خصوصا ما يتعلق بالجوانب الثقافية والتنمية الاقتصادية والمجتمعية.

وأكدت التشكيلية المنيفي، عبر الإنترنت، أن هذا الوباء أثر بشكل مباشر في وجود الأزمات الصحية والاقتصادية والمجتمعية الناتجة عن انتشار "كورونا"، وسيكون لها تداعيات كبرى على النساء والأطفال.

وأضافت: "من هنا، تكمن أهمية دعم النساء بالعالم العربي، وخاصة في مرحلة تفشي الوباء، كونهن يلعبن دورا رئيسا في تماسك الأسرة، والحرص على بقاء أفرادها بالبيوت. كما تساهم النساء في تعزيز الأمان النفسي لكل أفراد الأسرة، لاسيما في شؤون التوعية على النظافة والتعليم"، لافتة إلى أن الأزمة جاءت لتعزيز دور المرأة، ودورها الكبير في المجتمعات الخليجية.

وشاركت في الندوة، عبر الإنترنت، الفنانة التشكيلية طاهرة فداء من البحرين، والتشكيلية الإماراتية نورة السوادي، والتشكيلية السعودية أحلام الشدوخي، والتشكيلية القطرية منى البدر.

> الندوة تدعو لرفع الوعي الثقافي والاقتصادي لدى المجتمعات

ملصق الندوة

هنوف المنيفي

رؤى عالمية

كشف أسرار التحالف الأميركي - الكوري الجنوبي

جانب من المناورات مع كوريا الجنوبية التي قرر ترامب تجميدها

سو مي تيري - فورين أفيرز

الضغوط المتزايدة على العلاقات الأميركية– الكورية الجنوبية قد تعرض الرئيس مون إلى مزيد من الضغط كي يعمل على تحسين العلاقات الداخلية الكورية، مع أن مثل تلك الخطوة ستبعده عن واشنطن، وربما يمكنه إعادة فتح مكتب الاتصال في بادرة حسن نية قد تسفر عن خلافات أعمق مع واشنطن.

كوريا الشمالية عمدت في الآونة الأخيرة إلى نسف مكتب الاتصال بين الكوريتين الذي يرمز إلى المصالحة مع الجنوب

إذا فاز ترامب في نوفمبر فقد يجدد مطالبته بدفع كوريا الجنوبية 5 مليارات دولار أو سحب جزء من القوات الأميركية هناك

عقد الرئيس الأميركي دونالد ترامب ثلاثة اجتماعات قمة مع الزعيم الكوري الشمالي كيم جونغ أون خلال السنوات الثلاث الماضية ولكنه لم يتمكن من تحقيق اتفاقية لنزع السلاح النووي مع بيونغ يانغ، ويكشف مستشار الأمن القومي الأميركي السابق جون بولتون في كتابه الجديد عن أن الرئيس ترامب كان مهتماً بقدر أكبر بكيفية ظهور جهوده في صنع السلام في وسائل الاعلام وتصويرها على شكل "نجاح هائل" بدلاً من محاولة إزالة أسلحة الدمار الشامل في كوريا الشمالية، فلم يحاول فهم الأسباب التي حالت دون نجاح جهود ثلاثة رؤساء أميركيين سابقين في تحقيق تفاهم مع بيونغ يانغ، وبدلاً من ذلك اعتمد الرئيس ترامب على غريزته وهو يسعى الى دفع كيم جونغ أون الى توقيع اتفاق غير واقعي على الإطلاق.

جدير بالذكر أن الكشف عن فشل دبلوماسية ترامب مع الزعيم الكوري الشمالي حظي باهتمام خاص، ولكن الجانب الأكثر إثارة للقلق جاء في رواية جون بولتون عن تراجع التحالف بين الولايات المتحدة وكوريا الجنوبية أمام نظر ترامب الذي تسبب في إلحاق الضرر بالعلاقات مع كوريا الجنوبية، وقد أشار بولتون في كتابه بوضوح الى أن التحالف الأميركي– الكوري الجنوبي الذي يعتبر حجر الزاوية في استراتيجية الدفاع الأميركية في آسيا قد ينتهي إذا فاز ترامب بولاية رئاسية ثانية.

نضوج التحالف الثنائي

شهد التحالف بين الولايات المتحدة وكوريا الجنوبية الذي بدأ في الحرب الكورية قبل سبعين عاماً تطوراً متعدد الوجوه في العلاقات بين دولتين تتشاطران التزاماً بسياسة السوق الحرة والديمقراطية كما ضمن وجود قوات أميركية في كوريا الجنوبية لحفظ أمنها اضافة الى تطويرها لأسلحة نووية تعتمد على الترسانة الأميركية لمواجهة عدوان كوري شمالي، وفي مقابل ذلك، شاركت كوريا الجنوبية في كل حرب خاضتها الولايات المتحدة منذ النزاع الكوري، وأرسلت أكثر من 300 ألف جندي للقتال في الحرب الفيتنامية.

ولكن أهمية كوريا الجنوبية بالنسبة الى الولايات المتحدة تمضي الى ما هو أبعد من سياسة الدفاع، فهي سابع أكبر شريك تجاري مع واشنطن وحليف رئيسي لها في ميادين مكافحة القرصنة والطاقة النظيفة والأمن السبراني ومساعدات التنمية، كما أرسلت سيئول 700 ألف حقيبة اختبار الى الولايات المتحدة خلال انتشار وباء كورونا، ولكن كما أوضح كتاب جون بولتون فإن الرئيس ترامب لا يعير اهتماماً بالتحالف الكوري الجنوبي، وشعب كوريا الجنوبية بدأ يسأل بازدياد ما اذا كانت فوائد العلاقات مع الولايات المتحدة تستحق الثمن المطلوب.

شكوك ترامب

يقول بولتون في كتابه إن الرئيس ترامب يشكك بشدة في وضع كوريا الجنوبية، وهو لم يفهم لماذا خاضت بلاده الحرب الكورية الجنوبية أو وضعت قوة عسكرية فيها بعد ذلك، ويعتقد أن القوة الأميركية تعمل على حماية كوريا الجنوبية، ويتعين عليها دفع المزيد من الأموال في مقابل تلك الحماية.

وفي عام 2018 طلبت ادارة ترامب من حكومة كوريا الجنوبية زيادة مساهمتها السنوية في تكلفة وجود قوات أميركية على أراضيها وقد وافقت كوريا الجنوبية على زيادة مساهمتها من 800 مليون دولار الى مليار دولار تقريباً، ولكن تلك الزيادة لم تكن مرضية بالنسبة الى ترامب، وقد طلب في عام 2019 رفع الزيادة الى 5 مليارات، وهو ما رفضته كوريا الجنوبية وقبلت برفع المبلغ الى 1.3 مليار دولار فقط.

وبحسب ما جاء في كتاب جون بولتون فقد تقبل وزيرا الخارجية مايك بومبيو والدفاع مارك إسبر العرض الكوري الجنوبي ولكن الرئيس ترامب رفضه، وقال إن السبيل الأفضل لتحقيق الاتفاق المنشود "يتمثل في التهديد بسحب كل القوات الأميركية من كوريا الجنوبية"، ويعقد النظام الكوري الجنوبي الأمل الآن على خسارة الرئيس ترامب في الانتخابات الرئاسية في شهر نوفمبر وقد شدد على رفض توقيع أي اتفاق مع الولايات المتحدة وفقاً لشروط البيت الأبيض.

وبدلاً من ذلك قررت حكومة سيئول دفع 200 مليون دولار على شكل رواتب الى الموظفين الكوريين الجنوبيين العاملين في القواعد الأميركية (ويفترض أن تعوض الولايات المتحدة هذا المبلغ الى كوريا الجنوبية بعد التوصل الى اتفاقية جديدة)، ولكن إذا فاز ترامب في انتخابات شهر نوفمبر قد يجدد بسهولة مطالبته بدفع كوريا الجنوبية خمسة مليارات دولار أو سحب عدد من القوات الأميركية في كوريا الجنوبية، تماماً كما فعل في الآونة الأخيرة وأصدر أوامره بسحب ثلث عدد القوات الأميركية الموجودة في ألمانيا.

مستقبل الأمن الكوري

تشير التطورات المتسارعة الى أن الرئيس ترامب ألحق ضرراً بأمن كوريا الجنوبية، وفي أول قمة له مع الزعيم الكوري الشمالي في سنغافورة في شهر يونيو من عام 2018 وافق على التوقف عن إجراء مناورات عسكرية مشتركة بين القوات الأميركية والكورية الجنوبية وذلك من دون استشارة حكومة سيئول أو حتى مساعديه السياسيين والعسكريين. وبحسب جون بولتون فقد ضغط كيم جونغ اون على الرئيس ترامب من أجل التوقف عن المناورات العسكرية مع كوريا الجنوبية وأجابه ترامب "هذا على وجه التحديد ما كنت أتوقعه"، لأنه كان يعتبر تلك المناورات استفزازية ومضيعة للوقت والمال، وتمثلت ردة فعل الزعيم الكوري الشمالي بابتسامة عريضة على وجهه.

وقد أغضب قرار الرئيس ترامب الكف عن المناورات العسكرية مع كوريا الجنوبية المسؤولين في سيئول الذين فوجئوا بذلك الموقف من البيت الأبيض كما أن القرار أغضب جناح المحافظين وقادة الجيش في كوريا الجنوبية، وبدأت أوساط محددة في سيئول تتساءل عما اذا كان بالإمكان الآن الاعتماد على واشنطن من أجل ضمان أمن كوريا الجنوبية، وإضافة الى ذلك برزت أصوات بين المتشددين تدعو الى تطوير ترسانة نووية كورية جنوبية، وهكذا فقد أسهم ترامب في تحقيق هدف كوريا الشمالية في ابتعاد كوريا الجنوبية عن الولايات المتحدة، وبحسب ما قال بولتون في كتابه فإن خفض مستوى المناورات العسكرية بين كوريا الجنوبية وأميركا كان محاولة أخرى من جانب كوريا الشمالية تهدف الى دق إسفين بين البلدين.

تداعيات كتاب بولتون

وقد أسهم كتاب بولتون في دق ذلك الاسفين بشدة حيث كشف عن استخفاف ادارة ترامب بمصالح كوريا الجنوبية وسعي الرئيس ترامب الى ظهور صورته في الصحف فقط.

جدير بالذكر أن مستشار الأمن القومي للرئيس الكوري الجنوبي تشانغ ايو يونغ انضم الى ترامب والمتحدثين باسمه في شجب كتاب جون بولتون واتهامه بعدم قول الحقيقة كاملة.

من جهة اخرى أعطى كتاب جون بولتون كوريا الجنوبية سبباً للشك في جدوى تحالفها مع الولايات المتحدة في وقت اقتربت فيه علاقات سيئول مع بيونغ يانغ من حدود الأزمة مرة اخرى، جدير بالذكر أنه وبعد ثلاثة اجتماعات قمة فاشلة لم تخفف واشنطن أو سيئول العقوبات على كوريا الشمالية على الرغم من أن الرئيس ترامب أشار بصورة غامضة الى كيم في قمة سنغافورة الى أنه قد يفكر في القيام بمثل تلك الخطوة.

وفي تطور لافت عمدت كوريا الشمالية في الآونة الأخيرة الى نسف مكتب الاتصال بين الكوريتين والذي يرمز الى المصالحة بين الشمال والجنوب وهددت بيونغ يانغ بارسال مزيد من الوحدات العسكرية الى منطقة مكتب الاتصال والى ماونت كامغانغ، وهو مركز اداري خاص لكوريا الشمالية ورمز آخر من رموز المصالحة بين شطري البلاد، وذلك بغية اعادة احتلال مواقع حرس الحدود في المنطقة المنزوعة السلاح وعودة المناورات العسكرية في البحر الأصفر، كما يبدو أن كيم قد أوقف حملات الاستفزاز في الأسابيع الأخيرة من أجل معرفة ما اذا كان في وسعه استخلاص تنازلات من كوريا الجنوبية، ولكن جهوده هدفت الى الضغط على الرئيس مون بغية ابعاده عن الولايات المتحدة وتقديم اعفاءات من العقوبات.

ويرى مراقبون أن استمرار كوريا الشمالية في التصعيد على هذا النحو سيضع سيئول وواشنطن في موقف يصعب معه الحفاظ على سياسة تحالف نحو الشمال، وكانت الاختلافات من جانب واشنطن وسيئول شملت قضية تطبيع العلاقات بين الكوريتين وما اذا كان ذلك يجب أن يتم قبل نزع الأسلحة النووية، كما تعتقد سيئول، أو بعد ذلك بحسب رؤية واشنطن.

ولكن الضغوط المتزايدة على العلاقات الأميركية– الكورية الجنوبية قد تعرض الرئيس مون الى مزيد من الضغط كي يعمل على تحسين العلاقات الداخلية الكورية، حتى مع أن مثل تلك الخطوة ستبعده عن واشنطن، وربما يمكنه على سبيل المثال إعادة فتح مكتب الاتصال في بادرة حسن نية قد تسفر عن خلافات أعمق مع واشنطن.

كيم جونغ أون

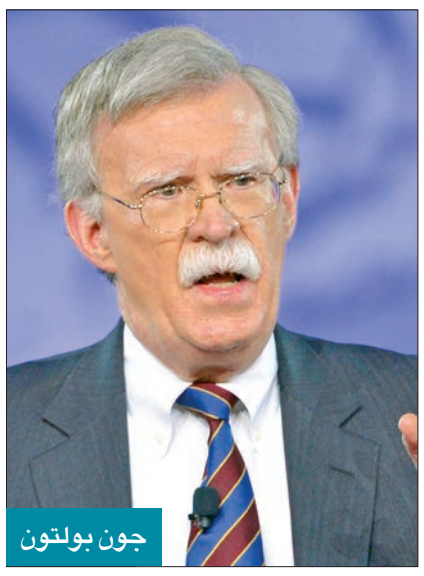

جون بولتون

ميركل تتوجه نحو الشرق بعد تأزُّم العلاقات مع واشنطن

ماثيو كارنيتشنيغ - بوليتيكو

تسعى برلين إلى إعادة إحياء روابطها التجارية مع بكين وسط انتشار مقلق لوباء كورونا المستجد والذي اجتاح معظم دول العالم مع عدم التوصل إلى لقاح له حتى اليوم.

وتجدر الإشارة إلى أنه بعد فترة قصيرة جداً من موافقة الحكومة الألمانية في الشهر الماضي على اتخاذ خطوات سريعة من أجل إنقاذ شركة طيران لوفتهانزا الألمانية عبر تقديم 9 مليارات يورو على شكل مساعدة طارئة أعلنت الشركة أنها ستستأنف خدماتها على خط فرانكفورت– شنغهاي الذي كان متوقفاً منذ عدة شهور.

وأياً كانت الدوافع وراء مثل هذه الخطوة من جانب الحكومة الألمانية فإن هذا القرار يرمز الى الأولوية التي توليها برلين إزاء إصلاح علاقاتها صلاتها التجارية مع الصين بعد خروج البلدين من الجانب الأسوأ من محنة انتشار وباء كورونا بحسب تصريحات قادة الدولتين.

وفي حين تعمل برلين على إعادة تقييم اعتمادها الطويل على الولايات المتحدة وسط تصاعد كبير للتوتر مع واشنطن حول القضايا المتعلقة بالأمن والتجارة توجد درجة أقل من الشك لدى قادة ألمانيا حول ضرورة تنشيط شراكتها مع الصين وهي الشريك التجاري الأكبر لألمانيا.

في غضون ذلك وفي حين تعرضت بكين الى انتقادات من معظم الدول الغربية– وخصوصا الولايات المتحدة والمملكة المتحدة – بحجة عدم التصرف بشفافية كافية إزاء الكشف عن مصدر الوباء وانتشاره إضافة الى تصرفات بكين في الآونة الأخيرة في هونغ كونغ حيث تتهم بتعليق القوانين الديمقراطية هناك فإن الحكومة الألمانية كانت أكثر حذراً في ردة فعلها إزاء ذلك الوضع.

تهرب من الجواب

وقد عمدت المستشار الألمانية أنجيلا ميركل الى التهرب من الجواب عندما سئلت في مؤتمر صحافي في الأسبوع الماضي عما إذا كانت ستؤيد نوع العقوبات المطروحة في الولايات المتحدة ضد الصين، وكان ردها غامضاً الى حد كبير واكتفت بالقول إن "العلاقات مع الصين تنطوي على أهمية استراتيجية".

وفي حقيقة الأمر، لا يمكن تجاهل أهمية الصين على شكل سوق للتصدير للبضائع الألمانية وخصوصا السيارات والآلات والمعدات المختلفة، كما أنه منذ وصول أنجيلا ميركل الى الحكم في ألمانيا في عام 2005 ارتفعت صادرات ألمانيا الى الصين خمسة أضعاف لتصل الى نحو 100 مليار يورو في العام الماضي.

وفي حين يجادل بعض خبراء الاقتصاد بأن الطلب الصيني على البضائع الألمانية قد بدأ يضعف نتيجة نضوج الاقتصاد في الصين فإنها تظل ركيزة في استراتيجية برلين الاقتصادية إضافة الى أن بكين محرك رئيس للنمو فيما يتعلق بألمانيا في مختلف المجالات.

الاعتماد على الصين

وتجدر الإشارة الى أن ألمانيا وعندما انهارت الولايات المتحدة في أعقاب الأزمة المالية التي اجتاحت العالم في عامي 2008 و2009 اعتمدت على الصين التي لم تتأثر كثيراً بتلك المحنة، وقد نجحت برلين يومها في استعادة التعافي الاقتصادي بتلك الطريقة، وفي توسع استمر بشكل فعلي من دون توقف حتى انتشار وباء كورونا.

ومما لا شك فيه أن المستشارة الألمانية تحتفظ بتلك الصورة في ذهنها، وهي تحاول حماية الاقتصاد في بلادها خلال الأزمة الراهنة التي تتوقع اللجنة الأوروبية أن تسفر عن هبوط بنسبة 6.3 في المئة في إنتاج ألمانيا خلال العام الحالي.

وفي حين تتكيف الصين أيضاً مع تداعيات انتشار وباء كورونا تشهد شركات التصدير في ألمانيا مؤشرات مبكرة على بوادر أمل في الخروج من الأزمة الحالية والتعافي الوشيك، وفي شهر يونيو– على سبيل المثال– ارتفعت مبيعات السيارات في الصين بنسبة 11 في المئة، وهي الزيادة الشهرية الثالثة على التوالي، وذلك بعد عدة شهور من الهبوط.

في غضون ذلك وفي الوقت الذي تكافح الولايات المتحدة، وهي لا تزال سوق التصدير الأكبر بالنسبة الى البضائع الألمانية، لوضع وباء كورونا تحت السيطرة، فقد تمكنت الصين بصورة تدريجية من العودة الى العمل بشكل اعتيادي.

وتجدر الاشارة الى أن تردد ميركل إزاء شجب خطوة الصين في هونغ كونغ يبدو مغايراً للصورة الشعبية التي عرفت عنها كقائدة تتوجه في المقام الأول من خلال بوصلتها الأخلاقية، وهي سمعة اكتسبتها من خلال قرارها قبول أكثر من مليون لاجئ من سورية ومن دول أخرى في أعقاب أزمة عام 2015.

أنجيلا ميركل

شي جي بينغ

وفي حقيقة الأمر، يشير مسار مستشارة ألمانيا الحالي الى تناسق مع كيفية معالجتها للعلاقة مع الحكومة الصينية خلال الخمسة عشر عاماً الماضية التي تتمثل بالتعبير عن القلق إزاء حقوق الإنسان والتعهد باستمرار "الحوار" مع تحسين العلاقات التجارية بين البلدين.

القمع في التيبت

وسواء أكان الأمر يتعلق بعمليات القمع في التيبت أو احتجاز طائفة الإيغور أو مراقبة القيادة الصينية لمواطنيها فإن ميركل كانت تضع الأهمية التجارية في المقام الأول بكل تأكيد، وهذه خطوة جيدة، وتلك حقيقة ثابتة خاصة بالنسبة الى الشركات الألمانية الكبرى– إضافة الى أرباب العمل– التي تشمل فولكسفاغن ومرسيدس وحتى شركة سيمنس الهندسية أيضاً.

ولأولويات برلين في مواجهة الصين تأثير عميق في أسلوب التعامل الذي يمكن أن يتبعه الاتحاد الأوروبي، وحتى عندما لم تبتعد أورسولا فون دير لين عن انتقاد الصين بعد أن أصبحت رئيسة للجنة الأوروبية فقد كانت حرصة على عدم النأي بشدة عن خط برلين في هذا السبيل، وقالت بعد مؤتمر صحافي مع قادة صينيين في الأسبوع الماضي "من غير الممكن رسم عالم الغد من دون علاقة قوية تجمع بين الاتحاد الأوروبي والصين".

وتجدر الإشارة الى أن ألمانيا تشكل نحو ثلث تجارة الصين مع الاتحاد الأوروبي، ولكن الصين طرحت تدخلاً مهماً في ميادين الاقتصاد الاخرى أيضاً من فرنسا الى إيطاليا، كما أن الحملات ضد بكين التي صدرت بعد أحداث هونغ كونغ وانتشار وباء كورونا لن تعرقل على الأرجح اندفاع الصين نحو الاتحاد الأوروبي حتى مع أن البلاغة من بروكسل كانت أكثر انتقاداً ولوماً.

وقال ميشيتو تسوروكا وهو بروفيسور في جامعة "كيو" اليابانية في تحليل حديث له "يبدو أن هدف الصين العملي الحالي هو ضمان وجود أعداد كافية في مراكز مهمة في بروكسل وفي العواصم الوطنية المستعدة للمساومة حول القيم الأوروبية مثل الحريات الأساسية وتقبل مواقف الصين من أجل الحفاظ على علاقات معها".

موقف ألمانيا المستقبل

وإذا كانت ألمانيا تشكل أي مؤشر يسهل الحكم على مستقبل العلاقات مع الصين، وفي حين يعرب بعض رجال السياسة الألمان– بمن فيهم نوربرت روتجن وهو محافظ ويأمل أن يخلف أنجيلا ميركل في منصب المستشارية- عن معارضتهم لسياستها إزاء الصين فإن المؤسسة التجارية تقف خلفها وتدعمها، كما أن السياسة نحو الصين بصورة عامة ليست قضية موضع جدل في الوسط الشعبي الألماني.

وتشكل الولايات المتحدة اليوم أكبر قلق بالنسبة الى ميركل، وألمانيا، مع بروز تعقيدات في المسار السياسي بين البلدين، وفي حين ينتظر الكثير من المراقبين في برلين موعد الانتخابات الرئاسية الأميركية في شهر نوفمبر (ويتمنون خسارة الرئيس دونالد ترامب فيها) ليس من المرجح حدوث تغير كبير في السياسة الأميركية نحو الصين، واللافت أن الكثير من رجال السياسة من الحزب الديمقراطي أعربوا عن دعمهم لسياسة الرئيس ترامب المتشددة إزاء الصين في ميادين حقوق الإنسان والتجارة.

وتوجد أيضاً وحدة من الحزبين إزاء مسألة السماح لشركة هواوي الصينية بتركيب شبكات 5 جي وكانت إدارة ترامب هددت بتحديد مشاركة الاستخبارات مع ألمانيا والدول الحليفة الأخرى التي تسمح بإقامة شبكات صينية في بلادها، وقد تريثت ميركل حتى الآن في هذا الصدد، وهي تجادل في أنه على الرغم من ضرورة وجود مقاييس أمنية أعلى بالنسبة الى الشركات المشاركة في 5 جي غير أنه لا يجوز منع الشركات بصورة تامة.

وفي غضون ذلك، يبدو أن أولوية ميركل القصوى مع الصين هي استعادة الاتفاق التجاري مع أوروبا، كما أن الغاية من "اتفاقية الاستثمار" المقترحة تتمثل في تحسين الظروف لعمل الشركات الأوروبية في الصين، وهي نعمة محتملة بالنسبة الى الشركات الألمانية التي اشتكت منذ سنين من ممارسات ضد المنافسة وسرقة الملكية الفكرية في ذلك البلد.

دور وباء كورونا

جدير بالذكر أن انتشار وباء كورونا قد أجبر المستشارة الألمانية على تأجيل قمة بين الاتحاد الأوروبي والصين كان يفترض أن تعقد في شهر سبتمبر خلال رئاسة ألمانيا لمجلس الاتحاد الأوروبي، وكانت ميركل تأمل التوصل الى اتفاق من نوع ما، وقد أعلنت أنها ستعمل على تحديد موعد جديد في أقرب وقت ممكن.

وقالت ميركل في الأسبوع الماضي "في غضون ذلك، سنستمر في الحوار مع الصين على الجبهات كافة"، وذلك يشمل التجارة وحقوق الإنسان "ومن مصلحة أوروبا العمل معاً بصورة وثيقة".

«الخط الأزرق»... الحدود وتحدّي المتسللين من لبنان

أساف أوريون- واشنطن إنستيتوت

وفقاً لمصادر لبنانية دفعت المحنة الاقتصادية بعض العاملين السودانيين في لبنان إلى تجربة حظّهم في إسرائيل، حيث تقوم عناصر من عالم الأعمال أو الإجرام بقيادتهم إلى جنوب لبنان، وأخذهم على مقربة من "الخط الأزرق"، وتوجيههم لعبور الحاجز الحدودي لدخول إسرائيل.

«الخط الأزرق» جنوب لبنان

برز تحدٍ أمني جديد من لبنان تمثل بمحاولة سودانيين عبور "الخط الأزرق" إلى داخل الأراضي الإسرائيلية بحثاً عن العمل، ففي مايو 2020 منع "جيش الدفاع الإسرائيلي" وقوع ثلاثة حوادث تسلّل لعشرة أشخاص، ثم في منتصف يونيو أُلقي القبض على متسلّلٍ على مشارف بلدة شلومي، شمال إسرائيل، كما تم الإبلاغ عن أربع حالات على الأقل تم فيها القبض على ما يقرب من عشرين متسللاً محتملاً من "الجيش اللبناني"، بعضهم بمساعدة قوات "اليونيفيل"، بالإضافة إلى سوداني عُثر عليه مقتولاً بطلق ناري في عمق الأراضي اللبنانية، وهناك أيضاً عدد متزايد من التقارير عن عمليات عسكرية أو تدريبات متزايدة يقوم بها "الجيش الإسرائيلي" على طول الحدود الشمالية، شملت إطلاق القذائف المضيئة، واستخدام القوات البرية والطائرات، وفي منتصف مايو، أصيب سوريٌّ اجتاز الحدود إلى إسرائيل بطلق ناري في منطقة جبل دوف (مزارع شبعا).

وفي حين أسهب أحد مسؤولي البلديات في الكلام عن خطورة الوضع، قارن مسؤولون منتخَبون آخرون محاولات التسلل من لبنان بعمليات التسلل السابقة على طول الحدود المصرية، في محاولة لاستغلال هذه التطورات من الناحية السياسية من خلال إعادة إحياء مسألة العمّال المهاجرين في إسرائيل واللجوء إلى النظام القضائي، إلّا أن الأشخاص الباحثين عن عمل ليسوا إرهابيين، وبضعة متسللين لا يشكلون موجة، و"الخط الأزرق" الفاصل بين لبنان وإسرائيل ليس خط السلام الحدودي في سيناء، ويجب أن يكون الرد الضروري على جانبي الحدود محترفاً، بناءً على الخصائص الفريدة للتحدي القائم في الوقت الحالي.

وأدّت الأزمة الاقتصادية العميقة في لبنان إلى انخفاض سريع في قيمة الليرة اللبنانية، ونقص في الدولار، وارتفاع نسبة البطالة، ويشمل العاطلون عن العمل العديد من العمّال الأجانب الذين يناهز عددهم ربع مليون عامل في البلاد، من بينهم بضعة آلاف من السودانيين، الذين دفعت المحنة الاقتصادية بعضاً منهم إلى تجربة حظّهم في إسرائيل، ووفقاً لمصادر لبنانية، تقوم عناصر من عالم الأعمال أو الإجرام بقيادتهم إلى جنوب لبنان، وأخذهم على مقربة من "الخط الأزرق"، وتوجيههم لعبور الحاجز الحدودي لدخول إسرائيل، وباستثناء المتسلل الذي ألقي القبض عليه في شلومي وأعيد إلى لبنان، انتهت جميع المحاولات الأخيرة بمنع المتسللين من دخول إسرائيل، ولكن في أواخر يناير، ألقى "الجيش الإسرائيلي" القبض على أحد المتسللين، الذي اجتاز الحدود قادماً من لبنان، وأحاله إلى الشرطة الإسرائيلية، ثم أُفرج عنه لاحقاً في إسرائيل، ومن المحتمل أن قصة نجاحه قد انتشرت منذ ذلك الحين بين رفاقه العاطلين عن العمل في بيروت، فشجّعتهم على أن يحذوا حذوَه.

وأفادت وسائل الإعلام المقرّبة من «حزب الله»، من بينها صحيفة "الأخبار" اليومية وقناة "المنار" التلفزيونية، عن عمليات التسلل، من ناحية نجاح المتسللين في اختراق الحاجز الدفاعي الذي نَصبه "الجيش الإسرائيلي" قبالة لبنان، بل أكثر من ذلك، دور هذه الأحداث في إضعاف ثقة الإسرائيليين في الشمال في الحماية التي يوفرها لهم "الجيش الإسرائيلي". وقد استمدّ مناصرو «حزب الله» حماسة كبيرة من القصص المحمومة التي نشرتها وسائل الإعلام الإسرائيلية عن الذعر الذي انتشر بين السكان المحليين، وأبرزها التأنيب الشعبوي وغير المسؤول من قبل رؤساء المجالس المحلية (على غرار: لقد فشل مفهوم الأمن للقيادة الشمالية على الحدود بالقرب من شلومي)، والذي يمكن أن يعزز الانطباع الخاطئ لدى «حزب الله» عن إسرائيل كدولة شبيهة بـ"شبكة العنكبوت" وذات مرونة ضعيفة.

فمن الناحية العسكرية فإن احتمال وقوع هجوم مفاجئ كبير على إسرائيل من قبل «حزب الله» دون أي إنذار مبكر ليس كبيراً، وبخلاف الأشخاص التائقين لإيجاد فرصة عمل لاعتبارات شخصية أو وظيفية، تعتمد عمليات «حزب الله» على منطق عسكري واستراتيجي، وتأخذ في الاعتبار الرد الكبير من الجيش الإسرائيلي على أي عدوان مماثل، ففي منتصف أبريل، على سبيل المثال، أظهر «حزب الله» قدرته العملياتية على قطع السياج الحدودي، ولكنه أظهر في الوقت نفسه القيود الاستراتيجية التي فرضها على نفسه، وتجنّب اختراق الأراضي الإسرائيلية من خلال الخروقات التي أحدثها.

لكن لا يجدر بأحدٍ أن يصرف النظر عن التوقعات المبرَّرة لسكان شمال إسرائيل بالحصول على الأمن والشعور بالأمن، أو إعفاء "الجيش الإسرائيلي" من مسؤوليته في حماية سكان إسرائيل وحدودها وسيادتها بشكل فعال، وكما هي الحال مع حدود سيناء، يتطلب الرد على التحدي الجديد مزيجاً من الإجراءات المستقلة داخل الأراضي الإسرائيلية وجهوداً على الجانب الآخر من الحدود، وبخلاف مصر، التي تربطها معاهدة سلام مع إسرائيل، يُعتبر لبنان دولة معادية تنشط فيها قوات الشرطة والقوات العسكرية النظامية إلى جانب قوات حفظ السلام "اليونيفيل" وأهم قوة عسكرية في البلاد، أي عناصر «حزب الله»، الذي تشكل عملياته على طول "الخط الأزرق" التحدي الأمني الرئيس للقيادة الشمالية" للجيش الإسرائيلي.

وسيبقى الرد على تحدي المتسللين معتمداً على البنية التحتية للحاجز الحدودي والعمليات الأمنية الراهنة للقيادة الشمالية، مدعوماً بجهود استخباراتية كبيرة، ووفقاً لبعض التقارير سبق أن أوقف الجيش اللبناني المتسللين قبل وصولهم إلى "الخط الأزرق"، وربما حتى منع وصول عدد أكبر من ذلك الذي أوقفه "الجيش الإسرائيلي"، وأحياناً بمساعدة "اليونيفيل"، ويمكن لقوى الأمن اللبنانية، المكلفة بحماية أمن الحدود اللبنانية وممارسة سيادة لبنان، أن تمنع بسهولة المتسللين من التوغل عميقاً داخل الأراضي اللبنانية، بعيداً عن "الخط الأزرق"، وبالتأكيد أقرب إليه، ويمكن القيام بذلك من خلال اتخاذ إجراءات وقائية في بيروت، واعتراض طريق السائقين الذين يقودون المتسللين إلى جنوب لبنان، وإيقاف المتسللين على الطريق عند نقاط التفتيش القائمة على جسور نهر الليطاني، والطرق المؤدية إلى جنوب لبنان، وعلى طريق جنوب لبنان نفسه.

ومن المرجح أنه ليس لدى الحكومة اللبنانية مصلحة في استمرار هذه الظاهرة، لأنها مثال واضح على انتهاك سيادتها، مما يدل على افتقارها إلى السيطرة على ما يحدث على أراضيها وعلى حدودها، وتحديداً في ظل الأزمة الاقتصادية السياسية الخطيرة في لبنان، يمكن تعزيز دوافع الحكومة لوقف هذه الظاهرة بتشجيع من المجتمع الدولي، وخصوصا من خلال الدول التي تقدم المساعدة للبنان وجيشه، وحتى من خلال ربط إنهاء عمليات التسلل مع عناصر المساعدات المالية والعسكرية.

يعتقد البعض أن إحراج إسرائيل والتوتر بين "الجيش الإسرائيلي" وسكان شمال إسرائيل، وتشتت "القيادة العسكرية الشمالية" وعملياتها المتزايدة، هي عوامل مفيدة لحزب الله، وبالتالي ستدعم استمرار الحزب بأعمال التسلل، وقد يكون «حزب الله» متورطاً بالفعل فيها، لأنه يحكم سيطرته على المنطقة الحدودية مع إسرائيل، وقد لا يتمكن المتسللون من عبور تلك المنطقة دون موافقة الحزب، ومع ذلك فإن وجود سودانيين غير خاضعين للرقابة في مناطق عمليات «حزب الله» على طول "الخط الأزرق" يكشف عن هفوة أمنية لدى «حزب الله» نفسه، لا سيما أنه من المتوقع أن يخضع هؤلاء السودانيون لاستجواب إسرائيلي بعد عبورهم الحدود، بالإضافة إلى ذلك يساهم التحدي المتمثل بعمليات التسلل في رفع الجهوزية العملياتية للجيش الإسرائيلي، ويساعد في كشف الثغرات ونقاط الضعف في دفاعاته، وكما كانت عليه الحال بالنسبة إلى الحدود مع مصر، من المتوقع أن تؤدي مشكلة التسلل إلى تعزيز قوة "الجيش الإسرائيلي" إلى حدٍّ كبير في هذا المجال، ولا يخفى أن كلا جانبَي الحدود يشهد اشتداداً في التوتر العملياتي الذي أصبح ينعكس في ازدياد حركة الطائرات والقوات والنيران المضيئة.

وفي مثل هذه الليالي، يختلّ الهدوء في الأحياء الشمالية، شأنه شأن القرى الشيعية الواقعة في جنوب لبنان التي تشكل قاعدة الدعم الأساسية لحزب الله، وفي الوقت نفسه تزداد احتمالات نشوب معارك على طول الحدود، من بينها ضد مقاتلي «حزب الله» الذين ينشطون في المنطقة، وفي مقدّمتهم وحدات "الرضوان"، وفي الوقت نفسه تزداد أيضاً مخاطر التصعيد غير المقصود، في حين أعلنت قيادة «حزب الله» أنّ الحزب ليس له مصلحة بذلك.

إن منع التصعيد هو مصلحة مشتركة بين "الجيش الإسرائيلي" وحزب الله والجيش اللبناني و"اليونيفيل"، ويمكن حشدهم جميعاً للتحرك بهذا الشأن، وذلك قبل شهرين فقط من تجديد مهمة "اليونيفيل" من قبل مجلس الأمن الدولي، وبالنسبة إلى جميع هذه الأطراف، ينطوي ذلك على جهد محدود وقليل المخاطر، مما يوحي بوجود إمكانية حلّ المشكلة، وفي المقابل، ثمة ردّ محتمل آخر من خلال حكومة جنوب السودان، سواء بالتأثير على مواطنيها في لبنان أو باستقبال الراغبين في ترحيلهم من لبنان.

وفي الختام، يكمن مفتاح التعامل مع مشكلة المتسللين في تحليل واقعي لطبيعة التحدي الفعلي، فما يحدث ليس اجتياحاً من قبل عشرات آلاف المتسللين من لبنان، أو اختراق الإرهابيين لإسرائيل، إنه بالتأكيد ليس إحدى الخطط الهجومية لحزب الله في زمن الحرب، وإلى جانب الرد العملياتي الذي يقع على عاتق "الجيش الإسرائيلي"، تتحمل القيادة المدنية الإسرائيلية أيضاً مسؤولية صمود السكان وإحساسهم بالأمن، فخطابات القيادة لها تأثير على شعبها وعلى العدو ككل، في السراء والضراء، وبالإضافة إلى الرد من جنوب "الخط الأزرق"، هناك احتمال لإيقاف المتسللين شمال هذا الخط من قبل لبنان، و"اليونيفيل"، وحتى حزب الله، من خلال جمع الجهود السياسية بالأدوات الاقتصادية.

إيقاف المتسللين شمال الخط الأزرق من قبل لبنان و"اليونيفيل" وحتى حزب الله أمر ممكن من خلال جمع الجهود السياسية بالأدوات الاقتصادية

منع التصعيد مصلحة مشتركة بين الجيش الإسرائيلي و«حزب الله» والجيش اللبناني

الأزمة الاقتصادية العميقة في لبنان أدّت إلى انخفاض سريع في قيمة الليرة ونقص الدولار وزيادة البطالة

السودان على حافة الهاوية... سقوط حتمي أم طريق أفضل؟

ألبرتو فرنانديز- واشنطن إنستيتوت

في الثلاثين من يونيو تدفق عشرات الآلاف من المتظاهرين السودانيين إلى شوارع الخرطوم والمدن الرئيسة الأخرى مطالبين بتغييرات تشمل الانتقال الكامل إلى الديمقراطية والحكم المدني، فبعد مرور أكثر من عام بقليل منذ سقوط نظام عمر البشير الذي دام ثلاثة عقود، قد تندفع البلاد في أي من الاتجاهين، أي نحو أنماط مألوفة من الخلل الوظيفي، أو نحو مسار رائد لا يعود بالفائدة على سكان السودان البالغ عددهم 40 مليون نسمة فقط، بل أيضاً على العالم العربي الأوسع وما يتخطاه.

وتكثر إفريقيا والشرق الأوسط بالدول العاجزة سياسياً واقتصادياً، وبالبلدان التي أصبحت على حافة الهاوية، والقصص التي تُستقى منها العبر، ولكن في منطقة مقدّر لها أن تواجه أنواعا مختلفة من الحكم الاستبدادي كما يُفترض، فإن تاريخ السودان الفريد- كأول دولة تُسقِط نظاماً إسلامياً راسخاً بمبادرتها- قد يحطم العديد من التوقعات المتأصلة.

أمام الولايات المتحدة خيار مصيري في هذه اللحظة المحورية، فباستطاعتها التعامل مع السودان كما لو كان لديها متّسع من الوقت لتصحيح الأمور في حين يتبدّد الأمل في الخرطوم، أو قد تعطي الأولوية للبلاد باعتبارها حالة ملحّة تستدعي الدعم الفوري، أي حالة تقدم فوائد حقيقية للمصالح الإقليمية للولايات المتحدة.

ما الذي جلب السودان إلى حافة الهاوية؟

تم تنظيم مظاهرة 30 يونيو من جانب "لجان المقاومة" التي شَكلت معظم القاعدة الشعبية لـ"قوى إعلان الحرية والتغيير"، التي هي ائتلاف واسع يضم الجماعات التي أثبتت أهميتها في إسقاط نظام البشير في أبريل 2019، وقد جاء ذلك السقوط على شكل انقلاب عسكري، ولكن لم يكن من المرجح أن يَحدث دون وجود حركة شعبية واسعة ودائمة، وقد أحيت آخر مظاهرة في 30 يونيو "المسيرة المليونية" التي جرت في العام الماضي وساعدت في تحقيق إنجاز كبير في التحول الذي يشهده السودان.

وتطرق المتظاهرون هذا العام إلى العديد من القضايا، غير أن مطالبهم الأساسية تتلخص في ما يلي: انتقال أسرع نحو الحكم المدني، ومزيد من الحزم من قبل المدنيين الذين يسيطرون بالفعل على السلطة، والابتعاد بشكل أكبر عن عناصر النظام الإسلامي السابق الذي لا يزال متأصلاً في البيروقراطية، والمساءلة عن انتهاكات النظام السابق، ومنح الجيش سلطة أقل، وتشكّل هذه التغييرات خطوة طبيعية تالية في العملية التي تكشّفت منذ سقوط البشير، وأدت إلى أشهر من المناورة الداخلية من قبل عناصر من القوات المسلحة، وقمع عنيف للمظاهرات، ومن ثم، وبأعجوبة، ولادة خطة لتقاسم السلطة وعملية انتقال في يوليو 2019، وبموجب هذه الخطة، يحكم البلاد مؤقتاً "مجلس سيادة" عسكري- مدني مشترك، تكون فيه الإدارة المدنية برئاسة رئيس الوزراء عبدالله حمدوك الذي هو تكنوقراط محترم، ومن المفترض أن يستمر هذا الترتيب المؤقت إلى حين إجراء الانتخابات العامة في أواخر عام 2022.

وفي هذا السياق، قدّم أحد منظمي المظاهرة في دارفور سرداً متفائلاً عن أهمية المسيرة في تصريحات لـ«شبكة عاين»، قال فيها: "لا مجال للتراجع. لقد ترك السودان طريق الاستبداد إلى الأبد وسيبني السودانيون دولتهم الجديدة بكل ما يملكونه من قوة"، ولكن جذور عدم الرضا عن الوضع الراهن عميقة، وخطر التراجع كبير.

ولا يتمثل الموضوع بفشل حكومة حمدوك في إحراز تقدم، فمنذ وصوله إلى السلطة في أواخر أغسطس 2019، ربما يكون قد شكّل الحكومة الأكثر تنوعاً في تاريخ السودان، فقد ترأست النساء أربع وزارات رئيسة (الشؤون الخارجية، والتنمية الاجتماعية والعمل، والشباب والرياضة، والتعليم العالي)، كما أنّ وزير الإعلام هو صحافي سابق و"سجين رأي" في نظر "منظمة العفو الدولية"، إذ سُجن وتعرّض لمضايقات لسنوات، كما قوّض حمدوك الإرث القانوني الضار لنظام البشير، بسماحه بحرية الصحافة وإلغائه القوانين التي قيّدت حقوق المرأة والحقوق الدينية، بالإضافة إلى ذلك، بدأ عملية مؤلمة- وفي نظر النقاد بطيئة للغاية- تتمثل في اعتماد الشفافية والمساءلة في تصرفات النظام، وقد تم استرداد ما بين 3.5 إلى 4 مليارات دولار من أصول البشير، وفقاً لـ"لجنة محاربة الفساد وتفكيك النظام".

وفي الشؤون الخارجية، اتبعت الحكومة الكثير من السياسات التي يمكن أن ترضي الولايات المتحدة إلى حد كبير، فالتعاون في مكافحة الإرهاب مستمر ومثمر، وفي فبراير التقى الجنرال عبدالفتاح البرهان رئيس مجلس السيادة ورئيس دولة السودان بحكم الأمر الواقع، برئيس الوزراء الإسرائيلي بنيامين نتنياهو.

ومع ذلك، فعلى الرغم من صدق الحكومة المدنية وجديتها، إلّا أنه لا يمكن للسودان أن يعكس ثلاثة عقود من الفساد المستفحل والخلل بين عشيّة وضحاها، فقد أحرزت البلاد تقدماً حقيقياً في الشهر الماضي خلال مؤتمر "أصدقاء السودان" في برلين، وحصلت على 1.8 مليار دولار من المساعدات الجديدة وحسّنت العلاقات المتوترة منذ فترة طويلة مع "البنك الدولي" و"صندوق النقد الدولي"، غير أن هذه التطورات الأساسية المشجعة كانت مجرد خطوات أولية.

وفيما يتعلق باقتصاد السودان الضعيف أصلاً، فقد كان يتدهور بشكل مطرد حتى قبل أزمة "كوفيد-19" والركود العالمي اللاحق، وقد بلغ معدل التضخم حوالي 100 في المئة، ووصلت البطالة إلى 25 في المئة، ومن المتوقع أن ينكمش الاقتصاد بنسبة 8 في المئة هذا العام بعد انكماشه بنسبة 2.5 في المئة العام الماضي، كما تواجه البلاد متأخرات بمليارات الدولارات لمقرضين دوليين بسبب عدم الكفاءة والجشع اللذين أظهرهما القادة السابقون، وقد أُمِر السودان بدفع 826 مليون دولار كتعويض عن تفجيرات سفارتي الولايات المتحدة في كينيا وتنزانيا عام 1998، وهو هجوم مبكر لتنظيم «القاعدة» عمل نظام البشير على تسهيله، ولا يزال اتفاق تسوية هذه المطالبات بمبلغ 300 مليون دولار عالقاً في مجلس الشيوخ الأميركي.

رئيس الوزراء عبدالله حمدوك

الجنرال عبدالفتاح البرهان

توصيات للسياسة الأميركية

كالعادة، نصح المقرضون الدوليون الحكومة السودانية باتخاذ تدابير مالية قد تزيد تآكل شعبيتها وتجعلها هدفاً أسهل للشخصيات العسكرية والإسلامية التي تقف لها بالمرصاد، ولكن في الوقت الذي يتزاحم فيه السودانيون اليائسون لكسب القوت والحصول على الأدوية والوقود، فسيكون ضرباً من الجنون أن نتوقع من إدارة حمدوك الجادة بل الهشة أن تعلن أن المواطنين الذين يعانون منذ فترة طويلة يجب أن يدفعوا المزيد، ويحصلوا على الأقل، ويرسلوا الأموال إلى ضحايا الإرهاب الأميركيين، وينتظروا ببساطة لأيام أفضل.

ويبدو منطق السياسة الأميركية الحالية بشأن السودان واضحاً، ويتمثل بمعالجة القضايا الثنائية العالقة بشكل منهجي مع التمسّك بأمل "رؤية ضوء" الإغاثة في نهاية الأفق، ويشمل ذلك التلويح بوعد إزالة السودان من قائمة "الدول الراعية للإرهاب" في مرحلة ما قريبة من الانتخابات الأميركية لعام 2020 أو بعدها، وحتى ذلك الحين فإن الفكرة هي الاستمرار في إصلاح القطاع الأمني بحذر شديد، وحماية الإدارة المدنية من الإطاحة، وإبقاء الجيش تحت السيطرة، خصوصا أمير الحرب الطموح في دارفور الجنرال محمد حمدان دجالو (المعروف باسم هيميتي)، وبعبارة أخرى حصل السودان حتى الآن على وعود من الولايات المتحدة تفوق المساعدة الفعلية.

وتتمثل المشكلة في هذه السياسة بافتراضها أن الوقت يعمل لمصلحة واشنطن، وإذا كان الاقتصاد العالمي مزدهراً وكان السودان يتخبط في أرقام اقتصادية متواضعة، فربما يكون هذا النهج ناجحاً، إلّا أن واشنطن تخاطر بتحقيق عكس نتائجها المرجوة من خلال السماح للحكومة الحالية بفقدان مصداقيتها على أمل إبقاء حميدتي بعيداً، ومن خلال التلويح بأمل الإغاثة الاقتصادية المستقبلية التي لن تصل أبداً بشكل كامل (نظراً لواقع المساعدات المفرطة التي تقدمها الحكومات الأجنبية وعوامل أخرى). وبدلاً من قيام حكومة مدنية تتمتع بالسلطة والليبرالية والإنسانية وتملك سجلاً إيجابياً منذ عام 2019، يمكن أن تؤدي السياسة الأميركيّة الحاليّة إلى تشكيل حكومة فاشلة فاقدة لمصداقيتها تضمن وصول نظام حميدتي أو ما هو أسوأ بكثير، ربما قيادة تلف طغيانها مجدداً في عباءة الإسلام السياسي، وحتى لو كان مستقبل السودان، للأسف، جنرالاً جديداً على ظهر جواد، فيمكن تقييد مثل هذا القائد إذا تولى السلطة من حكومة انتقالية ناجحة إلى حد معقول بدلاً من كارثة أخرى.

لذلك، على واشنطن أن تتحرك بسرعة فيما يتعلق بالسودان، وبقدر الإمكان يجب أن تكون الإغاثة في مقدّمة الخطوات المتخذة من أجل إعطاء المواطنين السودانيين أملاً ملموساً، بالإضافة إلى ذلك على حلفاء الولايات المتحدة في المملكة العربية السعودية والإمارات العربية المتحدة إجراء حوار مباشر حول الكيفية التي يمكن أن يكونوا بها أكثر صراحة في مساعدتهم الخاصة لحكومة حمدوك وبيان أن السودان أصبح الآن يشكل أولوية أميركية.

إن إعطاء الأولوية للمبادرات التي ترضي الناس وتوفر الإغاثة على المدى القصير والمتوسط هو الطريق المناسب للمضي قدماً، وليس المشاريع الفخمة الطويلة الأجل التي قد لا تتحقق أبداً.

من السهل شطب السودان من قائمة الدول التي يمكن إصلاحها، وهي الوريث لإرث تاريخي قاتم، والواقعة في براثن توترات سد النيل بين الجارتين مصر وإثيوبيا، ولكن نظراً لليأس العميق والطريق المسدود الذي وصلت إليه معظم بلدان العالم العربي، من المهم أن تفعل واشنطن كل ما في وسعها اليوم- وليس لاحقاً- لضمان بروز السودان كبلد متسامح يقوده مدنيون لا دولة فاشلة أخرى، ولن يكون ذلك أفضل بالنسبة إلى الولايات المتحدة فحسب، بل إلى منطقة متعطشة لقصص النجاح النسبي في خضم الظلام السائد فيها أيضاً.

الإغاثة يجب أن تكون في مقدمة خطوات واشنطن لإعطاء السودانيين أملاً ملموساً

العراق: هجوم جديد على «إمدادات» أميركية

• الكاظمي يتوج في واشنطن «الحوار الاستراتيجي» • الخزعلي يطالب بضبط منافذ الشمال

وزير الخارجية العراقي مستقبلاً نظيره الفرنسي في بغداد أمس (أ ف ب)

بينما يستعد رئيس الحكومة العراقي مصطفى الكاظمي لجولة خارجية مهمة تتضمن زيارة الى واشنطن يعتقد أنها ستكون تتويجاً للحوار الاستراتيجي بين البلدين تكررت الهجمات على قوافل إمداد أميركية في تغير نوعي للاعتداءات التي يعتقد أن ميليشيات شيعية موالية لإيران تقف وراءها وكانت تستهدف في السابق السفارة الأميركية وقواعد تضم قوات أميركية.

بعد خمسة أيام من حادث مشابه استهدف ثلاث شاحنات تحمل معدات لوجستية بين مدينتي السماوة والديوانية، تبنّت مجموعة تطلق على نفسها اسم "أصحاب الكهف" تدمير "رتل دعم" كبير متجه للقوات الأميركية في منطقة مكيشيفة بمحافظة صلاح الدين العراقية أمس.

ويشير الهجوم إلى احتمال توجه الفصائل العراقية الموالية لإيران، التي يعتقد أنها تقف وراء الاعتداء، لتكتيك جديد في سعيها للضغط على القوات الأميركية والحكومة الجديدة برئاسة مصطفى الكاظمي بعد صدامها مع الأخير الذي قام باعتقال عناصر من "حزب الله . العراق" بتهمة استهداف المصالح الحكومية والسفارة الأميركية بالمنطقة الخضراء.

«أجندة الكاظمي»

في سياق متصل ، كشف مصدر حكومي، عن جدول أعمال زيارات رئيس الحكومة العراقية، المرتقبة، إلى واشنطن وطهران والرياض خلال يوليو الحالي.

ونقل عن المصدر قوله، إن "الكاظمي سيبحث، خلال زياراته المرتقبة، تقريب وجهات النظر بين واشنطن وطهران، والتخفيف من التوتر بين طهران والرياض، كما سيبحث مع المسؤولين في هذه الدول ضرورة إبعاد العراق عن الصراعات بينها".

وأضاف أن "الكاظمي سيعمل على مسك العصا من المنتصف وسيحاول أن يصل إلى مراحل تُبعد خطر هذه الصراعات عن العراق على الأقل في فترة رئاسته للحكومة".

وأشار إلى أن "الزيارات ستُركز على دور هذه الدول في تخفيف التوتر في العراق والمنطقة"، مبيناً أن "الزيارة الأهم ستكون إلى واشنطن لاستكمال الحوار الاستراتيجي بين البلدين". وهناك ضغوط على الكاظمي لتنفيذ قرار البرلمان بإخراج القوات الأجنبية، الذي اتخذ كرد فعل على اغتيال واشنطن الجنرال الإيراني قاسم سليماني وحليفه العراقي الأوثق أبومهدي المهندس في مطار بغداد بيناير الماضي. وتقول الحكومة العراقية وواشنطن، إن هناك أصلاً عملية جارية لتقليص القوات الأميركية بعد انتهاء الحرب على تنظيم داعش لكن هناك حاجة للتشاور والاتفاق على شكل وحجم بقاء القوات الأميركية في ظل الضغوط المتصاعدة من حلفاء طهران.

منافذ الشمال

وفيما بدا أنه انتقاد لحملة الكاظمي لاستعادة المنافذ الحدودية من الميليشيات ومن عصابات الفساد، رفض الأمين العام لـ"عصائب أهل الحق" قيس الخزعلي، أن تقتصر خطوات الكاظمي لانتزاع السيطرة على المنافذ البرية والبحرية بالمناطق الوسطى والجنوبية فقط، حيث تنشط الميليشيات العشائرية والحزبية التي يدين أغلبها بالولاء لإيران.

وشدد الخزعلي، المدعوم من طهران، على ضرورة بسط السيطرة على منافذ الشمال غامزاً من قناة المنافذ التابعة لإقليم كردستان العراق.

وقال الخزعلي عبر "تويتر": "نرى أن تكون هناك أولوية قصوى لملف الكهرباء والخدمات لأنه يمس الناس وحياتهم أكثر من باقي الملفات" مقللا من أهمية الخطوة التي قام بها الكاظمي.

في غضون ذلك، عقد وزيرا الخارجية العراقي فؤاد حسين ونظيره الفرنسي جان إيف لودريان، مؤتمراً صحافياً مشتركاً في بغداد أمس.

وأكد لودريان أن "سيادة العراق أمر لا يمكن التفريط به". وقال لودريان إن زيارته إلى بغداد تهدف لدعم الحكومة في مواجهة التحديات الصحية والأمنية، ودعم القوات الحكومية في حربها ضد "داعش"، عاداً سيادة العراق "أمر لا يمكن التفريط به"، كما أكد تطلع بلاده إلى "استعادة بغداد دورها الريادي في خلق التوازن للشرق الأوسط".

من جهته، أكد حسين أن "العراق يسعى دائماً إلى تطوير العلاقات مع فرنسا ودعم نشاط الشركات الفرنسية والعلاقات الاقتصادية والتعاون العسكري والدور الكبير لباريس في إطار التحالف الدولي ضد داعش".

وأكد أن "تنظيم داعش مازال موجوداً ولهذا فإن التعاون الفرنسي لايزال موجوداً في العراق"، مشيراً إلى أنهما ناقشا موضوع خضوع مقاتلين تابعين لتنظيم "داعش"، محتجزين في سورية، للمحاكمة في العراق وكيفية التعامل معهم الآن ومستقبلاً ودعم المنظمات الفرنسية للنازحين والوضع الإقليمي والتوترات في المنطقة.

وأجرى الوزير الفرنسي مباحثات مع الرئيس العراقي برهم صالح ورئيس البرلمان محمد الحلبوسي كما زار إقليم كردستان بهدف تعزيز العلاقات الثنائية ومتابعة آخر التطورات في ملف سجناء "داعش".

ويوجد في العراق نحو 200 جندي فرنسي وهم يشاركون في عمليات تدريب القوات العراقية بالإضافة لمشاركتهم في إطار التحالف ضد "داعش".

والي «داعش»

إلى ذلك، أعلن جهاز المخابرات العراقي، مساء أمس الأول، مقتل القيادي في "داعش"، عمر الكرطاني، واثنين من مرافقيه في عملية نوعية خاصة لم يحدد مكانها.

وذكر جهاز المخابرات أنه "خلال عملية خاصة وخاطفة نوعية قتل والي بغداد عمر شلال عبيد الكرطاني ويده الإعلامية ليث جمال أبو البراء ونائبه العربي الجنسية قتال المهاجر".

وأضاف أن "القوات العراقية سبق وأن قتلت الوالي أحمد عيسى الزاوي أبو طلحة، ليحل محله المقتول لاحقاً عمر الكرطاني". (بغداد . وكالات)

> لا يمكن التفريط بسيادة العراق ونريد استعادة بغداد دورها في خلق توازن بالمنطقة
>
> جان إيف لودريان

نظام الدفاع الجوي الأميركي في بغداد

نشرت الولايات المتحدة أنظمة الدفاع الجوي C-RAM في سفارتها في المنطقة الخضراء بالعاصمة بغداد لمواجهة الهجمات الصاروخية التي تعمل على تصعيدها القوات المسماة "كتائب حزب الله" المدعومة من إيران

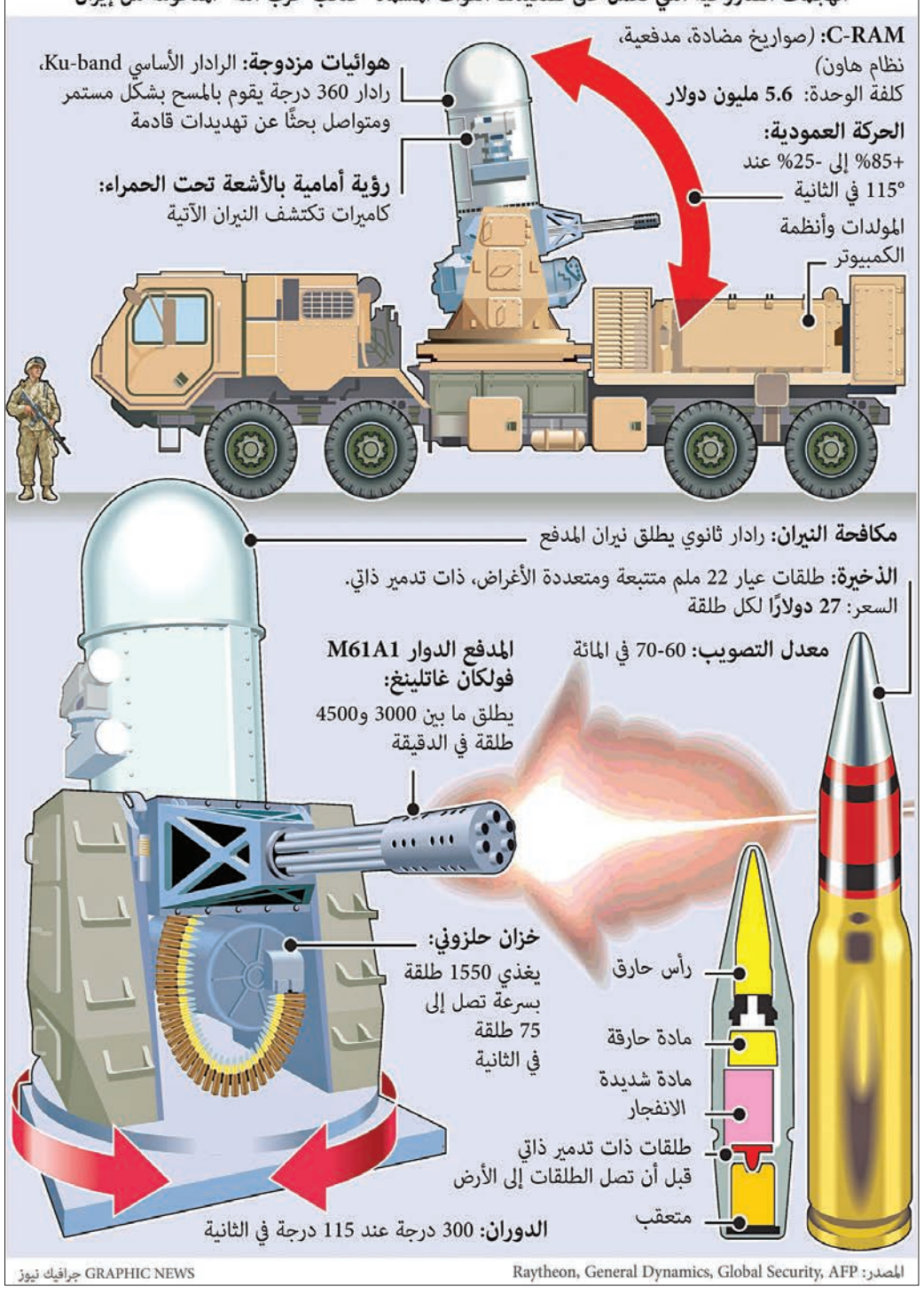

مقتل قائد بـ«الباسيج» في هجوم بكردستان إيران

أعلن مقر "حمزة سيد الشهداء" التابع لـ"الحرس الثوري" الإيراني، أمس، استهداف أحد أفراد "الباسيج" إلى جانب موظف حكومي وأحد سكان المنطقة، قرب قرية بلبر في منطقة أورامان التابعة لمدينة سرو آباد، من قِبل من سماهم "الجماعات الإرهابية؟"؛ في حين ذكرت وكالة "فارس" للأنباء أن قائد باسيج أورامان، جمال كريمي وعضو "الباسيج" محمد كرمي، وموظف حكومي، قُتلوا في الهجوم الذي أعقبه اشتباك مسلح بين عناصر "الحرس الثوري" وعناصر فصيل كردي متمرد.

في سياق آخر، أفادت تقارير بأن السلطات الإيرانية أوقفت تنفيذاً وشيكاً لعقوبة الإعدام بحق ثلاثة شبان في العشرينيات من عمرهم شاركوا في "انتفاضة البنزين"، في أعقاب حملة لدعمهم على وسائل التواصل الاجتماعي.

واستخدم الهاشتاغ "إعدام_نكنيد" (لا تعدموهم) باللغة الفارسية لأكثر من سبعة ملايين ونصف المليون مرة بعد أن أعلنت المحكمة العليا يوم الثلاثاء أنها أيدت أحكام الإعدام بحق الثلاثة.

ولقيت الحملة دعماً من العديد من المشاهير ومن الرئيس الأميركي دونالد ترامب.

وصدر أمر الآن بإعادة محاكمتهم. وأفادت تقارير بأن ممثلي الدفاع عن الثلاثة أخطروا بأنه يمكنهم لأول مرة الاطلاع على وثائق المحكمة والأدلة المسجلة ضد موكليهم.

وتعتبر إيران ثاني أكثر دولة تنفذ أحكاماً بالإعدام بعد الصين.

سلة أخبار

غريفيث: الهجوم على مأرب يقوّض السلام

أكد المبعوث الأممي إلى اليمن مارتن غريفيث أن استمرار الهجوم الحوثي على مأرب "أمر غير مقبول"، مضيفاً أنه قد يؤدي لتقويض احتمالات الوصول إلى سلام في اليمن. وقال غريفيث، في تصريحات أمس، إن استمرار التصعيد العسكري في الجوف ومأرب أخيراً "يجعل الأمور أكثر صعوبة على كل الصعد، ويتحمل تكلفة ذلك بشكل رئيسي المدنيون". واعتبر أن إلزام الحوثيين والحكومة اليمنية "لأستئناف محادثات السلام استناداً إلى المرجعيات الثلاث".

منح نتنياهو المالية تواجه بفتور

واجه رئيس الوزراء الإسرائيلي بنيامين نتنياهو استقبالاً فاتراً وضغوطاً، أمس، من شريكه الرئيسي في الائتلاف الحاكم بيني غانتس ومحافظ البنك المركزي عامير يارون بسبب خطته لتوزيع منح مالية على جميع الإسرائيليين لتنشيط الاقتصاد خلال أزمة فيروس كورونا. وأعلن نتنياهو خطته التي تبلغ كلفتها 1.75 مليار دولار، أمس الأول، وسط غضب شعبي من أسلوب إدارته لأزمة الوباء.

مفاوضات أمنية بين الخرطوم وحركة متمردة

أعلنت حركة "تحرير السودان - جناح مناوي" انطلاق مفاوضات الترتيبات الأمنية مع حكومة الخرطوم المركزية ضمن مسار دارفور بعاصمة جنوب السودان جوبا أمس. وقال نور الدائم طه، مساعد رئيس الحركة، إن "الحركة ترى أن هذه الجولة مهمة للعملية السلمية والتي تمكن من معالجة الأوضاع الأمنية في دارفور وتحقيق الاستقرار وأمن المواطن". وأنشق فصيل مناوي في مايو الماضي عن "الجبهة الثورية"، وهو التحالف الذي يضم 9 حركات مسلحة تفاوض الحكومة السودانية؛ لتحقيق السلام.

الأردن: القضاء يقرر حل «الإخوان المسلمين»

قررت السلطات القضائية الأردنية حلّ "جماعة الإخوان المسلمين" التي تشكل مع ذراعها السياسية، حزب "جبهة العمل الإسلامي"، المعارضة الرئيسية في البلاد، وذلك "لعدم قيامها بتصويب أوضاعها القانونية".

وقال مصدر قضائي أردني طلب عدم الكشف عن هويته إن محكمة التمييز، أعلى هيئة قضائية في البلاد، "أصدرت قراراً حاسماً يقضي باعتبار جماعة الإخوان المسلمين منحلة حكماً وفاقدة لشخصيتها القانونية والاعتبارية وذلك لعدم قيامها بتصويب أوضاعها القانونية وفقا للقوانين الأردنية".

وأوضح المصدر أن القرار صدر الأربعاء، وجاء بعد دعوى رفعتها الجماعة لدى دائرة الأراضي والمساحة لطلب إبطال نقل ملكية أراضيها وعقاراتها لـ"جمعية الأخوان المسلمين"، وهي جمعية نشأت في 2015 على أيدي أعضاء في الجماعة انشقوا عنها. و"جمعية الإخوان المسلمين" مرخصة، ولكنها غير ممثلة في البرلمان، ولا تتبع نهجا معارضا.

وكانت دائرة الأراضي نقلت عام 2015 ملكية العقارات والأراضي المسجلة باسم "الجماعة" الى "الجمعية".

وفي أول رد فعل من "الجماعة"، أكد رئيس مجلس الشورى فيها الشيخ حمزة منصور أن "الجماعة عنصر هام في تعزيز الأمن والوحدة الوطنية، ولذلك حلها لن يكون في مصلحة الوطن". وأضاف: "الجماعة لم تكن يوما إلا مع الوطن والأمة وهي نموذج للوسطية والاعتدال". وأوضح أن "هذا القرار ليس حكما نهائيا وهو قابل للاستئناف".

من ناحيته، قال الناطق الرسمي باسم "جماعة الإخوان المسلمين" معاذ الخوالدة: "هذا الحكم غير قطعي وفريقنا القانوني مجتمع من أجل تقديم الدفوعات والأوراق القانونية من أجل الاستئناف". وأضاف "الجماعة قائمة ولن تذوب بمجرد صدور قرار إداري، نحن لا زلنا نمارس أعمالنا في مقرات بديلة مستأجرة".

وأضاف "الجماعة مرخصة منذ عام 1946 بموافقة من رئاسة الوزراء وقامت بتطوير وضعها القانوني عام 1953 حيث عدل ترخيصها من جمعية الى جماعة وبموافقة من رئاسة الوزراء أيضا".

وقال الخوالدة "منذ ذلك الحين، مارست الجماعة أدوارها في مختلف المجالات السياسية والدعوية والتربوية والقانونية ووصلت الى مجلس النواب والأعيان ومثلها وزراء في حكومات مختلفة باسم جماعة الاخوان المسلمين وسمح لها بالتملك طيلة هذه السنوات".

وتابع "نحن لسنا خارجين عن القانون، نحن مستعدون لتطوير الوضع القانوني للجماعة ضمن صيغة يمكن الاتفاق عليها، لكن للأسف الجانب الرسمي موصد الأبواب ولا يستمع على الإطلاق ولم يقدم أي مبادرة لحل هذه الأزمة".

وشارك حزب "جبهة العمل الاسلامي"، الذراع السياسية لـ "الإخوان المسلمين"، في الانتخابات النيابية عام 2016 وفاز بـ 16 مقعدا، وأطلق على كتلته اسم "كتلة الإصلاح".

وتعتبر السلطات الأردنية الجماعة غير قانونية لعدم حصولها على ترخيص جديد بموجب قانون للأحزاب والجمعيات أقر في 2014. بينما تقول الجماعة إنها حصلت على الترخيص في عهدي الملك عبدالله الأول عام 1946، والملك حسين بن طلال عام 1953.

وقال الخالدي "طلبنا أن يكون هناك قانون خاص لترخيص الجماعة وفق نظام داخلي يقدم للحكومة، لكن للأسف صانع القرار لم يوافق على المقترح".

تظاهرة لـ«الإخوان» في عمان ضد «صفقة القرن» العام الماضي (أ ف ب)

سعيّد يبدأ مشاورات اختيار «الشخصية الأقدر» بعد الفخفاخ

إيداع لائحة سحب الثقة من الغنوشي في البرلمان

بدأ أمس الرئيس التونسي قيس سعيّد مشاورات جديدة مع الأحزاب والكتل البرلمانية لاختيار "الشخصية الأقدر" بعد قبوله استقالة رئيس الحكومة الياس الفخفاخ الذي قدّمها له أمس الأول، في حين عبرت "حركة النهضة" عن استهجانها لما أقدم عليه الفخفاخ من إعفاء لوزراء الحركة من مهامهم، معتبرة أن هذه الخطوة "عبث بمؤسسات الدولة ورد فعل متشنّج".

ونبهت الحركة، في بيان أمس، "إلى ضرورة عدم إقدام حكومة تصريف الأعمال على إغراق الإدارة بالتعيينات والتسميات، أو إقالات بنية تصفية الحسابات"، داعية رئيس الجمهورية قيس سعيّد "إلى تحمل مسؤوليته كاملة لضمان استقرار المرفق العام وتحييده عن التوظيف السياسي".

وقرر الفخفاخ، أمس الأول، إعفاء ستة وزراء لحزب "النهضة" من الحكومة، بعد ساعات من تقديم استقالته لرئيس الجمهورية.

كما تمّ، أمس، إيداع لائحة سحب الثقة من رئيس البرلمان التونسي راشد الغنوشي، بمكتب مجلس النواب، بعد وصولها للنصاب القانوني اللازم لمثل هذا الإجراء.

وأودعت عريضة سحب الثقة من الغنوشي، من قبل ثلاثة كتل هي: "تحيا تونس" و"الكتلة الديمقراطية" و"كتلة الإصلاح"، هذا إلى جانب الحصول على تواقيع من نواب كتل أخرى ومستقلين، ليصل تعداد الإمضاءات إلى 73.

(تونس ـ وكالات)

لبنان: «محور حزب الله» يسعى لتطويق «حراك الراعي»

سفير طهران في الديمان لطمأنة البطريرك... واللواء إبراهيم يعتبر الرياض «الأخ الأكبر»

عون مستقبلاً وفداً من علماء المسلمين أمس (دالاتي ونهرا)

بيروت - الجريدة.

رصد مراقبون حملة بدأها «حزب الله» وحلفاؤه لتطويق الحراك الذي أطلقه البطريرك الماروني بشارة الراعي لتحييد لبنان عن المحاور، والذي جاء في وقت تمكّن حلفاء إيران من الاستيلاء على المناصب الرئيسية بالدولة، بما في ذلك الرئاسات الثلاث، مما وضع لبنان في مرمى حملة الضغوط الأميركية القصوى على طهران.

لودريان يسأل في بغداد والكويت عن جدية المساعدات

وضع البطريرك الماروني الكاردينال مار بشارة بطرس الراعي الإصبع على الجرح من خلال دعوته الى تحييد لبنان عن صراعات المنطقة وتطبيق قرارات الشرعية الدولية. ومع أن رقعة التأييد لإعلان الحياد تتوسّع سياسياً وشعبياً إذ كشفت مصادر سياسية لـ«الجريدة»، أمس، أن «وفوداً من مختلف المناطق والطوائف ستتقاطر إلى الديمان بعد غد لإعلان تأييدها لمواقف الراعي»، يبدو أن جهود الفريق الممانع («حزب الله» وحلفاؤه) في البلاد ستتواصل في الأيام المقبلة لتنفيس مبادرة الراعي وتطويقها.

وقالت مصادر متابعة، إن لقاء الراعي برئيس الجمهورية أمس الأول «قطع الشك باليقين، فبعبدا لا تؤيّد الطرح الذي يحمله البطريرك والمعلومات التي عممها قصر الرئاسة الأولى أزالت أي التباس بتأكيدها ألا خلاف بين الرجلين بل تفاوت في وجهات النظر، وبإصرارها على التأكيد أن رئيس الجمهورية يشترط تأمين توافق داخلي على أي مبادرة، ليسير بها».

وأشارت المصادر إلى أن «الرئيس ميشال عون بإصراره على التوافق يعني أنه غير موافق على مبادرة الراعي».

وتابعت أن زيارة السفير الإيراني في بيروت محمد جلال فيروزنيا إلى الديمان أمس، والزيارة المرتقبة لرئيس الحكومة حسان دياب إلى الصرح البطريركي نهاية الأسبوع أيضاً في هذه الخانة.

ولفتت المصادر إلى «الحملة المنظمة عبر مواقع التواصل الاجتماعي (مجموعات تابعة لحزب الله) ضد مواقف الراعي تحت عنوان راعي العملاء متهمة إياه بترويج حياد لبنان عن الصراع العربي-الإسرائيلي».

وتساءلت المصادر: «كيف ستتعاطى بكركي مع المعطيات الجديدة هذه؟ وهل سيتمكّن الراعي رغم كل الحملات من صون طرحه، والمضي فيه قدماً حتى يؤتي ثماره مع استعداده (الراعي) لبدء تسويق طرحه دولياً من بوابة الفاتيكان التي يحط فيها خلال الأسبوعين المقبلين للقاء الحبر الأعظم البابا فرنسيس».

عون

وبرز أمس كلام عمومي للرئيس عون عن «الحياد» في محاولة اعتبر مراقبون أن هدفها تفريغ طرح الراعي من معناه الإقليمي وتحديداً ضرورة النأي بلبنان عن الالتحاق بمحور طهران بالكامل والعودة الى النأي بالنفس عن صراع المحاور بالمنطقة وتوجيهه نحو إسرائيل. وقال عون، إن «الحياد لا يعني تنازل الدول عن حقها بالدفاع عن نفسها، ومن هنا علينا أن نبقى على موقفنا بحيث أننا لن نعتدي على أحد ولن نؤيد الخلافات والحروب مطلقاً فيما نحن ملزمون بالدفاع عن أنفسنا أكنا حياديين أو غير حياديين».

عرض إيراني

إلى ذلك، كشف المساعد الخاص لرئيس مجلس الشورى حسين أمير عبد اللهيان أنه قدّم مرات عديدة في مفاوضاته بصفته نائب وزير الخارجية مع كبار المسؤولين اللبنانيين خطة طهران التقنية للإنشاء الفوري لمحطتين كبيرتين للطاقة والكهرباء في لبنان ضمن المعايير التقنية، مؤكداً في «تغريدة»، أمس، أن «الولايات المتحدة الأميركية والسعودية أعاقتا ذلك». وشدد على أن «إيران ما زالت مستعدة لتنفيذ هذه المشاريع».

وأتى كلام المسؤول الإيراني تزامنا مع زيارة فيروزنيا إلى الديمان امس، حيث التقى الراعي، وأعلن أن «طهران على أتم الاستعداد لتقديم موقف داعم للبنان بحكومته وشعبه»، مشيراً إلى أن «الدعم الإيراني يأتي في سياق التنسيق والتعاون مع الحكومة اللبنانية».

وكرر فيروزنيا «موقف إيران بتعزيز الوحدة الوطنية بلبنان ونعتقد أنه في هذه الظروف الحالية أن لبنان أحوج ما يمكن إلى تحصين جبهته الداخلية»، لافتاً إلى أن «إيران لا تتدخل بشؤون لبنان الداخلية من منطلق مبدئي».

في موازاة ذلك، لا تزال زيارة المدير العام للأمن العام اللواء عباس ابراهيم إلى الكويت تتفاعل داخلياً وإقليمياً. فبعد المعلومات عن طلب لبنان من الكويت شراء منتجات نفطية بأسعار منخفضة ومباحثات لبنان مع وفد عراقي زار بيروت أخيراً تصدير العراق لبعض المشتقات النفطية إلى لبنان مقابل مواد غذائية دخل وزير خارجية فرنسا جان إيف لودريان على الخط طارحاً أسئلة جدية عن المبادرات العربية «الانقاذية» تجاه لبنان. ومع وصوله إلى العراق أمس سأل الوزير الفرنسي المسؤولين في بغداد عن فحوى العرض العراقي ومدى وجود توافق داخل الحكومة العراقية للسير في هكذا مساعدة خصوصاً أن الوفد العراقي واجه لدى عودته من بيروت انتقادات سياسية وإعلامية وصلت إلى حد المطالبة باستجواب وزير النفط.

ومن المتوقع أن يثير لودريان الموضوع نفسه خلال محطته الثانية في الكويت قبل أن يصل لبنان في ختامج ولته العربية. وكان إبراهيم اعتبر خلال زيارته السفير السعودي في لبنان، مساء أمس الأول، أن «السعودية المفتاح للدول العربية ولسنا ساعين للاصطفاف في أي مكان، والسعودية هي الشقيقة الكبرى للبنان».

وأضاف: «نحن نبحث عن مساحات مشتركة تعود بالفائدة على الدول التي نزورها وعلى لبنان، وأنا لا أطلب ودائع، وهناك تكامل اقتصادي عربي يجب أن يستفيد منه لبنان كما الدول العربية».

إعفاءات «قيصر»

في سياق منفصل، من المتوقع أن يسلم سفير لبنان في واشنطن غابي عيسى في الساعات المقبلة رسالة من الخارجية اللبنانية إلى الخارجية الأميركية تطلب إعفاء لبنان من عقوبات يفرضها قانون «قيصر» وتتعلق بالكهرباء والترانزيت والمنتجات الزراعية.

انتخابات سوريّة في ظل «قيصر» والتصعيد المستجد بإدلب

20 عاماً على تولي الأسد: ثمن نجاته من الحرب الأهلية كان مدمراً

وسط التصعيد المستجد بادلب، وتحت وطأة عقوبات «قانون قيصر» الأميركي الذي يمنع عملياً إعادة الإعمار، تستعدّ سورية بعد غد لانتخاب مجلس شعب جديد في استحقاق يتزامن مع مرور عشرين عاماً على تولي الرئيس بشار الأسد الرئاسة، أمضى نحو نصفها وسط نزاع دام فاقمته عقوبات غربية وأزمات معيشية متلاحقة.

ويخوض 2100 مرشحٌ، بينهم رجال أعمال بارزون مدرجة أسماؤهم على قائمة العقوبات الغربية، سباق الوصول إلى البرلمان، في استحقاق يجري كل أربع سنوات، ودائماً ما يفوز حزب البعث الحاكم الذي يترأسه الأسد بأغلبية المقاعد.

وفي ثالث انتخابات تُجرى بعد اندلاع النزاع في مارس 2011، يتوجه السوريون في الداخل فقط دون الخارج للإدلاء بأصواتهم في 7313 مركزاً في مناطق سيطرة الحكومة ومراكز اقتراع للنازحين خارجها.

وفي شوارع دمشق وريفها، انتشرت صور لمرشحين كثر بينهم عن محافظتي الرقة الخاضعة لسيطرة فصائل كردية وإدلب الواقعة تحت سيطرة فصائل جهادية، بعدما أعلنت اللجنة القضائية فتح مراكز انتخابية لمواطني المحافظتين.

وخصّصت محافظة حلب سبعة مراكز لأبناء إدلب، وثلاثة للنازحين من الرقة. كما خصّصت مراكز مشابهة في محافظات حماة وطرطوس واللاذقية ودمشق.

ولا يمكن للسوريين بالخارج، وبينهم ملايين اللاجئين المشاركة في الاقتراع. ويضم مجلس الشعب 250 مقعداً، نصفهم مخصص للعمال والفلاحين، والنصف الآخر لباقي فئات الشعب.

وتشهد سورية منذ نحو عشر سنوات، أي نصف ولاية الرئيس الأسد تقريباً، أسوأ أزماتها الاقتصادية والمعيشية، تترافق مع انهيار قياسي في قيمة الليرة وتآكل القدرة الشرائية للسوريين الذين يعيش الجزء الأكبر منهم تحت خط الفقر.

وتولى الأسد الرئاسة في 17 يوليو 2000 خلفاً لوالده حافظ الذي حكم بقبضة من حديد طيلة 30 عاماً. وفي العقد الأول من ولايته، قاد الرئيس الشاب سياسة انفتاح اقتصادي، إلى أن واجه حركة احتجاجات عام 2011، تحولت إلى نزاع دام خسر في سنواته الأولى السيطرة على محافظات بأكملها.

وبفضل دعم حليفين أساسيين، روسيا وإيران، استعاد الأسد تدريجياً الجزء الأكبر من سورية، وبات اليوم يسيطر على أكثر من 70 في المئة منها وتضم أغلبية المدن الرئيسية.

ومقابل التقدم الميداني، اشتدت على مر السنوات العقوبات الأميركية والأوروبية، آخرها قانون قيصر الذي يفرض عقوبات مالية على مسؤولين ورجال أعمال سوريين وكل أجنبي يتعامل مع دمشق، وينصّ على تجميد مساعدات إعادة الإعمار.

ويرى المحللون أنه رغم أن بشار نجا بعد نحو عشر سنوات من الحرب، فإن تكلفة نجاته كانت كبيرة جداً.

وخلال سنوات الحرب قُتل عشرات الآلاف من المواطنين وتشرد الملايين، وتدمرت البلاد وبنيتها التحتية واقتصادها إلى حد كبير. كما أصبحت البلاد ساحة للتدخلات الخارجية وحروب الوكالة. ويؤكد سام داغر، الأميركي اللبناني، مؤلف كتاب «الأسد أو نحرق البلد» أن «ثمن نجاة (الأسد) كان مدمراً».

وفي تحدّ للقانون الأميركي، واصلت روسيا دعم الأسد عسكرياً، وزودته مطلع الشهر الجاري بـ 12 طائرة جديدة من طراز «ميغ 29».

في الأثناء، كشفت مصادر في المعارضة أن القوات الروسية والسورية بدأت بإرسال تعزيزات عسكرية من ريف دمشق وحمص إلى محافظة إدلب تمهيداً لعمل عسكري محتمل بعد الانتخابات، موضحة أن هذه الحشود تشمل «الفيلق الخامس» ووحدات روسية خاصة للضغط على تركيا.

(دمشق - أ ف ب، د ب أ)

سورية تمر أمام لافتة مرشح على منزل مدمر في حلب أمس الأول (أ ف ب)

نيودلهي تحقّق في انسحاب الصين من منطقة شهدت مواجهات

بكين تدعو بومبيو لزيارة شينغيانغ

أعلن الجيش الهندي، امس، أن الهند والصين تحرزان تقدما بشأن إنهاء مواجهة عسكرية استمرت شهرا على الحدود المتنازع عليها بينهما في منطقة الهيمالايا، لكنها عملية معقدة يتعين التحقق منها على الأرض.

وتقول الهند إن القوات الصينية اخترقت خط السيطرة الفعلي، الذي يمثل الحدود غير المرسّمة بدقة بين البلدين، وأقامت إنشاءات دفاعية. وتقول الصين إنها تعمل على جانبها من الحدود الفعلية.

واندلع اشتباك الشهر الماضي في وادي غالوان المرتفع في منطقة لداخ، أسفر عن مقتل 20 جنديا هنديا، في حين أصيب عدد غير معلوم من الجنود الصينيين، مما دفع لإجراء محادثات دبلوماسية وعسكرية رفيعة المستوى لنزع فتيل الأزمة.

ومنذ ذلك الحين انسحبت الصين من وادي غالوان، وقال الجيش الهندي إن كبار القادة العسكريين من الجانبين ناقشوا، الثلاثاء، الخطوات المقبلة للانسحاب.

وقالت وزارة الخارجية الصينية، أمس الأول، إن هناك تقدما في نزع فتيل الأزمة على الحدود، وحضّت الجانب الهندي على حفظ السلام.

من ناحية أخرى، اتهمت الصين الولايات المتحدة بانتهاج «منطق العصابات»، بعد أن أمر الرئيس دونالد ترامب بإنهاء الوضع الخاص لهونغ كونغ، بموجب القانون الأميركي، ردا على تطبيق بكين تشريعا أمنيا جديدا في المدينة.

وقال مكتب الاتصال الصيني في المركز المالي الآسيوي، أمس الأول: «يجسد تدخل الولايات المتحدة غير المبرر وتهديداتها المخزية منطق العصابات وسلوك التنمر».

الى ذلك، قالت المتحدثة باسم وزارة الخارجية الصينية هوا تشون يينغ للصحافيين، أمس، إن الولايات المتحدة إذا اعتقدت أن كل ما تفعله الصين يمثل تهديدا، فإن مثل هذا النهج سيتحول إلى حقيقة. ودعت هوا أيضا وزير الخارجية الأميركي مايك بومبيو للحضور إلى الصين وزيارة شينغيانغ، ليرى بنفسه عدم وجود انتهاكات لحقوق الإنسان ضد أقلية الايغور المسلمة.

بدوره، أعلن وزير الخارجية الأميركي، فرض عقوبات جديدة على شركة «هواوي»، كاشفا أنه سيزور المملكة المتحدة بعد حظر لندن استخدام تجهيزات عملاق الاتصالات الصيني في بناء شبكة الجيل الخامس ببريطانيا.

وقال بومبيو، في مؤتمر صحافي، إن «وزارة الخارجية ستحظر منح التأشيرات لعدد من موظفي الشركات التكنولوجية الصينية على غرار هواوي، التي تقدّم دعما ماديا لأنظمة تنتهك حقوق الإنسان في العالم».

في المقابل، نفى بومبيو أن تكون صورة لكلبته، نشرها عبر مواقع التواصل الاجتماعي، جزءاً من حملته على بكين.

وفاجأ وزير الخارجية الأميركي الناشطين، عبر وسائل التواصل، عندما نشر صورة لكلبته وهي تنظر بحنان إلى لعبة «ويني الدب» أو «ويني ذي بوه».

ودرج مستخدمو شبكات التواصل الصينيون على تلقيب الرئيس الصيني شي جينبينغ «ويني ذي بوه».

ولكن عندما سئل بومبيو في مقابلة، هل هي «ويني ذي بوه غيت»، أجاب: «كلا. أعتقد أن مجموعة من الألعاب المحشوة كانت موضوعة أمام ميرسر، وموزعة بشكل متساوٍ، لخير ميرسر».

(عواصم - وكالات)

كورونا بالهند: مليون مصاب و125 مليوناً بالعزل

أعادت الهند فرض إجراءات العزل على نحو 125 مليون شخص بسبب ارتفاع عدد الإصابات بفيروس «كورونا»، الذي أصاب أكثر من 13.4 مليوناً في العالم، وتم الإبلاغ عن نحو 580 ألف وفاة حتى الآن.

الهند، التي اقتربت حالات الإصابات فيها من المليون أمس، أعادت عزل أكثر من 10 في المئة من سكانها، مع فرضها منذ مساء أمس الأول ولأسبوعين قيوداً على سكان ولاية بيهار (شمال شرق)، البالغ عددهم 125 مليون نسمة.

وفي باتنا عاصمة الولاية، خرق الآلاف قيود التباعد الاجتماعي من أجل التزود بالمؤن من المتاجر قبل دخول التدابير حيز التنفيذ. وبالتزامن، اجتاحت السيول أجزاء كبيرة من ولايات شرق الهند المزدحمة بالسكان، مما أجبر نحو مليون شخص على النزوح إلى ملاجئ مؤقتة.

سلة أخبار

مدمرة أميركية تتحدى مادورو قبالة فنزويلا

للمرة الثانية خلال ثلاثة أسابيع، قامت البحرية الأميركية بعملية لضمان حرية الملاحة قبالة ساحل فنزويلا بنشرها، أمس الأول، سفينة حربية في تحدّ لما وصفته «مطالبة نظام الرئيس مادورو غير الشرعي بالسيادة المفرطة على المياه الدولية».

وقالت القيادة الأميركية الجنوبية، في بيان، «اليوم تحدّت المدمرة بينكني (دي دي جي 91) المزودة بصواريخ موجهة المطالبة المفرطة بالسيادة في مياه دولية خلال عملية ناجحة من حرية الملاحة في بحر الكاريبي».

كوريا الجنوبية تغضب كيم بفتح تحقيق حول شقيقته

فتح الادعاء العام في كوريا الجنوبية أمس، تحقيقاً غير مسبوق حول شقيقة الزعيم الكوري الشمالي كيم جونغ أون بشأن تفجير بيونغ يانغ مكتب اتصال بين البلدين الشهر الماضي، بحسب المتحدثة باسم منطقة وسط سيول.

وستؤدي الخطوة على الأرجح إلى إثارة غضب كوريا الشمالية المسلحة نووياً، والتي نددت بتصرفات جارتها الجنوبية مراراً خلال الأشهر الأخيرة، بما في ذلك توجيه إهانات شخصية إلى الرئيس مون جاي إن.

الجيش التايواني يتدرب على صد غزو الصين

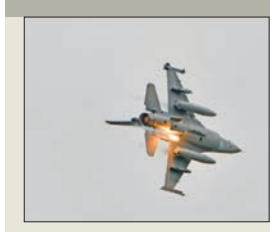

أجرت قوات الجيش التايواني أمس، تدريبات بالذخيرة الحية تحاكي صد قوة غزو في استعراض، قالت السلطات إنه يظهر إصرارها على الدفاع عن الجزيرة التي تعتبرها الصين جزءاً من أراضيها.

وفي مقابل تكثف نشاط الصين العسكري حول «أرضها المقدسة»، شارك نحو 8000 جندي تايواني في تدريبات شملت القوات الجوية والبحرية والبرية على شريط ساحلي قرب تايتشونغ في وسط تايوان، وتضمن توجيه المقاتلات ضربات وأطلقت دبابات قذائف لتدمير أهداف على الشاطئ.

أفغانستان: سقوط صاروخين قرب مراسم شارك فيها غني

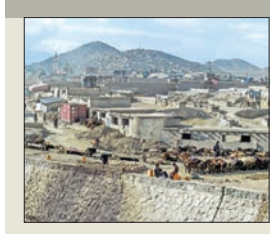

سقط أمس، العديد من الصواريخ قرب مراسم في مدينة غزني الأفغانية، حيث كان الرئيس أشرف غني يلقي خطابا.

وقال عضو المجلس الإقليمي في غزني خلقداد أكبري إن صاروخين سقطا على بعد 200 متر من المنطقة التي كانت المراسم تقام فيها، وأصابا 3 أشخاص على الأقل أحدهم في حالة حرجة.

أرمينيا وأذربيجان تستأنفان القصف وأنقرة «ستغرق» يريفان

● علييف يطيح وزير خارجيته «المسالم» ● موسكو تراهن على «الدبلوماسية الشعبية» لخفض التوتر

شاحنة عسكرية أرمنية قرب الحدود مع أذربيجان أمس الأول (أ ف ب)

استؤنفت المواجهات على الحدود الشمالية بين أرمينيا وأذربيجان، مما بدد آمال التهدئة في أزمة أثارت مخاوف من اندلاع حرب شاملة، خصوصاً مع تهديد أنقرة بـ"إغراق" أرمينيا "بعد هجومها على أذربيجان الصديقة والشقيقة".

بعد يوم من الهدوء الحذر بين الجانبين، ورغم إعلان وزارتي الخارجية في أرمينيا وأذربيجان استعداد الدولتين لبدء مفاوضات حول إقليم ناغورني قره باخ، استؤنفت أمس، المواجهات على الحدود الشمالية بين البلدين المتناحرين، مما بدد آمال التهدئة في أزمة أثارت مخاوف من اندلاع حرب شاملة، خصوصاً مع تهديد أنقرة بالرد على أرمينيا «بعد هجومها على أذربيجان الصديقة والشقيقة».

وقتل 16 شخصاً بين الأحد والثلاثاء في معارك على الحدود بين البلدين السوفياتيين السابقين اللذين يخوضان نزاعاً منذ عقود للسيطرة على منطقة قره باخ الانفصالية بجنوب غربي أذربيجان.

وسيطر انفصاليون أرمنيون على المنطقة خلال حرب في التسعينيات أدت إلى مقتل 30 ألف شخص، لكن المواجهات الأخيرة جرت في منطقة بعيدة عن هذا الإقليم، على الحدود الشمالية بين البلدين.

ومنذ 1992، تسيطر أرمينيا على قره باخ الذي يتكون من 5 محافظات، و5 محافظات أخرى غربي البلاد، إضافة إلى أجزاء واسعة من محافظتي آغدام، وفضولي، بإجمالي نحو 20 في المئة من الأراضي الأذرية.

وقالت الوزارتان في بيانين منفصلين، إن معارك جرت على الحدود الشمالية بين البلدين. وأكدت كل من باكو ويريفان أنها تصدت لهجوم شنه الطرف الآخر.

وكانت المعارك توقفت بين منتصف ليل الأربعاء وصباح أمس بعد مواجهات دامت ثلاثة أيام.

يريفان

وأفادت الناطقة الصحافية باسم وزارة الدفاع الأرمنية سوشان ستيبانيان أمس، بأن القوات الأذربيجانية «قصفت القرى الأرمنية بقذائف الهاون ومدافع الهاوتزر». وأضافت أنّ القوات الأرمنية ردت «ودمّرت مواقع مدفعية ودبابات العدو التي يستخدمها لقصف قرى أرمنية».

وأعلن الناطق باسم وزارة الخارجية الأرمنية أرتسرون هوفهانيسيان أن الوضع على الحدود «هدأ» منذ ذلك الحين.

من ناحيته، قال رئيس وزراء أرمينيا نيكول باشينيان في اجتماع لمجلس الوزراء «نحن نسيطر على الوضع»، وأضاف: «سقط قتلى وجرحى بين قوات العدو ولكن لم تقع خسائر بين جنودنا أو المدنيين».

باكو

من جهتها، أكدت وزارة الدفاع الأذربيجانية أن وحدة من «القوات المسلحة الأرمنية حاولت مجدداً مهاجمة مواقعنا في منطقة توفوز على الحدود». وأضافت أن قرى اغدام ودونار غوشتشو وفاخليدي «تعرضت لنيران أسلحة ثقيلة وقذائف الهاون».

في غضون ذلك، أقال رئيس أذربيجان إلهام علييف، أمس، وزير الخارجية إلمار ممادياروف الذي كان يتولى منصبه منذ عام 2004، وتعيين جيحون بيراموف الذي كان يشغل حتى اليوم منصب وزير التعليم خلفاً له.

وجاء هذا القرار عقب تعرض ممادياروف لانتقادات شديدة اللهجة من قبل علييف لكيفية أدائه مهامه مع بدء التصعيد مع أرمينيا.

وقال الرئيس أثناء اجتماع حكومي عقده أمس الأول، إن وزير الخارجية، خلافاً عن باقي المسؤولين الكبار، غاب عن مكان عمله عقب الحادثة التي وقعت عند الحدود مع أرمينيا في 12 يوليو.

إردوغان

وبينما تتنافس أنقرة مع موسكو على بسط النفوذ في المنطقة الاستراتيجية، أعربت تركيا، حليفة أذربيجان، عن دعمها لباكو.

وفي هذا السياق، وبعد أن دان هجوم أرمينيا ضد أذربيجان «الصديقة والشقيقة»، قال الرئيس التركي رجب إردوغان، أمس الأول، مهدداً، أن «تركيا لن تتردد أبداً في التصدي للهجوم على حقوق وأراضي أذربيجان». وأشار إلى أن «هجمات أرمينيا تتجاوز الحدود بهدف إطالة أزمة إقليم قره باخ الأذري وخلق منطقة صراع جديدة».

وأعرب الرئيس التركي عن قلقه «من تحول التوتر المستمر إلى صراع بفعل هجمات أرمينيا الممنهجة والمتهورة».

وأكد أن «من واجب تركيا بذل أقصى جهودها عبر علاقاتها السياسية والدبلوماسية والاجتماعية في المنطقة والعالم، لدعم أذربيجان التي تربطها مع تركيا علاقات أخوة وصداقة قديمة».

ودعا الرئيس التركي «دول المنطقة لإظهار موقف صادق ومبدئي ضد عدوانية أرمينيا وسلوكها الذي يثير عدم الاستقرار في المنطقة منذ احتلالها للأراضي الأذرية التي تضم إقليم قره باخ».

من ناحيته، توعّد وزير الدفاع التركي، خلوصي آكار، أثناء استقباله قائد القوات الجوية الأذرية رامز طاهروف، أمس، أرمينيا «ستغرق في مكائدها وستدفع ثمن فعلتها».

موسكو

وفي موسكو، قال نائب وزير الخارجية الروسي أندريه رودينكو، أمس، إن روسيا «ستبذل كل ما في وسعها وتظهر أفضل صفات الدبلوماسية، وستستخدم الدبلوماسية الشعبية من أجل ليس فقط حل النزاع الحدودي الحالي بين البلدين، بل وكي تتحسن العلاقات بين هاتين الدولتين القريبتين من بلادنا أرمينيا وأذربيجان».

وشدد على أن، «روسيا تملك فعلاً مثل هذه الإمكانات، وقد استخدمناها أكثر من مرة بما في ذلك خلال اندلاع الأعمال العدائية الأخيرة حول قره باخ عام 2017. وأنا متأكد من أنه سيتم استخدام جميع قدراتنا».

ورغم أن الوساطة دولية بدأت قبل نحو 30 عاماً، فإن البلدين لم يتمكنا من التوصل إلى حل للنزاع حول ناغورني قره باخ الذي تهدد باكو باستمرار باستعادة السيطرة عليه بالقوة.

وأي حرب بين البلدين يمكن أن تغرق كل منطقة القوقاز وتقحم روسيا، الحليفة العسكرية لأرمينيا، وتركيا الداعمة لباكو واللتين تتنافسان على النفوذ الجيوسياسي في هذه المنطقة الاستراتيجية.

وقال المحلل السياسي الأذربيجاني إلهان شاهين أوغلو، إن احتمالات اندلاع حرب شاملة «مرتفعة جداً». وتابع :«لقد قتل جنرال أذربيجاني وباكو ستنتقم»، مضيفاً «هناك مطالبة شعبية عارمة في أذربيجان بنقل العمليات العسكرية إلى قره باخ».

لكن المحلل الأرمني هاغوب باداليان استبعد اندلاع حرب شاملة. وقال إن «باكو ويريفان كما القوتين الجيوسياسيتين في المنطقة روسيا وتركيا لا تريدان حرباً كبرى تعلمان أنها ستؤدي إلى تداعيات كارثية»، مضيفاً أن أياً من الأطراف لا يمتلك أفضلية واضحة للفوز في نزاع طويل الأمد.

وأضاف باداليان، أن أذربيجان كانت قبل أربع سنوات متفوقة عسكرياً على جارتها، لكن أرمينيا مذّاك «استعادت التوازن» بشرائها أسلحة روسية متطورة.

وتجري «مجموعة مينسك» التي تضم دبلوماسيين من فرنسا وروسيا والولايات المتحدة وساطة في محادثات حول النزاع بشأن قره باخ. لكن المحادثات تراوح مكانها منذ التوصل لاتفاق لوقف إطلاق النار في عام 1994.

وموسكو متحالفة عسكرياً مع أرمينيا حيث لديها قاعدة عسكرية، لكنّها تزوّد كلا من يريفان وباكو بأسلحة بمليارات الدولارات.

وتهدد أذربيجان الغنية بموارد الطاقة والتي يتخطى إنفاقها العسكري موازنة أرمينيا برمتها، باستمرار باستعادة السيطرة على المنطقة بالقوة، فيما تعهدت يريفان بسحق أي هجوم عسكري لاستعادتها.

بدء المفاوضات

وتزامنت الأعمال العسكرية مع إعلان وزارتي الخارجية في أرمينيا وأذربيجان، استعداد الدولتين لبدء مفاوضات حول قره باخ.

وجاء في بيان صدر عن الرؤساء المناوبين لـ«مجموعة مينسك» التابعة لمنظمة الأمن والتعاون في أوروبا، أن «الرؤساء المناوبين لمجموعة مينسك، يرحبون بتأكيد وزيري خارجية أرمينيا وأذربيجان، على عقد مفاوضات مفصلة بشأن أهم جوانب تسوية مشكلة قره باخ، في أقرب وقت ممكن».

(يريفان، باكو ـ وكالات)

باكو ويريفان مستعدتان للتفاوض حول قره باخ

ترامب يغيّر مدير حملته ويتوقع فوزاً «أسهل بكثير» من 2016

● بايدن يرفض «تسييس» فتح المدارس

● فاوتشي يستغرب هجوم البيت الأبيض ● ويست يسجل ترشحه

ترامب يعود من رحلة ليوم واحد إلى جورجيا أمس الأول (رويترز)

في خطوة لتحسين شعبيته الآخذة في التراجع باستطلاعات الرأي، استبدل الرئيس الأميركي دونالد ترامب، أمس الأول، بمدير حملته الانتخابية براد بارسكال، نائبه بيل ستيبين، مع اقتراب الاستحقاق الرئاسي الذي يأمل من خلاله الحصول على ولاية ثانية.

وأعلن ترامب، في تغريدة، ترقية الجمهوري بيل ستيبين، الذي تعود علاقته به لعام 2016، مبيناً أن بارسكال، الذي يدير حملة إعادة انتخابه منذ فترة طويلة، سيظل مسؤولاً عن الاستراتيجيات الرقمية والبيانات.

ولاحقاً، قال ترامب، في بيان، إن بارسكيل وستيبين "شاركا بقوة في فوزنا التاريخي في 2016، وأتطلع أن نسجل معاً فوزاً ثانياً كبيراً ومهماً جداً"، معتبراً أنه "سيكون أسهل بكثير إذ ترتفع أرقامنا في استطلاعات الرأي بسرعة والاقتصاد يتحسن واللقاحات والعلاجات في الطريق قريباً كما أن الأميركيين يريدون شوارع ومناطق آمنة".

وسخر الرئيس الجمهوري من العديد من استطلاعات الرأي التي أظهرت تراجعه أمام بايدن بعشر نقاط مئوية في عدة ولايات رئيسية يتعين عليه الفوز بها ليحتفظ بالرئاسة.

وتدور منذ فترة تكهنات بتغيير بارسكيل بعدما أُلقي باللوم عليه في انعقاد مؤتمر انتخابي ضعيف في توسلا بولاية أوكلاهوما الشهر الماضي لم يحضره سوى عدد أقل بكثير من المتوقع. واضطر بارسكيل ومسؤولون آخرون بالحملة للخضوع لحجر ذاتي لأسبوعين بعد تفش لفيروس كورونا أعقب المؤتمر.

بايدن وويست

وفيما سجلت اللجنة الانتخابية لولاية أوكلاهوما مغني الراب المعروف كاني ويست مرشحاً لخوض الانتخابات الرئاسية المقررة في 3 نوفمبر المقبل، رفض بايدن، أمس الأول، تسييس العملية التعليمية، معتبراً أن إصرار ترامب على إعادة فتح المدارس هدفه إنقاذ مساعيه للفوز بفترة ولاية ثانية.

وقال بايدن، لأطفال سألوا عن الموضوع أثناء لقاء ضم 25 مانحاً وتمكن فيه جمع 3.8 ملايين دولار لحملته، "علينا الآن أن نبذل الجهد الجهيد للسيطرة على الفيروس"، مضيفاً: "لكن ترامب لا يريد القيام بهذا الجهد المضني. إنه يريد إعادة فتح المدارس وحسب لأنه يخشى أن تتضرر فرص إعادة انتخابه إن لم تفتح".

وتتبنى الإدارات التعليمية في أرجاء الولايات المتحدة نهجاً حذراً إزاء إعادة فتح أبوابها بعد العطلة الصيفية في وقت تقترب فيه حالات الإصابة بفيروس كورونا من 3.5 ملايين حالة، مما يثير توتر أولياء الأمور الذين يسعون جاهدين لتحقيق توازن بين واجبات العمل ومسؤوليات المنزل.

انتقاد فاوتشي

وفي أحدث إشارة إلى الاضطراب داخل البيت البيض مع استمرار انتشار الوباء، نأى ترامب بنفسه عن هجوم مستشاره الاقتصادي بيتر نافارو الحاد على كبير خبراء الصحة العامة ومدير المعهد الوطني للحساسية والأمراض المعدي أنتوني فاوتشي.

وانتقد ترامب اتهام نافارو لفاوتشي بأنه مخطئ في كل شيء تعامل فيه معه، مؤكداً أنه أدلى بتصريح يمثل فيه نفسه ولا يجب أن يفعل هذا. وقال: "نحن في نفس الفريق، ومعنا دكتور فاوتشي".

وبعد نشر البيت الأبيض مطلع الأسبوع قائمة تتضمن تصريحاته أدلى بها في وقت مبكر من تفشي الجائحة وتبين أنها خاطئة مع تطور فهم العلماء للمرض، اعتبر فاوتشي جهود إدارة ترامب للانتقاص من مصداقيته أمراً غريباً وحثّ على وضع حد للخلافات بشأن طريقة مكافحة فيروس كورونا.

وقال فاوتشي، لمجلة "ذا أتلانتك"، "لنضع حداً لهذا الهراء لنصل لطريقة تمكننا من السيطرة على الأمر"، مضيفاً: "أحد الأمور التي تشكل جزءاً من المشكلة حالياً هي الانقسامات السائدة الآن والتي تجعل من الصعب إجراء حوار يتضمن تقييماً أميناً لما جرى بشكل صحيح وما جرى بشكل خاطئ".

إلى ذلك، أعلن حاكم أوكلاهوما كيفين ستيت، الذي أيد بشدة فتح الأعمال في ولايته وقاوم بشدة فرض لبس الكمامات فيها ونادراً ما كان يشاهد مرتدياً واحدة، إصابته بكورونا أمس الأول وعزل نفسه في المنزل، ما يجعله أول حاكم أميركي يصاب بالمرض.

قانون البيئة

من جهة ثانية، أعلن ترامب في أتلانتا تعديل للوائح الحاكمة لقانون السياسة البيئية المعمول به منذ 50 عاماً، الذي يتطلب من الهيئات الاتحادية النظر في تأثير المشروعات على البيئة ويسمح للشعب بالتعليق على تلك التقييمات.

ويلغي هذا التعديل متطلبات النظر في مساهمة المشاريع في تغير المناخ، ويعفي بعض المشاريع من المراجعة بموجب ذلك القانون، ويخفض الجدول الزمني للمراجعات.

وقال ترامب: "إن إجراء اليوم هو جزء من التزام إدارتي الشديد بإلغاء شبكة البيروقراطية التي لا حاجة لها، التي تعوق مواطنينا".

وانتقدت جماعات بيئية تلك الخطوة، ووصفت جماعة "أصدقاء الأرض" تلك الخطوة بأنها "خطيرة ولا يمكن التسامح معها".

(واشنطن- وكالات)

سلة أخبار

مرشح المكسيك لمنظمة التجارة يعرض برنامجه

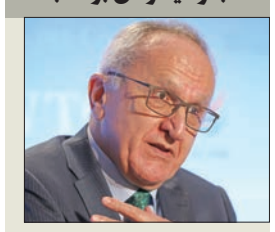

قدم مرشح المكسيك لرئاسة منظمة التجارة العالمية د. خيسوس سعادة خوري، أمس، في جنيف، أوراق ترشيحه للمدير العام لمنظمة التجارة العالمية أمام مجلسها العام، عارضاً برنامجه في حال فوزه بالمنصب. وشدد المسؤول المكسيكي، الذي يشغل حالياً منصب نائب وزير الخارجية لشؤون أميركا الشمالية بوزارة الخارجية، في كلمته، على "الحاجة الماسة لبذل جهود استثنائية لإصلاح والحفاظ على أهمية ومكانة منظمة التجارة العالمية، باعتبارها النواة والأساس لنظام قوي وشامل يلبي متطلبات شعوبنا وشركاتنا وعملائنا واحتياجاتهم التنموية".
وأكد خوري "الالتزام بإعادة المؤسسة إلى مركز الحوكمة الدولية وتعزيز الانتعاش الاقتصادي العالمي من خلالها".

روسيا: اعتقالات محتجين على استفتاء بوتين

أعلنت شرطة العاصمة الروسية موسكو، أمس، إلقاء القبض على أكثر من 130 شخصا، الليلة قبل الماضية، خلال مشاركتهم في تظاهرة احتجاجية على الاستفتاء الذي شهدته البلاد أخيرا، ويمكن الرئيس فلاديمير بوتين من البقاء في منصبه 16 عاما أخرى.
ولفتت الشرطة إلى أن التظاهرة، التي تجمعت في ساحة بوشكين، وسط موسكو، لم يكن مصرحا بها بسبب القيود المعمول بها لمنع انتشار فيروس "كورونا".

بلغاريا: تعديل وزاري ضخم قريباً رغم الاحتجاجات

يسعى الائتلاف الحاكم في بلغاريا إلى إكمال فترة ولايته الكاملة حتى حلول موعد الانتخابات في العام المقبل، رغم الاحتجاجات الحالية التي تشهدها البلاد، حسبما قال فاليري سيميونوف، الزعيم في "يونايتد باتريوتس"، الشريك الأصغر لرئيس الوزراء بويكو بوريسوف.
وقال بوريسوف، في نفس الاجتماع بصوفيا، "سيكون هناك تعديل وزاري ضخم"، إلا أنه لن يتم النظر في إجراء أي تغييرات في الحكومة إلا بعد تصويت حجب الثقة في البرلمان والمقرر الأسبوع المقبل.
يشار إلى أن بوريسوف يرفض خيار تشكيل حكومة مؤقتة معينة من قبل الرئيس رومين راديف، ويصف الدعوات إلى التوحد بين الأحزاب السياسية، في ظل الأزمة الاقتصادية المقبلة، بأنها "عبثية".

كوسوفو وصربيا تستأنفان حواراً معقداً في بروكسل

استأنف الرئيس الصربي ألكسندر فوتشيتش، ورئيس الوزراء الكوسوفي عبدالله هوتي، في بروكسل امس، حوارهما بعد أشهر من الانقطاع والأزمات المتكررة، لكن الطريق باتجاه تطبيع العلاقات بينهما مليء بالعقبات.
وبعد عقدين على اندلاعه، ما زال هذا النزاع الذي لم يحل منذ آخر الحروب التي مزقت يوغوسلافيا السابقة، قائما ويشكل خطرا على استقرار القارة العجوز.
ولا تعترف بلغراد باستقلال إقليمها الجنوبي السابق الذي أعلن في 2008، بينما بقيت اتفاقات لتطبيع العلاقات في 2013 حبرا على ورق.
ويعترف الجزء الأكبر من الدول الغربية، وبينها 22 من الدول الـ27 الأعضاء في الاتحاد الاوروبي، بكوسوفو التي يشكل الألبان غالبية سكانها، كدولة مستقلة.

الهملان لـ الجريدة.: قرار استئناف النشاط يصدر الأسبوع المقبل

اتحاد الكرة قرر إنهاء «المراحل السنية» بناءً على مقترَحي «المسابقات»

حازم ماهر

قال رئيس لجنة المسابقات باتحاد الكرة، إن قرار مجلس إدارة الاتحاد بإنهاء موسم المراحل السنية جاء بناءً على مقترحي اللجنة بالإنهاء وتتويج المتصدرين، أو إلغاء الموسم كأن لم يكن.

أكد عضو مجلس إدارة اتحاد الكرة رئيس لجنة المسابقات فهد الهملان، أن الاتحاد ينتظر وصول قرار من الجهات المعنية خلال الأسبوع المقبل، بالموافقة على استئناف الموسم الجاري في 15 أغسطس المقبل، بعد توقف النشاط في 24 فبراير الماضي، بسبب فيروس كورونا المستجد.

وأضاف الهملان، في تصريح لـ "الجريدة": "من المقرر أن يختتم الموسم الجاري منافساته وفقا لجدول لجنة المسابقات يوم 28 أغسطس، على أن يقام دور الثمانية ودور النصف النهائي لبطولة كأس سمو الأمير خلال فترة الفيفا داي التي ألغاها الاتحاد الآسيوي لكرة القدم مؤخرا، علما بأن الديوان الأميري هو الذي يحدد موعد المواجهة النهائية للبطولة".

وعن أسباب إنهاء بطولات الدوري للمراحل السنية (الشباب، الناشئين، الأشبال) وتتويج الكويت بالبطولتين الأولى والثانية، والعربي بالثالثة، قال الهملان: "تلقينا كتابا من اللجنة الثلاثية المشكّلة من الهيئة العامة للرياضة واللجنة الأولمبية الكويتية ووزارة الصحة، يفيد بتحديد نوفمبر المقبل لانطلاق تدريبات المراحل السنية المختلفة، وهو ما يعني استحالة استئناف الموسم الجاري".

إلغاء أو إنهاء وتتويج

وتابع أن لجنة المسابقات قدمت إلى مجلس إدارة اتحاد الكرة مقترحين؛ الأول خاص بإنهاء الموسم الجاري للمراحل السنية المختلفة مع تتويج الفرق أصحاب المركز الأول في جدول الترتيب لكل بطولة، حفاظا على حقوقها وحتى لا تذهب مجهوداتها أدراج الرياح، والثاني إلغاء البطولات واعتبارها كأن لم تكن، ليقرر مجلس الإدارة في اجتماعه الذي عقد أمس الأول، اعتماد المقترح الأول، وهو حق أصيل للمجلس.

وأشار إلى أن بطولتي كأس سمو الأمير وكأس سمو ولي العهد للموسم المقبل سيتم تحديد المواعيد الخاصة بهما عقب استئناف الموسم الجاري مباشرة، موضحا أنه لا تغيير على نظام البطولتين إذ سيتم إقامتهما بنظام خروج المغلوب من مباراة واحدة.

وأعرب الهملان عن أمله أن يحالف التوفيق جميع الأندية لتحقيق أهدافها والنتائج المرجوة سواء في الموسم الجاري أو المقبل.

قرارات المجلس

يذكر أن مجلس إدارة الاتحاد اعتمد في اجتماعه انطلاق الموسم المقبل في 10 سبتمبر، وبرنامج إعداد الأزرق لمباراتي استراليا والأردن يومي 8 و13 أكتوبر المقبل، ضمن منافسات المجموعة الثانية من التصفيات المؤهلة لنهائيات كأس العالم 2022 بقطر، وكأس آسيا 2023 بالصين، إلى جانب اعتماد المباراة الودية للفريق مع أرمينيا في العاصمة يريفان يوم 11 نوفمبر المقبل، فضلا عن الموافقة على التعاقد مع 15 مدربا إسبانيا لقيادة منتخبات المراحل السنية المختلفة.

عواد: الدمج إجباري ولقب الدوري لم يحسم

إدارة السالمية حسمت ملف المحترفين

أحمد حامد

أكد مدرب فريق السالمية لكرة القدم سلمان عواد أنه ضد العودة لدوري الدمج في الموسم الجديد، مشيرا إلى أن الظرف الاستثنائي الذي تعيشه الكويت والعالم بأسره، جراء جائحة كورونا، تجعل هذا الخيار إجباريا، على أن تكون العودة سريعة لدوري الدرجتين.

وقال عواد، لـ "الجريدة" ان تدريبات السالمية تسير بصورة مرضية، وسط حضور مميز من اللاعبين، ورغبة في الوصول إلى معدل لياقة مرتفع قبل خوض المباريات الودية.

وأضاف أن العديد من اللاعبين عانوا في بداية فترة الإعداد، التي انطلقت في الثاني من الشهر الجاري من بعض الإصابات الطفيفة، إلا أن الأمور تبقى تحت سيطرة الجهاز الطبي، ومن دون أي تخوف من تفاقم هذه الإصابات.

وعن طموح السماوي في الموسم الجديد، شدد على ان لقب الدوري الممتاز الدائر من الموسم الماضي لم يحسم بعد، وهو ما يجعل فريقه طامحا للتقدم، سواء إلى اللقب أو الوصافة على أقل تقدير.

وتتبقى للسماوي ثالث الدوري الممتاز، في الوقت الحالي، برصيد 26 نقطة وبفارق 4 نقاط عن الكويت المتصدر والقادسية الوصيف، تتبقى له 4 مباريات، من بينها مواجهة مع الأبيض الطامح لحسم اللقب.

وكشف مدرب السالمية أن إدارة ناديه حسمت أمر المحترفين الموجودين في الفريق، بعد الاتفاق مع الجهاز الفني، حيث تم الاستقرار على الثلاثي البرازيلي فابيانو، وربينهو، وأليكس ليما، في حين تم الاستغناء عن خدمات الثنائي؛ السوري تامر حاج محمد، والأذربيجاني كمال ميزراييف.

وبين مدرب السالمية ان الحفاظ على قوام فريق السالمية هدف لإدارة الفريق، في اشارة إلى المساعي المبذولة للحفاظ على خدمات لاعب العربي السابق حسين الموسوي، ومساعد ندا، إلى جانب حارس النصر أحمد عادي.

الليتواني لوكاس مدرباً لسلة الأصفر

جابر الشريفي

لوكاس مندوجاز

علمت "الجريدة" أن إدارة نادي القادسية تعاقدت مع المدرب الليتواني لوكاس مندوجاز، لتولي مهمة تدريب الفريق الأول لكرة السلة، خلفاً للمقدوني جوردانكو ديفيدباكوف، الذي قررت الإدارة عدم التجديد له.

وفضَّلت إدارة "الأصفر" الليتواني لوكاس، بعد اختياره من بين عدد من المدربين، بينهم مدرب الكويت السابق الصربي زوران، ومدرب الرياضي اللبناني فؤاد بوشقرا، ليتم التوقيع بشكل رسمي.

ولا يُعد الليتواني لوكاس غريباً عن سلة الأصفر، حيث بدأ مشواره في تدريب كاظمة في عام 2005، ثم انتقل بعدها بموسم إلى القادسية، ليتولى مهمة تدريب "الأصفر" على مدار 7 سنوات متواصلة، حصل فيها مع القادسية على لقب الدوري 5 مرات، كما حقق لقب الكأس 4 مرات، إلى جانب لقبين في بطولة الأندية الخليجية، لينتقل بعدها لتدريب المنتخب الروسي.

وعاد لوكاس مجدداً للكويت قبل سنتين، عبر بوابة الجهراء، ليقوده إلى لقب درع الاتحاد، بعد غياب 21 سنة عن حصد الألقاب، ليعود بعدها إلى ليتوانيا، لعدم قدرة الجهراء على تلبية مطالبه للاستمرار مع الفريق في الموسم الذي يليه.

الأزرق في المركز 147 بتصنيف «فيفا»

احتل المنتخب الوطني الأول لكرة القدم المركز 147 عالميا و28 آسيويا، في التصنيف الشهري (يوليو)، الصادر عن الاتحاد الدولي لكرة القدم.

وجاء المنتخب القطري في صدارة المنتخبات الخليجية، محتلا المركز 55 عالميا والخامس آسيويا، وتبعه المنتخب السعودي في المركز 67 عالميا، والسادس آسيويا، ثم المنتخب العراقي في المركز 70 عالميا، والسابع آسيويا.

وجاء المنتخب الإماراتي في المركز 71 عالميا والثامن آسيويا، ثم المنتخب العماني في المركز 82 عالميا و11 آسيويا، تبعه المنتخب البحريني في المركز 99 عالميا و17 آسيويا.

كاظمة يخاطب «الكرة» لاستخراج «فيزا» لبيانكي

جانب من تدريبات كاظمة

أرسل مجلس إدارة نادي كاظمة كتابا إلى اتحاد الكرة تضمَّن اسم المدرب الإسباني روبرت بيانكي، الذي تم الاتفاق معه على تولي مهمة تدريب الفريق الأول لكرة القدم في الموسم المقبل، من أجل استخراج سمة دخول له (فيزا) في مطلع أغسطس المقبل.

بدوره، سيخاطب الاتحاد الهيئة العامة للرياضة بهذا الأمر، بعد تأكيدها أخيرا على تنسيقها مع وزارة الداخلية لاستخراج سمة دخول للمدربين والمحترفين، بناء على طلب الأندية.

من جهة أخرى، قرر مسؤولو كاظمة عدم توقيع عقوبات على اللاعبين الذين سيستبعدون من قائمة "البرتقالي" في الموسم المقبل، بعد غيابهم عن التدريبات، حيث غاب اللاعبان ناصر الوهيب وسلطان صلبوخ، اللذان يشملهما قرار الاستبعاد.

وكان عبدالله الظفيري باشر تدريباته مع الفريق أخيرا، في حين حالت الإصابة دون انضمام مشاري العازمي للتدريبات، إذ يخضع اللاعب لعملية جراحية خلال الأيام القليلة المقبلة.

ومن المقرر أن يحصل لاعبو "البرتقالي" على راحة من التدريبات اليوم، على أن يباشروا تدريباتهم مجددا غداً.

من ناحية أخرى، ينتظر الجهاز الفني لـ"البرتقالي"، بقيادة المدرب جمال يعقوب، الذي سيقود الفريق في الموسم الجاري، قرار الموافقة على السماح للأندية بإقامة مباريات تجريبية.

وكانت اللجنة الثلاثية أخطرت اتحاد الكرة، بعدم السماح بإقامة مباريات تجريبية في الوقت الحالي، ليخطر الاتحاد بدوره الأندية بالقرار.

«الآسيوي» يختار قطر لاستضافة منافسات دوري الأبطال

اختار الاتحاد الآسيوي لكرة القدم، أمس، قطر لاستضافة مباريات مسابقة دوري الأبطال لمنطقة الغرب بنظام التجمع لما تبقى من دور المجموعات حتى نصف النهائي، وذلك غداة طلب بهذا الشأن تقدمت به الدوحة.

وأفاد "الآسيوي"، في بيان، باختيار الاتحاد القطري للعبة، من أجل استضافة مباريات دوري أبطال آسيا 2020 لمنطقة غرب آسيا، وذلك اعتباراً من دور المجموعات، وحتى الدور قبل النهائي، والتي تقام خلال الفترة من 14 سبتمبر وحتى 3 أكتوبر المقبلين.

ولفت إلى أن "الاتحادات الوطنية تملك فرصة حتى 24 يوليو من أجل تقديم طلبات استضافة مباريات دوري أبطال آسيا لمنطقة شرق آسيا، وحتى 17 يوليو من أجل طلب استضافة مباريات كأس الاتحاد الآسيوي".

ويستكمل الدور الأول بين 14 سبتمبر و24 منه، على أن تقام الأدوار الإقصائية بنظام مباراة واحدة بدلا من الذهاب والإياب، وذلك في الفترة بين 26 سبتمبر وحتى الثالث من أكتوبر.

وتقام المباراة النهائية من جولة واحدة أيضا في الخامس من أكتوبر، على أن يتم تحديد الأمكنة في فترة لاحقة.

أما مسابقة كأس الاتحاد، فيستكمل دور مجموعاتها اعتبارا من 23 سبتمبر، على أن تقام المباراة النهائية في 12 ديسمبر.

«طائرة» الجهراء تبدأ استعداداتها غداً

تنطلق غداً تدريبات الفريق الاول لكرة الطائرة بنادي الجهراء بعد ان أنهى الفريق جميع الاشتراطات الصحية الخاصة وجاءت نتائج المسحات سلبية.

محمد عبدالعزيز

يبدأ الفريق الأول للكرة الطائرة بنادي الجهراء برنامج إعداده غداً تحت قيادة مدرب الفريق، التونسي صبري بن الأزرق، استعدادا لاستئناف النشاط الرياضي في منتصف سبتمبر المقبل.

وأكد مدير لعبة الكرة الطائرة بالجهراء، عبدالرحمن السهو، في تصريح لـ"الجريدة"، أن الفريق أنهى جميع الاشتراطات الصحية الخاصة ببداية التدريبات، وتم إجراء مسحات "كورونا" للاعبين والجهازين الفني والإداري، وجاءت النتائج سليمة، ما عدا لاعب واحد فقط، هو محمد السويط، الذي سيلتحق بالتدريب بعد نهاية الحجر الصحي، وكذلك تم تعقيم الصالة وجميع المنشآت الخاصة بالعملية التدريبية.

إعداد للكأس

وقال السهو: "نستعد لخوض القسم الثالث من دوري الدرجة الأولى، والذي أعتبره إعدادا جيدا للفريق لخوض منافسات بطولة كأس الاتحاد، بعدما تأكد نظريا تأهل الجهراوية للدوري الممتاز في الموسم الجديد (2020-2021)، عقب اعتلاء الفريق قمة دوري الدرجة الأولى بلا منافسة".

وأضاف: "فريق الجهراء يعتمد على توليفة مميزة من اللاعبين الشباب، مدعومين ببعض عناصر الخبرة، ولديه ثقة كبيرة في قدرتهم على مواصلة المشوار في الفترة المقبلة".

مجموعتان في التدريب

من جهته، أكد مدرب الفريق صبري بن الأزرق، أن التركيز في بداية البرنامج الإعدادي سيكون على الجانب البدني، لإعادة تأهيل اللاعبين بالشكل المطلوب لاستكمال باقي مراحل الخطة التدريبية، بعد فترة التوقف الطويلة عن النشاط البدني خلال الأشهر الماضية بسبب فيروس كورونا، مبينا أنه سيتم تقسيم اللاعبين في الحصة التدريبية الوحدة إلى مجموعتين متتاليتين تضم كل مجموعة 8 لاعبين تقريبا، وسيستمر ذلك طوال أسبوع الأول تقريبا، تطبيقا للاشتراطات الصحية التي أقرَّتها اللجنة الثلاثية.

فريق طائرة الجهراء مع الكويت في لقاء سابق

بدء التجهيزات لأول دوري نسائي لكرة السلة

عقدت اللجنة النسائية لكرة السلة في اتحاد اللعبة أول اجتماع لها، بحضور رئيس الاتحاد رشيد العنزي، وأمين السر عبدالرحمن الخباز، ورئيس اللجنة فاضل الداود، والمدير الفني للمنتخبات عادل التلاتلي، إلى جانب رئيسة لجنة المرأة في اللجنة الأولمبية فاطمة حيات.

وناقش الاجتماع بدء التحضيرات لإطلاق أول دوري نسائي لكرة السلة تحت إشراف كامل للاتحاد الكويتي، حيث سيشارك في الدوري أندية الفتيات، وستوجَّه الدعوة إلى الأندية الشاملة، إذا ما أرادت إنشاء فرق والمشاركة في الدوري، إضافة إلى دعوة الجامعات الحكومية والخاصة.

وتباحث المجتمعون حول إمكانية تسويق هذا الدوري قبل انطلاقه، والإعلان عنه، لجذب الجماهير، إلى جانب تشجيع الفرق على المشاركة.

ليفربول يفشل في تحطيم رقم السيتي

عاد أرسنال لتذوق طعم الفوز في البريمير ليغ، بعد أن حسم قمة الجولة الـ36 من الدوري الإنكليزي الممتاز لكرة القدم، التي استضاف فيها ليفربول على ملعب «الإمارات» أمس الأول بهدفين مقابل هدف.

أليسون حارس مرمى ليفربول يتلقى هدفاً من أرسنال

فشل ليفربول المتوّج بلقبه الاول منذ ثلاثة عقود في تحطيم الرقم القياسي لمانشستر سيتي بعدد النقاط المسجلة في موسم واحد، بعد خسارته على أرض ارسنال 1-2، أمس الأول، في المرحلة الـ36 من الدوري الإنكليزي لكرة القدم.

وكان فريق المدرب الألماني يورغن كلوب يمني النفس بالوصول الى رصيد سيتي البالغ 100 نقطة في موسم 2017-2018، بيد أن رصيده تجمد عند 93 نقطة قبل مباراتين على ختام الدوري.

وللمرة الثانية تواليا، يهدر الفريق الأحمر تقدمه بعد تعادله الاخير مع بيرنلي 1-1، كما فشل في تحقيق الفوز ثلاث مرات في خمس مباريات بعد ضمانه إحراز اللقب.

على ملعب "الإمارات" في شمال لندن، افتتح ليفربول التسجيل عبر السنغالي ساديو مانيه، مترجما عرضية من الجهة اليسرى بعد هجمة منسقة بين البرازيلي روبرتو فيرمينو والظهير الاسكتلندي اندرو روبرتسون (20).

ومن خطأ بإرجاع الكرة للمدافع الهولندي فيرجيل فان دايك استغله الفرنسي الكسندر لاكازيت مراوغا الحارس ثم مسددا في المرمى الخالي، عادل ارسنال الأرقام (32).

ومن خطأ ثان برمية تماس لروبرتسون والحارس البرازيلي اليسون بيكر، وصلت الكرة من لاكازيت الى الشاب ريس نلسون (20 عاما) أطلقها قوية مسجلا هدف الفوز للمدفعجية (44).

وعوض ارسنال خسارته الأخيرة ضد جاره توتنهام، مرتقيا إلى المركز التاسع في سعيه للتأهل للدوري الاوروبي، وذلك قبل مواجهة مانشستر سيتي السبت في نصف نهائي الكأس.

السيتي يهزم بورنموث

وواصل مانشستر سيتي الوصيف نتائجه الإيجابية محققا انتصاره الثالث تواليا بفوزه 2-1 على ضيفه بورنموث الجريح، فيما عزز توتنهام آماله باحتلال أحد المراكز الأوروبية بفوزه على مضيفه نيوكاسل 3-1.

وحقق سيتي فوزه السادس منذ استئناف الدوري إثر توقف قسري بسبب فيروس كورونا، مقابل هزيمتين ليرفع رصيده الى 75 نقطة بفارق 18 نقطة مؤقتا عن ليفربول و12 عن تشلسي الثالث، فيما تلقى بورنموث نكسه في سعيه للبقاء في دوري الأضواء، فتجمد رصيده عند 31 نقطة في المركز الثامن عشر.

وافتتح سيلفا الذي سيغادر الفريق هذا الموسم بعد 11 عاما في ملعب الاتحاد، من ضربة حرة متقنة بيساره في أعلى الزاوية اليسرى لمرمى آرون رامسدايل (6).

وسجل جيزوس الهدف الثاني بعدما وصلت إليه الكرة من سيلفا الى داخل المنطقة، فراوغ لاعبين قبل أن يسدد كرة زاحفة على يسار الحارس (39).

وشهدت الدقائق الأخيرة من اللقاء انتفاضة من بورنموث ونجح في تقليص الفارق، عندما مرر كالوم ويلسون الكرة الى بروكس على باب المرمى (88) وكان قريبا من الخروج بالتعادل.

توتنهام يعزز حظوظه

وعزز توتنهام آماله باحتلال أحد المراكز الأوروبية، بفوزه على مضيفه نيوكاسل 1-3.

ورفع النادي اللندني رصيده الى 55 نقطة في المركز السابع مؤقتا متخلفا بنقطة عن ولفرهامبتون الذي سقط في فخ التعادل القاتل 1-1 مع بيرنلي في مباراة أقيمت في التوقيت ذاته، واربع نقاط عن مانشستر يونايتد الخامس ومثلها عن ليستر سيتي الرابع (يفصل بينهما فارق الأهداف).

وكان لافتا مشاركة ظهير ايمن توتنهام العاجي سيرج اوريه أساسيا في اللقاء بعد يومين فقط على مقتل شقيقه كريستوفر (26 عاما) بإطلاق نار في فرنسا.

وشهدت المباراة على تسجيل المهاجم هاري كاين هدفين ليرفع رصيده الى 201 هدفا في مسيرته على صعيد الأندية.

وافتتح توتنهام التسجيل بعد أن وصلت الكرة الى سون هيونغ-مين داخل المنطقة من الارجنتيني جيوفاني لو سلسو، ليسددها الكوري الجنوبي بيمناه زاحفة في الزاوية اليمنى لمرمى الحارس السلوفاكي مارتن دوبرافكا (27).

وسجل نيوكاسل هدف التعادل عندما شتت اوريه كرة خاطئة وصلت على إثرها الى الاسكتلندي مات ريتشي في الجهة اليسرى من المنطقة، فسددها رائعة بيسراه استقرت على يسار الحارس الفنسي هوغو لوريس (56).

ونجح في تسجيل هدف ثان عندما رفع الهولندي ستيفن برغفاين بعد ثلاث دقائق فقط من دخوله بديلا، عرضية تابعها كاين رأسية (60) قبل أن يسجل هدفه الأول بعد المئتين، بعدما قام البديل الارجنتيني ايريك لاميلا بمجهود فردي رائع داخل المنطقة وسدد كرة قوية تصدى لها الحارس وتهيأت امام الدولي الانكليزي تابعها رأسية (90).

وتعرض ولفرهامبتون لنكسة في صراع المراكز الأوروبية وسقط في فخ التعادل القاتل 1-1 امام بيرنلي.

وسجل المكسيكي راوول خيمينيز للذئاب بعدما ارتدت كرة من أحد مدافعي الخصم وتابعها "على الطائر" في المرمى من مشارف منطقة الجزاء، فيما سجل النيوزيلندي كريس وود هدف التعادل لبيرنلي من ركلة جزاء في الوقت القاتل (6+90) إثر لمسة يد على الايرلندي مات دوهرتي.

ويست هام يستقبل واتفورد

ملامح الهبوط في الدوري الإنكليزي الممتاز قد يتم حسمها اليوم حيث يلتقي فريقان من المهددين بالهبوط وجها لوجه.

وفي الوقت الذي هبط نوريتش سيتي بالفعل إلى دوري البطولة الإنكليزية، تدخل باقي الفرق المهددة بالهبوط وهي بورنموث واستون فيلا وويست هام يونايتد وواتفورد الجولة السادسة والثلاثين للمسابقة بهدف حصد الفوز للابتعاد خطوة عن دائرة الخطر.

وهناك أربع نقاط فقط تفصل بين ويست هام صاحب المركز السادس عشر واستون فيلا صاحب المركز التاسع عشر وسط معركة شرسة تمتد اثارها لأبعد من ذلك، فحتى برايتون صاحب المركز الخامس عشر بفارق نقطتين عن ويستهام ليس في مأمن من الهبوط. ومن المتوقع أن تصبح الأمور أكثر وضوحا مساء اليوم من خلال مباراة ويست هام مع واتفورد. ويتساوى ويستهام وواتفورد في رصيد النقاط بإجمالي 34 نقطة بفارق ثلاث نقاط عن بورنموث صاحب المركز الثالث من القاع والذي خاض مباراة أكثر منهما.

فوز أي من ويستهام أو واتفورد قد يعني بشكل كبير بقاء الفريق في الدوري الممتاز. نقطة التعادل قد تكون كافية لويست هام وواتفورد إذا خسر بورنموث على ملعبه أمام ساوثهامبتون مساء الأحد.

كلوب: أخطاؤنا كبيرة لكننا بشر

قال مدرب ليفربول يورغن كلوب إن أخطاء فريقه في الهزيمة 1-2 أمام مستضيفه أرسنال في الدوري الإنكليزي الممتاز لكرة القدم أمس الأول كانت أكبر من أن يتجاوزها البطل، ويقلب النتيجة لصالحه رغم سيطرته على المباراة.

وبعد تأخره بهدف في الدقيقة 20 استغل أرسنال خطأين من المدافع فيرجيل فان دايك والحارس أليسون بيكر، ليحرز هدفين وينهي آمال ليفربول في الوصول إلى عدد قياسي من النقاط في الدوري الممتاز.

وأبلغ كلوب الصحافيين بعد المباراة: "عندما ترتكب مثل هذه الأخطاء فلا يمكنك الفوز بمباراة كرة قدم، أو يجب أن تكون محظوظا حقا لتحقق الفوز. لم نكن محظوظين. كل الأخطاء كانت كبيرة. التسجيل والتقدم 1-صفر ثم التراجع. كلنا بشر وربما كان الأمر سوء حكم على الوضع".

وأضاف كلوب: "أشعر بخيبة أمل من النتيجة بالطبع. الإحصاءات التي شاهدتها كانت 3-24 (تسديد على المرمى) واستحواذ 70 في المئة مقابل 30 في المئة وهذا استثنائي. لكن النتيجة هي الحقيقة، وعلينا تقبل ذلك ونحن مسؤولون عن هذه النتيجة"، متابعا: "علينا التأكد من عدم تكرار مثل هذه الأشياء مرة أخرى".

«الريدز» يتسلم كأس الدوري في مباراته أمام تشلسي

سيتسلم ليفربول كأس الدوري الإنكليزي الممتاز لكرة القدم "البريمير ليغ" في مباراته المقبلة أمام تشلسي الأربعاء المقبل على ملعب (أنفيلد رود) في الجولة الـ37 وقبل الأخيرة من المسابقة.

وسيتسلم رجال الألماني يورغن كلوب الكأس والميداليات في مدرج (The Kop) التاريخي في ملعب (أنفيلد) في حفل خاص موجه للجماهير التي لن تستطيع حضور المباراة من المدرجات، بسبب الإجراءات الاحترازية للحد من تفشي فيروس كورونا.

وسيكون كيني دالغليش، أحد اساطير النادي وآخر من ساهم في تتويج "الريدز" بلقب الدوري الإنكليزي في موسم (1989-90)، أحد المشاركين في مراسم تتويج الفريق باللقب الـ19 في تاريخه.

وطالب النادي ورابطة "البريمير ليغ" الجماهير بالبقاء في منازلهم للاحتفال باللقب، وعدم الذهاب إلى محيط ملعب (أنفيلد رود).

ويعد هذا هو اللقب الأول في تاريخ ليفربول بالشكل الحالي للبطولة.

(إفي)

أرتيتا قلق من ميزانية أرسنال

قال الإسباني ميكيل ارتيتا، المدير الفني لنادي أرسنال، إنه يشعر بالقلق إزاء ميزانية الانتقالات المخصصة له هذا الصيف، في ظل مساعيه لإعادة هيبة الفريق في الدوري الإنكليزي الممتاز.

ويحتل أرسنال المركز التاسع في جدول ترتيب المسابقة، ويأمل التأهل للدوري الأوروبي، لكنه يتخلف بفارق 40 نقطة عن ليفربول بطل الدوري.

وقال ارتيتا: "لا أعرف، إنه مصدر قلق كبير، نحن في حاجة لهذه الميزانية لبناء الفريق، الأمر ليس سحرا، ينبغي أن تتطور من خلال نوعية اللاعبين، لاعبين من أصحاب الكفاءة في الفريق، ونحتاج إلى عدد أكبر من اللاعبين للمنافسة في هذه البطولة، هذا هو التحدي".

وأردف: "الفجوة بيننا وبين ليفربول هائلة في الوقت الراهن، لا يمكن التطور في غضون شهرين، لكن ما يؤخذ في الاعتبار هو أن المعركة الآن متساوية، وأنا فخور جدا بهذا، باقي الأمور تحتاج إلى بعض الوقت".

وتولى ارتيتا تدريب ارسنال في نوفمبر الماضي خلفا ليوناي إيمري.

(د ب أ)

سولشاير: موعد «نصف نهائي» كأس الاتحاد ليس عادلاً

قال أولي غونار سولشاير، مدرب مانشستر يونايتد، إنه ليس من العدل أن يحصل تشلسي على 48 ساعة أكثر من فريقه، للاستعداد لمواجهتهما في قبل نهائي كأس الاتحاد الإنكليزي لكرة القدم، بعد غد.

وأبلغ سولشاير الصحافيين: "هناك أمر مقلق، وهو حصول تشلسي على 48 ساعة أكثر منا للراحة والتعافي، هذا ليس عادلا. تحدثنا عن العدالة في جدول المباريات قبل استئناف المنافسات".

وأشار إلى أن فريقه بحالة جيدة، ويستطيع التعامل مع جدول المباريات المقبلة، مضيفا: "الأسبوعان المقبلان سيكونان مرهقين، لكننا في حالة بدنية جيدة. اللاعبون في حالة بدنية هي الأفضل منذ سنوات".

باخ يريد تفادي إقامة الأولمبياد بلا جمهور

أبدى رئيس اللجنة الأولمبية الدولية الألماني توماس باخ امس رغبته في تفادي إقامة دورة الألعاب الأولمبية في طوكيو من دون جمهور، والتي أرجئت من هذا الصيف الى صيف العام المقبل بسبب فيروس كورونا.

وكان من المقرر أن ينطلق أولمبياد العاصمة اليابانية في 24 الحالي، لكن تفشي "كوفيد-19" دفع الى تأجيله الى العام المقبل، وسط مخاوف متواصلة بشأن القدرة على إقامته بشكله المعتاد، في حال لم يتم احتواء الجائحة بالحد الكافي.

وأدى تفشي الوباء الى تعليق مختلف الأحداث الرياضية لأشهر، قبل ان يتم استئناف العديد من النشاطات حول العالم تباعا خلال الأسابيع الماضية، لكن خلف أبواب موصدة بوجه المشجعين، وفي ظل إجراءات صحية صارمة.

وأكد باخ رغبته في تفادي هذا الترتيب في أكبر حدث رياضي عالمي، والذي يستقطب عشرات آلاف المشجعين لدى إقامته كل أربعة أعوام.

وقال في لقاء صحافي عبر الاتصال المرئي "ألعاب أولمبية خلف أبواب موصدة أمر لا نريد القيام به".

وتابع "نعمل على حل من أجل الألعاب الأولمبية يضمن من جهة صحة كل المشاركين، ويعكس من جهة أخرى الروحية الأولمبية".

وسبق لباخ ورئيس الوزراء الياباني شينزو آبي ان حذرا من أن تأجيل الألعاب مرة جديدة لن يكون ممكنا، ما أثار مخاوف من اضطرار المنظمين الى إلغاء دورة ألعاب أولمبية بالكامل للمرة الأولى في زمن السلم.

وشدد باخ على أن "الأولوية القصوى هي سلامة كل المشاركين في الألعاب الأولمبية، لذلك نحن نعمل على إعداد سيناريوهات عدة لتنظيم الألعاب تأخذ في الاعتبار الوضع الصحي الذي لا نعرف ما سيكون عليه بعد عام من الآن".

وأكد مسؤولون يابانيون في الآونة الأخيرة انهم سيتخذون كل الإجراءات الممكنة لضمان سلامة المشاركين في الألعاب، على رغم تفشي "كوفيد19-".

لكن العاصمة اليابانية شهدت في الآونة الأخيرة تزايدا في أعداد الإصابات بالفيروس، وبلغت أمس الأول حال الإنذار "الأحمر"، وهي الأعلى على سلم قياس مستوى الإصابات وتزايدها.

بورتو يتوج باللقب الـ 29

جانب من مراسم التتويج

توج بورتو بلقب الدوري البرتغالي لكرة القدم للمرة التاسعة والعشرين في تاريخه هذا الموسم، عقب فوزه الثمين 2-صفر على ضيفه سبورتنغ لشبونة، أمس الأول، في قمة مباريات المرحلة الثانية والثلاثين للمسابقة.

وارتفع رصيد بورتو، الذي حقق فوزه الخامس على التوالي في المسابقة، إلى 79 نقطة في الصدارة، بفارق ثماني نقاط أمام أقرب ملاحقيه غريمه التقليدي بنفيكا، وذلك قبل مرحلتين على نهاية المسابقة هذا الموسم.

وسيظل بورتو متربعاً على الصدارة، حتى حال خسارته في مباراتيه المتبقيتين في المسابقة هذا الموسم أمام ضيفه موريرينسي ومضيفه سبورتنغ براجا، وفوز بنفيكا في المرحلتين القادمتين.

في المقابل، تجمد رصيد سبورتنغ لشبونة، الذي تلقى خسارته التاسعة في المسابقة هذا الموسم، عند 59 نقطة في المركز الثالث.

وافتتح دانيلو بيريرا التسجيل لبورتو في الدقيقة 64، في حين تكفل النجم المالي موسى ماريغا بإحراز الهدف الثاني في الدقيقة 90.

وبذلك، استعاد بورتو اللقب الذي فقده في الموسم الماضي لمصلحة بنفيكا، وعزز مكانته في المركز الثاني بقائمة أكثر الفرق المتوجة بلقب البطولة، مقلصاً الفارق الذي يفصله عن بنفيكا، صاحب الرقم القياسي في عدد مرات الفوز بالمسابقة برصيد 37 لقبا.

يذكر أن الدوري البرتغالي الممتاز أحد أوائل مسابقات الدوري في أوروبا التي جرى استئناف منافساتها بعد فترة التوقف بسبب جائحة كورونا، وتقام مبارياته بدون جماهير.

مباريات اليوم

التوقيت	المباراة	القناة الناقلة
10:00	ويست هام - واتفورد	beINSPORTS HD2
مباريات السبت		
الدوري الإنكليزي		
7:30	نورويتش - بيرنلي	beINSPORTS HD2
الدوري الإيطالي		
6:15	فيرونا - اتالانتا	beINSPORTS HD4
8:30	كالياري - ساسولو	beINSPORTS HD4
10:45	ميلان - بولونيا	beINSPORTS HD4
كأس الاتحاد الإنكليزي		
9:45	أرسنال – مانشستر سيتي	beINSPORTS HD1

يوفنتوس يهدر تقدمه مرتين أمام ساسوولو

فقد يوفنتوس نقطتين ثمينتين في سباق الحفاظ على لقب الدوري الإيطالي الذي يحمله، بعد أن حقق تعادلا بطعم الخسارة 3-3، مساء أمس الأول، مع ساسوولو في الجولة الثالثة والثلاثين من المسابقة.

ساندرو نجم اليوفي يسجل هدف التعادل الثالث في مرمى ساسوولو

اكتفى يوفنتوس المتصدر وحامل اللقب بنقطة التعادل من ساسوولو (3-3) مهدراً تقدمه بهدفين باكرين، أمس الاول، في المرحلة الثالثة والثلاثين من الدوري الايطالي لكرة القدم، ليعجز عن تحقيق الفوز للمرة الثالثة تواليا.

وكان يوفنتوس قريبا من وضع حد لسلسلة من اربعة انتصارات متتالية لساسوولو ثامن الترتيب، عندما تقدم بهدفين بعد 12 دقيقة، بيد أن الفريق الأخضر سجل ثلاثية قبل ان ينقذ البرازيلي اليكس ساندرو نقطة للضيوف.

وكان "بيانكونيري" قد أفلت الجولة الماضي من خسارة أمام أتالانتا، مفاجأة الموسم محليا وقاريا، عندما عادله بركلة جزاء لنجمه البرتغالي كريستيانو رونالدو في الوقت القاتل (2-2)، بعد خسارة كبيرة أمام ميلان 2-4، لتهتز شباكه تسع مرات في المباريات الثلاث الأخيرة.

وبات الفارق بين يوفنتوس (77 نقطة) وأتالانتا الوصيف الموقت سبع نقاط.

وارتقى أتالانتا مؤقتا إلى الوصافة بعد سحقه ضيفه بريشيا 6-2 الثلاثاء، بفارق نقطة عن لاتسيو الجريح واثنتين عن انتر الذي يسعى الى استعادتها، عندما اختتم المرحلة امس على أرض سبال الأخير.

ونجحت تشكيلة المدرب ماوريتسيو ساري بالتقدم سريعا عبر الظهير البرازيلي دانيلو يوم عيد ميلاده التاسع والعشرين، من تسديدة قوية من حافة المنطقة بعد ركلة ركنية (5).

وأضاف الأرجنتيني غونزالو هيغواين الثاني مترجما تمريرة في العمق وكاسرا مصيدة التسلل (12).

لكن ساسوولو قلص الفارق عن طريق فيليب ديوريتشيتش بكرة من داخل المنطقة هيأها المخضرم المتألق فرانشيكو كابوتو (29).

وتلقى مرمى يوفنتوس 19 تسديدة في الشوط الاول على مرماه، وهو العدد الأكبر منذ موسم 2005.

وعادل ساسوولو من ضربة حرة يسارية لدومينيكو بيراردي الى يسار الحارس البولندي فويتشيخ تشيتشني الذي تابعها بنظره (51).

وسجل كابوتو الثالث متابعا على باب المرمى الخالي تسديدة ارضية (54).

وحفظ الظهير البرازيلي اليكس ساندرو ماء وجه يوفنتوس بهدف التعادل من كرة رأسية (64).

لاتسيو يواصل الانهيار

وتابع الوصيف السابق لاتسيو انهياره وتعادل سلبا على ارض اودينيزي، ليفشل في تحقيق الفوز للمرة الرابعة تواليا.

وحقق روما الخامس فوزه الثالث تواليا على حساب ضيفه فيرونا 2-1.

وسجل لفريق العاصمة الفرنسي جوردان فيريتو (10 من ركلة جزاء) والبوسني ادين دزيكو (45) وللخاسر ماتيو بيسينا (47).

فوز جديد لميلان

وتابع ميلان السابع عودته الجميلة بعد وقفة فيروس كورونا، وقلب تأخره أمام ضيفه بارما إلى فوز مستحق 3-1.

وعلى ملعب "سان سيرو"، تخلف ميلان بهدف السلوفيني ياسمين كورتيتش في نهاية الشوط الاول (44).

لكن الفريق اللومباردي عادل مطلع الثاني بتسديدة بعيدة صاروخية من لاعب الوسط العاجي فرانك كيسييه (55)، الذي هز الشباك للمرة الثالثة تواليا.

علّق ستيفانو بيولي مدرب ميلان على نجاحات كيسييه الاخيرة "كانت علاقتنا أنا وفرانك صعبة في البدايات، لكن بعدما فهمنا بعضنا البعض بات يثبت مستواه العالي، ويقدّم مباريات رائعة".

وتابع "(السويدي زلاتان) ابراهيموفيتش ساعدنا كثيرا ويثبت انه نقطة الارتكاز".

ومنح قائد الدفاع أليسيو رومانيولي التقدم لميلان للمرة الاولى بكرة رأسية من مسافة قريبة اثر ضربة حرة (59)، قبل ان يؤمّن التركي هاكان جالهان أوغلو النقاط بتسديدة من خارج المنطقة (77).

وبعد العودة من فيروس كورونا، حقق فريق المدرب ستيفانو بيولي خمسة انتصارات وتعادلين، بينها فوز كبير على يوفنتوس 4-2.

ورفع ميلان رصيده الى 53 نقطة بالتساوي مع نابولي المتعادل على ارض بولونيا 1-1.

افتتح اليوناني كوستاس مانولاس التسجيل للفريق الجنوبي (7)، لكن بولونيا عادل متأخراً عبر الغامبي الشاب موسى بارو (80).

وصحيح ان نابولي يحتل المركز السادس، إلا أنه ضمن التأهل لمسابقة الدوري الاوروبي "يوروبا ليغ"، بعد إحرازه لقب الكأس على حساب يوفنتوس.

وقال مدربه جينارو غاتوزو "لقد استحَققنا هذه النقطة. عانينا في الشوط الثاني. يجب ان نلعب لنستعد لبرشلونة (اياب ثمن نهائي دوري ابطال اوروبا)، وبمستويات مماثلة لن نذهب لأي مكان".

وحقق سمبدوريا الثالث عشر فوزه الرابع في آخر خمس مباريات بسهولة على ضيفه كالياري 3-صفر، بأهداف مانولو غابياديني (8) وفيديريكو بوناتسولي (41 و53).

مونييه: سأحصد الألقاب مع دورتموند

أكد الظهير الأيمن البلجيكي توماس مونييه، المنضم حديثا إلى بوروسيا دورتموند، قادما من فريق باريس سان جرمان الفرنسي، أنه يستهدف تحقيق الألقاب في الموسم الأول له مع فريقه الألماني.

وقال مونييه، في تصريحات لوكالة الأنباء الألمانية (د ب أ): "بالنظر إلى الإمكانيات الموجودة، فإن الفريق عليه أن يتوج بألقاب في السنوات المقبلة، وسنفعل ذلك. رغبتي في حصد الانتصارات والألقاب لا حدود لها".

وتوّج مونييه (28 عاما) بلقب الدوري والكأس في بلجيكا مع كلوب بروج، ثم حصد ثنائية الدوري والكأس في فرنسا مع سان جرمان لثلاثة أعوام متتالية.

وساهم مونييه في تحقيق منتخب بلجيكا المركز الثالث بمونديال روسيا 2018.

وكان اللاعب يتطلع لتأجيل الانضمام إلى دورتموند لعدة أسابيع، من أجل حصد بطولة جديدة مع سان جرمان، لكنه لم يستطع التوصل لاتفاق مع فريقه الألماني للسماح له بالمشاركة في الدورة المصغرة لدوري أبطال أوروبا التي ستحتضنها العاصمة البرتغالية (لشبونة) الشهر المقبل.

واعترف مونييه بأن إدارة دورتموند كانت متفتحة على مثل تلك الخطوة، لكن ليوناردو، مدير الكرة في سان جرمان، لم يبذل أي جهد في هذا الصدد.

(د ب أ)

مونييه

تمديد التبديلات الخمسة حتى 2021

وافق مجلس الاتحاد الدولي لكرة القدم (إيفاب)، أمس الأول، على تمديد تطبيق التبديلات الخمسة في المباريات حتى 31 يوليو 2021، بالإضافة إلى البطولات الدولية التي ستقام خلال يوليو وأغسطس من نفس العام.

وأشار الاتحاد الدولي لكرة القدم (فيفا)، في بيان رسمي، "بعد تقييم شامل، تم النظر خلاله لتعليقات أطراف مختلفة من أصحاب المصلحة، وتحليل تأثير وباء (كوفيد-19) على مواعيد البطولات، قرر (إيفاب) تمديد هذا الخيار".

ويرى المجلس أن الأسباب التي دفعتهم في 8 مايو الماضي لتعديل قاعدة التبديلات الثلاثة الخاصة بـ"اللاعبين" بشكل "مؤقت" آنذاك، مازالت موجودة، حيث إن "بعض البطولات التي تم استئنافها في 2020، ستجعل فترة الاستشفاء والاستعداد أقل من الوقت المعتاد، قبل الاستعداد لبداية الموسم التالي".

(إفي)

بورغوس يتطلع لبدء مسيرته التدريبية في إسبانيا

أكد الأرجنتيني خيرمان "مونو" بورغوس، مساعد دييغو سيميوني مدرب أتلتيكو مدريد والذي قرر الرحيل وبدء مسيرة منفردة كمدير فني بنهاية الموسم، أن هدفه هو بدء هذه المرحلة الجديدة بتدريب فريق إسباني، واعتبر أن قيادة ريفر بليت "ستأتي بشكل طبيعي".

وفي مقابلة مع برنامج إل لارجيرو على إذاعة كادينا سير، قال بورغوس: أعتقد أن الخطوات الأولى يجب أن تكون في إسبانيا، لأن لدي رصيدا يمكنني من العمل هنا.

وأضاف: لا شك أن ريفر الأرجنتيني سيأتي بشكل طبيعي، إنه يحظى حاليا بمدرب رائع مثل مارسيلو جاياردو الذي يقدم عملا جيدا جدا، لكنني لست في عجلة من أمري، أعلم أن الخطوات الأولى ستكون في إسبانيا.

ويعلم المدرب الثاني للأتلتي، وهو المنصب الذي يعمل به منذ ثماني سنوات ونصف مع مواطنه دييغو سيميوني، المدرب الأول، أن مشاركة الفريق في دوري أبطال أوروبا، حال تأهل للنهائي، يمكن أن تمتد حتى 23 أغسطس القادم، ما سيعقد خياراته للعثور على فريق جديد.

وقال بورغوس: أريد البقاء لتحقيق الأهداف وإذا فزنا بالبطولة سيكون هذا أفضل بكثير، معربا عن ثقته بوصول أتلتيكو للنهائي، وهو أمر سيتطلب الفوز أولا على لايبزيج الألماني في ربع النهائي ثم على الفائز بين أتالانتا وباريس سان جيرمان، في نصف النهائي.

وردا على سؤاله عن لحظته المفضلة طوال السنوات التي عمل فيها مع سيميوني، اختار الفوز بالدوري 14-2013، حين توج الفريق باللقب في الجولة الأخيرة بعد التعادل 1-1 على ملعب الكامب نو.

وتذكر بورغوس "العناق بيني والتشولو كان رائعا وأخبرته وأخبره كل يوم بأننا سنعانق بعضنا البعض عندما نفوز بالتشامبيونز، سيكون هذا وداعا لائقا، إذا لم نفز لن نتعانق".

(إفي)

بورغوس

«ودية» بين إنكلترا وويلز في ويمبلي

يلتقي منتخبا إنكلترا وويلز في مباراة ودية بملعب ويمبلي في 8 أكتوبر المقبل.

وستكون هذه أول مباراة للمنتخبين منذ نوفمبر 2019.

وبناءً على توصيات الحكومة، ستقام المباراة من دون جمهور، للحد من انتشار فيروس كورونا.

وستكون المباراة واحدة من ثلاث مباريات سيخوضها منتخب إنكلترا بين أكتوبر ونوفمبر المقبل، علما بأن خصمي المباراتين الأخريين لم يتم الإعلان عنهما بعد.

وكانت آخر مباراة حلّ فيها منتخب ويلز ضيفا على "ويمبلي" في 2011، ضمن تصفيات كأس الأمم الأوروبية 2012، حين انتهى اللقاء بفوز إنكلترا 0-1.

(إفي)

دييغو كارلوس على رادار بايرن ميونيخ

أشارت تقارير صحفية ألمانية إلى أن بايرن ميونخ مهتم بضم المدافع دييغو كارلوس من إشبيلية.

وأوضحت صحيفة (كيكر) الألمانية أن اللاعب البرازيلي البالغ من العمر 27 عاما، يربطه بالنادي الأندلسي عقد حتى نهاية موسم 2021.

ويبدو أن النادي البافاري يسعى للحصول على خدمات كارلوس بعدما ضمن صفقة الفرنسي تانجوي نيانزو القادم من باريس سان جرمان، وتعاقد معه حتى 2024.

وحتى الآن، لم يتم حسم مستقبل الدولي السابق جيروم بواتينغ الذي يلعب بين صفوف البايرن منذ 2011 وينتهي عقده الموسم القادم.

(إفي)

دييغو كارلوس

هافيرتز يريد الرحيل عن ليفركوزن

أعرب الألماني الدولي كاي هافيرتز رغبته في الرحيل خلال فترة الانتقالات الصيفية، وترك باير ليفركوزن قبل انطلاق الموسم الجديد من الدوري الألماني لكرة القدم.

وبحسب مجلة "كيكر" أمس، تسعى العديد من الأندية لضم هافيرتز (21 عاما) بما فيها بايرن ميونيخ بطل البوندسليغا، لكن تشلسي الإنكليزي، الذي تعاقد مؤخرا مع مواطنه تيمو فيرنر من لايبزج، يبدو هو الأقرب لضمه.

ولم تحدد "كيكر" مصادرها في التقرير الذي كشف عن رغبة هافيرتز في الانتقال إلى تشلسي.

ويمتد عقد هافيرتز مع ليفركوزن حتى 2022، لكن إخفاق النادي في التأهل لدوري أبطال أوروبا الموسم المقبل زاد من التكهنات المحيطة برحيله.

وتردد أن تشلسي سيكون في حاجة لدفع أكثر من 100 مليون دولار لضم هافيرتز إلى ستامفورد بريدج.

وأنهى ليفركوزن الموسم الماضي من البوندسليغا في المركز الخامس، وخسر أمام بايرن في نهائي الكأس لكنه على أعتاب التأهل لدور الثمانية لبطولة الدوري الأوروبي، التي تقام باقي فعالياتها في ألمانيا، حيث فاز الفريق في ذهاب دور الستة عشر على مضيفه غلاسكو رينغرز الاسكتلندي 1-3.

(د ب أ)

هاميلتون لتعزيز بداية «مرسيدس»... و«فيراري» لتعويض الاخفاقات

التجارب الحرة لجائزة المجر الكبرى تنطلق اليوم

بعد أيام من فوزه البارع في النمسا، يعود البريطاني لويس هاميلتون إلى واحدة من حلباته المفضلة في نهاية الأسبوع، عندما يخوض جائزة المجر الكبرى، المرحلة الثالثة من بطولة العالم لـ"الفورمولا-1".

وتنطلق التجارب الحرة الأولى والثانية اليوم بينما تقام التجارب الحرة الثالثة والتجارب التأهيلية غداً، على أن ينطلق السباق بعد غد.

ويستعدّ هاميلتون لحلبة ضيقة ومتعرّجة في هنغارورينغ الواقعة على بعد 25 كيلومتراً من العاصمة بودابست، وعينه هذا الموسم على لقب سابع في بطولة العالم لمعادلة رقم السائق الأسطوري الألماني مايكل شوماخر، بالإضافة إلى ترسيخ صورته كمقاتل ضد التمييز العنصري.

وبعد تتويجه سبع مرات في المجر، سيعادل سائق مرسيدس بعد غد رقم شوماخر بحال تتويجه للمرة الثامنة في سباق واحد، على غرار ما قام به "البارون" الألماني في حلبة ماني كور الفرنسية بين 1994 و2006.

وقال هاميلتون بعد فوزه في جائزة ستيريا النمسوية الأحد الماضي "عندما أتذكر الأرقام التي حققها مايكل، لا يزال هذا الأمر يذهلني".

تابع "دائماً أحببت المجر. بودابست ومونتريال هما الأفضل بالنسبة لي، لذا أنا متحمس للعودة. هي حلبة يتألق عليها عادة (فريق) ريد بول، لذا لن تكون الأمور سهلة".

فيرشتابن لكسر احتكار «مرسيدس»

في المقابل، يسعى الهولندي الشاب ماكس فيرشتابن إلى قيادة ريد بول لكسر احتكار مرسيدس مطلع الموسم، وسط تتويج الفنلندي فالتيري بوتاس في الجولة الأولى على حلبة ريد بول رينغ في النمسا وهاميلتون في الثانية.

وأقر فيرشتابن الذي حل ثالثاً الأحد الماضي خلف بوتاس، بأن سيارته لم تمتلك السرعة المناسبة للحاق بثنائي مرسيدس، الفريق المهيمن على بطولتي السائقين والفرق منذ عام 2014.

ويعتقد مدير ريد بول كريستيان هورنر أن سيارته قادرة على تقليص الفارق في حلبة هنغارورينغ البطيئة نسبياً.

لكن الهولندي يبدو غير متأكد مما أدلى به مديره، وقال "لا أعرف. لكن بالتأكيد آمل في أن تتحسن الأمور".

«فيراري» لتعويض الإخفاقات

بموازاة سعي ريد بول للحاق بثنائي الفريق الألماني، يبحث فيراري عن لملمة جراحه بعد خروج شارل لوكلير (موناكو) والألماني سيباستيان فيتل من اللفة الأولى للسباق الأخير.

ودامت رحلة فريق "الحصان الجامح" ثلاثة منعطفات فقط على حلبة ريد بول رينغ، قبل اصطدامهما ببعضهما وخروجهما بخفّي حنين.

وحافظ فيتل الذي يخوض موسمه الأخير مع فيراري، وتشير تقارير صحافية إلى احتمال انتقاله لفريق استون مارتن- رايسينغ بوينت الموسم المقبل عندما يحل الإسباني كارلوس ساينز بدلاً منه في السيارة الحمراء، على رباطة جأشه خصوصاً بعد اعتذار لوكلير وتحمله مسؤولية الحادث.

ويتعرض مدير الفريق ماتيا بينوتو لضغوط كبيرة في إيطاليا في ظل البداية المخيبة وخصوصاً بعد إقراره أن فيراري يخسر ثانية في اللفة أمام مرسيدس، مما أحبط مشجعي الفريق ووسائل الإعلام الإيطالية.

وعلى غرار السباقين الأولين، تقام المنافسات دون جماهير في ظل التدابير الصحية المفروضة للوقاية من تفشي فيروس كورونا المستجد.

وتصرّ الحكومة المجرية على بقاء جميع المعنيين لاسيما القادمين من خارج الاتحاد الاوروبي في فنادقهم باستثناء الذهاب إلى الحلبة أو المطار.

هاميلتون سائق مرسيدس

آخر كلام

الجريدة. aljarida
رئيس التحرير خالد هلال المطيري

نقطة

«نبي نغسل وياكم»

فهد البسام

ربما تكون أشهر ثلاثة شعارات انتخابية رُفعت بتاريخ الكويت السياسي هي: الرومانسي "تفاءلوا الكويت مازالت جميلة"، والاستنكاري "الكويت ليست للبيع"، وآخرها الحقير "نبي ناكل وياكم". فأما الرومانسي فإن كان لم يُجدِ والبلد يفوح برائحة السمك النافق فإنه قطعاً لن ينفع الآن والبلد يغرق بالرغوة والفقاقيع من مختلف الأشكال والأحجام والمناصب، ناهيكم أن صاحبه المبجّل قد انتقل مبكراً إلى رحمة الرفيق الأعلى، وتركنا حائرين دون أن يخبرنا عن الحل في حال عدم جدوى التفاؤل في تغيير الطباع والأوضاع؛ فمعالي السيد الحرامي المتنفع ما زال متشائماً من المستقبل، ومستمراً في أعماله الروتينية ليؤمن حياته وحياة سلالته القادمة، والمواطن المسروق متفائل بإمكانية إلقاء القبض عليه ووقف عمليات النهب والاستحواذ، فأصبح التفاؤل في غير أهله ومحله أكثر ضرراً من التشاؤم المنضبط.

وأما قصة أن "الكويت ليست للبيع" فأثبتت الأيام أن نية البيع غير موجودة أصلاً، وبالتالي لم تكن هناك حاجة لرفع مثل هذا الشعار التهويلي غير المدروس، فطالما أن المشروع مربح وبإمكاننا تأجيرها وحلبها واستغلال كل ذرة رمل وثقب معاملة لزيادة الدخل الشخصي؛ فلا داعي للبيع، كما أن البيع لا يعني بالضرورة التفريط بالشيء أو التقليل من قيمته، أو أنه يدل على سوء نية البائع، لا سمح الله، فقد يكون المشتري أفضل حساً وخلقاً وأكثر قدرة من البائع على تقييم المبيع وتقديره وإعطائه حقه واحترامه والمحافظة عليه والنهوض به.

لم يتبقَّ إلا الشعار الشعبوي الوقح الأخير، الذي استطاع الصمود في وجه التحديات والرسوخ في عقول وقلوب كثير من الناس والمسؤولين، مما انعكس سلباً على تصرفاتهم الأخلاقية، وإيجاباً على خططهم الادخارية وأرصدتهم الخارجية، على حساب بقية الشعارات الوطنية والمثالية والإنشائية، والانتخابات على الأبواب؛ ترامب في أميركا وجماعتنا في الكويت والأوراق في الصندوق، فإذا لم يثبت النواب الحاليون وقبلهم حكومة صباح الخالد والجهات الرسمية والقضائية المختلفة جديتهم في معالجة جرائم غسل الأموال، فأقترح على من ينوي الترشح في الانتخابات القادمة تطوير الشعار بما يناسب المرحلة ليكون: "نبي نغسل وياكم"، وفاله المجلس من "أوسخ" أبوابه.

«يا عيب الشوم» الوزيرة نسيت الكمامة

وثقت الكاميرات موقفاً محرجاً تعرضت له وزيرة الصناعة بالحكومة الفرنسية الجديدة أنييس بانييه رانشر، بعد وصولها الثلاثاء الماضي إلى ميدان الكونكورد بباريس لحضور حفل عيد الثورة الفرنسية، إذ نسيت ارتداء الكمامة.

وقال "العربية. نت" أمس، إن الفيديو الذي انتشر بكثرة على مواقع التواصل الاجتماعي، أوضح حالة من الارتباك والهلع قد انتابت الوزيرة الفرنسية عند نزولها من السيارة، وحين اقترب منها آخرون لسؤالها عن السبب أشارت إلى أنها نسيت الكمامة، وحين التفتت لتنادي السائق وجدته قد ترك المكان.

لكن إحدى الموظفات الموجودات في الحفل أنقذت الموقف، وأعطت الوزيرة كمامة أنجتها من ورطة مؤكدة.

بدوره، نشر موقع "bfmtv" الفرنسي، المقطع الذي يوضح موقف الوزيرة البالغة من العمر 46 عاماً.

دراويش

الساحة مُخترَقة

وضّاح
nashmi22@hotmail.com

شاطره "هالأجهزه" تدقّق علينا
هذا شنهو قال أو ذاك اشكتَب
وترصد العصفور لا "غرّد" حنينه
والمواطن لما يشكي من التعب
وتاركه العالم يبيع ويشترينا
وكل رخيصٍ عاث بالديره ولعَب
البلا كله ترى منّا وفينا
وكم نذل في المصلحه يبيع الشعَب!

حل لغز «المومياء الصارخة»

تمكن عالمان مصريان من حل لغز "مومياء المرأة الصارخة"، من الخبيئة الملكية في الدير البحري، حسبما جاء في دراسة نشرت حديثاً بإحدى المجلات العلمية الدولية.

وكشف البحث، الذي أجراه د. زاهي حواس، عالم الآثار المصري الشهير وزير الآثار السابق، ود. سحر سليم، أستاذة الأشعة بجامعة القاهرة والمتخصصة في أشعة الآثار، عن تصلب شديد في شرايين القلب التاجية للأميرة المصرية، أدى إلى موتها فجأة بنوبة قلبية، وقد حفظ التحنيط المصري القديم وضعية جسدها لحظة الوفاة قرابة ثلاثة آلاف عام.

وتشير نتائج التصوير المقطعي المحوسب أن "مومياء المرأة غير المعروفة (إيه)" كانت مصابة بمرض تصلب الشرايين شديد الدرجة، والذي أصاب العديد من شرايين الجسد، مما أدى إلى موتها الفجائي بنوبة قلبية.

وتسبب الموت في ميل الرأس إلى الجانب الأيمن وارتخاء عضلات الفك، مما أدى إلى فتح الفم.

وتشير الدلائل إلى أن المتوفاة ظلت عدة ساعات على هذه الوضعية، قبل أن يتم اكتشاف الجثمان، فأدى التشنج الذي يعقب الموت إلى تيبس العضلات والمفاصل، فلم يتمكن المحنطون من تأمين إغلاق الفم أو وضع الجسد.

انتبهوا... البلاستيك يغزو الخضراوات

كشفت دراسة جديدة أن الجسيمات المنتجة من النفايات البلاستيكية تمتصها جذور النباتات، ويمكن أن تنتهي إلى القمح والخضراوات التي نتناولها.

ودرس فريق من الأكاديمية الصينية للعلوم مدى انتشار اللدائن الدقيقة، التي تنتج من نفايات بلاستيكية، مثل زجاجات المياه.

وعُثر على مصدر التلوث هذا في جميع أنحاء المحيط والأنظمة البيئية المائية الأخرى، وحتى في المأكولات البحرية والملح.

وقال موقع روسيا اليوم، أمس، إن الباحثين وجدوا في دراسة جديدة أن القطع البلاستيكية لوثت نباتات يأكلها البشر بانتظام.

وقال الأستاذ في معهد نانجينغ لعلوم التربة يونغ مينغ لوه، إن البلاستيك يمكن أن يشكل خطراً على الصحة، موضحاً أن معظم اللدائن الدقيقة تنبعث إلى البيئة، وتتراكم بكميات كبيرة من التربة مع الجزيئات الثانوية، التي تنتج عن انحلال البلاستيك.

وتحتوي هذه التربة، بالإضافة إلى مياه الصرف الصحي على مواد بلاستيكية دقيقة صغيرة الحجم تدخل إلى الإمدادات الغذائية كل يوم.

تقنيات حديثة تكشف الثقوب السوداء

حقق علماء يدرسون كيفية تحقيق تشكل الثقوب السوداء الهائلة (SMBH) اختراقا كبيرا باستخدام بعض الأدوات الفنية الحديثة لتكبير مجرة قريبة، كما لم يحدث من قبل.

ولطالما أثارت كيفية تشكل SMBHs حيرة المجتمع العلمي منذ فترة طويلة. وللإجابة عن هذا التساؤل، بحث علماء الفلك والفيزيائيون الفلكيون عن أصغر كتلة SMBH يمكنهم العثور عليها.

ونقل موقع "روسيا اليوم"، عن الدكتور تيم ديفيس، من كلية الفيزياء والفلك بجامعة كارديف في ويلز، قوله: "يبدو أن SMBH في Mirach's Ghost (مجرة شبحية) لها كتلة داخل النطاق الذي تنبأت به نماذج الانهيار المباشر". وبعبارة أخرى، فإن SMBHs هي جبابرة من الكون المبكر.

وفي الواقع، تعد Mirach's Ghost مجرة مجاورة أطلق عليها اسمها لقربها من النجم Mirach، الذي يغذي المجرة بتوهج مذهل.

وأشار ديفيس إلى أن SMBHs تشكلت في الكون المبكر، ولم تنمُ من ثقوب سوداء أصغر.

وثيقة لها تاريخ

باسم اللوغاني
loughanib@hotmail.com
@loughanib

الشيخ مبارك رفض الكتابة للقيصر وأبلغ الروس أنه ليس بحاجة إليهم

تناول تقرير النقيب البريطاني هنري داودينغ، الذي طبع في الهند عام 1903، أيضاً عدة ورقات حول الجانب السياسي للكويت، مبيناً استقلاليتها من خلال الأحداث التي وقعت في الماضي، والتي تناولها مسؤولون بريطانيون زاروا الكويت في أوقات سابقة. يقول داودينغ إن "الحكومة البريطانية لا تقر بادعاء الأتراك بالسيادة على الكويت"، وأشار إلى قول الشيخ مبارك له بأنه "لم يُظهر أياً من حكام الكويت لسلطان تركيا مطلقاً ما يُشعر بذلك (أي تبعية الكويت لتركيا)". ويعلق داودينغ على ذلك بالقول "إن تعاملاته (مبارك) مع بريطانيا العظمى كانت مباشرة، وتعكس تعاملات حاكم مستقل"، وعلى هذا الأساس، طبقاً للتقرير، تعامل البريطانيون وقادة السفن الحربية البريطانية في الخليج بوضوح مع التهديدات التي أتت من الجانب التركي ضد الكويت، بما في ذلك ما حدث من تهديد حقيقي فاشل ضد الشيخ مبارك أغسطس عام 1901. وشرح التقرير تفاصيل دقيقة عن طبيعة هذا التهديد وحيثياته، وكيفية تصرف الشيخ مبارك بهذا الشأن، ولا أرى ضرورة للخوض في هذه التفاصيل في هذا المقال. أيضاً تحدث التقرير عن علاقات الشيخ مبارك بالأمير عبدالعزيز بن سعود، الذي كان يسعى لاستعادة ملك أبيه وأجداده في نجد من يد آل رشيد، وشرح طبيعة العلاقة وتفاصيلها. إضافة إلى كل ذلك، تطرق التقرير أيضاً إلى محاولات روسيا توثيق العلاقات مع الشيخ مبارك، ورفض الشيخ مبارك التعاون معها. يقول داودينغ "في أغسطس 1900 صحفي روسي شهير اسمه اس. ان. سيروميانتنيكوف زار الكويت، ونشر بعد عودته مقالاً عنها. يبدو أنه استقر في الكويت عدة أيام، وأنه التقى الشيخ مبارك أكثر من مرة".

صورة لمنزل الشيخ مبارك وردت في التقرير

وأوضح داودينغ أنه حسب ما أفاد به الشيخ مبارك فإن الصحفي الروسي أبلغه أن روسيا وبريطانيا متفقتان على المحافظة على استقلالية الكويت.

وأضاف نقلاً عن الشيخ مبارك أن الروسي أبلغه أنه "إذا رغب الشيخ مبارك في المساعدة، فإن كل الذي يتوجب عليه هو أن يتقدم بطلب إلى القنصل الروسي في بوشهر"، بل إنه اقترح عليه أن يرسل رسالة إلى القيصر. وأكد داودينغ أن الشيخ مبارك رفض الدعوة للكتابة للقيصر، فيما أبلغ الصحفي الروسي أن الكويت ليست بحاجة للمساعدة الروسية لارتباطها بالصداقة مع بريطانيا. ومن المعلومات الأخرى التي وردت في التقرير حول السعي الروسي للتقرب من الشيخ مبارك ما أورده داودينغ من أن القنصل الروسي في بغداد، والقنصل الروسي في بوشهر قاما بزيارة للكويت خلال عام 1902، لمحاولة كسب تعاون الشيخ مبارك فيما يتعلق بتقديم الحماية للكويت. وهنا أود القول إن ما ورد في التقرير من تفاصيل كثيرة حول تاريخ الكويت السياسي وعلاقاتها بجيرانها لا يعني أن ذلك صحيح، وعلينا أن نأخذ به، ولكني أردت أن أشير إلى بعض هذه التفاصيل التي وجدتها مثيرة وجدلية، وتستحق أن يتناولها الباحثون بالتدقيق والتمحيص. في المقال المقبل سنتحدث عن قوة الكويت العسكرية من خلال ما ورد في التقرير.

وفيات

محمد جاسم غلوم حسين
67 عاماً، شيع، ت: 99744714

نعيمة حمد حمود الخميس أرملة حمد عبدالكريم الخميس
88 عاماً، شيعت، ت: 99064002، 66600676

خديجة علي إبراهيم زوجة علي يوسف أحمد الأنصاري
77 عاماً، شيع، ت: 66920099، 99888911

عبدالله إسماعيل أغا بهبهاني
85 عاماً، شيع، ت: 99607510، 99041961

حسنا برهان عويد العنزي أرملة مروح فرحان حسان العنزي
83 عاماً، شيعت، ت: 94955444، 50000960

غرينيق نخيلان صقر أرملة صالح صقر المطيري
74 عاماً، شيعت، ت: 99855053

يعقوب يوسف عبدالله المطيري
66 عاماً، شيع، ت: 55440015، 99820883

إبراهيم نجم عبدالله
80 عاماً، شيع، ت: 67010777

مواعيد الصلاة

الفجر	03:26
الشروق	04:59
الظهر	11:54
العصر	03:29
المغرب	06:49
العشاء	08:18

الطقس والبحر

العظمى	45
الصغرى	29
أعلى مد	08:20 صباحاً
	10:53 مساءً
أدنى جزر	02:22 صباحاً
	04:20 مساءً

الجريدة. aljarida
www.aljarida.com
يومية سياسية مستقلة

تصدر في الكويت عن شركة الجريدة للصحافة والنشر والتوزيع
الصالحية - شارع فهد السالم - مبنى أسامة
تلفون: 22257036 / 22257037 - فاكس: 22257035 - ص. ب: 29846 صفاة 13159 الكويت
خدمة العملاء: تلفون: 1828111 - فاكس: 22252540

الإعلانات:
شركة الجريدة للصحافة والنشر والتوزيع
تلفون: 1828111 - داخلي: 700 - فاكس: 22252537
البريد الإلكتروني: ads@aljarida.com

الشكاوى والتوزيع:
شركة الجريدة للصحافة والنشر والتوزيع
تلفون: 1828111 - داخلي:731 - فاكس: 22252540