aljarida
الجريدة
www.aljarida.com

الأحد
23 يناير 2022م
20 جمادى الآخرة 1443هـ
العدد 4943 - السنة الخامسة عشرة
20 صفحة
السعر 100 فلس

الكويت تكسر عزلة لبنان الخليجية

16+

زيادة رأسمال «الائتمان» رهن «الدين العام»

كلفتها الإجمالية 1.5 مليار دينار لتمويل 20728 وحدة سكنية

● توجه حكومي نحو تقليص «الاقتراض» لتغطية متطلبات عجز سنتين ماليتين فقط

جراح الناصر

كشفت مصادر مطلعة، أن زيادة رأسمال بنك الائتمان مرتبطة بإقرار قانون الدين العام، لافتة إلى أن الكلفة الإجمالية لهذه الزيادة تبلغ 1.5 مليار دينار بغرض تمويل 20728 وحدة سكنية بواقع 19280 وحدة لمدينة المطلاع، و1448 لمنطقة خيطان.

وأشارت المصادر إلى أن توفير هذا المبلغ يستوجب إقرار «الدين العام» نظراً لاستنفاد سيولة الاحتياطي العام، موضحة أن ارتفاع أسعار النفط خلال الأشهر الماضية لم يترتب عليه التحول إلى مستوى الفائض في الميزانية الذي يُرحَّل إلى الاحتياطي العام.

وأضافت أن العجز المعلن عن الأشهر الـ 9 من السنة المالية الحالية بلغ 682.4 مليون دينار، وبالتالي لا يمكن تمويل الاحتياطي العام إلا بـ «الدين العام» ليتمكن من زيادة رأسمال «الائتمان» لتلبية الطلبات الإسكانية لـ 20728 وحدة، مؤكدة أنه لا يوجد تصور واضح حتى الآن بشأن آلية تمويل الطلبات اللاحقة في المدن الإسكانية التي لم تنجز حتى الآن كمنطقة جنوب صباح الأحمد.

ولفتت إلى توجه حكومي يستهدف تقليص المقترح الخاص بـ «الدين العام» ليغطي متطلبات العجز المتوقع في الميزانية لسنتين ماليتين فقط، بحيث يتراوح بين 4 و5 مليارات دينار، لحين وضع خطة شاملة تعكف على إعدادها وزارة المالية تشمل إصلاحات اقتصادية ومالية متنوعة.

«الشال»: التسويات السياسية قد تمرر «الدين العام» أو «السحب من الأجيال»

10+

استجواب الجابر... بين الدوافع والاصطفافات والتداعيات

العازمي ربط مساءلته له بفرضية تولي وزير الدفاع رئاسة الوزراء مستقبلاً

● محرر الشؤون السياسية

وضع استجواب نائب رئيس مجلس الوزراء وزير الدفاع الشيخ حمد الجابر المقدم من النائب حمدان العازمي أنماطاً جديدة في كيفية التعامل النيابي مع المساءلة البرلمانية ومحتواها، وتقييم مرافعة الطرفين، وصولاً إلى كيفية صنع القرار النهائي في حال قُدم طلب لطرح الثقة في الوزير المستجوَب، وهو ما من شأنه أن يضفي مزيداً من التغير والتحول في أداة الاستجواب مستقبلاً.

واجه النائب حمدان موجة رفض واستنكار مبكرة بعد إعلان عزمه استجواب الوزير الجابر لإعادته تنظيم وفتح باب دخول المرأة الكويتية السلك العسكري، ولم يحظَ بتأييد نيابي واسع، فأدرك أن المحور لن يخدم استجوابه مما دفعه إلى إضافة محاور أخرى لها أبعاد سياسية وتشكل حرجاً برلمانياً في الوقت ذاته: طائرات اليوروفايتر، والإحلال والتكويت، وتجاهل الأسئلة البرلمانية، وعدم التعاون مع الجهات الرقابية.

ولإعادة التوازن إلى الساحة، سعى العازمي، خلال الأيام الأخيرة التي سبقت موعد الاستجواب، لحشد وتجييش الشارع عبر عقد العديد من اللقاءات والندوات عبر مسارين، الأول ديني باستخدام محور المرأة، والآخر سياسي بطرح قضايا المال العام والجهات الرقابية. لم تكن الملفات وليدة عهد الوزير الجابر، غير أن هذا النمط في تفعيل أداة المساءلة أصبح السائد في السنوات الأخيرة، والأكثر شيوعاً.

إقصاء الوزراء من أبناء الأسرة الحاكمة من المشهد السياسي لم يعد حدثاً فريداً أو مستغرباً، فالسنوات الأخيرة 04

sms

أي جريرة ارتكبها حمد الجابر في صفقة «اليوروفايتر» التي مر على زمنها خمس سنوات وتعاقب عليها أربعة وزراء؟ ولماذا يدفع وحده ثمن تلك التركة المتراكمة التي لا ذنب له فيها؟

أما عن دخول المرأة الجيش، فليست بجديدة ولم يكن حمد الجابر هو من ابتدعها، فالكويتية موجودة منذ زمن في الحرس الوطني، وفي «الداخلية»، بل حتى في الخدمات المساندة بالجيش نفسه، كما أن المرأة موجودة في جيوش كثير من دول العالم، كأميركا وأوروبا وحتى في إيران، بل موجودة في جيش السعودية، وفي الإمارات أضحت تقود طائرات الـ F16... فبمن تريدون أن تقارنونا؟ بأفغانستان؟!

سئمنا ولم نعد نطيق تلك المماحكات التي تجرنا عقوداً للخلف بينما غيرنا يحلّق في السماء... أيها النواب ثوبوا إلى رشدكم، وإلا فاصمتوا وفكونا من شركم.

اقتصاد
13

العوضي: مبادرة «الباص وينه» هدفها تشجيع النقل الجماعي بالكويت

اقتصاد

09
هيئة الاستثمار توقف مزاد بيع حصة «عربي» في زيادة رأسمال «مستشفيات الضمان»

محليات

04
دوار طريق 500 بالوفرة... نموذج للمعاناة والإهمال

6 270000 011007

بسم الله الرحمن الرحيم
يا أيتها النفس المطمئنة ارجعي إلى ربك راضية مرضية فادخلي في عبادي وادخلي جنتي
صدق الله العظيم

عائلة العصفور
ينعون
ببالغ الحزن والأسى فقيدتهم الغالية المغفور لها بإذن الله تعالى
مريم عبداللطيف مبارك العصفور
زوجة /إبراهيم عبدالرحمن عمر العصفور
والدة: محمد، أحمد، د. مساعد، بسام، وليد
وقد ووري جثمانها الثرى يوم السبت الموافق 2022/1/22 في مقبرة الصليبيخات
تقبل التعازي
نظراً للظروف الصحية الراهنة يقتصر العزاء على الهاتف أو الرسائل أو الواتساب
للرجال: 66140200 - 94422244 - للنساء: 66700055
إنا لله وإنا إليه راجعون

الفُرص لا تنتظر.
فلماذا تنتظر؟

بورشه مَكان الجديدة، هنا. انطلق بجُرأة.
احجز تجربة القيادة اليوم.

مركز بورشه الكويت
شركة بهبهاني للسيارات
شريك إكسكلوسيف مانوفكتور
هاتف 870 870 1

PORSCHE

4148 إصابة جديدة بـ «كورونا» وحالتا وفاة

«كيمز» يفتح باب تسلم طلبات الالتحاق بالبورد و«الزمالة» للأطباء

عادل سامي

أكدت وزارة الصحة أن جميع اللقاحات المستخدمة في الكويت مطابقة لمواصفات الجودة والسلامة، ويتم التحقق من مطابقتها للمعايير الفنية العالمية وفترات الصلاحية وشروط التخزين المعتمدة قبل الاستخدام.

وشهدت إصابات كورونا خلال الـ 24 ساعة الماضية تراجعاً، لتسجل 4148 إصابة جديدة بفيروس كورونا، ترفع إجمالي الحالات إلى 493 ألفاً و107 حالات.

وأكدت وزارة الصحة، في بيان صحافي، أمس، تسجيل حالتي وفاة جديدة بمرض «كوفيد 19» خلال الـ 24 ساعة الماضية، ترفع إجمالي الوفيات إلى 2485 حالة.

وذكرت أن إجمالي الحالات التي تحتاج إلى رعاية طبية في العناية المركزة بلغ 58 حالة، بينما إجمالي الحالات في أجنحة كوفيد ارتفع ليصل إلى 330 حالة.

وذكرت الوزارة أن نسبة الإصابات الجديدة من المسحات سجلت 15.5 في المئة من نحو 27 ألف مسحة.

وأكدت أن عدد الحالات النشيطة ارتفع ليصل إلى 44 ألفاً و494 حالة، وأن نسبة الشفاء من كورونا بلغت 90.5 في المئة.

من جانب آخر، أعلن معهد الكويت للاختصاصات الطبية "كيمز" فتح باب تسلم طلبات الالتحاق الخاصة بالأطباء من أبناء الكويتيات والخليجيين وغير محددي الجنسية في برامج التدريب "البورد الكويتي" وبرامج الزمالة التخصصية للعام الأكاديمي 2023/2022، اعتبارا من 30 يناير الجاري حتى 9 فبراير المقبل.

وقال المعهد، في بيان صحافي، إن التخصصات المطلوبة في البرامج التدريبية هي التخدير، وطب الكيمياء الحيوية الإكلينيكية، وطب الأيض، وطب الأحياء الإكلينيكية الدقيقة، وطب الطوارئ، وطب العائلة.

وأضاف المعهد أن التخصصات المطلوبة في برامج الزمالة هي أمراض القلب للبالغين، وأمراض الدم الإكلينيكية، وطب الأورام، وأمراض الكلى.

من جهة أخرى، استنكرت الجمعية الطبية بأشد عبارات الإدانة ما يتعرض له الأطباء من إساءات وهجوم عبر حملات هابطة وممنهجة في وسائل التواصل الاجتماعي، نتيجة آرائهم الطبية والعلمية، والتي بلغت حد الإساءات الشخصية والتشكيك بالذمم.

وأكدت الجمعية، في بيان صحافي، أن أطباء الكويت مشهودٌ لهم بالكفاءة والتميز، ولا ينكر جهودهم - خلال جائحة كورونا أو قبلها- إلا مكابر غير منصف.

وأشارت إلى أنها تواصلت مع العديد من الأطباء الذين تعرضوا لحملات الإساءات مؤخراً، مشددة على استعدادها لتوفير الدعم القانوني للمضي قدما في اتخاذ الإجراءات القانونية ضد كل من يسيء للأطباء ولسمعتهم.

السالم: «BA2» أحد متحورات «أوميكرون» وليس جديداً

أكد استشاري الأمراض الباطنية في وزارة الصحة، د. غانم السالم، أن «BA2» هو أحد متحورات «أوميكرون» وليس جديدا.

وقال السالم لـ«الجريدة»: إن «الصورة لاتزال غير واضحة فيما يخص هذا المتحور»، لافتاً إلى أنه لم يثبت إلى الآن أهميته الإكلينيكية، علماً بأن مثل هذه المتحورات تحدث بشكل مستمر في الفيروس.

وأضاف أنه يتم تحديد خطورة المتحور حسب الأعراض التي تظهر على الإنسان، مضيفا أنه حتى هذه اللحظة لا توجد دلائل علمية على أن المتحور «BA2» له آثار إكلينيكية على الإنسان المصاب به. وأكد أن الأمر يحتاج إلى مزيد من البحث والتدقيق، موضحاً أن «BA2» ظهر في بريطانيا والهند والدنمارك، ولافتاً إلى الكشف عن أقل من 500 إصابة به في بريطانيا.

المضف: كوادرنا حققت إنجازات غير مسبوقة

«الائتمان»: صرف 1.3 مليون دينار مكافأة لمتميزي 2021

صلاح المضف متوسطاً موظفي بنك الائتمان

فهد الرمضان

أعلن بنك الائتمان الكويتي صرف مكافأة الأعمال الممتازة لسنة 2021 بإجمالي مبلغ مليون وثلاثمائة الف دينار.

وتقدم نائب رئيس مجلس الإدارة المدير العام للبنك صلاح المضف بالشكر والامتنان للكوادر الوطنية الشابة الطموحة التي أبلت بلاء حسنا، وعملت على قدم وساق وفق استراتيجية البنك، موضحا أنه بجهود الكوكبة الشبابية حقق البنك إنجازات غير مسبوقة، حيث تمكن من المشاركة في اكسبو دبي 2020 لعرض خدماته المتميزة في التحول الرقمي، وأيضا عرض خدمتي القرض العقاري والقرض الاجتماعي الذكي بتقنية الذكاء الاصطناعي.

وذكر المضف أن الكوادر الوطنية عملت بجهود حثيثة متواصلة من أجل كويت اليوم وكويت المستقبل، معربا عن فخره بشباب وشابات الكويت الذين سطروا أعظم معاني العطاء والإخلاص والاجتهاد من أجل رفعة الكويت، متمنيا لهم عاما مليئا بالنجاحات والتوفيق.

«الشؤون» تشدد الرقابة على التوظيف في «التعاونيات»

«وقف المزايا المالية والإدارية المصطنعة وغير المستحقة»

جورج عاطف

تفاعلاً مع خبر "الجريدة" بتاريخ 11 الجاري، بعنوان "التفتيش على العمالة الوطنية يفضح التوظيف الوهمي في التعاونيات"، أكدت مصادر مطلعة أن وزارة الشؤون الاجتماعية، ممثلة في إدارة الرقابة والتفتيش التعاوني، وجّهت مفتشيها بضرورة تشديد الرقابة على عمليات التوظيف عموماً والمتعلقة بالعمالة الوطنية خصوصاً داخل التعاونيات، للتأكد من دوامها الفعلي ووجودها على رأس العمل.

وأوضحت المصادر، أنه من منطلق الحرص على أموال المساهمين وعدم تأثر المراكز المالية للجمعيات التعاونية تعكف الوزارة على رصد أي اختلاف بين الرواتب الشهرية التي يتقاضها عمالة الجمعيات والمسجلة في أذونات عملهم، مؤكدة حرصها على وقف منح المزايا المالية والإدارية المصطنعة وغير المستحقة التي تكبد الجمعيات أعباء مالية إضافية.

وقالت المصادر إن الوزارة ألزمت "التعاونيات" باتباع سياسة التوظيف الرشيد، وقصره على الحدود اللازمة لأداء الجمعية وفقا لاحتياجاتها الفعلية، شريطة ألا تتجاوز نسبة الرواتب، في الوظائف التنفيذية والاشرافية، إلى المبيعات الـ 7 في المئة، وفقاً لآخر تقرير مالي دون احتساب فترات المبيعات الاستثنائية، محدداً الاجراءات التي يجب اتباعها عند رغبة الجمعية في التوظيف.

ولفتت إلى أن الأولوية للمواطنين، ثم أبناء الكويتيات، ثم غير محددي الجنسية (البدون)، يليهم مواطنو دول مجلس التعاون، ثم مواطنو الدول العربية، ثم الجنسيات الأخرى، مبينة أن مدة التعاقد سنة واحدة قابلة للتجديد، ولا يجوز تسليم الموظف العمل قبل تصديق العقد من الوزارة.

وعلى صعيد العمالة الوطنية، أكدت المصادر، استمرار حملات التفتيش الموسعة التي أطلقتها الهيئة العامة للقوى العاملة، ممثلة في قطاع القوى العاملة الوطنية، على "التعاونيات" لمحاربة عمليات التوظيف الوهمي للعمالة الوطنية التي تتم بهدف الحصول على دعم مالي غير مستحق، ورغبة من بعض الجمعيات باستيفاء نسب العمالة بطرق ملتوية وغير حقيقية، لافتة إلى أن فرق التفتيش التابعة للهيئة وضعت خطة عمل لزيارة نحو 70 تعاونية موزعة على مناطق البلاد كافة للتأكد من وجود هذه العمالة بمقار عملها.

«النزاهة»: الجابر يستكمل مسيرة ناصر الصباح في مكافحة الفساد

- الجمعية أبدت اطمئنانها حيال إجراءاته الإصلاحية لاسيما بصفقة «اليوروفايتر»
- «الدفاع» في عهده الأكثر إنجازاً بين جميع الوزارات في تسوية أرصدة العُهد

محمد الشرهان

أكدت جمعية النزاهة الوطنية، اطمئنانها حيال جميع الإجراءات الإصلاحية وجهود مكافحة الفساد التي اتخذها نائب رئيس مجلس الوزراء وزير الدفاع الشيخ حمد الجابر، لاسيما فيما يتعلق بصفقة اليوروفايتر والملاحظات السابقة لديوان المحاسبة التي أحيلت جميعها الى النيابة العامة وهيئة مكافحة الفساد منذ تولي وزير الدفاع المسؤولية.

واعتبرت الجمعية، في بيان أمس، أن الإجراءات الحازمة التي اتخذتها وزارة الدفاع بقيادة الوزير الجابر تؤكد المضي قُدما على نهج وزير الدفاع الأسبق المغفور له الشيخ ناصر صباح الأحمد، واستكمالا لجهوده في الملفات التي تعامل معها، داعية الجميع وخاصة السلطة التشريعية إلى دعم تلك الإجراءات الإصلاحية، ودعم جهود مكافحة الفساد التي تقوم بها وزارة الدفاع.

وقالت إنها تابعت الاستجواب المقدّم للوزير الجابر، وراجعت كل الردود على نقاط الاستجواب المتعلقة بالنزاهة ومكافحة الفساد وما تضمن من كشف لجهوده في تعزيز النزاهة والمساءلة التي جمعيها محل ارتياح وتقدير من المجتمع المدني.

وأشارت إلى أهم الاجراءات الإصلاحية التي اتخذها الجابر، وتتمثل في تصديه لجميع ملاحظات ديوان المحاسبة السابقة، مع إحالة بعض الملاحظات للتحقيق، ومتابعته نتائج لجنة التحقيق بشأن صفقة اليوروفايتر، التي أحيلت إلى النيابة العامة في 21 يناير 2020، إضافة إلى إلحاق الوزير كتابا للنيابة العامة حول نتائج لجنة التحقيق بشأن صفقة اليوروفايتر في 16 يونيو 2021، وكذلك إحالته التقرير النهائي للجنة التحقيق بشأن صفقة اليوروفايتر، والذي يتضمن جميع الشبهات إلى هيئة مكافحة الفساد، كما أصدر كتابا آخر لهيئة مكافحة الفساد للمتابعة بتاريخ 2 سبتمبر 2021.

«الدفاع» الأكثر إنجازاً

وأشارت إلى تشكيل الجابر فرق عمل وزارية لتسوية أرصدة العُهد والأمانات بالوزارة، كما تمت تسوية مستحقات الشركات المتعاقدة مع الوزارة خلال أشهر محدودة، مؤكدة أن وزارة الدفاع في عهده الأكثر إنجازا من بين جميع الوزارات في تسوية أرصدة العهد، كما يعتبر حساب العهد الآن هو الأقل في تاريخ الوزارة.

ولفتت إلى تنازل وزارة الدفاع عن أراض لوزارات أخرى، بما يحقق المصلحة العامة في الانتفاع من هذه الأراضي، وخاصة قرارها بالموافقة على التنازل عن أرض المعسكر في منطقة سعد العبدالله لمصلحة المؤسسة العامة للرعاية السكنية، وهو ما يمثّل مبادرة مقدّرة منها لمصلحة المواطنين أصحاب الطلبات الإسكانية.

وأكدت الجمعية، في ختام بيانها، دعمها لجميع الإجراءات التي اتخذها الجابر، مطالبة هيئة مكافحة الفساد بسرعة استكمال تحقيقاتها في الملفات التي قدّمها لها الوزير، وإحالة مَن تثبت عليه الإدانة الى النيابة العامة.

«التربية»: 88% نسبة نجاح طلبة الثاني عشر بالأدبي و81% بالعلمي

91% نسبة التعليم الديني... وطلبة العلمي يختتمون اختباراتهم اليوم بالكيمياء

فهد الرمضان

بينما ينتهي طلبة الصف الثاني عشر بالقسم العلمي من اختباراتهم للفترة الدراسية الأولى اليوم بأدائهم لاختبار مادة الكيمياء، يؤدي طلبة الأدبي اليوم اختباراتهم في مادة التاريخ المعاصر ويختتمون غدا بمادة الإحصاء ليسدل الستار على اختبارات الفصل الدراسي الأول للعام الحالي الذي طبق فيه للمرة الأولى نظام المجموعتين للدوام بالتناوب بين الطلبة.

وفي هذا السياق، كشفت آخر احصائية للكنترول المركزي للاختبارات حصلت "الجريدة" على نسخة منها، أن نسب النجاح لطلاب القسم الأدبي في المواد التي تم الانتهاء من تصحيحها بلغت 88.42% في حين بلغت النسبة للتعليم الديني للمواد الـ 7 التي تم الانتهاء منها 91.93%، وبلغت نسبة القسم العلمي في 5 مواد 81.65%. وأوضحت الاحصائية أن نسبة نجاح طلبة العلمي بمادة الرياضيات بلغت 65.79%، في حين كانت باللغة العربية 92%، وفي الفيزياء 79.7%، والاحياء 77.3%، وكانت في مادة التربية الاسلامية 93.44%.

وأشارت إلى أن نسبة النجاح بلغت 92.50% في مادة التربية الاسلامية للقسم الأدبي، بواقع 17817 طالبا ناجحا و3371 راسبا، في حين كانت نسبة نجاح الطلبة بمادة اللغة الاجنبية بالتعليم الديني 79.95% بواقع 1061 ناجحا و344 راسبا.

وأوضحت أن نسبة النجاح في مادة اللغة الفرنسية للقسم الأدبي والتعليم الديني بلغت 84.52% بواقع 16688 ناجحا مقابل 4502 راسب، حيث تقدم للاختبار 19745 طالبا، لافتة إلى أن نسبة النجاح في اللغة العربية للقسم الأدبي بلغت 89.76% بواقع 17451 ناجحا و3739 راسبا من أصل 19441 متقدما، مشيرة إلى أن نسبة النجاح في مادة قضايا البيئة بلغت 86.90% في حين بلغت 96.83% بمادة الحديث الشريف، و97.33% في مادة التعبير والقراءة.

وكانت نسبة النجاح 95.65% في مادة التفسير، و83.60% في النحو والصرف، وفي مادة الأدب والنصوص بلغت 96.87%، بينما بلغت نسبة النجاح 93.28% في مادة الفقه التحريري.

نسب النجاح للصف الـ 12 بالفترة الدراسية الأولى لعام 2022/2021

	الغياب	الناجحون	الراسبون	النسبة المئوية
القسم الأدبي				
الإسلامية	1927	17817	3371	%92.50
الفرنسية	1445	16688	4502	%84.52
العربية	1749	17451	3739	%89.76
قضايا البيئة	1855	16802	4388	%86.90
المجموع	6976	68758	16000	%88.42
التعليم الديني				
اللغة الأجنبية	78	1061	344	%79.95
الفقه التحريري	96	1221	184	%93.28
الأدب والنصوص	95	1269	136	%96.87
النحو والصرف	76	1111	294	%83.60
التفسير	71	1276	129	%95.65
التعبير والقراءة	94	1276	129	%97.33
الحديث الشريف	79	1284	121	%96.83
المجموع	589	8498	1337	%91.93
القسم العلمي				
الرياضيات	%65.79			
العربية	%92			
الفيزياء	%79.7			
الأحياء	%77.3			
الإسلامية	%93.44			
المجموع	%81.65			

«المعلمين»: استقالة المضف جاءت في ظروف صعبة

أعربت جمعية المعلمين عن أسفها واستغرابها للاستقالة التي تقدم بها وزير التربية وزير التعليم العالي والبحث العلمي د. علي المضف، مشيرة إلى أن هذه الاستقالة، وبغض النظر عن دوافعها وأسبابها، شكلت صدمة للميدان التربوي بشكل عام، الذي تنفس الصعداء بثبات حالة الاستقرار بعد التجديد للوزير ضمن الحكومة الجديدة في ديسمبر الماضي، والنأي بالوزارة من الدخول في رهانات جديدة على مستوى قيادة دفتها في ظل الظروف التي تمر بها.

وأضافت الجمعية، في بيان، أن ما يهمها بالدرجة الأولى الواقع التربوي والحاجة الماسة لضمان الاستقرار فيه، مؤكدة أن توقيت استقالة المضف جاء في ظل ظروف صعبة جدا مع قرب انتهاء الفصل الدراسي الأول، والحاجة الماسة لتهيئة كل مستلزمات وخطط الاستعداد للفصل الدراسي الثاني ضمن خطة العودة الآمنة، مع بروز تحد كبير لمواجهة التزايد الكبير والقياسي في انتشار "كورونا"، إلى جانب الحاجة الماسة لحسم العديد من القضايا والمسائل المهمة والعالقة.

الجزاف لـ الجريدة: تطوير المقاصف المدرسية في فبراير

عادل سامي

نوال الجزاف

كشفت اختصاصية التغذية ومراقبة إدارة التوعية وتعزيز صحة تغذية المجتمع في الهيئة العامة للغذاء والتغذية نوال الجزاف عن تدشين وإطلاق المشروع الوطني لتطوير المقاصف المدرسية في كافة المدارس الحكومية والخاصة في الكويت بشهر فبراير المقبل، وتحديدا في الفصل الدراسي الثاني.

وقالت الجزاف لـ "الجريدة" إن ذلك مرهون بالوضع الصحي، بحيث يتم تطبيق المشروع في ذلك الوقت في حال كان الوضع الصحي آمنا، مشيرة إلى أنه سيتم تأجيل تطبيق المشروع ليكون في شهر سبتمبر المقبل في حال كان الوضع الصحي لا يسمح بتطبيق المشروع في فبراير.

وأكدت أن هناك تعاونا بين الهيئة العامة للغذاء والتغذية ووزارتي التربية والصحة لإطلاق المشروع موضحة أن هيئة الغذاء بالتنسيق والتعاون مع وزارة التربية بدأت استقبال الشركات المعنية والراغبة في طرح منتجاتها الغذائية.

وأشارت إلى أن استقبال الشركات كان خلال الفترة من 14 نوفمبر حتى 31 ديسمبر الماضي، وأعقبها مرحلة فرز واعتماد الشركات من قبل الهيئة . وذكرت الجزاف أنه في حال خالفت المدرسة أو مديرها شروط اللائحة يتم مخالفته بمبلغ يتراوح بين 500 و1000 دينار.

دوار طريق 500 بالوفرة... نموذج للمعاناة والإهمال

● تطاير حصى وحفر... وشكاوى متكررة دون استجابة «الأشغال»

● حوادث مميتة وقطاع الصيانة بالوزارة يتذرع بعدم وجود عقود

برك مياه مستمرة على دوار طريق 500 وفي الإطار حفر وتطاير حصى

تستمر المعاناة اليومية من تطاير الحصى والحفر في الكثير من الطرق، ويمثل دوار طريق 500 بمنطقة الوفرة والقريب من محطة مياه «ضخ الوفرة» النموذج الأبرز لتلك الترديات، التي باتت تشكّل «أزمة حقيقية» تهدد سلامة المواطنين وممتلكاتهم.

وقد تحول دوار طريق 500 إلى فخ للعابرين، وبات يتسبب يومياً في الكثير من الحوادث التي تقع بسبب إهمال صيانة الدوار من قبل قطاع الصيانة في وزارة الأشغال. ورغم تقديم شكاوى رسمية للوزارة منذ أشهر، بسبب الحفر والحصى وسوء حالة الدوار، فإن قطاع الصيانة في «الأشغال» لم يتحرك ولم يعر الموضوع أي اهتمام.

المقيمون في المنطقة ممن يسلكون الدوار بشكل يومي عبَّروا عن استيائهم الكبير من الحفر العميقة والكبيرة، والتي تؤدي إلى أعطال في السيارات أو حوادث مميتة في بعض الأحيان، ورغم تلك المعاناة، فإن «الأشغال» دائما ما تتذرع بأنه لا توجد عقود صيانة للمنطقة.

«الجريدة» التي استطلعت الوضع الكارثي للدوار نقلت عن القسم الأكبر من العابرين للطريق عدة تساؤلات، مفادها: إلى أي مدى تظل أرواح الناس رخيصة في أعين وزارة الأشغال، في ظل أزمة الطرق التي أضرت بممتلكات المواطنين، وأفقدت الكثير منهم أرواحهم، وكان آخرها حادث المنهول الطائر؟

محافظ العاصمة: إخلاء 220 عقاراً لسكن العزاب

توجيه 321 إنذاراً ومُلاك 38 عقاراً أبدوا رغبتهم في هدمها

كشف محافظ العاصمة الشيخ طلال الخالد، عن آخر إحصائية تتعلق بإزالة مخالفات البناء وإخلائها من مستغليها، لاسيما التي تتكدس بها العمالة المخالفة من العزاب الوافدين، حيث بيَّن أن الحملات الأخيرة أسفرت عن إخلاء 220 عقاراً من سكن العزاب كلي وجزئي من بين 321 إنذارا لمُلاكها، مع وجود 38 عقاراً أبدى مُلاكها رغبتهم في هدمها منذ انطلاق الحملات.

وقال الخالد، خلال زيارته الميدانية إلى منطقة بنيد القار، إن هذه الجهود الكبيرة تمت منذ بداية الحملات على مختلف مناطق المحافظة، بالتعاون مع بلدية الكويت ممثلة بفريق طوارئ بلدية العاصمة وعلى رأسهم رئيس الفريق زيد العنزي، إضافة إلى دور فريق الضبطية القضائية في وزارة الكهرباء والماء والطاقة المتجددة بقيادة نائب رئيس فريق الضبطية القضائية م. أحمد الشمري.

وأضاف: «نسير في خطين متوازيين؛ الأول هو إزالة المخالفات والتعديات من مختلف مناطق المحافظة، والآخر نسعى إلى تجميل العاصمة».

بلاغات وشكاوى

وبيَّن أن المحافظة مستمرة في إخلاء العقارات المخالفة وسكن العزاب بعد إنذارهم بمتابعة بلاغات وشكاوى المواطنين، وحريصة على التنسيق مع جميع الجهات للقضاء على ظاهرة سكن العزاب في السكن الخاص والنموذجي، ومتابعة وضع العقارات المتهالكة، والتأكد من سلامتها إنشائياً، وإزالة التجاوزات ومخالفات البناء، إضافة إلى إزالة أعمال الاستغلال المخالفة للوائح والأنظمة المعمول بها، بالتعاون والتواصل الدائم مع الأجهزة الرقابية وفريق عمل المحافظة.

جانب من جولة المحافظ

ووجَّه الخالد الشكر إلى فريق طوارئ بلدية العاصمة وفريق الضبطية القضائية في وزارة الكهرباء، على الجهود التي بذلوها خلال فترة الحملات في سبيل فرض هيبة القانون وراحة المواطنين وسلامتهم.

قراءة في دوافع استجواب...

شهدت استجوابات مكثفة للشيوخ، ولم يكن حمد الجابر استثناءً، فقد ربط النائب خلال مرافعته، وفي أكثر من مناسبة، بين استجوابه وفرضية تولي الجابر منصب رئاسة الوزراء مستقبلاً، وهذا التصريح بالقول شكّل تحولاً مهماً في قراءة دوافع الاستجواب، ونمطاً جديداً لتفعيل أداة المساءلة.

ركزت مرافعة المستجوب في معظم الوقت المتاح لها على قضية المرأة والسلك العسكري، وشكّكت في سلوك منتسبي الجيش من الرجال وطعنت بهم، إذ سلّط النائب الضوء كثيراً على حالات التحرش الجنسي، لا في الكويت بل بدول أخرى، ومرت المرافعة مروراً سريعاً على بقية المحاور، فالأصل يكمن في المحور الأول الذي ولد الاستجواب وكان سبباً للمواجهة، أما البقية فمجرد ألغام زرعها النائب في قاعة عبدالله السالم أمام زملائه النواب.

نجحت استراتيجية النائب حمدان في جر كتلة الخمسة النيابية. جوهر والمضُفين والملا والساير. إلى ملعبه وإحراجها بالمحاور المضافة، فكانت أول من أعلن تأييد طلب طرح الثقة «لعدم رد الوزير على المحاور الأربعة»، لا عن قناعة، بل للمحافظة على صورة المعارضة التي ترتديها أمام الشارع، يضاف إلى ما سبق، نية بعض أعضائها استجواب رئيس الوزراء، وهو ما يجعلها تبحث عن دعم الآخرين، المستجوِب ومن يسانده، فضلاً عن أن تجربتها في الحوار الوطني وفشلها، وتوزير أحد أعضائها، شكلا عوامل استفزاز لهم، أي إنها قيمت الاستجواب بما يحفظ وضعها السياسي لا بناء على ردود الوزير.

موقف نواب الحركة الدستورية الإسلامية شكل نمطاً جديداً في التعامل النيابي مع الاستجوابات، فبحسب المعلومات المتوفرة، فإن الصقور بقيادة د. عبدالعزيز الصقعبي تبنوا موقفاً مؤيداً لطرح الثقة، غير أن الحمائم نجحوا في خطف القرار لمصلحة التريث والمساومة، وشكل إخراج الموقف مرحلة جديدة في التعاطي مع الاستجوابات، إذ وضع نواب «حدس» شرطاً مرتبطاً بحل القضية الإسكانية في استجواب وزير الدفاع دون التعليق على المحاور ومرافعة الطرفين! وهذا من شأنه أن يطرح التساؤل: هل ستتعامل الحركة مع بقية الوزراء بذات الآلية في الاستجوابات القادمة؟ وهل من الممكن انتقال العدوى إلى بقية النواب؟

كتلة التسعة، وهي الأشد معارضة في المجلس للحكومة والرئيسين، جاء موقفها من طرح الثقة متناسقاً مع مواقف أغلب أعضائها المعارضة للحكومة، إلا أنها لم تواجه اختباراً حقيقياً، فأي استجواب موجه لأحد أبناء الأسرة لا يعد امتحاناً، فهم الحلقة الأضعف في اللعبة السياسية البرلمانية، وبقراءة استجوابات المجلس السابق، فإن أعضاءها لا يمانعون الوقوف مع وزراء بحسب نوعية الارتباط، إذ سبق لهم أن وقفوا مع وزير المالية الأسبق براك الشيتان، ووزير الإعلام الأسبق محمد الجبري، فهل ستكون معارضتهم دائمة أم انتقائية؟ وهذا السلوك يمثل نوعاً آخر من أنماط الانتقائية في المساءلة البرلمانية.

استجوابات اليوم اختلفت عن الأمس، فالبعد السياسي والأثر الإعلامي الشعبوي أصبحا المسيطرين على القرار والموقف، لا تقييم أداء الوزير المستجوَب أو محاور النائب، ومع كل استجواب تُختلق سوابق سواء من جانب الحكومة أو البرلمان، وترسخ قواعد مخالفة للدستور أو اللائحة، وتُشكَّل أنماطٌ سياسية جديدة خارجة عن المألوف، آخرُها المساومة على الموقف من طرح الثقة من خلال التصويت على قانون مرتبط بالقضية الإسكانية لا الحكم على الاستجواب، لتصبح رقبة وزير الدفاع بيد وزيرَي المالية والإسكان لا النواب!

ترحيب بإدانة مجلس الأمن الاعتداءات الحوثية

أعربت وزارة الخارجية، في بيان لها، عن ترحيب الكويت بالبيان الصادر عن مجلس الأمن بالإجماع، والذي أدان فيه هجمات ميليشيا الحوثي الإرهابية على منشآت في دولة الإمارات الشقيقة.

وأوضحت الوزارة، أن صدور هذا البيان يؤكد خطورة سلوك ميليشيا الحوثي المهدد للأمن والسلم، واهتمام مجلس الأمن بهذه القضية، ومتابعته لها.

ودعت المجلس إلى مضاعفة جهوده للضغط على ميليشيا الحوثي للاستجابة إلى دعوات وقف إطلاق النار والتفاعل الإيجابي مع جهود الأمم المتحدة ومبعوثها إلى اليمن بما يمهد لاستئناف المشاورات السياسية بين الأطراف اليمنية، وصولا إلى الحل السياسي المنشود وفق المرجعيات الثلاث المتفق عليها؛ المبادرة الخليجية وآلياتها التنفيذية، ومخرجات الحوار الوطني، وقرار مجلس الأمن رقم 2216.

وأكدت الوزارة، في ختام بيانها، دعم الكويت لكل الجهود التي يبذلها المجتمع الدولي للوصول إلى هذا الحل.

وزارة العدل

إعلان عن بيع عقارات بالمزاد العلني

تعلن إدارة الكتاب بالمحكمة الكلية عن بيع العقارات الموصوفة فيما يلي بالمزاد العلني وذلك يوم الإثنين الموافق ٢٠٢٢/٢/١٤م - قاعة ٤٨ - بالدور الثاني بقصر العدل الساعة التاسعة صباحاً وذلك تنفيذاً لحكم المحكمة الصادر في الدعاوي أرقام ٨٥، ٨٦، ٢٠٢٠/٨٧ بيوع/١

أولاً: في القضية رقم : ٢٠٢٠/٨٥ بيوع / ١
المرفوعة من: خلود يعقوب يوسف أحمد النصر الله
ضـــد: ١- عثمان يعقوب يوسف النصرالله ٢ - فضه إبراهيم محمد النصرالله
٣ - أنور يعقوب يوسف النصرالله ٤ - إبراهيم يعقوب يوسف النصرالله
٥ - غادة نبيل أحمد النقيب ٦ - فهد نصر يعقوب النصرالله
٧ - ريم نصر يعقوب النصرالله ٨ - فيصل نصر يعقوب النصرالله

ثانياً : في القضية رقم : ٢٠٢٠/٨٦ بيوع / ١
المرفوعة من: خلود يعقوب يوسف محمد النصر الله عن نفسه وبصفتها مديرة شركة / أولاد يوسف النصر الله
ضـــد: ١- عثمان يعقوب يوسف النصر الله ٢ - فضه ابراهيم محمد النصر الله
٣ - أنور يعقوب يوسف النصر الله ٤ - ابراهيم يعقوب يوسف محمد النصر الله
٥- غادة نبيل احمد النقيب ٦ - فهد نصر يعقوب النصر الله
٧ - ريم نصر يعقوب النصر الله ٨ - فيصل نصر يعقوب النصر الله

ثالثاً : في القضية رقم : ٢٠٢٠/٨٧ بيوع / ١
المرفوعة من : خلود يعقوب يوسف محمد النصر الله
ضـــد: ١- عثمان يعقوب يوسف النصر الله ٢ - فضه إبراهيم محمد النصرالله
٣ - أنور يعقوب يوسف النصر الله ٤- إبراهيم يعقوب يوسف محمد النصرالله
٥- غادة نبيل احمد النقيب ٦ - فهد نصر يعقوب النصرالله
٧ - ريم نصر يعقوب النصر الله ٨ - فيصل نصر يعقوب النصرالله

أولاً: أوصاف العقارات : (وفقاً لشهادة الأوصاف المرفقة)

حصة قدرها ١٣،٢٧٨٣٩٪ مشاعاً في عقار الوثيقة رقم ٢٠١٢/١٣٣٤٧ الكائن بمنطقة الجابرية - قسيمة رقم ١٩٦ - قطعة رقم ١٠ - من المخطط رقم م/ ٣٣٨٣١ ومساحته الاجمالية ١٠٠٠ م٢ وذلك بالمزاد العلني بثمن اساسي مقداره ٩٩٥٨٧،٩٢٥ الف د.ك للحصة المعروضة للبيع.
ووفقا لما ورد بشهادة الاوصاف : فالعقار سكن خاص مكون من سرداب وارضي واول وثاني وملحق، ووفقاً لما ورد بمعاينة الخبير بالتقرير المرفق، قمنا بجلسة ٢٠٢١/٢/١ بالانتقال الى عين النزاع الواقعة بمنطقة الجابرية قطعة ١٠ - شارع ٥ - قسيمة ١٩٦ - منزل ١١
- عقار النزاع عبارة عن بيت سكن خاص يقع على شارعين بطن وظهر ويحده جارين من اليمين واليسار وله مدخلين.
- عقار النزاع مكسو من الخارج بالحجر الاردني والواجهة ٢٠م×٥٠م والتكييف وحدات بالسرداب ومركزي في باقي الأدوار.
- يحتوي عقار النزاع على مصعد ودرج يصل من السرداب الى السطح.
عقار النزاع مكون من سرداب وارضي واول وثاني وسطح وحوش به ملحق وبالتفصيل الاتي:
السرداب: مكون من صالة و ٣ مخازن مستغل من قبل (حمد) ابن الوريث (انور) (غير مختم بالدعوى)
الدور الأرضي : عبارة عن دور كامل مفصول بتكون من صالة وحمام و ومغسلة ومطبخ ومخزن تابع له وغرفة وموزع يؤدي لممر به غرفة ماستر وغرفتين وحمام بينهم وتبين للخبره بأن الدور الارضي غير منتفع به .
الدور الأول : مطابق للدور الارضي ومستغل من قبل (حمد) إبن الوريث (أنور) (غير مختصم بالدعوى)
الدور الثاني : مطابق للدور الارضي ومستغل من قبل المدعى عليهم الثاني والثالث والرابع والخامس
الحوش : خالي ولا يحتوي على شيء
حصة قدرها ١٣،٢٧٨٣٩٪ مشاعاً في عقار الوثيقة رقم ٢٠١٩/٩٥٧٦ الكائن بمنطقة ضاحية عبدالله السالم - قسيمة رقم ٥ قطعة رقم ٤ - من المخطط رقم م / ٢٥٧١٥ - ومساحته الاجمالية ١٠٠٠ م٢ وذلك بالمزاد العلني بثمن اساسي مقداره ٢٦٥٥٦٧،٨٠٠ الف دينار كويتي للحصة المعروضة للبيع .
ووفقاً لما ورد بشهادة الاوصاف فالعقار سكن خاص ممكون من سرداب وارضي واول وثاني وسطح وملحقات بساحة الارضية
ووفقاً لما ورد بمعاينة الخبير بالتقرير المرفق
عين النزاع الواقعة بمنطقة ضاحية عبدالله السالم - قطعة ٤ - شارع صنعاء - قسيمة ٥ - منزل ٥٢
- عقار النزاع عبارة عن بيت سكن خاص يقع على زاوية (٣ شوارع) وهم شارع صنعاء وشارع الرياض وشارع رقم (٤٠) ويحده جار واحد وله مدخلين
- عقار النزاع مكسو من الخارج بالرخام والتكييف مركزي
- يحتوي عقار النزاع على مصعد ودرج يصل من الدور الارضي الى الدور الاول والثاني ودرج ثاني يصل من السرداب الى الارضي
عقار النزاع مكون من سرداب وارضي واول وثاني وحوش به ملحق ودوانية وبالتفصيل الاتي :
- السرداب : مكون من صالة ومطبخ ومخزنين
- الدور الارضي : مكون من ٤ صالات ومطبخ وحمام وغرفة وغرفة اخرى للخادمة
- الدور الاول : مكون من ٦ غرف وصالة و ٣ حمامات ومطبخ
- الدور الثاني : مكون من ٦ غرف وصالة و٣ حمامات ومطبخ
- الحوش : به دوانية وحمام تابع لها وملحق به غرفة ومطبخ وحمام

ثانياً: شروط المزاد

أولاً: يبدأ المزاد بالثمن الأساسي المبين قرين حصة العقارين، ويشترط للمشاركة في المزاد سداد خمس ذلك الثمن على الأقل بموجب شيك مصدق من البنك المسحوب عليه أو بموجب خطاب ضمان من احد البنوك لصالح إدارة التنفيذ بوزارة العدل.
ثانياً: يجب على من يعتمد القاضي عطاءه أن يودع حال انعقاد جلسة البيع كامل الثمن الذي اعتمد والمصروفات ورسوم التسجيل.
ثالثاً: فإن لم يودع من اعتمد عطاءه الثمن كاملا وجب عليه إيداع خمس الثمن على الأقل وإلا أعيدت المزايدة على ذمته في نفس الجلسة على أساس الثمن الذي كان قد رسا به البيع.
رابعاً: إذا أودع المزايد الثمن في الجلسة التالية حكم برسو المزاد عليه إلا إذا تقدم في هذا الجلسة من يقبل الشراء مع زيادة العشر مصحوباً بإيداع كامل ثمن المزاد ففي هذه الحالة تعاد المزايدة في نفس الجلسة على أساس هذا الثمن.
خامساً: إذا لم يقم المزايد الأول بإيداع الثمن كاملا في الجلسة التالية ولم يتقدم احد للزيادة بالعشر تعاد المزايدة فوراً على ذمته على أساس الثمن الذي كان قد رسا به عليه في الجلسة السابقة ولا يعتد في هذه الجلسة بأي عطاء غير مصحوب بإيداع كامل قيمته. ويلزم المزايد المتخلف بما ينقص من ثمن العقار.
سادساً: يتحمل الراسي عليه المزاد في جميع الحالات رسوم نقل وتسجيل الملكية ومصروفات إجراءات التنفيذ ومقدارها ٢٠٠د.ك وأتعاب المحاماة والخبرة ومصاريف الإعلان والنشر عن البيع في الصحف اليومية.
سابعاً: ينشر هذا الإعلان تطبيقاً للقانون وبطلب المباشرين لإجراءات البيع وعلى مسئوليتهم دون أن تتحمل إدارة الكتاب بالمحكمة الكلية أية مسئولية.
ثامناً: يقر الراسي عليه المزاد أنه عاين العقار معاينة نافية للجهالة.

تنبيه
- ينشر هذا الاعلان عن البيع بالجريدة الرسمية طبقاً للمادة ٢٦٦ من قانون المرافعات.
- حكم رسو المزاد قابل للإستئناف خلال سبعة أيام من تاريخ النطق بالحكم طبقاً للمادة ٢٧٧ من قانون المرافعات.
- تنص الفقرة الاخيرة من المادة ٢٧٦ من قانون المرافعات أنه "إذا كان من نزعت ملكيته ساكناً في العقار بقي فيه كمستأجر بقوة القانون ويلتزم الراسي عليه المزاد بتحرير عقد إيجار لصالحه بأجرة المثل".

ملحوظة هامة:
يحظر على جميع الشركات والمؤسسات الفردية المشاركة في المزاد على القسائم أو البيوت المخصصة لأغراض السكن الخاص عملاً بأحكام المادة ٢٣٠ من قانون الشركات التجارية المضافة بالقانون رقم ٩ لسنة ٢٠٠٨

المستشار/ رئيس المحكمة الكلية

إعلان

تقدم السادة شركة/ الزاحم وملهوترا للتجارة العامة
بطلب قيد الوكالة إلى إدارة السجل التجاري الذي تعتمده الوزارة
حيث يتم تسجيل الوكالة برقم قيد 2021/0001560
شركة : بفرلي هيلز بولو كلوب
الجنسية : الإمارات العربية.
ونشاط الوكالة عبارة عن: منتجات العطور ومزيلات العرق تحت
الاسم التجاري بفرلي هيلز بولو كلوب
على أن تكون المدة من: 2021/08/09 إلى 2024/07/31.

إعلان

تقدم السادة
شركة محمد ناصر الهاجري وأولاده
بطلب قيد الوكالة إلى إدارة السجل التجاري الذي تعتمده الوزارة
حيث تم تسجيل الوكالة رقم 2022/ 001929
شركة: بيرفيتي فان ميلي اكسبورت ميدل ايست & افريقيا م.د.م.س - الجنسية / الامارات العربية
Perfetti Van Melle Export Middle East And Africa DMCC
ونشاط الوكالة عبارة عن : مينتوس ولبان مينتوس وشوبا شوبس وسمينت وبيج بابول وفروتيلا وألبينليب وميلك تشوز وجميع المنتجات الأخرى
على ان تكون المدة من : 24 / 12 / 2021 إلى : 24 / 12 / 2024

جمعية الشرق التعاونية
جمعية الشرق التعاونية

إعلان

بناءً على موافقة من وزارة الشؤون الاجتماعية
رقم (2021-47165-4120) بتاريخ 2021/12/9

تعلن جمعية الشرق التعاونية
عن رغبتها في التعاقد مع إحدى الشركات
أو المؤسسات المتخصصة في مجال:
الأمن والحراسة

وذلك وفقاً للشروط التالية:

تطبق أحكام القانون رقم (24) لسنة 1979 والمعدل بالقانون رقم (118) لسنة 2013 في شأن الجمعيات التعاونية والقرارات الوزارية المنظمة للعمل التعاوني.
1 - أن تكون الرخصة التجارية المقدمة مطابقة تماماً لمسمى النشاط المطروح أعلاه، ولن يعتد بأي رخصة أخرى.
2 - سوف يتم استبعاد الشركة أو المؤسسة التي لم توفر صورة من الترخيص التجاري ساري المفعول.
3 - أن تكون العمالة على إقامة الشركة أو المؤسسة والمتواجدة حاليا.
4 - أن يكون السعر معيارا أساسيا للاختيار عند توافر الشروط المذكورة.
5 - أن تكون الشركة أو المؤسسة المتقدمة متوافرا بها المواصفات الواردة بكراسة الشروط المعدة من قبل الجمعية.
6 - سوف يتم استبعاد الشركة أو المؤسسة التي لم تلتزم بتطبيق القرار الوزاري رقم (14 لسنة 2017) بشأن الحد الأدنى لأجور العاملين في القطاع الأهلي والنفطي والقرار رقم (21 لسنة 2017) بشأن سريان القرار سالف الذكر.
7 - تلتزم الشركة أو المؤسسة التي رست عليها المناقصة بتنفيذ العقد اعتبارا من التاريخ الذي تحدده الجمعية في كراسة الشروط، وفي حال عدم الالتزام يتم صرف الشيك لصالح الجمعية، ويتم إعادة الطرح مرة أخرى.
8 - يتم حرمان الشركة أو المؤسسة من المشاركة في المناقصات لمدة سنتين في حال انسحابها من المناقصة بعد الترسة عليها.

المستندات المطلوبة:
1 - صورة البطاقة المدنية سارية المفعول لصاحب الترخيص.
2 -صورة الرخصة التجارية سارية المفعول مطابقة تماما لمسمى النشاط المطروح.
3 -تقديم شهادة حديثة من غرفة التجارة والصناعة تفيد أن الشركة تزاول النشاط المطلوب.
4 - تقديم ما يفيد أن الشركة لها سابقة أعمال في المجال المطلوب.
5 -تقديم شهادة أصلية موقعه ومختومة تفيد حصر العمالة من قبل الهيئة العامة للقوى العاملة ومبين فيها عدد العمالة.
6 -تقديم شيك مصدق أو خطاب ضمان للجمعية صالح لمدة (3) أشهر بقيمة (2000 د.ك) ألفين دينار.
7 -تقديم شهادة من الهيئة العامة للقوى العاملة المستخدمة للعقود بأنه لايوجد وقف على ملف الشركة وتراخيصه.
8 - تقديم كشف رسمي من الشركة يبين فيها عدد العمالة المستخدمة للعقود الأخرى والمتبقية لشغل العقد الجديد.
9 - الوصل الأصلي الخاص بشراء كراسة الشروط.
10 -كراسة الشروط معبأة ومعتمدة وموقعة من الشركة أو المؤسسة.
11 -تقديم تعهد بوجود عمالة فعلية على كفالتها ومتواجدة وتغطي أعداد الأفراد التي سوف يتم تزويد الجمعية بها على الشركات أو المؤسسات أصحاب الاختصاصات الراغبة في المشاركة مراجعة إدارة الجمعية لاستلام كراسة الشروط مقابل مبلغ (50 دينار كويتي فقط لاغير) غير قابلة للرد ويتم تسليم العطاءات في مظاريف مغلقة بإدارة الجمعية اعتبارا من يوم الأحد الموافق 2022/1/23 حتى نهاية دوام يوم الخميس الموافق 2022/2/3 من الساعة الثامنة والنصف صباحا وحتى الساعة الواحدة والنصف صباحا.

وتفضلوا بقبول فائق الاحترام

المدير المعين

الحكومة تغربل 51 مشروعاً بأدراج «الأمة»

• أحالتها إلى وزرائها لتحديد الضروري منها بعد «نومها سنوات» في اللجان البرلمانية
• أغلبها بحاجة إلى إعادة النظر لمواكبة المستجدات

الحكومة في جلسة سابقة

محيي عامر

الوزير الراجحي زوّد زملاءه بقائمة التشريعات الخاصة بهم... والردود خلال أيام

علمت "الجريدة"، من مصادرها، أن مجلس الوزراء أصدر، أخيراً، قراراً بإحالة القوانين المقدمة إلى مجلس الأمة منذ سنوات ولم تُقَر، إلى الوزراء، لتحديد المطلوب استرداده منها لعدم الحاجة، أو عرض مشروعات أخرى لتقديمها تنفيذاً لبرنامج الحكومة، بعد إعدادها ودراستها وفقاً للإجراءات الدستورية المتبعة في ذلك الصدد.

وقالت المصادر إن قائمة تلك القوانين تضمنت 51 مشروعاً، 10 منها محالة منذ أكثر من 10 سنوات، ولا تزال مركونة في لجان المجلس، وتحديداً من الفترة بين 1996 و2010، ومنها مشروع "هيئة الفتوى والتشريع وقضايا الدولة"، وآخر بشأن العلم الوطني لدولة الكويت، وثالث عن الاجتماعات والمواكب العامة، وهو محال منذ ديسمبر 2006 وموجود بعهدة لجنة شؤون الداخلية والدفاع البرلمانية، إلى جانب مشروع بشأن المختارين.

وأوضحت أن من بين تلك المشاريع التي يراجعها وزير العدل وزير الدولة لشؤون النزاهة مشروعَي إنشاء هيئة قضايا الدولة وإنشاء مجلس الدولة، المحالين إلى المجلس في 2016، إلى جانب مشروع العمل الخيري المحال في العام ذاته، والذي يختص به وزير الشؤون الاجتماعية والتنمية المجتمعية.

ولفتت إلى أن الوزراء سيراجعون قائمة التشريعات الموجودة بالمجلس، وسيكتبون تقريراً مفصلا عنها، وعلى ضوء رأي مستشاري الوزارات سيتخذ كل وزير قراره النهائي؛ إما بطلب استرداد المشروع المعني به بهدف تعديله أو استعجال إقراره، موضحة أن الكثير من هذه المشاريع بات بحاجة إلى تطوير وإعادة نظر لتتواكب مع المستجدات الجديدة.

وبينت المصادر أن وزير الدولة لشؤون مجلس الأمة محمد الراجحي زوّد جميع الوزراء بقائمة التشريعات الخاصة بهم، في انتظار ردودهم خلال الأيام المقبلة.

الشحومي مجدّداً الثقة بوزير الدفاع: استجواب العازمي لم يبلغ حد نزع الثقة بالجابر

أحمد الشحومي

أعلن نائب رئيس مجلس الأمة أحمد الشحومي تجديده الثقة بنائب رئيس مجلس الوزراء وزير الدفاع الشيخ حمد الجابر بعد الاستجواب الذي قدمه النائب حمدان العازمي.

وقال الشحومي، في بيان أصدره أمس، إن الدلائل والوقائع تؤكد أن لدى وزير الدفاع نوايا صادقة لتحقيق الإصلاح المنشود وترميم الكثير من الأمور الواقعة ضمن مسؤولياته، وأرى استحقاقه تجديد الثقة به ومنحه إياها، لافتاً إلى ان استجواب النائب حمدان العازمي لوزير الدفاع لم يبلغ حد نزع الثقة عن الوزير.

وأكد أن تجديد الثقة بأي وزير أو سحبها منه لا علاقة له بأية عواطف أو مصالح شخصية، وإنما أساسها قناعة النائب التي يُساءل عنها أمام الله عز وجل. وقال إن الاستقرار السياسي وتعاون السلطتين يجب أن يكونا منهاج العمل البرلماني في المرحلة المقبلة، وأؤكد أن العمل من أجل المصلحة العامة سيكون له الأثر الإيجابي الكبير على الكويت وتحقيق الآمال الكبيرة في خدمة وطننا الغالي ورفعته وازدهاره ومعالجة القضايا وتحقيق طموحات المواطنين.

الصيفي: جلسة اليوم تاريخية

اعتبر النائب الصيفي الصيفي أن جلسة مجلس الامة الخاصة التي ستعقد اليوم تاريخية "لإقرار قانون بسط سلطة القضاء على مسائل الجنسية". وقال الصيفي في تغريدة على حسابه في "تويتر" إن الجلسة تهدف الى تحصين الهوية الوطنية، وحماية حق المواطنة من الابتزاز السياسي. وتابع: الجميع أمام مسؤولياتهم الوطنية والأخلاقية والدستورية لتحقيق هذا الإنجاز.

قائمة المشروعات بقوانين التي تراجعها الحكومة

م	المشروع	تاريخ الإحالة
1	مشروع قانون بإصدار قانون المحاكمات والعقوبات العسكرية	1996/7/21
2	مشروع قانون بإصدار قانون الجزاءات والإجراءات والمحاكمات العسكرية	2000/6/11
3	مشروع قانون بتعديل بعض أحكام القانون رقم 26 لسنة 1962 بتنظيم السجون	2000/7/5
4	مشروع قانون في شأن هيئة الفتوى والتشريع وقضايا الدولة	2000/8/21
5	مشروع قانون في شأن حظر استخدام وإنتاج وتخزين واستعمال الأسلحة الكيميائية	2006/12/13
6	مشروع قانون في شأن الاجتماعات والمواكب العامة	2007/1/31
7	مشروع قانون في شأن العلم الوطني لدولة الكويت	2008/6/25
8	مشروع قانون بشأن غرفة تجارة وصناعة الكويت	2010/3/22
9	مشروع قانون بشأن المختارين	2010/5/3
10	مشروع قانون بالإذن للحكومة في إنشاء محفظة مالية لدى بنك الكويت الصناعي لأغراض دعم سياسة الائتمان في مجال الإنتاج الزراعي	2011/6/9
11	مشروع قانون بتعديل بعض أحكام المرسوم بالقانون رقم 15 لسنة 1979 في شأن الخدمة المدنية	2012/5/3
12	مشروع قانون بتعديل بعض أحكام المرسوم بالقانون رقم 34 لسنة 1980 في شأن أيلولة أسهم القطاع الخاص في شركة المواصلات الكويتية إلى الدولة	2012/8/9
13	مشروع قانون بتعديل بعض أحكام القانون رقم 67 لسنة 1983 في شأن الهيئة العامة لشؤون القصر	2014/1/22
14	مشروع قانون بتعديل بعض أحكام قانون التأمينات الاجتماعية	2014/8/3
15	مشروع قانون بإبدال عبارة (عامل منزلي) بكلمة (خادم) حيثما ورد النص عليها في القوانين ذات الصلة	2014/9/8
16	مشروع قانون بتعديل بعض أحكام القانون رقم 74 لسنة 1988 في شأن أيلولة أسهم القطاع الخاص في شركة مطاحن الدقيق الكويتية إلى الدولة	2014/11/27
17	مشروع قانون بتعديل بعض أحكام القانون رقم 51 لسنة 1984 في شأن الأحوال الشخصية	2015/2/12
18	مشروع قانون بتعديل بعض أحكام المرسوم بقانون رقم 15 لسنة 1979 في شأن الخدمة المدنية	2015/4/21
19	مشروع قانون بتعديل بعض أحكام المرسوم بالقانون رقم 23 لسنة 1990 بشان قانون تنظيم القضاء	2015/6/18
20	مشروع قانون بتعديل المادة (5) من القانون رقم 24 لسنة 1963 بإنشاء مجلس الدفاع الأعلى	2016/2/24
21	مشروع قانون في شأن شركات الأمن والحراسة الخاصة	2016/2/24
22	مشروع قانون بإنشاء مجلس الدولة	2016/7/4
23	مشروع قانون في شأن هيئة قضايا الدولة	2016/7/4
24	مشروع قانون في شأن العمل الخيري	2018/2/8
25	مشروع قانون في شأن المنظمات النقابية	2018/2/6
26	مشروع قانون بتعديل بعض أحكام قانون الجزاء الصادر بالقانون رقم (16) لسنة 1960	2018/2/15
27	مشروع قانون في شأن نزع الملكية والاستيلاء والموقف للمنفعة العامة	2018/5/16
28	مشروع قانون بتعديل الجدول المرافق للقانون رقم 42 لسنة 2006 بإعادة تحديد الدوائر الانتخابية لعضوية مجلس الأمة	2018/7/18
29	مشروع قانون بشأن تعديل المادة (25) من القانون رقم 31 لسنة 1970 بتعديل بعض أحكام قانون الجزاء الصادر بالقانون رقم 16 لسنة 1960	2018/8/1
30	مشروع قانون بتعديل القانون رقم 7 لسنة 2001 بالإذن للحكومة في توفير تسهيلات ائتمانية متكررة لبنك الكويت الصناعي	2018/9/17
31	مشروع قانون بتعديل بعض أحكام قانون الإجراءات والمحاكمات الجزائية الصادر بالقانون رقم 17 لسنة 1960	2018/12/25
32	مشروع قانون بإلغاء القانون رقم 29 لسنة 2015 في شأن الترخيص بتأسيس شركة مساهمة كويتية للاتجار في المواشي	2018/12/25
33	مشروع قانون بتعديل المادة (14) من القانون رقم 19 لسنة 2000 في شأن دعم العمالة الوطنية وتشجيعها للعمل في الجهات غير الحكومية	2019/1/8
34	مشروع قانون بتعديل بعض أحكام القانون رقم 37 لسنة 2010 في شأن تنظيم برامج وعمليات التخصيص	2019/1/24
35	مشروع قانون بتعديل بعض أحكام قانون الجزاء والقانون رقم 31 لسنة 1970 المعدل لبعض أحكام قانون الجزاء الصادر بالقانون رقم 16 لسنة 1960	2019/5/8
36	مشروع قانون بتعديل بعض أحكام المرسوم بالقانون رقم 13 لسنة 1991 في شأن الأسلحة والذخائر	2019/5/8
37	مشروع قانون بتعديل المادة (8) من المرسوم الأميري رقم 15 لسنة 1959 بقانون الجنسية الكويتية	2019/7/28
38	مشروع قانون بتعديل بعض أحكام القانون رقم 8 لسنة 2010 في شأن حقوق الأشخاص ذوي الإعاقة	2019/8/21
39	مشروع قانون بتعديل بعض أحكام القانون رقم 2 لسنة 2016 في شان الهيئة العامة لمكافحة الفساد والأحكام الخاصة بالكشف عن الذمة المالية	2019/9/15
40	مشروع قانون بشأن إنشاء المنطقة الاقتصادية الشمالية	2019/9/19
41	مشروع قانون في شأن الصكوك الحكومية	2019/9/25
42	مشروع قانون في شأن إقامة الأجانب	2019/8/24
43	مشروع قانون بالإذن للحكومة بعقد قروض عامة وعمليات التمويل من الأسواق المالية المحلية والعالمية	2020/4/1
44	مشروع قانون بتعديل بعض أحكام المرسوم بقانون رقم 67 لسنة 1967 في شأن المرور	2020/9/14
45	مشروع قانون في شأن الاستيراد	2020/9/14
46	مشروع قانون بتعديل بعض أحكام المرسوم بالقانون رقم 106 لسنة 1976 لسنة 1976 في شأن احتياطي الأجيال القادمة	2021/2/17
47	مشروع قانون بتعديل القانون رقم 31 لسنة 1970 المعدل لبعض أحكام قانون الجزاء الصادر بالقانون رقم 16 لسنة 1960	2021/3/20
48	مشروع قانون في شأن منع تعارض المصالح	2021/3/20
49	مشروع قانون بإصدار الخطة الإنمائية للسنوات (2021/2020 – 2025/2024)	2021/4/15
50	مشروع قانون بتعديل بعض أحكام قانون الجزاء الصادر بالقانون رقم 16 لسنة 1960	2021/5/11
51	مشروع قانون بشأن التمويل العقاري للسكن الخاص	2021/6/16

إعلان

وزارة الصحة
Ministry of Health

K.I.M.S.

تعلن وزارة الصحة
معهد الكويت للاختصاصات الطبية

عن فتح باب استلام طلبات الالتحاق ببرامج التدريب الخاصة بالأطباء أبناء الكويتيات - الخليجيين - غير محددي الجنسية العاملين في وزارة الصحة البورد الكويتي (Residency Programs) وبرامج الزمالة (Fellowship programs) حسب القرار الوزاري رقم (324) لسنة 2018 المنظم لآلية القبول بالبرامج التدريبية التخصصية اعتباراً من يوم الأحد الموافق 2022/1/30 وحتى يوم الأربعاء الموافق 2022/2/9 وذلك في التخصصات التالية :

البرامج التدريبية Residency Programs

1	التخدير	Anesthesia
2	طب الكيمياء الحيوية الإكلينيكية وطب الأيض	Clinical Biochemistry and Metabolic Medicine
3	طب الأحياء الإكلينيكية الدقيقة	Clinical Microbiology
4	طب الطوارئ	Emergency Medicine
5	طب العائلة	Family Medicine

برامج الزمالة Fellowship programs

1	أمراض القلب للبالغين	Adult Cardiology
2	أمراض الدم الإكلينيكية	Clinical Hematology
3	طب الأورام	Medical Oncology
4	أمراض الكلى	Nephrology

الشـــروط:

1 - أن يكون الأطباء المتقدمين من أبناء الكويتيات / الخليجيين / غير محددي الجنسية بعد استيفائهم للشروط واجتيازهم للاختبارات المقررة.
2 - اجتياز سنة تدريب الامتياز .
3 - ينبغي ألا يكون الطبيب الراغب بتقديم طلب الالتحاق مقيداً في برنامج تدريبي آخر في معهد الكويت للاختصاصات الطبية وقت تقديم الطلب.
4 - أن يكون الطبيب المتقدم عاملاً في وزارة الصحة .
5 - المؤهل العلمي: أن يكون حاصلاً على بكالوريوس طب وجراحة أو مايعادله.
6 - المؤهل العلمي لبرامج الزمالة التخصصيه: أن يكون حاصلاً على شهادة البورد الكويتي أو ما يعادلها.

فعلى من تنطبق عليه الشروط التقدم إلى مكتب الدراسات العليا – الصليبيخات – شارع جمال عبدالناصر- الدور الرابع خلال الأوقات المحددة لاستلام طلبات الالتحاق من الساعة 8:00 صباحاً إلى الساعة 12:30 بعد الظهر مصطحباً معه المستندات التالية :

- عدد (2) نسخ لكل نموذج نسخة :
- نموذج الطلب (معبأ بالكامل).
- السيرة الذاتية (Curriculum Vitae in English)
- المؤهل العلمي كما هو مذكور بالشروط .
- كتاب لمن يهمه الأمر بتاريخ الانتهاء من سنة الامتياز.
- كتاب التعيين من ديوان الخدمة المدنية .
- موافقة رئيس القسم على النموذج الخاص .
- عدد (3) كتب توصية (Recommendation Letters)
- صورة من جواز السفر.
- صورة من البطاقة المدنية / بطاقة أمنية سارية المفعول.
- صور شخصية.
- وثائق أخرى ذات صلة .
- صورة ميلادية الأم – للأطباء أبناء الكويتية من غير كويتي.

ملاحظات هامة :
- لن يتم قبول أي نموذج طلب التحاق غير مكتمل البيانات أو المستندات المطلوبة.
- لن يتم قبول أي نموذج طلب التحاق بعد نهاية أوقات العمل الرسمية من يوم الاربعاء الموافق 9 /2 /2022 (آخر يوم لتقديم طلب الالتحاق).

العنوان : الصليبيخات - شارع جمال عبد الناصر - ص.ب: 1793 الصفاة 13018 الكويت
Sulibekhat - Jamal Abdulnaser Str.-P. O. Box : 1793 Safat 13018 Kuwait
www.kims.org.kw

استقبال طلبات القبول بالجامعة إلكترونياً

أحمد الشمري

استقبلت عمادة القبول والتسجيل في جامعة الكويت طلبات الالتحاق للفصل الدراسي الثاني عبر الموقع الإلكتروني لليوم الأول، والذي يستمر حتى 31 الجاري، دون مشاكل تذكر، وفقا للمعدل المكافئ من نتائج القدرات الأكاديمية ونسبة شهادة الثانوية للطالب، بشرط حصول المتقدم على نسبة لا تقل عن 70 في المئة للقسم العلمي و78 في المئة للقسم الأدبي.

وذكرت مصادر مطلعة في الجامعة، أن أولوية القبول لأعلى معدل مكافئ في مختلف التخصصات، وفقا للطاقة الاستيعابية المرصودة في كل تخصص، لافتة إلى أن عملية القبول في الفصل الثاني لا تختلف عن الأول، بل وفقا لشروط القبول وأعداد المتقدمين لها.

وأفادت المصادر بأنه "رغم قبول أكثر من 10 آلاف طالب وطالبة موزعين في الفصلين الدراسيين الأول والثاني، فإن هناك أعدادا في الفصل الدراسي الأول تعدت الطاقة الاستيعابية تم رفضها، ولم يتم قبولها، بحجة أن بعضهم لم يستكملوا متطلبات القبول أو أنهم مسجلون في مؤسسات تعليمية أخرى، ومن المتوقع أن يتقدم هؤلاء مرة أخرى إلى الجامعة، ما يتسبب في عبء آخر على عملية القبول".

من جانبها، دعت رابطة المستجدين في الاتحاد الوطني لطلبة الكويت- فرع الجامعة، الطلبة الراغبين بالالتحاق في الجامعة لتقديم الطلب في مبنى الاتحاد بالخالدية حتى 31 الجاري من الرابعة حتى التاسعة مساء، لافتة إلى أن التسجيل سيكون بنظام حجز مواعيد، تطبيقا للاشتراطات الصحية.

استمرار تلقيها حتى نهاية الشهر الجاري وفقاً لمعدل «القدرات» وشهادة الثانوية

جمعية «الهندسة» تطالب بعودة نظام تسجيل «باي فورس»

فيصل متعب

طالب رئيس جمعية طلبة كلية الهندسة والبترول في جامعة الكويت ناصر البراعصي بعودة نظام استكمال الجداول الدراسية "باي فورس" خلال فترة التسجيل في الفصل الدراسي الثاني، مشيرا إلى أنه تم إلغاء هذا النظام بعد جائحة كورونا والدراسة عن بعد، على الرغم من أنه كان موجودا سابقا أمام الكثير من طلبة الكلية.

وقال البراعصي، لـ"الجريدة"، أمس، إن نظام "باي فورس" له أهمية كبرى في التواصل المباشر بين الطالب ومكتب التسجيل، كما أنه يبين للطلبة معرفة تسجيله في المقرر، والتأكيد على عملية تسجيلهم في المقررات الدراسية للفصل الدراسي المقبل، مضيفا أن الجمعية ستوفر رابطا إلكترونيا لاستفسار الطلبة عن أكثر المقررات طلبا لهم في فترة التسجيل الأول، حتى يتم رصد جميع المواد الدراسية المطلوبة وتقديمها إلى عمادة الكلية لتوفيرها خلال فترة استكمال الجداول الدراسية "باي فورس" المقبلة.

وأفاد بأن الجمعية تعكف على عقد اجتماعات مع جميع الأقسام العلمية بالكلية خلال الفترة الحالية، لعرض مطالبهم حول زيادة الشعب الدراسية في مختلف أقسام الهندسة، موضحا انه في حال أغلقت الشعب الدراسية في الوقت الحالي أمام الطلبة فسيتم عرضها على القسم خلال الفترة الحالية، ومدى احتياج كل فئة طلابية لفتح مقررات دراسية لهم حتى لا يفوتهم التسجيل.

وأشار إلى أنه "بالرغم من إعداد الطلبة في المختبرات، الذي يكون محصورا بين 15 و20 طالبا في المختبر الواحد، فإن شعبها الدراسية تتوفر بكثرة، ولم نلمس أي مشاكل من قبل الطلبة خلالها".

ناصر البراعصي

سلة أخبار

«تراحم» توزع كسوة الشتاء على المحتاجين

قال المدير التنفيذي لجمعية تراحم للأعمال الخيرية والإنسانية عبدالحميد الدوسري، إن الجمعية وزعت أخيرا مستلزمات الشتاء على 300 أسرة متعففة و900 من عمال النظافة داخل الكويت.

وأكد الدوسري، في تصريح صحافي، أمس، أن هذه الحملة تأتي ضمن جهود الجمعية في مساعدة المحتاجين داخل الكويت، لاسيما الأسر المتعففة والأرامل والأيتام والمرضى وضعفاء الدخل، إلى جانب عمال النظافة، بهدف تخفيف الأعباء عنهم في فصل الشتاء، حيث تضمنت الكسوة البطانيات والدفايات ومواد التدفئة للأسر، إضافة إلى مستلزمات الشتاء المختلفة للعمالة الوافدة.

وأوضح أن "جمعية تراحم حريصة على بذل أقصى ما تستطيع لمساعدة المحتاجين والفقراء داخل الكويت، انطلاقا من مبادئ شريعتنا الإسلامية، التي تحث على إحياء روح التكافل الاجتماعي بين المسلمين، وتقوية روابط المحبة بينهم".

«ورتل» تقدم 11 برنامجاً قرآنياً للنساء في 2022

أكدت رئيسة قسم التطوير والتدريب ومشاريع النساء بإدارة شؤون القرآن الكريم والسنة النبوية "ورتل" التابعة لجمعية النجاة الخيرية عبير الهجرس، أن الإدارة وضعت خطة رائدة للنساء خلال العام الجديد (2022) تشمل إقامة 11 برنامجا قرآنيا.

وقالت الهجرس، في تصريح صحافي، أمس، إن القسم النسائي في إدارة "ورتل" ينفذ العديد من المشاريع القرآنية النموذجية المختصة في علوم القرآن الكريم من تجويده وتفسيره وإتقان تلاوته، مبينة أنه يلتحق بمشاريع النساء لديهم ما يزيد على 500 مشاركة.

وتابعت: "مشاريعنا النسائية تهدف إلى تشجيع جميع فئات المجتمع على الالتحاق بحلقات التحفيظ، من أجل تربية أجيال المستقبل تربية إسلامية أخلاقية صحيحة، على أيادي أمهات حافظات متقنات لكتاب الله جل وعلا، وتخريج حافظات لكتاب الله مؤهلات لتحفيظ وتدريس القرآن الكريم".

«التراث» تكرِّم طلبة حلقات السند المجازين

نظمت جمعية إحياء التراث الإسلامي، حفلاً لتكريم طلاب حلقات السند الحاصلين على الإجازة بروايات مختلفة، من خلال مركز الهداية للتعريف بالإسلام في محافظة الفروانية التابع للجمعية.

وقالت الجمعية، في بيان، أمس، إن المكرمين حصلوا على سند بقراءة القرآن كاملاً في قراءات مختلفة، منهم: رضا السيد وصلاح الشرقاوي، حيث حصلا على السند برواية شعبة عن عاصم، مردفة: "أما عبدالله محمد، وعبدالرحمن محمد، وربيع خلف، وممدوح متولي، فقد حصلوا على السند برواية حفص عن عاصم، في حين حصل على السند برواية ورش عن نافع الطالب محمد إبراهيم، فيما حصل محمد عبدالمنعم على السند برواية قالون عن نافع".

من جهته، وجَّه رئيس مركز الهداية للتعريف بالإسلام الشيخ فايز الديحاني، في كلمة له خلال الحفل، الشكر للقائمين على الحلقة، وأثنى على جهودهم.

«الخماسية» داهمت الكراجات المخالفة بالشويخ الصناعية

قطع الكهرباء عن 79 قسيمة وتحرير 787 مخالفة مرورية

نفذت اللجنة الخماسية حملة على مخالفات الشويخ الصناعية أسفرت عن تحرير 787 مخالفة مرورية، وفصل التيار الكهربائي عن 79 كراجاً وورشة صناعية.

محمد الشرهان وسيد القصاص

واصلت اللجنة الخماسية المشتركة بإشراف من قطاع المرور والعمليات في وزارة الداخلية تنفيذ حملاتها على المناطق الصناعية والحرفية في مختلف مناطق البلاد، بهدف الحد من المخالفات، التي يتم رصدها في تلك المواقع، وأسفرت الحملة التي نفذت نهاية الأسبوع الماضي على منطقة الشويخ الصناعية عن تحرير 787 مخالفة مرورية، وفصل التيار الكهربائي عن 79 كراجاً وورشة صناعية.

وقال ضابط قسم العلاقات العامة والتوعية المرورية الرائد عبدالله بوحسن، إن اللجنة المشتركة نفذت حملتها بإشراف ميداني من مساعد المدير العام للإدارة العامة للمرور للشؤون الفنية العميد محمد العدواني، والعقيد أشرف الأمير، بعد رصد العديد من التجاوزات الأمنية والمرورية، والصناعية في المنطقة، والتي تستوجب التعامل معها من الجهات الحكومية المساندة.

وأشار إلى أن مفتشي بلدية الكويت وضعوا 978 إنذاراً لمركبات مهملة وأخرى "سكراب" تعوق الطريق العام، فيما حرر مفتشو وزارة التجارة 56 مخالفة لكراجات وورش، لافتاً إلى أن فريق الضبطية القضائية في وزارة الكهرباء والماء حرر 79 محضراً وفصلوا عنها التيار الكهربائي، ووضعوا 33 ملصقاً لاستدعاء أصحاب المواقع المخالفة.

وأوضح بوحسن أن مفتشي الهيئة العامة للصناعة حرروا 51 محضر ضبط لمنشآت وكراجات مخالفة، فضلاً عن ضبط سكنين للعمال داخل قسائم صناعية، مشيراً إلى أن رجال مباحث الإقامة تمكنوا من ضبط 9 وافدين مخالفين لقانون الإقامة والعمل.

وتابع أن مفتشي إدارة الفحص الفني حرروا خلال الحملة 787 مخالفة مرورية، وتمكنوا من ضبط 8 مركبات 7 منها مطلوبة لجهات قضائية، وواحدة مسجل ضدها قضية سرقة في الحاسب الآلي تمت إحالتها إلى مخفر شرطة الشويخ الصناعية، مشيراً إلى أن رجال المرور تمكنوا خلال الحملة من ضبط مركبة تسير بدون لوحات، وضبط مركبة أخرى تسير بلوحات إدخال جمركي مؤقت، وإحالة شخصين إلى نظارة حجز المرور لقيادتهما مركبات دون الحصول على رخصة نهائية.

من جانبه، قال نائب رئيس فريق الضبطية القضائية أحمد الشمري لـ"الجريدة" خلال تلك الحملات قام الفريق بتنفيذ العديد من المحاضر ورفع تعديات وقطع التيار الكهربائي نتيجة وجود عدة مخالفات تتعلق بتلك القسائم وكانت حصيلة المخالفات خلال يناير تحرير 12 مخالفة وقطع التيار عنها.

وأضاف الشمري، أن فريق العاصمة وشبكات التوزيع الكهربائي تمكنا من ضبط قسيمتين مخالفتين للقرار الوزاري رقم 121 لسنة 2017 والخاص باستبدال المصهرات بأحجام مخالفة تفوق طاقة الكيبل الرئيسي المغذي لتلك القسائم، وتم تنفيذ محاضر لتلك المخالفات وقطع التيار عن تلك القسائم.

العدواني والعقيد الأمير والشمري خلال الحملة

ضبط 9 مخالفين للإقامة وإغلاق سكنين للعمال

العتيقي: تمرين «أمن الخليج» يعزز التعاون وتبادل الخبرات

جانب من القوة الأمنية الكويتية المشاركة في التمرين

قال رئيس اللجنة العليا للقوة الأمنية الكويتية المشاركة في التمرين التعبوي المشترك "أمن الخليج العربي 3" العميد عبدالله العتيقي، إن التمرين يعزز التعاون وتبادل الخبرات والمعلومات على صعيد العمل الأمني بين دول مجلس التعاون الخليجي.

وأضاف العتيقي، في تصريح لـ"كونا" أمس، أن التمرين التعبوي المشترك الذي انطلق بالمنطقة الشرقية بالمملكة العربية السعودية في 15 يناير الجاري بمشاركة قوات أمنية من دول مجلس التعاون الخليجي يعزز أيضاً توحيد المهام والمفاهيم ورفع مستوى الاستعداد والجاهزية لمواجهة أي حالات طارئة والتصدي للتهديدات والمخاطر كافة.

ونوه بما أظهرته القوة الأمنية الكويتية المشاركة في التمرين ونظيراتها من دول مجلس التعاون الخليجي من قدرات عالية تعكس التنسيق الأمني العالي بين دول المجلس من خلال تنوع الجهود وعقد التدريبات والتمارين المشتركة التي تصقل الخبرات للأجهزة الأمنية الخليجية.

ويهدف التمرين الى تعزيز أواصر التعاون بين دول مجلس التعاون الخليجي في المجال الأمني ورفع مستوى التنسيق ودرجة الاستعداد والجاهزية للأجهزة الأمنية للتصدي لجميع التهديدات والمخاطر التي يمكن أن تتعرض لها منطقة الخليج العربي.

23 ألف مخالفة وحجز 101 مركبة في أسبوع

46 حدثاً إلى النيابة وحجز 44 مستهتراً وضبط 4 مطلوبين

محمد الشرهان

أسفرت الحملات الأمنية التي شنها رجال قطاع المرور والعمليات بوزارة الداخلية خلال الأسبوع الماضي، وشملت جميع محافظات البلاد والطرق الدائرية والرئيسة وجسر جابر ومواقع المخيمات شمال وجنوب البلاد، عن تحرير 23 ألف مخالفة مرورية متنوعة، وحجز 101 مركبة و23 دراجة نارية، وضبط 44 مستهترا وإحالتهم إلى نظارة حجز إدارة المرور، كما تم ضبط 46 حدثا يقودون مركبات دون الحصول على رخصة سوق.

وقال ضابط قسم العلاقات العامة والتوعية المرورية في إدارة المرور الرائد عبدالله بوحسن، إن الحملات استهدفت ضبط الوضع المروري، عقب تزايد الشكاوى المتعلقة بقيادة الأحداث للمركبات بعد انتهاء فترة الامتحانات، فضلاً عن تزايد حالات الاستهتار والرعونة في منطقة المخيمات.

وأشار بوحسن إلى أن الإحصائية الأمنية لقطاع المرور والعمليات أظهرت أن إدارة العمليات المرورية احتلت المرتبة الأولى في تسجيل عدد المخالفات، بـ 6714 مخالفة، تلتها إدارة مرور حولي بـ 4205 مخالفات، ومن ثم إدارة مرور محافظة العاصمة بـ 3698 مخالفة.

وأوضح أن الإدارة العامة لشرطة النجدة سجلت خلال الأسبوع الماضي 654 مخالفة مرورية، ونفذت 552 عملية أمنية ومرورية، وأحالت 12 مركبة إلى كراج الحجز، فضلاً عن ضبط 4 أشخاص مطلوبين أمنيا وجنائيا، وكذلك ضبط 31 شخصاً لا يحملون إثبات شخصية.

وتمكنت دوريات شرطة النجدة من ضبط 4 مركبات صادرة بحقها أحكام قضائية، وتمت إحالتها إلى جهات الاختصاص، إضافة إلى ضبط قضية تعاطٍ واحدة وحيازة مواد مخدرة.

إحدى المركبات المضبوطة خلال الحملات

برد «الأزيرق» حلَّ مبكراً ويستمر حتى نهاية الشهر الجاري

السعدون: البرد قد يتواصل في فبراير المقبل

قال الفلكي الكويتي عادل السعدون، إن برد "الأزيرق" حل علينا مبكراً بيومين هذا العام، إذ يأتي عادة وفق ما رصده الأولون في 24 يناير، لافتاً إلى أنه يستمر ثمانية أيام إلى 31 الشهر الجاري.

وأضاف السعدون، في تصريح لـ"كونا"، أمس، أن "الأزيرق" أو "الأزيرج" ويسمى كذلك "جار و جار" - وتعني بالفارسية أربعة أيام بأربعة أيام - وتتصف ببرودة شديدة حتى أن الوجوه والأطراف تزرق من شدة البرد، الذي يدمي أيضاً أنوف الماشية والجمال ويقال، إنه "مبكية الحصني" أي الثعلب.

وذكر أنه بنهاية "الأزيرق" يختتم البرد الشديد في شهر يناير، لكن قد يستمر البرد في شهر فبراير، الذي سجل في السنوات الماضية أيضاً درجات حرارة منخفضة.

وعن حلول برد "الأزيرق" مبكراً بيومين، بيّن أنه "أمر طبيعي، فحالة الجو قد تتقدم أو تتأخر مع المواسم، وليس هناك من خط فاصل محدد".

وأوضح أن "الأزيرق" يتصف بهبوب رياح شمالية غربية باردة متوسطة السرعة وأحياناً تشتد سرعتها نتيجة تمركز مرتفع جوي على بحر قزوين، مما يدفع بالرياح الشمالية الغربية الباردة إلى بلاد الشام والجزيرة العربية ومنها الكويت، وتصل درجات الحرارة أحياناً إلى نحو درجة مئوية واحدة أو تحت الصفر في آخر الليل، وليس نهاراً لأن الشمس تؤثر على درجات الحرارة.

وأشار إلى أن أكثر المناطق التي تتأثر بالبرد هي المكشوفة والصحراوية والمزارع، ويتشكل الصقيع إثر هذه البرودة خصوصاً أن النباتات ذات السوق الرفيعة تحوي ماء فيتجمد، كما تتجمد قطرات الندى على أوراقها.

«الاتصالات»: قطع الكابل البحري الدولي أضعف الإنترنت في البلاد

أعلنت هيئة الاتصالات وتقنية المعلومات، تعرض الكابل البحري الدولي "فالكون" التابع لشركة "جي سي إكس" لقطع خارج المياه الإقليمية الكويتية، ما أدى إلى تعطل وضعف بعض الدوائر الدولية العاملة على الكابل والمستخدمة من قبل الشركات ومزودي ومقدمي خدمات الإنترنت في البلاد.

وأفادت الهيئة، على حسابها بـ"تويتر"، أمس الأول، بأنها تتابع مع شركة "جي سي إكس" أولا بأول، لمعرفة ما يتم اتخاذه من إجراءات من قبل الشركة لإصلاح القطع والمدة المطلوبة للانتهاء من هذه الإجراءات.

البلدية: المخطط الهيكلي الرابع لا يشمل دخول السيارات الكهربائية للكويت

«الدولة بحاجة إلى المزيد من محطات الشحن المشتركة للاستعمالات العامة»

محمد جاسم

بينما كشفت بلدية الكويت عن عدم شمول دراسات المخطط الهيكلي الرابع 2016/ 2021، دخول السيارات الكهربائية إلى الكويت، أوصى المخطط بإدخالها في سياق التنفيذ الموازي لسياسات مستدامة أخرى من أجل التخفيف من متطلبات الطاقة الإضافية والحفاظ على الحمل المتوقع قدر الإمكان.

وأكدت البلدية، في ردها على السؤال الموجه من عضو المجلس البلدي حمود العنزي بشأن مدى دراسة المخطط الهيكلي الرابع لدخول السيارات الكهربائية في الكويت، الذي حصلت "الجريدة" على نسخة منه، أن هناك حاجة لإنشاء مزيد من محطات أجهزة الشحن المشتركة للاستعمالات العامة في المستقبل، نظراً لعدم قدرة الشبكات الكهربائية القائمة للوحدات السكنية على شحن سياراتها الخاصة في حال تم اعتمادها بشكل عام.

وعن العدد المتوقع للسيارات الكهربائية التي ستدخل الكويت خلال 10 سنوات قادمة، قالت البلدية إنه لا يمكن معرفة العدد الحقيقي للسيارات التي سيتم استيرادها إلى الكويت، ولكن يمكن توقّع أن نسبة المركبات التي تعمل بالطاقة الكهربائية ستكون هي النسبة الأكبر للمركبات خلال الأعوام العشر المقبلة.

وعن معدل الزيادة في استهلاك الكهرباء بناء على الأعداد المتوقّعة للسيارات الكهربائية، لفتت البلدية إلى أنه خلال فترة إعداد المخطط الهيكلي الرابع، كان هناك نحو 1.485.926 سيارة خاصة مسجلة عام 2015، وكان هذا بمعدل نمو يبلغ حوالي 2 بالمئة سنويا منذ عام 2010، ويتوقع ألا يستمر هذا النمو بلا نهاية، ولكنه قد يرتفع مع وصول عدد السكان إلى سن القيادة.

وأضافت أن توصيات المخطط الهيكلي الرابع شددت على ضرورة إعادة هيكلة التعرفة إلى جانب اعتماد سياسة قطاع الكهرباء فيما يتعلق بتنفيذ تعريفة جديدة وتحصيل الإيرادات، مشيرة إلى أن إعادة هيكلة هذه التعرفة هي ركيزة متطلبات المخطط الهيكلي الرابع، إذ مع التعرفة المنخفضة، لن يهتم أي من المستهلكين بتطبيق سيناريوهات مستدامة تؤدي إلى خفض الاستهلاك والمساهمة في الحفاظ على البيئة.

ولفتت البلدية إلى أنه يجب التطرق إلى السياسة الوطنية لشحن المركبات الكهربائية من منظورين، هما "الشحن المنزلي والعام"، حيث تتطلب معدات المركبات الكهربائية دمج الأحمال العالية الطاقة في منظومة الشبكة العامة.

GEELY

عام بعد عام ...
نظرة جيلي للأمام
2022

TUGELLA
ابتداءً من **8,199** د.ك

- شاحن لاسلكي
- باب خلفي أوتوماتيكي
- كاميرا بزاوية 360 درجة
- كونسول متعدد الوظائف

OKAVANGO
ابتداءً من **6,699** د.ك

- كاميرا بانورامية بزاوية 360 درجة
- فتحة سقف بانورامية
- مصابيح أمامية ADB Matrix LED
- نظام تكييف هوائي ثلاثي المناطق

AZKARRA
ابتداءً من **6,199** د.ك

- ناقل حركة إلكتروني
- كاميرا بانورامية بزاوية 360 درجة
- الكبح التلقائي "AEB"
- مقاعد جلد نابا ممتازة

COOLRAY
ابتداءً من **5,199** د.ك

- نظام الركن التلقائي
- كاميرا 360 درجة
- نظام بقعة عمياء
- التشغيل عن بعد

- 15 سنة كفالة
- 3 سنوات صيانة
- ضمان إعادة الشراء
- تسجيل المرور مجانًا
- تأمين ضد الغير مجانًا
- خدمة المساعدة على الطريق مجانًا

* تطبق الشروط والأحكام

علي الغانم وأولاده للسيارات
Ali Alghanim & Sons Automotive

18322222
www.geely.com.kw

المرأة في الجيش

مظفر عبدالله
mudaffar.rashid@gmail.com

أول العمود

"الأسرة الصديقة" مشروع واعد تستعد إدارة الحضانة العائلية لتطبيقه بمساعدة الأسر الراغبة في سد الحاجات النفسية والاجتماعية التي تعجز عنها الرعاية المؤسسية.

***

يتشابه الحديث الممانع لدخول المرأة الجيش بحديث دار لسنوات حول الحقوق السياسية للمرأة، والذي تُوِّج بنيلها تلك الحقوق في 16 مايو 2005، حيث يستفيد كل من عارض ويعارض إلى الآن دخولها الحياة السياسية من صوتها في الفوز بكرسي البرلمان! ولأن نمط الحوار السياسي في الكويت مكرر ويدور في فلك تقليدي ممل مقابل الحراك الاجتماعي الجارف الذي يسود مجتمعات دول قريبة منا كنا، وغيرنا، ينظر لها بشيء من الجمود وصعوبة التغيير، فسنختصر ملاحظاتنا حول مسألة دخول المرأة للجيش بالآتي:

1- كل تأخير في نيل المرأة حقوقها المختلفة فيه إضعاف للمجتمع وهي مسألة مبدئية.

2- إزالة الفوارق بين الرجل والمرأة في الحياة الوظيفية أصبحت مطلباً حقوقياً دولياً (اتفاقية سيداو).

3- دستور الدولة لا يمنع ذلك.

4- لا يوجد نص شرعي يمنع هذا التوجه أيضاً.

5- واقعياً، المرأة تخدم في وزارة الداخلية برتب عسكرية رفيعة.

6- معظم الجيوش التي ساهمت في تحرير البلاد من الغزو العراقي كانت المرأة تخدم فيها.

السؤال هنا: ما الحاجة لفتوى شرعية لتأييد دخولها الجيش؟

إجابة هذا السؤال هي التي تفتح الموضوع الأهم في الحياة السياسية في الكويت، وهو تراجع النزعة المدنية التي رسمها الدستور لإدارة البلاد، والذي أضاع علينا فرصاً هائلة للتقدم العام الذي يتباكى عليه الشعب الكويتي، وهو ينظر لمن حوله من بلدان كان يسبقها بأشواط في مجالات عديدة.

المستشار شفيق إمام

في ظلال الدستور: وتبقى القلعة العصماء حرية الرأي وحق التعبير عنه

في تناولي لقضية تكويت الوظائف كقضية دستورية ووطنية، والتزام الدولة الدستوري بتوفير العمل لكل مواطن، وأن تعيين غير الكويتيين هو استثناء لضرورة، والضرورة تقدر بقدرها، وفي سياق بحثي عن هذا الاصطلاح الذي ظهر فجأة بعد التحرير مباشرة لملء الفراغ الذي أحدثه غياب كثير من العمالة الوافدة عن البلاد أثناء غزو صدام لهذه الأرض الطيبة، وبسبب الآثار النفسية التي تركها هذا الغزو في نفوس الموطنين من الجار العربي، الذي زرع الخوف فينا عندما برأت- في هذا المقال- الشعب العراقي من جريمة الغزو البشعة، وأدنت صدام الذي كان يحكم هذا الشعب المغلوب على أمره بالحديد والنار.

ولكن سعود لأنه يعيش في برج عاجي تتبوأ فيه الكويت مكانتها في قلعة عصماء لحرية الرأي وحق التعبير عنه يرى في تعقيبه على مقالي سالف الذكر، إدانة الشعب العراقي، لأن صحافته الصفراء ومجلسه الوطني المعبر عن إرادته- كما قال- هلّلا وفرحا بهذا الغزو.

ولعل تقييم هذا التعقيب، لا يشق على أي قارئ، أياً كان مبلغه من العلم والمعرفة- ولو كان بسيطاً- بأوضاع الديموقراطية وأزمتها في وطننا العربي بوجه عام، وفي حكم صدام حسين بوجه خاص، إلا أن ولع سعود باللدد في تعقب مقالاتي، وقد تخصص في هذا الأمر وحده دون غيره مما يكتبه الآخرون، لتحريف الكلم عن مواضعه، إطالة فيما لا طائل منه، دون فحوى أو مضمون، سوى صب الزيت على نار الكراهية ضد الآخر بوجه عام، وضدي بوجه خاص، جعله يتردى في هذا الخطأ الجسيم، الأمر الذي يفرض عليّ أن أوجه إليه سؤالاً مشروعاً هو:

أين كنت يا سعود؟

من مقال نشر على قنوات التنافر الاجتماعي لكاتبة من البحرين، برأت صدام من جريمته البشعة، ومجدت فيه واعتبرته من الشهداء في مقالها تحت عنوان "ما كان سيموت إلا شهيداً" لم أرَ لك رأياً أو أسمع لك صوتاً في الرد على هذا المقال.

وكان ردي عليه في مقالي المنشور على هذه الصفحة تحت عنوان "يوزعون صكوك الشهادة..." بتاريخ 14/ 8/ 2011، أنقله لك بالحرف الواحد، ومع الاجتزاء، ضناً بوقتك ووقت القارئ، في حقائق، هي بديهيات، كان يجب أن تنتبه لها:

"كيف أصبح صدام حسين شهيداً؟ والشهداء مثواهم الجنة، وقد قال الرسول عليه الصلاة والسلام: "من قتل معاهداً لم ير رائحة الجنة"، كما قال لزوال الدنيا أهون على الله من قتل مؤمن بغير حق".

ويعتبر قتل النفس بغير حق من السبع الموبقات التي حدثنا عنها رسول الله (صلى الله عليه وسلم)، وكيف يمنح صدام حسين صك الشهادة، ليكون مثواه الجنة، وأيديه ملطخة بدماء سالت غزيرة وغالية على أرض الكويت، عندما شن عدوانه الغادر عليها؟

غزو الكويت

إن العدوان على الكويت في الثاني من أغسطس سنة 1990، هي الجريمة التي لا تزال بكل بشاعتها وتوابعها وتداعياتها تدوي في سمع العالم وتنطق بكل خرق للقوانين الدولية، ولاتفاقيات حقوق الإنسان وإهدار للقيم الإسلامية والعربية ولكل مواثيق الشرف والإخاء.

ألم يروع صدام بهذه الجريمة أمن شعب بأكمله وانتهك بها حرمة وطن بأسره ليزيل بمنطق القوة دولة ذات سيادة؟ ألم يروع بغزوه الفاجر أمن رعايا أكثر من ثلاثين دولة كانوا يعيشون على أرض دولة الكويت في أمن وسلام، احتجزهم صدام كأسرى حرب أو رهائن ليروع أمن الشعوب التي ينتمون إليها كوسيلة ضغط على حكوماتهم لتأييد غزوه الفاجر، وليجعلهم دروعاً بشرية لهذا الغزو؟

صدام وشق الصف العربي

ألم يشق صدام حسين الصف العربي، وزرع الخوف فينا، الخوف من بعضنا البعض، أكثر مما نخشى أعداءنا، ونخشى على الأمن العربي من التهديد العربي، ومن الغدر العربي، حين غدر بالجار الشقيق، عندما اجتاحت جيوشه أرض الكويت، ليمارس جرائمه من قتل وسفك دماء وتعذيب، بأبناء شعب الكويت والمقيمين فيها، ورفض الانصياع للزعماء والرؤساء والملوك العرب، حتى أصبح لا مفر من التدخل الأجنبي؟ ألم يكن صدام حسين مسؤولاً عن ضعفنا وهواننا على أنفسنا حتى أصبحنا لا نثق في بعضنا البعض؟

جرائمه في حق شعبه

ولم تكن جريمة صدام حسين في حق الكويت هي أول وآخر جرائمه، فلقد أنهك شعبه بالمجازر التي ارتكبها في حقه بالسجون التي امتلأت بالمفكرين والمثقفين، من بقي منهم في العراق. لقد فرض صدام حسين حصاراً على شعبه، قبل أن يفرض المجتمع الدولي حصاره على هذا الشعب الذي امتد لسنوات طويلة.

جور صدام يفوق جور سدوم

وأستميح شاعر النيل حافظ إبراهيم الراحل عذراً في أن أنقل عنه بعض أبياته معدلة على مقتضى الحال وهو يقول:

وكانت الأمثال تضرب بيننا
بجور سدوم وهو من أظلم البشر
فلما بدا في الكويت آيات ظلمك
إذ بسدوم في جوارك عمر

وللحديث بقية إن كان في العمر بقية.

بوصلة: المركز الوطني لإدارة الأزمات

د. عبدالعزيز إبراهيم التركي
alterkey@gmail.com

النجاح في إدارة الأزمات والكوارث في أي دولة يتطلب إنشاء مركز وطني يقوم بوضع الإجراءات التشغيلية الموحدة للجهات الحكومية والأهلية المعنية كوزارات الصحة والداخلية والدفاع والنفط، والحرس الوطني، والدفاع المدني، والهلال الأحمر وغيرها من الأجهزة والمؤسسات والجمعيات المهنية. فالمركز الوطني يقوم بتوحيد الصورة العامة للحدث أمام صاحب القرار والقيادات الحكومية المختلفة التي من مهامها إدارة الأزمة أو الكارثة، ووضع خطط للطوارئ ورفعها لمتخذي القرار للمساندة والدعم في تنفيذها في حال وجود معوقات، من أجل السرعة في اتخاذ القرارات، حيث يوجد جميع الأعضاء الرئيسيين، أو القادة التنفيذيين داخل مقر المركز، فيتخذون القرار بشكل فوري وحاسم، والمركز الوطني يوفر أيضاً معلومات صحيحة ودقيقة وآنية لوسائل الإعلام المختلفة المقروءة والمرئية والمسموعة، وعادةً يحتوي مقر المركز على غرفة القيادة الرئيسة، وغرفة عمليات مجهزة بأحدث التقنيات والأنظمة المتطورة لتأمين البث المباشر للحدث، وتحليل بياناته، وتصنيف درجة مخاطره، وتوحيد الصورة العامة للحدث وتقديمه بشكله النهائي لمتخذي القرار لتفعيل البروتوكولات والخطوات المتفق عليها لاحتواء الحدث أو الأزمة أو الكارثة حسب تصنيفاته وسيناريوهاته المحددة، ودرجة مخاطر كل تصنيف وسيناريو.

كما يقوم المركز بمهمة قناة التواصل الرسمية مع مختلف الوزارات وأجهزة الدولة، وكذلك يتواصل مع الجهات الخارجية ذات العلاقة لاستلام أو إرسال البلاغات والتعليمات إضافة إلى تبادل المعلومات والخبرات، ومن مهام المركز تقديم نتائج تحليلية عن أسباب وقوع الأزمات بهدف التنبؤ بحدوثها لاتخاذ الإجراءات الاحترازية وإعطاء إنذار مبكر بأماكن وأوقات حدوثها للوقاية من مخاطرها وتقليص خسائرها.

فالأزمة تمر منذ لحظة نشأتها بأربع مراحل تتمثل بالمرحلة التحذيرية، ومرحلة النشوء، ومرحلة الانفجار، ومرحلة الانحسار، فأهمية المرحلة التحذيرية تعتمد على قدرة المحلل على اكتشاف كل الاحتمالات والمتغيرات الواردة في سياق وقوع الأزمة، وربطها بالسيناريوهات الافتراضية التي تم وضعها مسبقاً وتفعيل البروتوكولات التي تتناسب مع درجة مخاطر الأزمة لتمكين القيادات ومتخذي القرار من التركيز على المعطيات لاتخاذ القرارات المطلوبة وبسرعة فائقة حتى تتم السيطرة على مخاطر التبعات، أما مراحل إدارة الأزمات فتكمن في:

أولاً: التخطيط ما قبل الأزمة: وهي المرحلة التي يتم فيها التخطيط لكيفية الاستجابة لأحداث الأزمة.

ثانياً: إدارة الأزمة: وهي المرحلة التي تتم فيها الاستجابة للأزمة للحد من تأثيرها.

ثالثاً: التعافي من الأزمة: وهي المرحلة التي تتم فيها تقييم الأضرار وإعادة الوضع إلى ما قبل حدوث الأزمة.

أما عوامل نجاح إدارة الأزمات فتتمثل في فعالية القيادة وتجانس فريق العمل وتكامل قدراته وخبراته في إدارة الأزمات وتقدير المخاطر، وتوافر الموارد والمعرفة والبيانات وتكنولوجيا الاتصال والمعلومات، وفي الكويت ما زال التردد والتنظير يخيم على فكرة إنشاء مركز دائم ومستقل لإدارة الأزمات والكوارث بقيادة الكفاءات من الخبراء والمتخصصين، وأن يكون مجهزاً بقواعد بيانات رقمية ضخمة، وتقنيات تحليلية متطورة، وأنظمة استشعار ومحاكاة ذكية!

إن ما نمر به من ظروف محلية وإقليمية ومناخية قد تتطور إلى أزمة في أي لحظة، تحتم علينا اليقظة والحذر، والاستعداد وإعادة ترتيب الأولويات، والتنبؤ والتخطيط لما هو قادم افتراضياً أو حتمياً، فهل ستقدم الحكومة ضمن أولوياتها القصوى في الربع الأول من عام 2022 خطة مشروع قانون إنشاء المركز الوطني لإدارة الأزمات لإقراره في جلسة نيابية خاصة؟

جوزيف جوف*

بوتين ونسخته الخاصة من «عقيدة مونرو»

تطبّق روسيا راهناً نسختها الخاصة من "عقيدة مونرو" بفضل فلاديمير بوتين، فعلى غرار العقيدة الأصلية التي أطلقها الرئيس الأميركي جيمس مونرو عام 1823، يمكن اختصار الوضع اليوم بعبارة "الدخول ممنوع"!

كان مونرو قد أمر الأوروبيين بالبقاء خارج "مساحته" معتبراً تدخّلهم "تهديداً للسلام والأمان"، ويبقى ذلك الموقف مجرّد تهديد ظاهري لأن الرئيس الأميركي الجمهوري الشاب لم يكن يملك حينها قوة عسكرية وبحرية كافية لفرض هذا الحظر، وفي الوقت نفسه تجاهل قادة العالم القديم موقف مونرو لأنهم كانوا منشغلين بمسائل محلية أكثر إلحاحاً نتيجة الدمار الذي سبّبته حروب نابليون والاضطرابات الثورية في أنحاء القارة.

لكنّ النزعة "البوتينية" اليوم ليست مزحة، بل إنها تخوض لعبة كبرى لكسب النفوذ، فيريد الرئيس بوتين انتزاع معاهدة من الغرب لتكريس نطاق النفوذ الروسي الذي يمتد من بحر قزوين إلى البلطيق، ويجب ألا يضم حلف الناتو أي أعضاء جدد، ويُفترض ألا تصل أي صواريخ نووية أميركية إلى روسيا، حيث يتعلق الدافع الكامن وراء هذه المطالب بالسعي إلى استرجاع الإمبراطورية السوفياتية السابقة.

لا تملك الولايات المتحدة اليوم أي خيار عسكري مقبول في أوكرانيا أو مضيق تايوان، فروسيا تتفوق على أوكرانيا بكل وضوح، وتعمد الصين إلى إعادة التسلح بسرعة فائقة، ويمكن تهدئة موسكو وبكين على الأرجح عبر تقديم تنازلات على شكل نوايا حسنة، لكن ما الذي سيقنع هذا الثنائي الرجعي بوقف ما يفعله إذا كان يحقق مكاسب كبرى؟

يريد بوتين التأكيد على نطاق نفوذه في جميع الظروف، وسيتابع الرئيس الصيني شي جين بينغ تكثيف جهوده لتحقيق أهدافه، فالمأزق الأميركي إذاً لا يقتصر على تراجع خيارات واشنطن العسكرية، بل تتعلق المشكلة الحقيقية بالمفاهيم والأهداف والأدوار المرتقبة، لقد تركت الولايات المتحدة وراءها فراغاً كبيراً، ولا مفر من اعتبار هذا الفراغ دعوة لظهور جهات أخرى.

حتى القوة الأميركية العملاقة مضطرة لخوض لعبة النفوذ إذا أرادت الحفاظ على مكانتها المرموقة، وسيكون الانسحاب مرادفاً للخسارة، وسرعان ما تتراكم الخسائر الصغيرة، فهذا هو مصير القوى العظمى التي تضطر للتمسك بالتزاماتها في كل مكان، وإذا استغلت روسيا والصين تفوّقهما المحلي، يجب أن تختار الولايات المتحدة المساحات المفتوحة التي يتفوق فيها الأميركيون، والأهم من ذلك هو تجنّب الحرب عبر تقوية نظام الردع، وسيكون إبقاء قوات جديرة بالثقة في مكانها أكثر أماناً وأقل كلفة من الاضطرار للقتال لاسترجاع المواقع بعد الانسحاب منها، وتقضي القاعدة الذهبية في هذا المجال بترك أعباء تصعيد الوضع على عاتق الخصوم.

غالباً ما تكون الاستنتاجات المستخلصة من الأحداث قليلة الكلفة، لكنها قادرة على توجيه التحركات المستقبلية، فقد كان يُفترض أن يزوّد الرؤساء باراك أوباما ودونالد ترامب وجو بايدن أوكرانيا بصواريخ مضادة للدبابات والطائرات لرفع كلفة أي توسّع روسي محتمل، فسباق التسلح يحمل سمعة سيئة، لكنه يشير إلى قوة الإرادة أيضاً، ولهذا السبب ما كان يُفترض أن يطرح بايدن ميزانية دفاعية مُخفّضة للسنة المالية 2022، وكان الكونغرس أكثر ذكاءً منه حين خصّص قيمة تتجاوز معدل التضخم.

لن يكون التفاوض مع بوتين كافياً لإخماد الانقسامات السائدة حول روسيا، فالمسؤولون القدامى يتذكرون أنهم احتاجوا إلى سبع سنوات خلال الثمانينيات للتخلص من الصواريخ النووية السوفياتية التي كانت تستهدف أوروبا الغربية، واستنتج بوتين أن النفوذ أساسي لتحقيق أهدافه، ومن المتوقع أن يبقي دباباته في مكانها لإخافة أوكرانيا، فهي مقاربة بسيطة وفاعلة للضغط على الخصوم، ويمكن بلوغ الهدف نفسه عبر التلاعب بإمدادات الغاز الروسي لتذكير الأوروبيين بضعفهم في هذا القطاع.

لن تتبخر "عقيدة مونرو" التي يطبقها بوتين في أي وقت قريب، لكنها قد تكون جرس إنذار بعد 12 سنة من تخفيض النفقات الأميركية، فالرسالة واضحة: لا مهرب من سياسة القوة ولا مجال للتراجع منعاً لزيادة جرأة الخصوم، فالبلد يستطيع أن يطبّق سياسة التعاون أو الاحتواء عند الحاجة، لكن الحل لا يكمن في الاستراتيجية التي تدعوه إلى التركيز على شؤونه الداخلية.

* «ريل كلير»

ماساتسوغو أساكاوا وسري مولاني إندرواتي وكارلوس دومينغيز*

خطة آسيا لخفض الانبعاثات في العالم

PROJECT SYNDICATE
A WORLD OF IDEAS

نهدف، من خلال آلية انتقال الطاقة، إلى توضيح كيفية عمل البلدان على زيادة استثماراتها في مجال الطاقة النظيفة وخفض الانبعاثات بصورة متزامنة، ولن يتسنى لنا تحقيق هدف بلوغ صافي الانبعاثات الصفرية في جنوب شرق آسيا بشكل أسرع وأكثر إنصافاً إلا من خلال العمل معاً.

في شهر نوفمبر الماضي، اجتمع قادة العالم في قمة غلاسكو لرسم مُخطط يهدف إلى التخفيف من أسوأ التأثيرات المترتبة على تغير المناخ، ومع ذلك، على الرغم من أن مؤتمر الأمم المتحدة المعني بتغير المناخ (كوب 26) كان يُشكل لحظة تاريخية بلا شك، فإن معظم البلدان بدأت للتو بالعمل على تحقيق أهداف جديدة للحد من انبعاثات ثاني أكسيد الكربون.

ولهذا السبب، حظي الإعلان الصادر عن بنك التنمية الآسيوي (ADB) والحكومتين الإندونيسية والفلبينية في مؤتمر المناخ "كوب 26" باهتمام خاص، وفي إطار شراكتنا من أجل تنفيذ المشروع التجريبي لآلية انتقال الطاقة (ETM)، لم نتعهد بالتزام غامض بتحقيق هدف بعيد المنال، وبدلاً من ذلك، قمنا معا بتطوير خطة ملموسة لإطلاق مبادرة عادلة وقابلة للتطوير وميسورة التكلفة في مجال الطاقة لمساعدة الدول الآسيوية على وقف أو إعادة تشغيل نصف محطات توليد الطاقة التي تعمل بالفحم لديها وزيادة اعتمادها على الطاقة النظيفة، وتُعد آلية انتقال الطاقة مُخططاً مناخياً تحويلياً يمكن أن يصبح أكبر برنامج للحد من ثاني أكسيد الكربون في العالم.

ستتبع آلية انتقال الطاقة نهجا ماليا لوقف أو إعادة تشغيل محطات توليد الطاقة التي تعمل بالفحم قبل الموعد المُحدد، مع زيادة الاستثمارات في الطاقة النظيفة، وستعود هذه الاستراتيجية المزدوجة بالفائدة على المجتمعات والمستثمرين والاقتصادات الإقليمية والبيئة.

على الرغم من أن تكاليف الطاقة النظيفة تشهد انخفاضاً سريعاً في العديد من البلدان، فإن العديد من محطات توليد الكهرباء التي تعمل بالفحم تعمل بموجب اتفاقيات شراء آمنة وطويلة الأجل، وفي آسيا، تُعد هذه المرافق حديثة العهد: تحتوي المنطقة على 90% من جميع محطات توليد الطاقة التي تعمل بالفحم والتي تقل أعمارها التشغيلية عن 20 عاماً، وفي غياب التدخل السياسي، من غير المرجح أن يتم إيقاف تشغيل هذه المحطات في المدى القريب، وإن من شأن كل عام تظل فيه هذه المحطات نشطة أن يُسفر عن المزيد من انبعاثات ثاني أكسيد الكربون وزيادة الطلب على مصادر الطاقة النظيفة والمُتجددة.

ستستخدم آلية انتقال الطاقة مزيجاً من الأموال العامة والخاصة والخيرية لتوجيه السوق نحو الاتجاه الصحيح: وقف استخدام الفحم في وقت مُبكر وخلق الطلب على المزيد من مصادر الطاقة النظيفة، ووفقاً لتقديراتنا، فإن هذا النموذج، إذا تم توسيع نطاقه في ثلاث دول فقط في جنوب شرق آسيا- إندونيسيا والفلبين وفيتنام- يمكن أن يُسهم في وقف تشغيل ما يصل إلى 50% من محطات توليد الطاقة التي تعمل بالفحم على مدى السنوات العشر إلى الخمس عشرة المُقبلة، ومن شأن ذلك أن يخفض انبعاثات ثاني أكسيد الكربون السنوية بنحو 200 مليون طن، أي ما يعادل عدم تشغيل 61 مليون سيارة ركاب.

نحن نُدرك أن التحول إلى مستقبل منخفض الكربون يعتمد على الطاقة النظيفة يجب أن يكون مفيداً للجميع، ولهذا السبب ستُركز آلية انتقال الطاقة على الانتقال العادل والمنصف للطاقة من خلال تقديم المساعدات التقنية وإعادة تأهيل العمال بمن في ذلك العاملون في صناعة الطاقة، وخاصة النساء. نحن نعمل بنشاط مع المنظمات غير الحكومية والمنظمات المدنية وأصحاب المصلحة الآخرين لضمان عدم التخلي عن أي مجتمع أو عامل في مرحلة الانتقال إلى الاقتصاد الأخضر.

يُعد النهج الذي تعتمده آلية انتقال الطاقة فريداً وغير مسبوق في منطقة آسيا والمحيط الهادئ، ويستعين هذا المخطط ببنك التنمية الآسيوي للجمع بين المستثمرين من القطاع الخاص، والحكومات، وممثلي المجتمع المدني والحفاظ على شراكة ذات منفعة متبادلة قائمة على الشفافية والثقة.

وباعتبارها مبادرة بقيادة إقليمية، يتعين عليها أن تعمل لمصلحة السكان والاقتصادات المحلية، وهذا يعني ضمان توفير الكهرباء بأسعار معقولة، ومن خلال تحفيز الاستثمارات الخارجية، ستعمل آلية انتقال الطاقة على توسيع نطاق مشاريع الطاقة النظيفة دون الحاجة إلى إعانات مالية حكومية جديدة. وهذا يعني أنها ستسهم في مضاعفة الجهود التي تبذلها حكومات مثل حكومتنا بالفعل، مما يساعد في تسريع عملية الانتقال إلى الطاقة النظيفة في المنطقة.

وعلى سبيل المثال، أعلنت الفلبين في وقت سابق وقفاً اختيارياً لبناء محطات جديدة لتوليد الطاقة التي تعمل بالفحم، وتهدف إندونيسيا إلى التخلص التدريجي من هذه المرافق حيث تسعى إلى أن تصبح محايدة للكربون بحلول عام 2060، وفي حين كانت هناك نداءات عديدة تدعو إلى إنشاء آليات قائمة على السوق لمواجهة عمليات الانتقال إلى إنتاج الطاقة النظيفة، كانت معظمها غير عملية، وغالبا ما أخفقت في مراعاة معايير الإنصاف ومصالح المجتمعات المحلية المعنية، وستحل آلية انتقال الطاقة هذه المشكلة.

ومن خلال تقليص عمر ووقف تشغيل محطات توليد الطاقة التي تعمل بالفحم إلى حد كبير، ستُتيح "آلية انتقال الطاقة" استثمارات جديدة للطاقة المُستدامة والمُتجددة، وهذا من شأنه أن يجعل إندونيسيا والفلبين وجهات أكثر جاذبية لمشاريع الطاقة النظيفة في القرن الحادي والعشرين ويمنح المجتمعات أمن الطاقة الذي تحتاج إليه.

وفي نهاية المطاف، سيتم حسم المسألة بشأن كسب أو خسارة المعركة ضد تغير المناخ في منطقة آسيا والمحيط الهادئ، فنحن واثقون من أن نموذج آلية انتقال الطاقة لن يساعد في مواجهة التحديات التي تواجهها المنطقة فحسب، بل يمكن أيضاً تطويره واعتماده في جميع أنحاء العالم، مما يُمكن البلدان النامية من الانتقال من الوقود الأحفوري إلى الطاقة المتجددة دون التضحية بأهداف إنمائية أخرى.

إن النمو السكاني والاقتصادي في منطقتنا يستدعي الاستجابة المناخية العالمية، ومن خلال آلية انتقال الطاقة، نهدف إلى توضيح كيفية عمل البلدان على زيادة استثماراتها في مجال الطاقة النظيفة وخفض الانبعاثات بصورة متزامنة، ولن يتسنى لنا تحقيق هدف بلوغ صافي الانبعاثات الصفرية في جنوب شرق آسيا- وبلدان أخرى- بشكل أسرع وأكثر إنصافاً إلا من خلال العمل معاً.

90% من محطات توليد الطاقة في آسيا تعمل بالفحم وتقل أعمارها التشغيلية عن 20 عاماً

النهج الذي تعتمده آلية انتقال الطاقة يعد فريداً وغير مسبوق في منطقة آسيا والمحيط الهادئ

* ماساتسوغو أساكاوا رئيس بنك التنمية الآسيوي، وسري مولاني إندرواتي وزيرة المالية في إندونيسيا، ورئيسة ائتلاف وزراء مالية مجموعة العشرين للعمل المناخي، وكارلوس دومينغيز سكرتير المالية ورئيس لجنة تغير المناخ في الفلبين.
«بروجيكت سنديكيت، 2022» بالاتفاق مع «الجريدة».

الدينار الكويتي 1 KD

£	€	$
▲ 2.441	▼ 2.915	▼ 3.307

المؤشر الكويتي

السوق العام	السوق الأول	السوق الرئيسي
7.364	8.027	6.060

هيئة الاستثمار توقف مزاد بيع حصة «عربي» في زيادة رأسمال «مستشفيات الضمان»

● بعد إيداع المجموعة 29.9 مليون دينار في حساب الشركة

● البسام لـ الجريدة: سداد باقي رأس المال لا يعني إقرارنا بالإجراءات... وننتظر حكم القضاء

عيسى عبدالسلام

كشفت مصادر مطلعة لـ "الجريدة"، أن الهيئة العامة للاستثمار قررت إيقاف إجراءات المزاد الخاص ببيع حصة مجموعة عربي القابضة في زيادة رأسمال شركة مستشفيات الضمان الصحي (الضمان) بعدما قامت المجموعة بسداد باقي حصتها البالغة 29.9 مليون دينار، ووضعتها في أرصدة وحسابات الشركة، كمحاولة منها لإيقاف إجراءات بيع حصتها فيها، بعدما أعلنت شركة المركز المالي الكويتي (المركز) تعيينه من جانب "ضمان" مستشارا ماليا لإدارة عملية المزاد الخاص بحصص المستثمر الاستراتيجي.

وقال نائب رئيس مجلس الإدارة في "عربي" حامد البسام لـ "الجريدة"، إن المجموعة بقيامها بسداد باقي حصتها في رأسمال "الضمان"، تكون قد قامت باستيفاء كامل الشروط الخاصة باستكمال حصتها في رأس المال، وتكون قد أوقفت الإجراءات الخاصة بعملية بيع حصتها في الشركة.

وأضاف البسام أنه عندما قامت "عربي" بدفع باقي رأس المال "فإن هذا لا يعني إقرارنا بالاجراءات التي تمت بخصوص استكمال إجراءات التأسيس التي نص عليها القانون"، مشيرا الى أن المجموعة لم ترغب في هذا الإجراء في هذا الوقت، اذ إنها ملتزمة بالتمسك بكل بنود عقد التأسيس وكراسة الشروط واتفاقية الشركاء الصادرة من الهيئة العامة للاستثمار وهي تلزم الطرفين بذلك.

وتابع "اننا ننتظر حكم المحكمة النهائي بهذا الخصوص، إذ إن الشبهات الكثيرة على اجراءات التأسيس وعدم طرح الشركة الى الآن الاكتتاب العام يشكل عائقا أمام اكتتابنا بباقي حصص رأس المال"، لافتا الى "أننا فوجئنا حين وجدنا أن مجلس ادارة شركة مستشفيات الضمان الصحي غير رأيه بانتظار الأحكام النهائية، وأعلن بشكل رسمي طرح أسهمنا وحصتنا في مزاد علني، ولا نعلم عن سعر أو متى أو من هي الجهة التي اعتمدت قيمة حصتنا، وخلالها فعليا، وجدنا انفسنا مضرين لسداد باقي رأس المال، وقمنا بسداد مبلغ 29.9 مليون دينار، حفاظا على أموال ومصالح مجموعة عربي القابضة ومساهميها".

وأكد أن المجموعة لا تقبل أن تبيع حصتها في رأسمال "الضمان" بهذا الشكل، متسائلا "كيف ومتى نبيع حصتنا إذا رغبنا في البيع؟".

وعما اذا كان هذا الاكتتاب يلغي موضوع المزاد بعد سداد كامل الحصة في رأسمال "مستشفيات الضمان"، قال "هذا بالتأكيد ما يقره القانون، إذ إنهم ذهبوا الى المزاد لعدم اكتمال حصتنا، والآن تم دفع حصتنا بالكامل، فلماذا يبيعون حصتنا بالمزاد إلا اذا كان المقصود شيئا آخر؟".

وذكر البسام "اننا في كل الأحوال نحتفظ بكل حقوقنا ولدينا مطالبات كثيرة على الجهات الحكومية التي تشرف وتدير هذه الشركة بشكل فردي دون أي سداد قانوني، وهي التي تتحمل تأخير المشروع أكثر من سنتين، وقامت بإجراءات كلفت الشركة أموالا كثيرة وهي التي ستتحمل المسؤولية، ونتطلع الى مرحلة جادة وإدارة احترافية تقوم بإنقاذ هذا المشروع الحيوي والتنموي المهم".

حامد البسام

49.5 مليون دينار تداولات شقق التمليك في 2021

شكلت 1.3% من إجمالي التعاملات العقارية البالغ 3.9 مليارات

● سند الشمري

بلغ إجمالي تداول قطاع شقق التمليك 49.5 مليون دينار، في عام 2021 علماً أن القطاع شهد خلال النصف الثاني من ذلك العام نشاطاً وإقبالاً أكبر من نصفه الأول.

واستحوذت تداولات قطاع شقق التمليك على ما نسبته 1.3 في المئة من إجمالي التداولات العقارية للعام الماضي، البالغة قيمته 3.9 مليارات دينار.

وبحسب إحصائية أعدتها "الجريدة" عن تداولات شقق التمليك، لا يزال الإقبال على هذا القطاع ضعيفاً نوعاً ما، لأسباب عديدة سيتم ذكرها لاحقاً.

وكانت تداولات شقق التمليك تتركز في مناطق بعينها، منها منطقة الفنطاس والتوسعة الجديدة، وصباح السالم، وبنيد القار، والجابرية، إضافة إلى منطقة الشعب، وتعتبر من أغلى المناطق.

ويختلف سعر المتر المربع للشقة بين كل منطقة وأخرى، وبحسب مساحتها وموقعها أيضاً، ووفقاً للبيانات المنشورة لدى إدارة التسجيل العقاري في وزارة العدل، حيث يتراوح سعر المتر المربع ما بين 450 و1350 ديناراً.

وبالنسبة لشقق التمليك، تستحوذ تداولات هذا القطاع عادة على نسبة كبيرة من إجمالي التداولات العقارية في معظم بلدان العالم، لما له من أهمية استثمارية وسكنية تهم شريحة واسعة من المواطنين، لكن ذلك لا ينطبق في الكويت.

ويعود عدم إقبال المواطنين لتملك الشقق، إلى الثقافة المجتمعية التي تفضل السكن في المناطق النموذجية بدلاً من الاستثمارية، فالأخيرة تعاني عادة من الازدحامات المرورية وتكدس العزاب ووجود ضغط على الخدمات المقدمة من الدولة.

ومن بين الأسباب أيضاً عدم تطبيق القوانين المنظمة لهذا القطاع، وعلى رأسها قانون اتحاد الملاك، الذي يعمل على حفظ حقوق جميع ملاك الشقق في العمارة الواحدة، وهو معمول به في معظم دول العالم.

ويذهب بعض المتخصصين إلى أن تنظيم هذا القطاع يساهم في حل الأزمة الإسكانية التي تعانيها الدولة، كما يكتنف هذا القطاع على فرص استثمارية وخصوصاً لأصحاب رؤوس الأموال الصغيرة والمتوسطة.

كما أن هناك العديد من المطالبات للسماح لفئة الوافدين للتملك بهذا القطاع، باعتبار أن اتخاذ مثل هذه الخطوة له انعاكسات إيجابية على الشركات والمطورين العقاريين العاملين بهذا القطاع، وسيعمل على خلق المزيد من الفرص الاستثمارية للمواطنين.

هيئة الأسواق: تعديلات على تعليمات كفاية رأس المال للأشخاص المرخصين

إضافة تعريف لمصطلح «الشركات المالية» وبيان طبيعة استثماراتها

قرر مجلس مفوضي هيئة أسواق المال في اجتماعه 19 الشهر الجاري تعديل بعض تعليمات كفاية رأس المال للأشخاص المرخص لهم، والواردة ضمن الكتاب الـ 17 من اللائحة التنفيذية للقانون رقم 7 لسنة 2010 بشأن إنشاء الهيئة، وتنظيم نشاط الأوراق المالية، وتعديلاتهما، وتضمنت التعديلات بشكل رئيسي ما يلي:

● إضافة تعريف لمصطلح "الشركات المالية"، وبيان طبيعة الاستثمارات التي يمكن تصنيفها "شركات مالية".

● تمديد مهلة تقديم تقارير كفاية رأس المال للفترات المالية السنوية إلى 90 يوماً، لتتوافق مع مهلة تقديم البيانات المالية السنوية.

● إعفاء الشخص المرخص له، الذي ينطبق عليه الإعفاء الوارد في المادة (2-7) من الكتاب الـ 17، من تقديم تقارير كفاية رأس المال ربع السنوية عن الفترات المالية المرحلية.

● جواز احتساب حقوق الأقلية الناشئة من تجميع البيانات المالية لأنظمة الاستثمار الجماعي القائمة والمرخصة من الهيئة، ضمن حقوق الأقلية المؤهلة في رأس المال الرقابي المتوفر.

● تحديد نسبة متطلبات رأس المال للاستثمارات المصنفة موجودات مالية بالقيمة العادلة، من خلال بيان الدخل الشامل الآخر (FVOCI) وفقاً لمعيار التقارير المالية الدولي رقم 9 (IFRS9) أو المصنفة استثمارات في شركات زميلة/مشروعات مشتركة وفقاً لمعيار المحاسبة الدولي رقم 28 (IAS 28).

● جواز إلزام هيئة أسواق المال للأشخاص المرخص لهم باحتساب متطلبات رأسمال لمخاطر الاستثمار بنسبة 60 في المئة على الاستثمارات التي ترى الهيئة وجود ارتفاع في مخاطرها.

واعتبر بيان صادر عن هيئة أسواق المال التعديلات المشار إليها أعلاه أول تعديلات تتم على تعليمات كفاية رأس المال للأشخاص المرخص لهم بعد إصدارها ضمن القرار رقم (170) لسنة 2019 بتاريخ 19 نوفمبر 2019، إذ تأتي هذه التعديلات في إطار النهج، الذي تتبناه الهيئة في مواكبة تطبيق التعليمات والضوابط التي تصدرها، من خلال متابعة الملاحظات والاستفسارات الواردة من الجهات المعنية بتطبيق التعليمات، علاوة على الدراسات المكثفة، التي تمت من الهيئة على تقارير كفاية رأس المال التي تم تزويدها بها، للنظر في مدى التزام الأشخاص المرخص لهم بالتطبيق المناسب لتلك التعليمات.

وأشار البيان إلى أن تعليمات كفاية رأس المال هي إحدى الأدوات والآليات الرقابية الفعالة التي من شأنها تعزيز كفاءة أداء الشركات المرخصة للتعامل في الأوراق المالية وضمان سلامة مراكزها المالية بما يتناسب مع حجم وطبيعة المخاطر التي تتعرض لها، هذا فضلاً عن مساهمتها في حماية حقوق المستثمرين، وخلق بيئة استثمارية آمنة عن طريق توفير الاحتياطات اللازمة لتأمين المخاطر المتعلقة بأعمال وتعاملات الشركات المرخصة، خصوصاً المخاطر الناتجة عن طرح منتجات وأنشطة مالية جديدة ضمن مراحل تطوير السوق (مثل البيع على المكشوف، وإقراض واقتراض الأسهم، واتفاقيات إعادة الشراء، إلخ) إضافة إلى متطلبات رأسمال تتوافق مع أنشطة مؤسسات البنية الأساسية لأسواق المال المستحدثة في السوق (مثل الوسيط المقابل المركزي، إلخ).

تراجع أسعار النفط تحت ضغط زيادة المخزونات الأميركية

البرميل الكويتي ينخفض 1.17 دولار ليبلغ 87.97

انخفض سعر برميل النفط الكويتي 1.17 دولار ليبلغ 87.97 دولاراً للبرميل في تداولات، أمس الأول، مقابل 89.14 دولاراً في تداولات يوم الخميس الماضي وفقاً للسعر المعلن من مؤسسة البترول الكويتية.

وفي الأسواق العالمية، تراجعت أسعار النفط لليوم الثاني على التوالي مع إقفال أمس الأول، تحت ضغط زيادة غير متوقعة في مخزونات الخام والوقود الأميركية، في حين جنى المستثمرون الأرباح من صعود الأسعار إلى أعلى مستوى في سبع سنوات، في وقت سابق من الأسبوع.

ومع ذلك، ارتفع خاما القياس لخامس أسبوع على التوالي ليحققا نحو 2 في المئة هذا الأسبوع، وارتفعت الأسعار بأكثر من 10 في المئة منذ بداية العام وسط مخاوف من شح الإمدادات.

وهبطت العقود الآجلة لخام برنت 49 سنتاً أو 0.6 في المئة ليستقر السعر عند 87.89 دولاراً للبرميل، في حين انخفض خام غرب تكساس الوسيط 41 سنتاً أو 0.5 في المئة ليستقر عند 85.14 دولاراً للبرميل.

وفي وقت سابق من الأسبوع، ارتفع كل من برنت وغرب تكساس الوسيط إلى أعلى مستوى لكل منهما منذ أكتوبر 2014.

وقال ستيفن برينوك المحلل بمؤسسة بي.في.إم، إن "التراجع الأخير يرجع على الأرجح إلى مزيج من جني الأرباح قبل العطلة الأسبوعية وغياب محفزات التفاؤل" مشيراً إلى البيانات المتشائمة الخميس الماضي من إدارة معلومات الطاقة الأميركية.

وقال محللون آخرون أيضا، إنهم يتوقعون أن يكون الضغط الحالي على الأسعار محدوداً بسبب المخاوف من الإمدادات والطلب المتزايد.

وتصاعدت المخاوف بشأن الإمدادات هذا الأسبوع بعد أن هاجمت جماعة الحوثي اليمنية دولة الإمارات، ثالث أكبر منتج في منظمة "أوبك"، بينما حشدت روسيا، ثاني أكبر منتج للنفط في العالم، قوات بأعداد كبيرة بالقرب من حدود أوكرانيا مما يثير مخاوف من غزو محتمل.

ومع ذلك، قالت وكالة الطاقة الدولية، إن من المتوقع أن يتجاوز المعروض النفطي الطلب قريباً إذ من المنتظر أن يضخ بعض المنتجين الخام عند أعلى المستويات على الإطلاق أو فوقها، فيما يصمد الطلب رغم انتشار المتحور أوميكرون من فيروس كورونا.

«وول ستريت» تتلقى أكبر ضربة منذ كورونا... وسهم «نتفليكس» يهوي

هبطت المؤشرات الرئيسية لبورصة وول ستريت عند إغلاق آخر جلسات الأسبوع مع هبوط أسهم "نتفليكس" بعد تقرير أرباح ضعيفة في نهاية أسبوع شاق للأسهم.

وشهد مؤشرا "ستاندرد آند بورز 500" و"ناسداك" تسجيل أكبر انخفاض أسبوعي لهما منذ بداية جائحة كورونا في مارس 2020.

وسجل المؤشر الرئيسي "ستاندرد آند بورز 500" ثالث أسبوع من التراجعات، في حين تعمقت الخسائر لناسداك بعد أن أكد المؤشر في وقت سابق من الأسبوع أنه في عملية تصحيح مغلقاً على انخفاض أكثر من 10 في المئة من الذروة التي سجلها في نوفمبر.

وهوت أسهم نتفليكس منعكسة على "إس اند بي 500" و"ناسداك" بعد تنبؤ بضعف النمو في المشتركين.

وانخفضت أيضاً أسهم الشركة المنافسة والت ديزني بينما انخفضت أيضاً قيمة أسهم شركة روكو.

وهبط مؤشر داو جونز الصناعي 450.02 نقطة أو 1.3 في المئة إلى 34265.37 نقطة، كما تراجع "ستاندرد آند بورز 500" 84.79 نقطة أو 1.89 في المئة ليغلق على 4397.94 نقطة في حين خسر ناسداك المجمع 385.10 نقطة أو 2.72 في المئة إلى 13768.92.

تراجعات حادة بـ 20 في المئة شهدها سهم شركة نتفليكس بعد توقعاتها بزيادة قاعدة مشتركيها 2.5 مليون مشترك جديد خلال الربع الأول من العام الحالي، وهو ما جاء أقل بكثير من توقعات المحللين.

تأتي هذه التقديرات بعد أن أضافت نتفليكس ثمانية ملايين وثلاثمئة ألف مشترك بالربع الأخير من العام الماضي وهو ما جاء أقل بشكل طفيف عن التوقعات.

مع ذلك سجلت الشركة نتائج قوية بالربع الأخير من 2021 حيث فاقت الأرباح الصافية التوقعات بكثير وحققت نمواً بنسبة 12 في المئة إلى 607 ملايين دولار. أما الإيرادات فجاءت متماشية مع التوقعات ونمت 16 في المئة لتبلغ 7.7 مليارات دولار.

ويترقب المستثمرون صدور المزيد من نتائج الأعمال الفصلية لشركات التكنولوجيا خلال الأسبوع الجاري بقيادة "آبل" و"تسلا"، بعدما سجل سهما الشركتين انخفاضاً 1.3 في المئة و5.3 في المئة على الترتيب، وانخفض سهم "أمازون" بنحو بنسبة 5.9 في المئة ليصل لأدنى مستوياته منذ مارس الماضي.

بجانب ذلك، ينتظر المستثمرون اجتماع لجنة السياسة النقدية لدى البنك الاحتياطي الفدرالي، مع تصاعد التوقعات حول تشديد البنك لسياسته النقدية بوتيرة أسرع من المتوقع، بعد تسجيل التضخم أعلى مستوى منذ 40 عاماً.

وعن الأسواق الأوروبية، هبط مؤشر "ستوكس 600" الأوروبي بنسبة 1.8 في المئة أو ما يعادل 9 نقاط تقريباً ليصل إلى 474 نقطة، ليسجل الخسارة الأسبوعية الثالثة على التوالي بحوالي 1.4 في المئة.

كما شهد "كاك" الفرنسي انخفاضًا 1.7 في المئة (125- نقطة) إلى 7068 نقطة، وتراجع "فوتسي 100" البريطاني 1.2 في المئة (-91 نقطة تقريبًا) عند 7494 نقطة، فيما خسر "داكس" الألماني 1.9 في المئة (-308 نقاط) ليصل إلى 15.603 ألف نقطة.

(العربية.نت)

سحب التحفيز الأميركي يهوي بالعملات المشفرة

تعمقت خسائر العملة المشفرة الأشهر "بتكوين" لتهوي صباح أمس، دون 36 ألف دولار، لتفقد بذلك 48 في المئة من أعلى قيمة تحققت لها فوق 69 ألفاً في نوفمبر الماضي.

وتهاوي "بتكوين" أفقدها 600 مليار دولار من قيمتها السوقية، كما تسبب بتبخر أكثر من تريليون دولار من القيمة الرأسمالية لمجمل سوق العملات المشفرة خلال أسبوع.

وتتفاقم التراجعات في سوق العملات المشفرة مع اعتزام مجلس الاحتياطي الفدرالي (البنك المركزي الأميركي) سحب التحفيز من السوق.

جراء ذلك عانت الأصول الأكثر خطورة في جميع أنحاء العالم، وفقدت "بتكوين" أكبر الأصول المشفرة قيمة، أكثر من 12 في المئة أمس الأول وهوت 10 في المئة.

وغرقت سوق العملات المشفرة في وحل مخاطر تخفيف التحفيز المالي الأميركي، ورفع أسعار الفائدة على الدولار، وتبعاً لذلك انخفضت عملات مشفرة أخرى مثل إيثيروم، وميمي بنسب تفوق 45 في المئة على مدى الأسابيع القليلة الماضية.

تضررت العملات المشفرة من اقتراح للبنك المركزي الروسي بفرض حظر على استخدام العملات المشفرة وتعدينها.

وروسيا هي واحدة من مواقع تعدين "بتكوين" الكبرى في العالم.

(العربية.نت)

تقرير الشال الاقتصادي الأسبوعي

التسويات السياسية الأخيرة قد تحقق أهداف الحكومة

من المحتمل أن تمرر قانون الدين العام أو السحب من الأجيال

ذكر «الشال» أن استمرار الأوضاع على ما هي عليه يعني حتمية استمرار تدهور تصنيف الكويت الائتماني، والخلاف هو حول التوقيت لا النتيجة، ومع مرور الوقت، سوف تتآكل القدرة على إيجاد حلول ناجعة لعلاج أوضاعها المالية، ما يعني انتقالها إلى وضع اقتصادي مهدد لاستقرارها.

أفاد تقرير "الشال" الاقتصادي الأسبوعي بأنه تم مراراً وتكراراً ذكر أن تقارير التصنيف الائتماني هي تقارير مالية، ومن الطيب أن يحصل فيها أي بلد على تصنيف مرتفع، والعكس صحيح، لكنها تقارير تحذير وجمهورها مختلف، واهتمامها مالي وقصير الأمد، أما الاقتصاد ضمنها، ولدولنا النفطية تحديداً، فهو مجرد برواز.

لذلك وفق التقرير، لابد من قراءة صحيحة لمحتوى التقرير، تعطيه ما يستحق من اهتمام، لكن، اعتبار العمل على تحسين التصنيف وفقاً لمؤشرات مالية لا وفقاً لمعايير الاستدامة الاقتصادية، أمر خاطئ، فالضرر المحتمل على الاقتصاد، إن أخطأنا القراءة والإجراء، لا يمكن جبره، فقانون الدين العام أو السحب المنظم من احتياطي الأجيال القادمة من دون إصلاح جوهري للسياسات المالية والاقتصادية، تصرف جائر بحق البلد، والمثال القاطع، هو ما حدث للاحتياطي العام، وللأموال التي تم اقتراضها من السوق العالمي أو استبدال الأصول بين الاحتياطيين أو وقف الاقتطاع لمصلحة الأجيال القادمة، كلها حدثت ما بعد خريف عام 2014 وحتى وقتنا الحاضر، كلها أموال ضاعت هدراً.

تقرير وكالة التصنيف الائتماني (ستاندرد آند بورز) يثبت تصنيف الكويت السيادي عند (+A)، أي تثبيت لتصنيف يوليو الفائت 2021 مع استمرار النظرة السلبية على المستقبل، والتصنيف السيادي خاضع للمراجعة على المدى القصير، أي ما بين 12 – 24 شهراً، وقد يخفض ما لم تنجح الكويت في إيجاد حل لعجزها عن تمويل الموازنة العامة، والتصنيف قد يعدل النظرة المستقبلية إلى مستقرة، إن نجحت الحكومة في تمرير قانون الدين العام أو السحب من احتياطي الأجيال القادمة، ويضيف تقرير الوكالة ما معناه ضرورة تبني سياسة مالية منضبطة.

والفزاعة التي استخدمتها الوكالة هي تقديراتها بلوغ معدل عجز الموازنة للسنوات حتى عام 2025 نحو 12 في المئة من حجم الناتج المحلي الإجمالي، وتقدر أن يبلغ الناتج المحلي الإجمالي رقماً نحو 140 مليار دولار في عام 2024، أي إن متوسط رقم العجز المالي السنوي سوف يبلغ نحو 17 مليار دولار، أو نحو 84 ملياراً للعجز المتراكم خلال تلك السنوات، وهو في تقديرها ربما الأعلى في العالم للدول المصنفة من قبلها.

والمعالجة بقرار أو بقانون، هدف من المحتمل أن تحققه الحكومة بعد التسويات السياسية الأخيرة، وقد ينجح تمرير القانونين بتحسين التصنيف لأنه يحقق مصلحة وهدف جمهور تقرير الوكالة، لكن ثمنه باهظ على مستقبل الاقتصاد المحلي، وقد يتطلب قرارات حكومية غير مشروعة لمصلحة بعض النواب، ورغم انتقاد الوكالة الشديد لعجز الحكومات المتعاقبة وتخلف إجراءات الإصلاح لديها، أبقت الوكالة على تصنيف يوليو ثابت لمبررات لها علاقة بمتغيرين استثنائيين خارج قدرة الإدارة العامة المحلية على التأثير فيها، وهما ارتفاع أسعار وإنتاج النفط، وحجم احتياطي الأجيال القادمة بعد مكاسبه الأخيرة.

ما تقدم يعني أن الكويت أمام ثلاث خلاصات، الأولى هي أنها عرضة للتأثر بعوامل هي خارج عن قدرتها على التحكم بها، وسوف تتأثر إيجاباً أو سلباً إن تحسنت أو تراجعت، فإن تحسنت أوضاع سوق النفط وحجم صندوقها السيادي، سوف تستغلها إدارتها في تعميق اختلالات الاقتصاد، بشراء مزيد من الوقت بسياسات مالية واقتصادية بائسة، وإن تراجعت، ظهرت على السطح كل تبعات ومخاطر تلك الاختلالات.

الخلاصة الثانية هي أن استمرار الأوضاع على ما هي عليه تعني حتمية استمرار تدهور تصنيفها الائتماني، والخلاف هو حول التوقيت لا النتيجة، ومع مرور الوقت، سوف تتآكل القدرة على إيجاد حلول ناجعة لعلاج أوضاعها المالية، ما يعني انتقالها إلى وضع اقتصادي مهدداً لاستقرارها.

الخلاصة الثالثة، هي أخذ خيارها الصحيح والصعب وإن جاء متأخراً لنقل تأثير عوامل خارجة عن قدرتها على التأثير فيها، إلى انتقال تدريجي لأخذ لزمام المبادرة في تنمية قدرتها على التأثير في مسارات سياساتها، وذلك لن يتحقق ما لم تكن مؤسسات سلطة اتخاذ القرار في الدولة، أو مجلس الوزراء على أقل تقدير، تتبنى مشروع إنقاذ موحد.

ضرورة قراءة تاريخ استثمارات القطاع النفطي الخاسرة ومنع تكرارها

الفارق سيضيق بين أسعار النفط المحتملة وتكاليف إنتاج البرميل

قال "الشال" إنه ضمن أولويات برنامج الحكومة الحالية، ترشيق القطاع العام، وهو هدف مكرر في خطط التنمية وبرامج الحكومات الأخيرة، وظل هدفاً جيداً، ولكن ما تحقق حتى الآن هو عكسه، وتغيرت جوهرياً أوضاع البلد المالية والاقتصادية، ولم يعد تحقيق ذلك الهدف خيارا، بل واجبا. أهم وأكبر القطاعات ضمن القطاع العام، هو قطاع النفط، الذي تعرض لأكبر عملية انتفاخ وترهل وارتفاع في التكاليف، سواء بكوادره وامتيازاته، أو باستثماراته الخاسرة حول العالم.

أخطر تبعات ترهله، أنه فقد أفضل ما لديه من قيادات بسبب مشروع خاطئ للتقاعد المبكر من أجل إحلال آخرين محلهم، إضافة إلى ارتفاع تكلفة انتاج برميل النفط لمبررات لا علاقة لها بالإنتاجية إلى أكثر من خمسة أضعاف في أقل من عقدين من الزمن، حتى تساوت تكلفة انتاج البرميل في يوم من أيام الجائحة، مع سعر برميل النفط الكويتي في السوق.

وللقطاع تاريخ في تسليمه هبة سياسية لشراء ولاء ذلك الفصيل السياسي أو ذاك، وللقطاع حصص وظيفية تمنح لذلك النائب أو النافذ، والإفراز الطبيعي والحتمي لمثل تلك السياسات، هي تخلف وفساد القطاع، وللقطاع استثمارات ضخمة فاشلة، بدايتها "سانتا في" في ثمانينيات القرن الفائت، مروراً بمصافي هولندا ومحطات بيع وقود التجزئة في بريطانيا وغاز الجنوب وسرقة ممنهجة لشركة ناقلاته، وانتهائها مؤخراً باستثماري مصفاة فيتنام و"شركة البولي برولين" المشتركة مع شركة كندية، ولم يبق للقطاع سوى التباكي على كنز فقده لفشل صفقة "كي داو" وهي صفقة لو تحققت لحصدت أكبر خسارة مما لحق القطاع من صفقات مثل مصفاة فيتنام والشركة الكندية.

وما زال هناك من يعتقد أن صفقة "كي داو" هي صفقة لشراء نصف شركة "داو كيمكال"، بينما هي صفقة بائسة لشراء 40 مصنعا قديما من شركة "داو كيمكال"، من ضمنها مصنع في إيطاليا بملكية مناصفة بين القطاع و"داو كيمكال" تم إنشاؤه في عام 2004، خسر رأسماله مرة ونصف المرة، إضافة إلى التزام بسداد نحو 130 مليون دولار بعد 6 سنوات من المساهمة فيه، رغم أن معدل العائد الداخلي عند إقرار دراسته كان 16 في المئة – 18 في المئة، وفي تبرير رسمي لشركة "داو كيمكال" لمشروع بيعها 40 مصنعاً قديماً للكويت، أي أقل من نصف المصانع القديمة التي تملكها، تذكر إدارة الشركة التالي "أنها- أي داو كيمكال- ترغب في الانتقال استراتيجياً من صناعة تقليدية سوق إنتاجها مزدحم وهامش ربحيتها منخفض، إلى صناعة بتروكيماويات متقدمة، التنافس فيها محدود وهامش الربح فيها مرتفع".

لذلك، كان هدفها من البيع تحصيل تمويل لشراء شركة "روم آند هاس "Rohm and Hass" بالكامل، وكانت شركة صناعة بتروكيماويات متقدمة، ووفقاً لجريدة نيويورك تايمز في عدد 2009/02/06 حول مبالغة "داو كيمكال" في دفع علاوة 74 في المئة لشراء "شركة روم آند هاس" في يوليو 2008، تذكر الجريدة أنها دفعت هذه المبالغ لاعتقادها بأن الكويتيين في جيبها الخلفي وسيؤمنون التمويل اللازم.

وغير صحيح ما يذكر أن معارضة الصفقة بدأت من الكويت، فالمعارضة المهنية والمالية، بدأت من مكتب الاستثمار الكويتي في لندن ومستشاريه الثلاثة في نص مذكرة أسمتها المؤسسة "Call Report"، وشارك في اجتماع لندن فريق من قياديي المؤسسة، وكانوا ستة، زائداً فريق مكتب الاستثمار الكويتي في لندن، زائداً "مورغان ستانلي" و"كريديت سويس" و"دويتشه بنك"، واعترض الحاضرون في 17/16 أكتوبر 2008 بالإجماع على الصفقة، وأبدوا 6 مبررات صحيحة لاعتراضهم.

وحتى عندما تم الاعتراض عليها لاحقاً في الكويت وبات احتمال رفضها أكبر، وافق الفريق الداعم للصفقة في أواخر نوفمبر 2008 على تعويض لـ "داو كيمكال" بنحو 30 في المئة من قيمتها في حال الرفض، وكان زمن أزمة مالية عالمية لم تحدث منذ 80 عاما، ولا يفترض أن يزيد التعويض في أوضاع عادية عن 10 في المئة، وحول إقرار ذلك التعويض علامة استفهام كبيرة.

الغرض من التذكير بتاريخ القطاع ليس اجترار الماضي، ولكنها تجارب أليمة أمكن في الماضي تجاوزها بسبب ازدهار سوق النفط وتوقعات المزيد من الازدهار له في المستقبل، ذلك لم يعد واقع الحال، وبات من الضروري خفض تكاليف انتاج البرميل، ولا بد من قراءة تاريخ استثمارات القطاع الضخمة والمكلفة والخاسرة، والعمل على منع تكرارها، في المستقبل.

ووفقاً لسيناريوهات توقعات أسعار النفط على المدى الطويل، فإن إدارة قطاع النفط تتطلب توفر رشاقة وقدرة وحصافة ومهنية عالية، فالفارق ما بين أسعار النفط المحتملة في السوق، وتكاليف انتاج البرميل ان استمرت الممارسات على ما هي عليه، سيضيق، وستكون نتائجه وخيمة على المالية العامة.

ومن أمثلة السيناريوهات المحتملة، ما ذكره تقرير وكالة ستاندرد آند بورز الأخير، فتوقعاته لمعدل أسعار النفط في عام 2022 و2023 هي 65 دولارا و55 دولارا على التوالي هبوطاً من معدل 71 دولارا في عام 2021، وتقديراته لسعر تعادل موازنة الكويت حتى عام 2025 هي 85- 90 دولارا للبرميل.

12.9 مليار دينار إيرادات محصلة حتى نهاية الشهر الـ 9 من الموازنة الحالية

أفاد تقرير "الشال" بأن وزارة المالية تشير في تقرير المتابعة الشهري للإدارة المالية للدولة حتى نهاية ديسمبر 2021، والمنشور على موقعها الإلكتروني، إلى أن جملة الإيرادات المحصلة حتى نهاية الشهر التاسع من السنة المالية الحالية 2022/2021 بلغت نحو 12.983 مليار دينار، أو أعلى بما نسبته 18.8 في المئة عن جملة الإيرادات المقدرة للسنة المالية الحالية بكاملها، والبالغة نحو 10.929 مليارات.

وفي التفاصيل، بلغت الإيرادات النفطية الفعلية حتى 2021/12/31 نحو 11.471 مليار دينار أو أعلى بما نسبته 25.7 في المئة عن مستوى الإيرادات النفطية المقدرة للسنة المالية الحالية بكاملها، والبالغة نحو 9.127 مليارات، وبما نسبته نحو 88.4 في المئة من جملة الإيرادات المحصلة، وبلغ معدل سعر برميل النفط الكويتي نحو 73.8 دولارا للأشهر التسعة الأولى من السنة المالية الحالية 2022/2021.

وأضاف التقرير: تم تحصيل ما قيمته نحو 1.511 مليار دينار إيرادات غير نفطية خلال الفترة نفسها، بمعدل شهري بلغ نحو 167.944 مليونا، بينما كان المقدر في الموازنة للسنة المالية الحالية بكاملها نحو 1.802 مليار، أي أن المحقق إن استمر عند هذا المستوى، فسيكون أعلى للسنة المالية الحالية بكاملها بنحو 213.236 مليون دينار عن ذلك المقدر.

وذكر "كانت اعتمادات المصروفات للسنة المالية الحالية قد قدرت بنحو 23.048 مليارا، وصرف فعلياً -طبقاً للنشرة- حتى 2021/12/31 نحو 10.651 مليارات، وتم الالتزام بنحو 3.015 مليارات، وباتت في حكم المصروف، لتصبح جملة المصروفات -الفعلية وما في حكمها- نحو 13.665 مليارا، وبمعدل شهري للمصروفات وما في حكمها نحو 1.518 مليار".

ورغم أن النشرة تذهب إلى خلاصة مؤداها أن الموازنة في نهاية الشهر التاسع من السنة المالية الحالية قد سجلت عجزاً بلغ نحو 682.422 مليون دينار، فإننا نرغب في نشره من دون النصح باعتماده، علماً بأن معدل الإنفاق الشهري سيرتفع كثيراً مع نهاية السنة المالية. ورقم العجز في الحساب الختامي للسنة المالية والمتبقي منها 3 أشهر سيعتمد بشكل جوهري على معدل أسعار النفط لما تبقى من السنة المالية الحالية، وجزئياً على وعود الحكومة بتحقيق وفراً في المصروفات بحدود 10 في المئة.

2.68 مليار دينار قيمة ملكيات هيئة الاستثمار في 9 شركات مدرجة

ذكر "الشال" أن مركز الجمان نشر تفاصيل ملكيات معلنة لعدد من المؤسسات العامة، وقمنا باحتساب أثر الأداء الإيجابي للبورصة على أهم 4 محافظ للمؤسسات العامة في حدود المعلن عن ملكياتها، ومكاسب وارتفاعات القيمة تحكمهما حركة الأسعار وحركة نسبة الملكية.

وأضاف "الشال" في تقريره أن أكبر قيمة للملكيات المعلنة كانت للهيئة العامة للاستثمار، التي ينحصر عدد ملكياتها المعلنة في 9 شركات مدرجة بين نهاية عام 2020 ونهاية عام 2021، وارتفعت قيمة ملكياتها في تلك الشركات من نحو 2.147 مليار دينار إلى نحو 2.685 مليار مع إقفالات نهاية عام 2021، أي حققت ارتفاعاً في قيمة استثماراتها بنسبة 25.1 بالمئة، وبحدود 538.4 مليون دينار، أي أقل قليلاً من نسبة الارتفاع لمؤشر البورصة العام (27 بالمئة). ساهم سهم بيت التمويل الكويتي بأعلى ارتفاع وبنحو 438.5 مليونا من المكاسب في تلك القيمة، وساهمت الشركة الكويتية للاستثمار بثاني أعلى ارتفاع وبنحو 67.2 مليونا من تلك القيمة، وساهم "بنك وربة" بثالث أعلى ارتفاع بنحو 45.5 مليونا من ارتفاع القيمة، بينما انخفضت قيمة مساهمة شركة زين بنحو 12.8 مليونا.

وأكد أن مساهمة المؤسسة العامة للتأمينات الاجتماعية لم تكن في قيمة استثماراتها في بورصة الكويت بعيدة عن حجم مساهمة الهيئة العامة للاستثمار، لكن انتشارها أوسع، وشمل 32 شركة مقارنة بنحو 34 في نهاية عام 2020، بعد التخارج من شركتَي المزايا القابضة والإنماء العقارية خلال العام الفائت.

وكانت قيمة استثمارات المؤسسة في نهاية عام 2020 بحدود 1.759 مليار دينار، وحققت ارتفاعاً في القيمة الرأسمالية بنسبة 34.1 بالمئة، أي أعلى من ارتفاع المؤشر العام، وبلغت قيمة استثماراتها بنهاية عام 2021 نحو 2.358 مليار دينار، أي مرتفعة بنحو 599.6 مليونا.

وفي خلاصة، ذكر التقرير أن أسعار 30 شركة ارتفعت ضمن محفظتها، بينما انخفضت أسعار شركتين. أكبر ارتفاع في القيمة ضمن محفظتها حققته شركة أجيليتي للمخازن العمومية، وكان بحدود 125.9 مليونا، يليها البنك الأهلي المتحد - البحرين، بارتفاع في حدود 118.5 مليونا، ثم بيت التمويل الكويتي بنحو 103.6 ملايين. ثالث المساهمات المؤثرة للمؤسسات العامة كان للهيئة العامة لشؤون القصّر، وبلغت قيمة مساهماتها المعلنة في 3 شركات بنهاية عام 2020 نحو 555.4 مليونا، وبلغت مع نهاية عام 2021 نحو 739.9 مليونا في شركتين بعد التخارج من الشركة الوطنية العقارية، وبلغت مكاسبها نحو 33.2 بالمئة.

وحقق الاستثمار في بيت التمويل الكويتي ارتفاعاً في القيمة الرأسمالية بنحو 190.9 مليونا أو بنسبة 35 بالمئة.

رابع المساهمات للأمانة العامة للأوقاف، ولديها مساهمتان معلنتان فقط، واحدة منهما رئيسية، وبلغت قيمة استثماريها بنهاية عام 2020 نحو 384.7 مليونا، وبلغت في نهاية عام 2021 نحو 518.8 مليونا، محققةً ارتفاعاً بحدود 34.8 بالمئة وارتفاعاً في القيمة الرأسمالية بحدود 134 مليونا، ضمنها نحو 132.9 مليونا مصدرها بيت التمويل الكويتي.

وختم التقرير بأن ذلك يعني أن صافي الارتفاعات في قيمة استثمارات الجهات الأربع في أسهم الشركات المدرجة في بورصة الكويت بلغ نحو 1.456 مليار دينار، ونحو 81.6 بالمئة من ذلك الارتفاع في القيمة مصدره 4 شركات، هي بيت التمويل الكويتي، والبنك الأهلي المتحد - البحرين، وبنك الكويت الوطني، وأجيليتي للمخازن العمومية.

الهيئة العامة للاستثمار
Kuwait Investment Authority

«بيتك» يفوز بجائزة «أفضل بنك في الخزانة وإدارة النقد»

من «غلوبل فاينانس» تكريماً لجهوده في توفير أفضل خدمات مالية للعملاء

قال أحمد السميط إن فوز «بيتك» بجائزة «أفضل بنك في الخزانة وإدارة النقد» في الكويت يتوج الجهود المبذولة لتوفير منصات رقمية متطورة للعملاء في مجال الخزانة وفق أعلى معايير الجودة، كما يدل على نجاح «بيتك» لاسيما في ظل التحديات بسبب الجائحة.

للعام الثاني على التوالي، حصد بيت التمويل الكويتي (بيتك) جائزة "أفضل بنك في الخزانة وإدارة النقد" في الكويت لعام 2022 من مجلة غلوبل فاينانس العالمية، في إطار النسخة 22 من التصنيفات السنوية لأفضل بنوك ومزودي خدمات الخزانة وإدارة النقد.

وقال المدير العام لخزانة الكويت في "بيتك" أحمد السميط إن فوز "بيتك" بهذه الجائزة يعكس المكانة الرفيعة التي يتمتع بها البنك في مجال خدمات الخزانة وإدارة النقد، وثقة العملاء في الخدمات المتميزة التي يقدمها البنك، والدور الذي يلعبه كشريك مصرفي مهم في الحلول المصرفية والمالية المبتكرة، مضيفا أن فوز "بيتك" بهذه الجائزة المستحقة يتوج الجهود المبذولة لتوفير منصات رقمية متطورة للعملاء في مجال الخزانة وفق أعلى معايير الجودة، كما يدل على نجاح "بيتك" لاسيما في ظل التحديات بسبب الجائحة.

وأفاد السميط بأن الجائزة تعكس نجاح "بيتك" في تطوير أحدث الحلول الرقمية لضمان مواصلة أفضل الخدمات الرائدة في الخزانة وإدارة النقد على المستوى المحلي والإقليمي والعالمي، ومثل هذه التكريمات والجوائز ما هي إلا تأكيد على المركز الريادي الذي يحتله البنك في سوق الخدمات المصرفية الإسلامية، مبينا أن "بيتك" يوفر باقة متنوعة من خدمات ومنتجات أسواق المال ومنتجات النقد الأجنبي، إلى جانب حلول مالية مبتكرة تلبي تطلعات العملاء وتسهل احتياجاتهم.

كما يقدم البنك خدمات بيع وشراء العملات الأجنبية، وحساب الذهب، ومنصة بيع العملات (KFHGlobal)، ومنتج مبادلة الأرباح (PRS)، ومنتج الوعد بالشراء، وخدمة "الأسعار المباشرة للعملات"، وهي منصة إلكترونية بالكامل مع تغطية مباشرة من الأسواق الدولية لتلبية احتياجات العملاء، إضافة إلى توفير تقنيات متطورة لمعالجة وتسوية الصفقات وتسريع تنفيذ المعاملات عبر استخدام نظام التنفيذ الآلي المباشر (STP)، وغيرها من الخدمات والمنتجات في مجال الخزانة.

أحمد السميط

وأشار السميط الى أن "بيتك" يمتلك فريقا مدربا وذا خبرة متميزة من الكفاءات الوطنية الشابة، ويتمتع بالمهنية العالية والدراية الكافية لإدارة جميع أنشطة الخزانة والعمل على خدمة العملاء بالاعتماد على الحلول التكنولوجية المتطورة التي يوظفها البنك لتعزيز كفاءة الأداء.

وأضاف أن "بيتك"، من خلال قطاع الخزانة، يبذل قصارى جهوده لتوسعة أنشطة الاستثمار والتداول في أسواق رأس المال الأولية والثانوية، خصوصا الصكوك قصيرة الأجل التي تساعد في إدارة السيولة، وحقق مركز الصدارة ضمن قائمة المتداولين الرئيسيين في إصدارات برنامج مؤسسة إدارة السيولة الإسلامية الدولية (IILM) لسوق الصكوك الأولية، وكذلك حقق المركز الاول ضمن قائمة المتداولين في السوق الثانوي لعام 2021، وهذا الإنجاز يحقق لأول مرة بأن تتصدر مؤسسة مالية القائمتين بين المتداولين الرئيسين لبرنامج "IILM" في السوق الاولي والثانوي.

معايير التصنيف

من جهته، ذكر الناشر مدير التحرير في "غلوبل فاينانس" جوزيف دي جيارابوتو أنه مع استمرار تأثير الجائحة على قطاع الخزانة في جميع أنحاء العالم، أصبحت الإدارة الذكية للنقد وأنظمة الخزانة أكثر أهمية من أي وقت مضى، مضيفا أن الجوائز التي تمنحها "غلوبل فاينانس" كل عام هي تكريم للمؤسسات والبنوك التي قدمت أفضل خدمة لعملائها في ظل هذه الأزمة المستمرة وغير المسبوقة.

واعتمدت "غلوبل فاينانس" في منحها للجائزة على معايير عالمية دقيقة ومهنية ضمن عملية تقييم متعددة المستويات، تضمنت استطلاع آراء البنوك ومزودي الخدمات، وتوصيات محللي الصناعة والمديرين التنفيذيين للشركات وخبراء التكنولوجيا، إلى جانب أبحاث مستقلة لاختيار أفضل البنوك ومزودي خدمات الخزينة وإدارة النقد.

وجرى الأخذ بالاعتبار مجموعة متنوعة من المعايير الذاتية والموضوعية، بما في ذلك الربحية، والحصة السوقية، والانتشار والقدرة على الوصول، وخدمة العملاء، والأسعار التنافسية، وابتكار المنتجات، ومدى نجاح مزودي الخزانة وإدارة النقد في التغلب على منافسيهم في تقديم الخدمات الأساسية.

تجدر الإشارة إلى أن مجلة غلوبل فاينانس تأسست عام 1987، وتتخذ من نيويورك مقرا لها، ولديها انتشار في أكثر من 193 دولة حول العالم، وتمتلك خبرة تمتد 35 سنة في الأسواق المالية العالمية، وتعد مرجعا دوليا في مجال الأخبار المتعلقة بالقطاع المالي، حيث تعالج موضوعات تهم تمويل الشركات والمشاريع المشتركة وأسواق رأس المال والعملات والمصارف وإدارة المخاطر.

> توسعة أنشطة الاستثمار والتداول في أسواق رأس المال الأولية والثانوية وخصوصاً الصكوك قصيرة الأجل
> السميط

> الجائزة تعكس المكانة الرفيعة لـ «بيتك» وثقة عملائه ودوره كشريك مصرفي مهم

> باقة متنوعة من خدمات ومنتجات أسواق المال والنقد الأجنبي

بيت التمويل الكويتي
Kuwait Finance House

بيت التمويل الكويتي
أفضل بنك في الخزانة
وإدارة النقد في الكويت
لعام 2022

BEST TREASURY & CASH MANAGEMENT AWARD 2022
GLOBAL FINANCE

kfh.com 180 3333
بناءً على آلية ومنهجية مجلة جلوبل فايننس
@kfhgroup

تقرير أسواق المال الخليجية الأسبوعي

إقفالات قوية لمؤشري السعودية وقطر وتراجع عمان والكويت

«تاسي» عند أفضل مستوى منذ 2006 ومؤشر الدوحة يسجل أعلى أداء منذ 2014

علي العنزي

المكاسب الأكبر من نصيب السوق الأكبر عربياً، أي مؤشر «تاسي» السعودي، الذي ربح نسبة 1.8%، تلاه مؤشر سوق المال القطري الذي حقق نسبة قريبة كانت 1.6%.

تباينت المحصلة الأسبوعية لأداء مؤشرات الأسواق المالية بدول مجلس التعاون الخليجي، بعد نهاية الأسبوع الثالث من العام الجديد، وربحت أربعة مؤشرات بمكاسب متفاوتة، بينما استقر مؤشر واحد دون تغير، وخسر مؤشران بنسب محدودة.

وكانت المكاسب الأكبر من نصيب السوق الأكبر عربياً، أي مؤشر «تاسي» السعودي، الذي ربح نسبة 1.8 في المئة، تلاه مؤشر سوق المال القطري الذي حقق نسبة قريبة كانت 1.6 في المئة، وحل ثالثاً مؤشر سوق البحرين بإضافته نصف نقطة مئوية، واكتفى مؤشر سوق دبي المالي بنمو محدود بنسبة ثلث نقطة مئوية.

وفي حالة نادرة، عاد مؤشر سوق أبوظبي لذات النقطة التي بدأ منها وبأداء مشابه تماماً للأسبوع الثاني، وأقفل متعادلاً دون تغير، بينما خسر مؤشرا سوقي عمان وبنسبة 0.7 في المئة ومؤشر بورصة الكويت العام بخسارة أقل كانت ثلث نقطة مئوية.

«تاسي»: أعلى إقفال

استطاع مؤشر سوق الأسهم السعودي الرئيسي «تاسي» أن يقفل عند أعلى مستوى له تاريخياً منذ عام 2006 ويؤكد اختراقه لحاجز 12 ألف نقطة، بعد أن اختبره لأكثر من جولة، دعمته بشدة أسعار النفط، التي قاربت 90 دولاراً للبرميل للمرة الأولى منذ عام 2014 وتحسن الاقتصاد السعودي بصورة كبيرة بعد إصلاحات كبيرة برؤية عشرية هي 2030 التي بدأت تحقق نتائج سريعة، وقد يكون أهمها نمو الناتج غير النفطي بصورة كبيرة وتقديرات بفائض ميزانية عام 2022 بحوالي 90 مليار ريال.

أضف إلى ذلك بدء إعلانات عام 2021 بالتدفق، كذلك الربع الأخير من العام الماضي، وبادرت 8 شركات بالإعلان عن نتائجها السنوية وحققت نمواً مجمعاً بنسبة كبيرة هي 68 في المئة مقارنة مع نتائج عام 2020 وسجلت 5 منها نمواً مقابل تراجع أرباح 3 شركات منها وجميعها أسهم شركات صغيرة لم تكن بينها أسهم بنوك أو أسهم قيادية أخرى كسابك أو أرامكو والمراعي وإس تي سي.

وربح مؤشر «تاسي» نسبة 1.8 في المئة أي 211.95 نقطة ليقفل على مستوى 12290.96 نقطة ويؤكد ابتعاده عن حاجز 12 ألف نقطة، وكان ذلك على الرغم من التذبذب الكبير في أسواق الأسهم الأميركية والأوروبية خلال الأسبوع الماضي، وقاربت مكاسبه لهذا العام نسبة 9 في المئة خلال ثلاثة أسابيع فقط، وكانت أسعار النفط أقفلت مساء أمس الأول على مستوى 87.7 دولاراً لمزيج برنت القياسي بمكاسب لهذا العام بلغت 16.5 في المئة.

... والقطري يسجل أفضل إقفال منذ 2014

كذلك سجل مؤشر السوق المالي القطري إقفالاً قياسياً هو الأفضل في آخر 8 سنوات أي منذ عام 2014 وقبل تراجعات أسعار النفط الحادة خلال تلك الفترة، واستطاع الوصول إلى مستوى 12511.98 نقطة بعد أن جمع نسبة 1.6 في المئة أي 193.86 نقطة إثر إعلان بعض الشركات القيادية عن نتائج أعمالها وتوزيعاتها السنوية عن عام 2021 وكان أبرزها بنك قطر الوطني الذي نمت أرباحه بنسبة 10 في المئة، كذلك ثلاثة مصارف أخرى وقطر للوقود وبنمو إجمالي بنسبة 16 في المئة مقارنة مع أرباح عام 2020.

وكانت أسعار النفط والطاقة تدفع بمثل هذا النمو لمؤشر سوق قطر المالي والذي كان الأقل نمواً مع مؤشر سوق عمان خلال العام المنصرم ولم يحقق أكثر من 11.4 في المئة، بينما بلغت مكاسب لهذا العام وخلال ثلاثة أسابيع فقط نسبة 8.5 في المئة.

استقرار نادر لمؤشر سوق أبوظبي

واستقر مؤشرا سوقي البحرين ودبي على مكاسب محدودة وبنسبة نصف نقطة مئوية للأول، إذ ربح مؤشر سوق البحرين المالي 8.27 نقاط ليقفل على مستوى 1812.62 نقطة ليبقى مستقراً هذا العام وبعد مرور ثلاثة أسابيع على مكاسب لم تتجاوز نقطة مئوية واحدة.

في المقابل، ربح مؤشر سوق دبي المالي نسبة ثلث نقطة مئوية هي 8.05 نقاط ليقفل على مستوى 3209.82 نقاط ليبقى في المنقطة السابقة وبخسارة بحوالي نصف نقطة مئوية لثلاثة أسابيع من عام 2022.

والغريب بين أداء المؤشرات المالية الخليجية حالة مؤشر سوق أبوظبي المالي، إذ شكل شمعة متطابقة تماماً مع شمعة الأسبوع الماضي وعاد لذات نقطة الأساس تمام وبذات الأرقام والأعشار حيث أقفل عند مستوى 8332.69 نقطة، وهو الأفضل أداء خلال العام الماضي بنمو قياسي بلغ 65 في المئة بينما بدأ هذا العام على تردد واستمرت عمليات جني الأرباح واستطاع أن يضيف بنهاية المطاف 1.5 في المئة، غير أنه مازال بعيداً عن قمته التي حققها خلال نهاية شهر نوفمبر الماضي والتي قاربت مستوى 9 آلاف نقطة.

خسائر محدودة في مؤشري الكويت وعمان

سجلت مؤشرات بورصة الكويت الرئيسية الثلاثة خسائر متفاوتة في أسبوعها الثالث، وبعد نمو كبير خلال أول أسبوعين وتراجع مؤشر السوق العام بنسبة 0.3 في المئة ليفقد 25.02 نقطة ويقفل على مستوى 7364.48 نقطة، وبنسبة أكبر هي 0.4 في المئة تراجع مؤشر السوق الأول وفقد 30.14 نقطة ليقفل على مستوى 8027.49 نقطة وزادت خسائر مؤشر رئيسي 50 وبلغت نسبة 0.6 في المئة أي 37.08 نقطة ليقفل على مستوى 6346.98 نقطة.

وتراجعت متغيرات السوق الثلاثة (كمية الأسهم المتداولة وقيمتها وعدد الصفقات) وخسر النشاط نسبة 23 في المئة مقارنة مع الأسبوع الثاني بينما تراجعت السيولة بنسبة أقل كانت 18 في المئة وفقد عدد الصفقات نسبة 20 في المئة تقريباً مقارنة مع الأسبوع الأسبق، واستقرت مكاسب هذا الشهر وهو الأول من العام حول 4.7 في المئة على مستوى السوق العام ونسبة 5.2 في المئة للسوق الأول بعد نمو كبير للأسهم القيادية ويبقى الانتظار لإعلانات النتائج المالية خلال فترة الأسبوعين القادمين.

وكان مؤشر سوق عمان المالي الأكثر خسارة وبنسبة بلغت 0.7 في المئة أي 31.1 نقطة ليقفل على مستوى 4235.83 نقطة وكانت أسعار النفط قد حدت من عمليات جني أرباح أكبر قد تطوله إذ حقق قفزة سعرية خلال فترة شهر ديسمبر وبدايات يناير وكانت الشركات العمانية سباقة للإعلان عن نتائجها المالية للعام الماضي، إذ أعلنت 56 شركة نتائجها دفعة واحدة باستثناء شركتين فقط لم تعلنا حتى الآن وسجلت الشركات المعلنة نمواً اجماليا مقارنة مع عام 2020 بنسبة 8.4 في المئة وكانت 34 شركة قد نمت أرباحها مقابل تراجع أرباح 22 شركة منها 9 شركات قد سجلت خسائر.

مكاسب محدودة في دبي والبحرين وثبات في أبوظبي

مقارنة نمو مؤشرات أسواق المال الخليجية خلال الأسبوع المنتهي في 2022/01/20

مؤشر السوق	الكويت	السعودية	الدوحة	مسقط	المنامة	أبو ظبي	دبي
2022/01/13	7.389.50	12.079.01	12.318.12	4.266.93	1.804.35	8.332.69	3.201.77
2022/01/20	7.364.48	12.290.96	12.511.98	4.235.83	1.812.62	8.332.69	3.209.82
الفرق	25.02-	211.95	193.86	31.10-	8.27	0.00	8.05
التغير (%)	%0.3-	%1.8	%1.6	%0.7-	%0.5	%0.0	%0.3

ملخص تداولات السوق الكويتي العام خلال الأسبوع المنتهي في 2022/01/20

الأسبوع	الكمية المتداولة (سهم)	القيمة المتداولة (دينار)	عدد الصفقات	إقفال المؤشر العام	إقفال المؤشر الأول	إقفال المؤشر رئيسي 50	عدد جلسات التداول
2022/01/13	1.903.335.386	401.070.120	66.811	7.389.50	8.058.12	6.384.06	5
2022/01/20	1.458.999.409	326.046.920	53.189	7.364.48	8.027.98	6.346.98	5
الفرق	444.335.977.00-	75.023.200.45-	13.622.00-	25.02-	30.14-	37.08-	0.00
التغير (%)	%23.3-	%18.7-	%20.4-	%0.3-	%0.4-	%0.6-	%0.0

«الوطني»: انتعاش وتيرة إسناد المشاريع هامشياً في 2021

● بلغت قيمتها الإجمالية 1.5 مليار دينار بنمو 13% وتوقعات بمزيد من التحسن في 2022

● جاءت أقل من التوقعات نتيجة تأخير العطاءات الحكومية وقيود سلاسل التوريد الناجمة عن الجائحة

ذكر تقرير «الوطني» أن القيمة الإجمالية للمشاريع المسندة في 2021 جاءت أقل من التوقعات، التي أظهرت في وقت سابق وصول قيمة المشاريع إلى 2.4 مليار دينار، نتيجة تأخير العطاءات الحكومية في ظل تقليص الإنفاق الرأسمالي وقيود سلاسل التوريد الناجمة عن الجائحة.

قال تقرير صادر عن بنك الكويت الوطني، إن وتيرة إسناد المشاريع في الربع الأخير من عام 2021، تسارعت، وارتفعت القيمة الإجمالية للمشاريع المسندة إلى 556 مليون دينار (+265 في المئة على أساس ربع سنوي، +279 في المئة على أساس سنوي)، وفقاً للبيانات الصادرة عن مجلة MEED، وبذلك يصل إجمالي قيمة المشاريع المسندة عام 2021 إلى 1.5 مليار دينار، بنمو نسبته 13 في المئة مقارنة بعام 2020.

وحسب التقرير، جاءت تلك القيمة أقل من التوقعات، والتي أشارت في وقت سابق إلى وصول قيمة المشاريع إلى 2.4 مليار دينار نتيجة لتأخير العطاءات الحكومية وسط تقليص الإنفاق الرأسمالي وقيود سلاسل التوريد الناجمة عن الجائحة.

وكان قطاع النفط والغاز المحرك الرئيسي الذي عزز قيمة المشاريع المسندة في الربع الرابع من عام 2021. أما خلال عام 2021 فقد احتل قطاع البناء والتشييد الصدارة باستحواذه على 50 في المئة من إجمالي المشاريع المسندة، تبعه قطاع النفط والغاز بنسبة 32 في المئة، وتتوقع MEED تسارع وتيرة أنشطة المشاريع في عام 2022، إذ من المقرر إسناد مشاريع بقيمة 3.0 مليارات دينار.

وبلغت قيمة المشاريع التي تم اسنادها ضمن قطاع البناء والتشييد في الربع الرابع من عام 2021 حوالي 128 مليون دينار، وكان الجزء الأكبر منها لمشروع ضاحية حصة المبارك - المباني التجارية منخفضة الارتفاع (42 مليون دينار) والمشروع التابع لشركة نفط الكويت لمعالجة تلوث التربة ضمن برنامج تأهيل البيئة (36 مليون دينار).

أما خلال عام 2021 فقد بلغ إجمالي قيمة المشاريع المسندة ضمن قطاع البناء والتشييد 705 ملايين دينار، بزيادة قدرها 89 في المئة عن عام 2020.

وفي عام 2022، من المتوقع إسناد عقود بقيمة 723 مليون دينار للقطاع. وتشمل تلك المشاريع تولي الأمانة العامة لمجلس الوزراء عملية تطوير أربعة مواقع ضمن محور جسر الشيخ جابر الأحمد (165 مليوناً) ومشروع جنوب الكويت للتنقيب والنقل والمعالجة (150 مليوناً) التابع لشركة نفط الكويت، وكلاهما سيتم إسناد أعماله في الربع الثاني من عام 2022.

وعلى صعيد قطاعي الكهرباء والمياه، تباطأت وتيرة إسناد المشاريع مجدداً في الربع الرابع من عام 2021، إذ انخفضت بنسبة 5 في المئة على أساس ربع سنوي إلى 45 مليون دينار. وتم إسناد عدة عقود صغيرة خلال الربع الأخير من العام الماضي بما في ذلك اثنان من مشاريع تغذية محطات التحويل الرئيسية التابعة للمؤسسة العامة للرعاية السكنية بقيمة 30 مليون دينار.

لكن من المتوقع أن ينتعش نشاط قطاعي الكهرباء والمياه في عام 2022 على خلفية تجهيز مشاريع قيد الإعداد بقيمة تصل إلى نحو 798 مليون دينار.

ومن المتوقع تنفيذ العديد من مشاريع المياه على نطاق واسع في النصف الأول من عام 2022، بما في ذلك محطة معالجة مياه الصرف الصحي (173 مليون دينار) التابعة لوزارة الأشغال العامة، والمرحلة الثانية من محطة تحلية المياه المالحة (130 مليون دينار) التابعة لوزارة الكهرباء والماء.

لم يتم إسناد أية مشاريع نهائياً ضمن قطاع النقل في الربع الرابع من عام 2021.

ويعتبر هذا هو الربع الثالث على التوالي الذي يشهد تباطؤاً في أنشطة القطاع بعد الربع الثاني من العام الماضي والذي بلغت فيه قيمة المشاريع المسندة 5 ملايين دينار.

ومستقبلاً، من المتوقع أن يتم إسناد مشاريع بقيمة تصل إلى 1.1 مليار دينار ضمن قطاع النقل، بما في ذلك مشروع جنوب مدينة صباح الأحمد التابع للمؤسسة العامة للرعاية السكنية (300 مليون دينار) ومشروع الطريق الجنوبي الإقليمي التابع لوزارة الأشغال العامة (130 مليوناً) في النصف الأول من عام 2022.

من جهة أخرى، تعافى نشاط قطاع النفط والغاز في الربع الرابع من عام 2021 بعد أن شهد هدوءاً نسبياً في الفترات السابقة، إذ بلغت قيمة العقود المسندة 383 مليون دينار في الربع الرابع من 2021، مستحوذاً على 70 في المئة من إجمالي المشاريع المسندة خلال الربع.

ويعزى ذلك بصفة رئيسية لإسناد مشروع مرافق إنتاج الغاز الجوراسي الوحدتين رقم JPF4 و JPF5 التابعة لشركة نفط الكويت (246 مليون دينار) ومشروع توصيل الآبار المعروف باسم «11 نمطاً للآبار» (123 مليون دينار).

وفي عام 2022، قد تصل قيمة العقود المسندة إلى 315 مليون دينار، بما في ذلك العديد من المشاريع النفطية التابعة لشركة نفط الكويت (150 مليون دينار).

وختاماً، فمن غير المتوقع أن يشهد قطاع الكيماويات، المستقر نسبياً منذ عام 2011، أية أنشطة جديدة حتى عام 2023، إذ يتوقع إسناد عقود مجمع الزور للبتروكيماويات (2.85 مليار دينار) التابع للشركة الكويتية للصناعات البترولية المتكاملة.

المشاريع الكبرى المخطط لها في 2022

الإرساء المتوقع	القيمة (مليون د.ك)	القطاع	اسم المشروع
الربع الأول -2022	300	النقل	المؤسسة العامة للرعاية السكنية - جنوب صباح الأحمد: حزمة البنية التحتية
الربع الثاني-2022	173.4	مياه	وزارة الأشغال العامة - محطة معالجة مياه الصرف الصحي في منطقة جنوب المطلاع
الربع الثاني-2022	165	التشييد والبناء	الأمانة العامة لمجلس الوزراء الكويت - تطوير أربعة مواقع على جسر الشيخ جابر الأحمد الصباح
الربع الثاني-2022	150	التشييد والبناء	شركة نفط الكويت - مشروع التنقيب والنقل والمعالجة بجنوب الكويت
الربع الثاني-2022	129.6	مياه	وزارة الكهرباء والماء - محطة تحلية مياه البحر في الدوحة - المرحلة الثانية
الربع الثاني-2022	129	النقل	وزارة الأشغال العامة - مشروع الجزء الجنوبي من الطريق الإقليمي: القسم المركزي
الربع الأول-2022	120	النقل	وزارة الأشغال العامة - مفترق طرق لمبنى الركاب الجديد 2 في طريق المقوع
الربع الأول-2022	99	النقل	وزارة الأشغال العامة - طريق المنطقة الشمالية من تقاطع طريق رقم 82 إلى تقاطع طرق رقم 58
الربع الأول-2022	90	النقل	الهيئة العامة للصناعة - حزمة البنية التحتية للمنطقة الصناعية الشدادية
الربع الأول-2022	90	النقل	هيئة الموانئ الكويتية - تأهيل أرصفة بميناء الشويخ

المصدر: MEED- كما في 9 يناير 2022

العوضي: مبادرة «الباص وينه» هدفها تشجيع النقل الجماعي في الكويت

«تكدس الحافلات في الخطوط المربحة يحرم المناطق من الخدمات»

جاسم العوضي

أكد مؤسس مبادرة «كويت كوميوت» جاسم العوضي أن مشروع النقل الجماعي من أهم المشاريع المصاحبة والمكملة لمشروع مترو الكويت، لافتاً إلى منافعه الاقتصادية الجمة التي تساهم بشكل أساسي في ترشيد الإنفاق على البنية التحتية وتقليص الاختناقات المرورية مما يعمل على تقليل وقت التنقل.

وفي حوار مع «الجريدة»، وضع العوضي يده على مواضع الخلل في نظام النقل الجماعي، لافتاً إلى وجود عدة عقبات، منها تكدس الحافلات في الخطوط المربحة مادياً فقط مما يحرم معظم مناطق وضواحي الكويت من خدمات النقل العام، مما يؤكد الحاجة إلى زيادة عدد الحافلات والخطوط وتطوير النظام الحالي المتبع لاستهداف الجميع.

وأكد أن الشعب هو أساس مبادرة «الباص وينه»، حيث «لمسنا تفاعلاً واسعاً من جميع أطياف المجتمع، وسنطرح رغباتهم على طاولة الجهات الحكومية والقطاع الخاص لتشجيع الحملة وتعزيز النقل الجماعي في الكويت»... وفيما يلي تفاصيل الحوار:

جراح الناصر

> النقل الجماعي ذو فوائد اقتصادية جمة ومهمة للدولة منها ترشيد الإنفاق على البنية التحتية وتقليص الاختناقات المرورية وتقليل وقت التنقل

> نتطلع إلى نظام نقل عام يتناسب مع قيم الكويت ويكون آمناً وعملياً وصديقاً للبيئة ويخدم المجتمع

• حدثنا عن مبادرة «الباص وينه» وأهميتها.

- «كويت كوميوت» هي مبادرة اجتماعية تعمل على زيادة الوعي عن نظام النقل العام والحالة المرورية، وتهدف إلى أن تكون جزءاً من حل واقعي قابلاً للتطبيق لتحسين الحالة المرورية والنقل العام في الكويت، فالنظام الحالي يحتاج للتطوير، خصوصاً مع الاستياء العارم من تزايد الاختناقات المرورية، إضافة إلى إيجاد نظام نقل عام آمن يخدم جميع شرائح المجتمع.

والمهمة تكمن في تفهم نظام النقل العام الحالي وبدء حوار مجتمعي حول النقل العام في الكويت، إذ نتطلع إلى نظام نقل عام يتناسب مع القيم في الكويت بحيث يكون آمناً وعملياً ومناسباً وصديقاً للبيئة ويخدم المجتمع. ويعرف نظام النقل العام بانه نظام نقل ركاب مكون من وسائل مختلفة اهمها القطارات والحافلات وتعمل بتجانس ويتم تنظيمه من هيئة تمثل الدولة.

• ما أهمية النقل العام على مستوى المدن؟ وهل هناك فوائد اقتصادية من هذا النظام؟

- بالطبع للنقل العام فوائد اقتصادية، إذ يعمل على تقليص وقت التنقل، كما يساهم في ترشيد الانفاق على البنية التحتية وتقليص الاختناقات المرورية، وإذا تم تطوير هذا النظان فسيكون له عدة منافع اقتصادية على مستوى المواطن والمقيم.

ومن المعروف أن المدن المتطورة ليست تلك التي يشتري فيها الفقير السيارة بل هي التي يستعمل فيها الغني وسائل النقل العام، كما أن هناك انعكاسات لترشيد الانفاق في بناء الطرق وصيانتها وتسهيل النقل للفرد والمجتمع، مما يؤدي الى تقليل الصرف، وهو ما يعود بدخل مباشر للشخص، وإضافة الى ذلك سيتم توفير مبالغ على الطبقة العمالية بتقليل مصاريف شراء السيارة أو تأجير التاكسي، وهو ما يعد دخلاً إضافياً للأسر.

كما أن الحافلات مكملة لمشروع مترو الكويت، حيث ان مخطط السكك الحديدة في الكويت بين 160 و170 كيلو متراً وهناك فقط 8000 كيلو متر من الطرق المرصوفة اي ما يعادل 10 في المئة تقريباً، ولكن كيف ستنفذ مشروع المترو ما لم ننفذ شبكة الطرق؟ وعليه فإننا بحاجة الى وسائل لتوصيل العامة من بيوتهم او مواقع عملهم الى نقاط المترو، ولذلك نجد للباصات اهمية في مشروع المترو، فهي أساسية لوجوده، فضلاً عن ان النقل العام الحالي من خطوط وادارة وضبط الجودة تهيئة لوجود المترو، وذلك مثبت في الدراسات الحديثة.

• ما العقبات التي تواجه تطوير نظام النقل العام في الكويت؟

- تبين لنا أن هناك تكدساً للباصات في الخطوط المربحة فقط، وهو ما يحرم معظم مناطق وضواحي الكويت من خدمات النقل العام، وبذلك يكون التركيز فقط على المستخدمين الحاليين وهم العمال، إذ تتركز الخدمة فقط في الخطوط ذات الكثافة السكانية التي تمكنها من الربح، وهو ما يسفر عن منافسة شديدة بين مشغلي الحافلات الذين لا يمكنهم خدمة ركاب مناطق الدخل المرتفع والمتوسط وذلك لأن كثافتها السكانية غير كافة لأن تكون مربحة للشركات، وبهذا يتم حرمان سكان المناطق السكنية من خدمات النقل العام في الكويت. كما لا توجد هيئة مركزية لتنظيم قطاع النقل العام وتوفير وضبط جودة الخدمة. ويجب ان يتم تقديم الخدمة بشكل عام واستهداف الجميع وتوفير احتياجاتهم حسب متطلباتهم.

• ما أهمية الحافلات؟ وكيف تتم معالجة عزوف الجميع عن استخدام النقل العام؟

- بالطبع نلاحظ عزوف المواطن وغيره عن استخدام وسائل النقل، فوفق آخر الإحصائيات انخفضت نسبة ركوب الحافلات في الكويت من 5 في المئة عام 2006 إلى 2 في المئة عام 2016، وهو ما يعني انحداراً في استعماله، رغم أن ذلك لم يكن موجوداً في الثمانينيات، حيث كان الاستخدام 16 في المئة من نسبة التعداد السكاني الكامل بمعدل 220 ألف شخص، أما في 2016 فكان المعدل أقل من 90 ألفاً.

> «الباص» من أهم المشاريع المصاحبة والمكملة لمشروع مترو الكويت

وعن خطط تحفيز المواطنين لركوب الباص، يجب أن يكون مناسباً وفعالاً ويشجعهم على استخدامهم، فما تستغرقه السيارة في 25 دقيقة يستغرقه الباص في ساعتين؛ لمروره بعدة محطات، ولذلك يجب أن يكون هناك نظام للنقل العام، وهناك دراسة قدمت لبلدية الكويت بها 6 سيناريوهات، من ضمنها سكك حديدية وأنظمة متعددة وجميعها يتطلب تطوير الحافلات، ومن الحلول تقليل المدة وتخصيص حارة للباص وتوسيع الشبكة والخطوط وزيادة عدد الحافلات، وإيصالها إلى المناطق الجديدة، مع إعادة ترتيب بعض الخطوط، ففي الثمانينيات كانت المنافسة على 50 خطاً، أما الآن فتقريبا تصل الى 19 خطاً، إذ انخفضت بدلاً من توسيعها.

• هل هناك تعاون مع جهات خاصة؟ وما نوع هذا التعاون؟

- بالطبع تم التعاون مع عدة جهات، فهناك دول تسهل وصول الناس إلى عقاراتهم مما يزيد التردد عليها ويرفع قيمتها وجاذبية الاستثمار فيها، اضافة الى الفائدة الكبيرة المرجوة منها باستغلال مشاريع مواقف السيارات ببناء مجمعات أخرى، ومرافق تفيد المجتمع وهي منافع جمة بدلاً من تضييع الوقت في ايجاد الموقف، وبهذا الصدد جلسنا مع اتحاد العقاريين لايجاد حل لمشكلة حاجة المرافق العقارية الضخمة الى مواقف عملاقة مما يستدعي بناء ابنية لتلك المواقف نتيجة الاعتماد على النقل الفردي، وأشير هنا الى ان تطبيق النقل الجماعي سيساهم في حل تلك المشكلة، واستغلال مباني المواقف في مشاريع أخرى.

> تعاون مع «سيتي باص» لإضافة الوقود الحيوي إلى الديزل المستخدم في الباصات

كما لدينا تعاون مع شركة سيتي باص لاضافة الوقود الحيوي والمستخرج من زيت الطبخ ويتم تكريره واضافته الى الديزل المستخدم في الحافلات، حيث طلبنا من شركة امداد عينة للتزود بـ 20 لتراً وخلطة بالديزل المتوفر، وننتظر النتيجة لاسيما ان عملية الخلط ستقلل من الانبعاثات، والتجربة ما زالت قيد الدراسة لتحسين منظومة اجواء النقل العام.

• هل هناك دعم حكومي أو من القطاع الخاص؟ ومن هي الفئة المستهدفة؟

- الشعب هو اساس حملتنا وهم أصحاب الشأن الأهم، فالجميع يشيد بتلك المبادرة، كما حرصنا ان نصل الى اصحاب القرار لقياس مدى تفاعل الجمهور مع تلك الحملة وحاجته من خدمة النقل وحاجة الأسر اليها. وحرصنا ان تكون مواقفنا مرخصة، ولذلك تبنت البلدية ترخيص موقفين وهي اكثر جهة رسمية دعمتنا ممثلة بادارة المخطط الهيكلي، إلى جانب بنك الكويت الوطني، وهما جزء من نجاحنا، ولم نستغرب دور البنك الوطني ليكون اول بنك محلي يدعم مبادرتنا وتطوير المرافق العامة، فالبنك أسس بمبادرة شعبية.

كما تواصلنا مع هيئة الطرق البري وحاولنا مباشرة تطوير النقل الجماعي في مواقف الحافلات لضمان حقوق الجميع، كما خاطبنا الجمعيات التعاونية ومنها من قام بتطوير مواقفه، وهي جهود تشكر عليها، الا ان العقبة هي عدم وجود قانون بناء يرخص مواقف البناء، ونتمنى ان يكون هناك تعاون مستقبلي مع تلك الجهات ويكون لها دور في تطوير وتوحيد مواقف السيارات، بالتعاون مع مؤسسة الكويت للتقدم العلمي.

المبادرة على مواقع التواصل

يمكن للمهتمين الاطلاع على مبادرة «الباص وينه» من خلال حساب الحملة على مواقع التواصل الاجتماعي في «تويتر» و«إنستغرام» و«يوتيوب» @kuwaitcommute والذي من خلاله يتم التواصل مع أفراد المجتمع.

«المركز» ينظم غداً ندوة عن توقعاته للأسواق للعام الحالي

أعلن المركز المالي الكويتي (المركز) تنظيم ندوة افتراضية بهدف مشاركة المستثمرين بالتطورات في الأسواق والفرص الاستثمارية المتاحة، والتوقعات المستقبلية للأسواق المحلية والإقليمية في مختلف فئات الأصول، بعنوان «توقعات المركز للأسواق لعام 2022»، غدا، عبر تطبيق زوم، بمشاركة متحدثين خبراء من «المركز».

وسيسلط الخبراء والمتخصصون في «المركز»، خلال الندوة، الضوء على الفرص والتحديات الحالية والناشئة لمساعدة المستثمرين على اتخاذ قرارات حاسمة ومستنيرة فيما يتعلق بالاستفادة من أصولهم وتفعيل خططهم الاستثمارية، وكذلك سيتعمق المتحدثون في الاتجاهات الحالية للسوق، ويستشرفون الآفاق المستقبلية لمنطقة الشرق الأوسط وشمال إفريقيا في مجالات الأسهم والعقارات، إضافة إلى فئات الأصول العقارية الدولية.

وسيدير الحوار العضو المنتدب في إدارة الثروات وتطوير الأعمال عبداللطيف النصف، بينما تشمل قائمة المتحدثين إم. أر. راغو، الرئيس التنفيذي لشركة مارمور مينا إنتليجنس، وهي الذراع البحثية لـ«المركز»، إضافة إلى محمد خالد العبدالقادر، نائب رئيس في إدارة أسهم الشرق الأوسط وشمال افريقيا، وخالد أحمد المباركي، نائب رئيس في إدارة الاستثمار العقاري في منطقة الشرق الأوسط وشمال افريقيا، وكريستوفر سانتياغو، نائب رئيس مساعد في إدارة العقارات الدولية.

بدوره، قال النصف: «في مستهل عام 2022 بدأنا نشهد تشكل اتجاهات جديدة ناتجة عن التطورات السريعة للجائحة، وفي حين تواجه فئات الأصول المختلفة بعض التقلبات وحالات عدم اليقين، يتوقع أن يدفع البعض الآخر باتجاه النمو، إلى جانب زيادة كبيرة في الأرباح، وخلال ندوتنا الافتراضية القادمة سيقدم خبراؤنا للمستثمرين رؤى عملية مستندة إلى أبحاث مكثفة ستمكنهم من اقتناص الفرص متى ما ظهرت، وتهيئة أنفسهم للاحتمالات المقبلة، كما ستوفر لهم الندوة المعرفة والأدوات التي يحتاجونها لتحقيق العوائد من خلال الجمع بين الفرص المناسبة في مختلف فئات الأصول».

عبداللطيف النصف

«فوريستر» تصنف «كي بي إم جي» شركة «رائدة»

في مجال تقديم خدمات إدارة البيانات

أدرجت «فوريستر» في تقريرها المعنون («فوريستر ويف»: مزودو خدمات إدارة البيانات، الربع الرابع من عام 2021) شركة «كي بي إم جي» شركة «رائدة» في محصلة نهائية للتقييم المتعمق لشركة أبحاث السوق العالمية لـ 12 من أهم مزودي خدمات إدارة البيانات على مستوى العالم استنادًا إلى 22 معياراً.

وقال ماجد مكي المدير التنفيذي ورئيس قسم الاستشارات الإدارية واستشارات التكنولوجيا في «كي بي إم جي الكويت»: إن شركته برزت كثاني أفضل مزود للخدمات المهنية فيما يتعلق بإدارة البيانات والقدرات الاستراتيجية، وكان أداؤها جيداً بشكل استثنائي في مجال إدارة البيانات، وأمن البيانات والخصوصية، ودمج البيانات، والتدريب وتحليل البيانات، وإمكانيات منظومة البيانات، والمجتمع، وتأثير الأعمال، وحلت في التصنيف متقدمة على العديد من الجهات الفاعلة الرئيسية».

وأضاف مكي أنه بالنظر إلى أن الذكاء الاصطناعي أصبح جزءاً لا يتجزأ من الأعمال وتجربة العملاء، فقد ركز التقرير كذلك على ما يجب أن يبحث عنه عملاء مزودي خدمات إدارة البيانات، ألا وهي الشركات التي توفر مهارات هندسة البيانات الكاملة للتطبيقات الموزعة والأتمتة، وتحسين عمليات البيانات، فضلاً عن جعل أصحاب المصلحة التجاريين قادرين على تحليل البيانات.

وتابع: «بينما نحن متحمسون لهذه النتيجة، فإننا نركز أيضاً على الاستفادة من نهجنا تجاه دمج البيانات لمساعدة العملاء على تحقيق النتائج المرجوة، بطريقة تتسم بالكفاءة وموثوقة وفعالة من حيث التكلفة مع الاستمرار في الوفاء بالالتزامات».

التجاري Al-Tijari

إعلان تذكيري

اعلان عن فتح باب الترشيح لاستكمال عدد الأعضاء المستقلين لعضوية مجلس إدارة البنك التجاري الكويتي للدورة الحالية (2021-2023)

يعلن البنك التجاري الكويتي (ش.م.ك.ع) أن فترة فتح باب الترشح لاستكمال عدد الأعضاء المستقلين للدورة الحالية 2021-2023 سوف تنتهي يوم الخميس الموافق 2022/2/3.

لذا على السادة الكرام ممن يرغبون في ترشيح أنفسهم لعضوية مجلس الإدارة كعضو مستقل وتتوافر فيهم القواعد والضوابط الخاصة بالخبرة المطلوبة وفقاً للمادة (68) من القانون رقم 32 لسنة 1968 وتعليمات بنك الكويت المركزي ذات الصلة وتعديلاتهما أن يتقدموا إلى أمانة سر مجلس الإدارة في المقر الرئيسي للبنك - الدور الثامن - بطلب الترشيح على النموذج المعد لذلك من قبل بنك الكويت المركزي مقروناً بالمستندات المؤيدة لاستيفائهم الشروط المطلوبة.

للاستفسار هاتف : 22990334 - 22990880

والله ولي التوفيق ،،،

مجلس الإدارة

التجاري ... هو إختياري 1 888 225 cbk.com 50888225 Commercial Bank of Kuwait AltijariCBK

«KIB» يختتم «ديناركيلو ذهب»

أعلن بنك الكويت الدولي (KIB) تتويج 4 رابحين في السحوبات النهائية لحملة «ديناركيلو ذهب»، مختتما بذلك واحدة من أكبر حملاته المبتكرة لمكافأة عملائه، والتي أطلقت في أواخر العام الماضي، ليهدي البنك من خلالها لعملائه من أصحاب حساب التوفير جوائز قيمة من الذهب.

وخلال السحب النهائي، الذي أجري للفوز بجائزة الحملة الكبرى، كان الفوز فيه من نصيب تركي خالد المطيري، حيث حصل من خلاله على كيلو من الذهب، أما في السحب الشهري الثالث الأخير للحملة فقد فاز كل من جاسم عباس أكبر، وفاهم رشيد الشمري بليرة عثمانية من الذهب لكل منهما، كما ربحت وسيلة هندي مرداس أونصة ذهبية.

وهنأ المدير العام للخدمات المصرفية للأفراد عثمان توفيقي جميع الرابحين في حملة «ديناركيلو ذهب» من «KIB» منذ إطلاقها، معربا عن سعادته لفوزهم بتلك الجوائز القيمة، آملا أن يكونوا قد استمتعوا بهذه المبادرة المميزة من البنك، وأن تكون قد نالت استحسانهم، وساهمت في تعزيز تجربتهم المصرفية.

وأكد توفيقي حرص البنك على مواصلة ابتكار وتنظيم المزيد من الحملات وبرامج المكافآت على أعلى مستوى، والتي يقوم بتصميمها لتناسب اهتمامات كل شريحة من شرائح عملائه على اختلافها وتنوع أهدافها، بما يفوق توقعاتهم ويلبي تطلعاتهم، بحيث تضمن ولاءهم للبنك نظير ما يقدمه لهم من خدمات ومنتجات متميزة، مع مكافآت قيمة ومجزية.

عثمان توفيقي

معارض تشكيلية تغازل الطبيعة وتمزج الواقع بالفانتازيا

«مسارات الروح» و«شجرة الجميز» و«مصرف كفت» قدمت إبداعات 3 فنانين

شهدت القاهرة في الآونة الأخيرة مجموعة من المعارض الفنية تضمنت أعمالاً لفنانين تشكيليين برعوا في النهل من الطبيعة والبيئة المحيطة بهم، كما مزجت بعض اللوحات بين الواقع والفانتازيا، وسجلت جميع المعارض إقبالاً واسعاً من متذوقي الفن التشكيلي ونقاده.

القاهرة - أحمد الجمَّال

تحت ثلاثة عناوين مختلفة، هي: "مسارات الروح"، و"شجرة الجميز"، و"مصرف كفت" تناغمت إبداعات ثلاثة فنانين للإبهار، بأفكار بعضها مستوحى من البيئة والطبيعة، والبعض الآخر اختارت فيه الريشة والألوان المزج بين الواقع والفانتازيا.

أول هذه المعارض هو "مسارات الروح"، وتحمل لوحاته توقيع الفنان السكندري إبراهيم الطنبولي، ويستضيفه غاليري "ديمي" بضاحية الزمالك.

وحول هذا المعرض، قال الناقد محمد مرسي: "إن أرقى أنواع الفن هو الذي عندما تشاهده يترك لديك أثراً ما، وأعمال إبراهيم الطنبولي تحاول أن يكون لها هذا التأثير، حيث إن لديه القدرة على أن يدخلك عالمه من أول وهلة، فتصبح أسير هذا العالم الذي يقع بين الواقع والفانتازيا أو الحقيقة والخيال، وهو العالم المفضل لدى الطنبولي الذي يمارس فيه ألعابه السحرية، بعد لحظات من متابعة المتلقي لأي عمل له يكتشف أن هناك مشاعر تغيَّرت وعوالم اكتشفتها لم تكن موجودة". وفي "مسارات الروح" يمارس الطنبولي لعبته المفضلة في أن يأخذنا إلى عوالم من الدهشة، وظف فيها إمكانياته الفنية من القدرة على التعبير بالخطوط والألوان إلى اختياراته المميزة من الأمكنة إلى الشخوص إلى حتى السنوغرافيا أو خلفيات هذه العناصر، لتجد نفسك في عوالم قريبة منك، وأخرى بعيدة تتفاعل معها، وتجد نفسك جزءاً منها، على خلفية من الإيقاعات والموسيقى والخيالات. قدرٌ كبير من الحركة والحيوية، وكأنك فعلاً تتنقل بين مسارات نفسية وروحية تُعيد من خلالها اكتشاف العالم من جديد.

إبراهيم الطنبولي ينسج «مسارات الروح» من الحقيقة والخيال

عبدالوهاب عبدالمحسن

أحمد عبدالكريم

«شجرة الجميز»

ومن المعارض التي لفتت الأنظار في الفترة الأخيرة، ذلك المعرض الذي استضافته قاعة الباب/سليم بدار الأوبرا المصرية، بعنوان "شجرة الجميز" للفنان د. أحمد عبدالكريم.

وحول هذا المعرض، قال رئيس قطاع الفنون التشكيلية خالد سرور: "يتميز أسلوب أحمد عبدالكريم بالتنوع والثراء، وتُعد تجربته الفنية دليلاً واضحاً على ما يتمتع به من قدرات هائلة على صياغة أفكاره إبداعاً عذباً، سلساً، قادراً على إثبات البُعد الثقافي والبيئي، دلالياً وبصرياً، من خلال توظيف الرمز كأيقونات رئيسة في لوحاته، ووسيلة لإثارة عين وعقل المتلقي وجذبها لرموز يألفها وجدانه، وتمتد لتتلاقى مع جذوره الحضارية".

وعن فلسفة ومضمون العرض، قال الفنان أحمد عبدالكريم: "شجرة الجميز كانت من بين أهم الأشجار التي تناولها الفنان المصري القديم من عدة محاور حياتية ودينية وطبية وفنية، فاعتبرها شجرة الأرواح على الأرض، ومنها انطلقت أسطورة نشأة الكون".

«مصرف كفت»

فيما شهد متحف الفن المصري الحديث معرضاً للفنان عبدالوهاب عبدالمحسن، بعنوان "مصرف كفت" سيطرت عليه أجواء السحر والمغامرة، وهذا العرض ينتمي لتجربة الفنان ذات الطابع الروحي الرومانسي، والتي تعكس ارتباطه وتأثره بمظاهر عاداته وتقاليده التي عايشها في طفولته وصباه، وتتجلى هذه الظواهر من خلال توظيفها كدلالات بصرية، مع إضفاء أبعاد جمالية وتعبيرية متنوعة، لتتوالد صورة مجازية شكلتها مخيلة الفنان، وجسدتها مفرداته.

حكايات العشق

بينما قال الفنان عبدالوهاب عبدالمحسن، عن المعرض: "مصرف كفت، هو مسرى ليلي مسكون بأساطير الطفولة، يقع في نهاية قريتي الصغيرة الفقيرة مجاوراً لطريق الجبانة والعائدين في الليل، وفي براح ظلمة الليل تمشي القراميط في مسرى ماء المصرف تحمل على أجسادها الداكنة حكايات العشق والهجر ولوعة فراق الأحبة، فعلى مصرف كفت كل الكائنات تخرج من مكانها وتطير في عتمة الليل فاردة أجنحتها ترف في خيالي، وترسم نفسها على صفحة الذاكرة، قراميط في شكل فراشات الطمي، طلاسم سفلية بالعشق مرة، والهجر والفراق مرة، وأمنيات لم الشمل آلاف المرات، ليكون القرموط في الأساطير رمزاً مقدساً للخصوبة وحاملاً لتعاويذ المحبين والحالمين بالإنجاب".

... ومعرض «مصرف كفت»

... و«شجرة الجميز»

ملصق معرض «مسارات الروح»

قصيدة

مُتَحَوِّرٌ

(بحر الكامل - شعر: نَدَىَ السَّيد يوسف الرِّفَاعي)

مُـتَـحَـوِّرٌ كـالـحَـيَّـةِ الـرَّقـطَـاءِ
مُـتَـلَـوِّنٌ يـخـفـى كـمـا الـحـربـاءِ
مِـنْ بَـوتَـقٍ بـمـعـامـلٍ مـشـبـوهـةٍ
لـلـنَّـاسِ لـلـبَـشـريـةِ الـبُـرآءِ
الـمـارقـونَ بِـغـيِّـهِـم وبـبـغـيـهِـمْ
يـتـلاعـبـونَ تـلاعـبَ الـخُـلَـطـاءِ
ظـنُّـوا بـأَنْ مـلـكـوا الـخـلـيـقـةَ دونـه
فـتـآمـروا فـي لـيـلـةٍ ظَـلـمـاءِ
أُمـمُ الـبـسـيـطـةِ كـلُّـهـا بـجـيـوبِـهـمْ
يـتـنـاوبـون رشـاشَـهـا بِـوَبَـاءِ
الـطـائـراتُ تـرشُّـهـمْ مـن فـوقِـهـمْ
ويُـقـالُ هـذا إنَّـمـا لِـنَـمـاءِ
لِـتـحـسُّـنٍ فـي الـطـقـسِ نـنـشـرُ مـادةً
ولـبـيـئـةٍ مـوزونـةٍ بـنـقـاءِ
قـلـبُ الـحـقـائـقِ مـن صـمـيـمِ فِـعـالِـهـمْ
بـحـلاوةٍ وتـبَـسُّـمٍ ودَهَـاءِ
بـمـنـظـمـاتٍ لـلـحـقـوقِ تـسـيَّـدَتْ
فـوقَ الـبَـرَايَـا مـثـلـمـا الـعـنـقـاءِ
يـلـغـون كـلَّ حـكـومـةٍ إلا هُـمُ
يـتـحـكـمـونَ بـسـاكـنـي الـغَـبْـراءِ
يـسـعَـونَ كـي تـبـقـى الـشـعـوبُ جـمـيـعُـهـا
رهـنـاً لـهـمْ وبـحـاجـةٍ لـلـدواءِ
يـتـظـاهـرونَ بـحـفـظِـنـا وبِـصَـونِـنـا
ولـقـاحُـهُـمْ عـيَـنُ الـزِّعـافِ الـدَّاءِ
نـشـروا الأكـاذيـبَ الـتـي لا تـنـطَـلـي
إلّا عـلـى الـبُـسَـطـاءِ والـبُـلَـهـاءِ
بـالـذُّعـرِ سـاروا فـي الـوسـائـلِ كـلِّـهـا
لـيَـعُـمَّ جَـوُّ الـوَهْـمِ والـضَّـرّاءِ
خـدعـوا الأنـامَ بـ "أنـفـلـوزا" صُـنـعِـهِـمْ
سـجـنـوا الـخـلـيـقـةَ كـلَّـهـا بـبـلاءِ
مِـن بـعـدِهـا كـتـبـوا نـهـايَـةَ لَـهْـوِهِـمْ
يُـخـفـونَ سـوءَ جـريـمـةٍ نـكـراءِ
بـل يـمـكـرونَ مـجـددًا لـمَـكـيـدةٍ
أدهـى وشـرٍّ مـصـيـبـةٍ دهـمـاءِ
لا تـنـتـهـي أمـراضُـهُـمْ وضَـلالُـهـم
ومـسـيـرةُ الـتَّـعـتـيـمِ والإيـذاءِ
لـسـنـا نـصـدّق بـعـد ذلـك قـولَـهـم
قـتـلـوا الـقـتـيـل وبـادروا بـعـزاءِ
هـي هـدنـةٌ فـتـربـصـوا لـمـصـيـبـةٍ
خـلـف "الـكـوالـسِ" مـا لـهـا مـن راءِ
فـي وسـعـهـمْ بـمـشـيـئـةٍ أن يـبـطـشـوا
لـكـنَّ بـطـشَ الـلـه لـيـس بـنـاءِ
هـذي رقـابُ الـخَـلـقِ مـلـكَ مـلـيـكـهـا
لا مُـلـكَ أهـلِ الـنَّـحْـسِ والـعُـمَـلاءِ
جـهـلـوا مـوازيـنَ الـعـلـيـمِ وحُـكـمَـهِ
فـي الـغـابـريـنَ شـواهـدُ الأنـبـاءِ
فـي سُـنَّـةٍ فـي الأولـيـنَ وقـد خـلَـتْ
كـتـبَ الـقـديـرُ عـقـوبـةَ الـسُّـفـهـاءِ
بـل لـلـبـريـةِ بـارئٌ ومـدبِّـرٌ
وهـو الـمـهـيـمـنُ فـوق كـل سـمـاءِ
بـل حـسـبُـنـا الـجـبّـارُ وهْـوَ وكـيـلُـنـا
هـو غـالـبٌ هـو قـاهـرُ الأعـداءِ
رحـمـاكَ يـا الـلـهُ مـالـكَ أمـرِنـا
مـن كُـربـةٍ عـظُـمـتْ ومـن نـكـراءِ
الـطُـفْ بـنـا وارفـعْ بـحـقِّ حـبـيـبِـنـا
بـنـبـيِّـكَ الـمُـخـتـارِ كـلِّ شـقـاءِ
صـلَّـى الإلـهُ عـلـى الـنَّـبـيِّ الـمـصـطـفـى
لـيـلاً سـرى كـالـنَّـجـمـةِ الـغـرّاءِ
صـلَّـى الإلـهُ عـلـى الـنَّـبـي وقـد زَهَـا
فـوق الـورى كـالـدُّرةِ الـبـيـضـاءِ

حركة القوميين في الخليج... رسالة دكتوراه عمانية لـ «رنا بنت حمدان»

حمزة عليان

نالت الباحثة العمانية د. رنا بنت حمدان الضويانية شهادة الدكتوراه من جامعة السلطان قابوس عن رسالتها "حركة القوميين العرب في الخليج العربي (1948 - 1968)".

وتهدف الرسالة إلى البحث في مسار التغيرات السياسية والفكرية التي مرّت بها منطقة الخليج العربي خلال الإطار الزمني للدراسة (1948 - 1968م)، والتي تخللها ظهور تنظيمات سياسية قومية عربية أثّرت على التوجهات السياسية والفكرية بهذه المنطقة.

وتبحث عن أبرز القضايا العربية التي تبنتها الحركة القومية العربية في منطقة الخليج العربي، وناصرتها بالحراك الشعبي والدعم الملموس، كما توضّح العوامل التي تأثرت بها التنظيمات القومية العربية في منطقة الخليج العربي، وأدّت إلى تراجعها كتنظيم سياسي، والذي اتضح بعد هزيمة العرب أمام الكيان الصهيوني في حرب يونيو عام 1967م، وامتدت آثارها في السنوات اللاحقة، فقد أدت هذه الهزيمة إلى حدوث انشقاق في داخل الحركة القومية العربية الأم، فظهرت حركات يسارية تبنّت الأيديولوجية الماركسية.

وقد اتبعت الباحثة المنهج الوصفي التحليلي، من خلال عرض التطورات التاريخية التي طرأت على الحركة القومية العربية في منطقة الخليج العربي، وتحليل البيانات والأحداث التاريخية وتفسيرها للوصول إلى النتائج المرجوة، معتمدة على المصادر والمراجع المعاصرة، ومنها الوثائق والكتب العربية والأجنبية، إضافة إلى المقابلات الشخصية مع عدد الأشخاص المعاصرين لفترة الدراسة وممن شاركوا في الأحداث وكانوا ضمن الحركة القومية العربية.

قُسّمت الدراسة إلى فصل تمهيدي وثلاثة فصول وخاتمة. وتناول "التمهيدي" الأوضاع السياسية والفكرية في منطقة الخليج العربي، والتي عززت من الشعور القومي العربي قبيل ظهور الحركة كاتجاه سياسي، حيث أدت هذه الأوضاع دورًا ملاحظًا في تنامي الوعي السياسي لدى أبناء المنطقة.

وركّز الفصل الأول على الحراك الشعبي الذي تحوّل إلى حراك سياسي وخلق بيئة خصبة لانتشار هذا التوجه القومي العربي سياسيًا، بظهور تنظيمات قومية برز نشاطها بمنطقة الخليج العربي في خمسينيات القرن العشرين. فيما اختص الفصل الثاني بدراسة موقف التنظيمات القومية العربية في منطقة الخليج العربي تجاه القضايا العربية؛ منها: الصراع العربي الإسرائيلي، والوحدة العربية السورية - المصرية عام 1958م وغيرها، والانعكاسات الفكرية لهذه التنظيمات في منطقة الخليج العربي.

وعالج الفصل الثالث انحسار الحركة القومية العربية في منطقة الخليج العربي: أسبابها، وأشكالها وتداعياتها، وتحديدًا بعد هزيمة العرب أمام الكيان الصهيوني في يونيو عام 1967م، التي أثرت في ظهور انحرافات والابتعاد عن الفكر القومي العربي، والاتجاه إلى تشكيل أحزاب يسارية اتخذت من الماركسية توجهاً فكريًا لها.

وتوصلت إلى مجموعة من النتائج منها: وجود عدد من التنظيمات القومية العربية التي مارست نشاطًا سياسيًا وفكريًا في منطقة الخليج العربي، ممثلة النشاط القومي العربي؛ ومنها حركة القوميين العرب، وحزب البعث العربي الاشتراكي، والناصرية.

وكشفت الدراسة أنه على الرغم من تقارب الأفكار والتوجهات السياسية بين التنظيمات القومية العربية في المنطقة، فإنها لم تجتمع في تنظيم حزبي قومي عربي؛ وذلك بسبب الصراعات الداخلية في التنظيمات التي لم تقم على أساس فكري أو سياسي، وبيّنت الدراسة أن هزيمة حرب يونيو 1967م أمام الكيان الصهيوني كانت نقطة تحوّل في الفكر القومي العربي واستراتيجياته والمبادئ التي قام عليها منذ نشأته ونشاطه، فأثرت هذه الهزيمة على التنظيمات القومية العربية في المنطقة العربية، حيث انشق عن الحركة القومية العربية عدد من الحركات اليسارية التي تبنّت الأيديولوجية الماركسية وسيلة في نضالها ضد الاستعمار والأنظمة العربية الحاكمة المتمسكة بالأصول التقليدية.

وأوضحت الدراسة أنه على الرغم من تراجع الحركة في منطقة الخليج العربي؛ فإنها حققت دورًا واضحًا في بناء اليقظة الفكرية والوعي السياسي وقيادة الحركة التحررية والنضالية في المنطقة، وتركت هذه الحركة أثرًا مهمًا في التجربة السياسية بمنطقة الخليج العربي.

رنا بنت حمدان

«أيام المسرح للشباب» في مارس المقبل

انطلقت الاستعدادات للتحضير لانعقاد أعمال الدورة الثالثة عشرة لمهرجان "أيام المسرح للشباب"، الذي ستقيمه الهيئة العامة للشباب خلال مارس المقبل، حيث تعقد هذه الدورة وفق الاحترازات الصحية، بعد أن توقفت بسبب انتشار "كورونا".

وتنظم الهيئة العامة للشباب هذا المهرجان دعما منها لرعاية الشباب مسرحيا، وإبراز قدراتهم الفنية، وصقل مواهبهم المسرحية وتقديمهم إلى الساحة الفنية بشكل عام. بدوره، أكد رئيس فرقة مسرح الشباب رئيس المهرجان محمد المزعل، أنه تمت مخاطبة الفرق المسرحية بالكويت الرسمية والخاصة على حد سواء، للمشاركة في هذا الحدث الشبابي المسرحي، الذي يقام ضمن مهرجان "عدسة"، والذي يتضمن أيضاً تقديم أمسيات موسيقية وحفلات غنائية يحييها عدد من المطربين الشباب في أحد المراكز الشبابية التابعة للهيئة خلال فترة إقامة المهرجان.

أكد المزعل أن الهيئة شكلت اللجنة الفنية المعنية باختيار العروض المسرحية المشاركة بالمسابقة الرسمية، وفق ما نصت عليه لائحة المهرجان، واللجنة تتكون من الكاتب والمخرج المسرحي بدر محارب رئيسا، وعضوية كل من المخرج عبدالعزيز صفر، والكاتبة تغريد الداود، والفنان علي الحسيني، والمخرج أحمد البناي.

وأشار إلى أن حرص جميع الفرق المسرحية الأهلية والحكومية والخاصة على المشاركة للمهرجان دليل واضح على أن المهرجان حقق أهدافه، واستمراريته أمر مطلوب، لأنه يعتبر متنفسا إبداعيا للشباب.

ولفت إلى أن المهرجان يمنح 13 جائزة في جميع العناصر المسرحية للفائزين في حفل الختام، بناء على قرارات لجنة التحكيم، منوها إلى أن الجديد في هذه الدورة عدم تحديد شعار أو هوية له، ليتسنى للمخرجين تقديم أعمالهم المسرحية بالشكل الذي يريدونه دون تقييد بشعار أو هوية معينة.

وثمن المزعل الدعم الكبير من المدير العام للهيئة د. مشعل الشاهين الربيع، لدعمه الكبير لإقامة هذا الحدث الشبابي المسرحي، ومساندته لإظهاره بالصورة المشرفة للحركة المسرحية الشبابية الكويتية، بعد توقفه قصراً، بسبب "كورونا".

مشعل الشاهين

محمد المزعل

الجدعي يوقع «خارج المألوف» بـ «الدوحة للكتاب»

فضة المعيلي

أقام د. حمد الجدعي حفل توقيع لكتابه "خارج المألوف" في جناح "ذات السلاسل" بمعرض الدوحة للكتاب، حضره جمع من المهتمين والمثقفين. وبهذه المناسبة، قال د. الجدعي إن الكتاب يعكس صورا حياتية وفلسفية تخص الإنسان في حلّه وترحاله، التي من خلالها ربما يستطيع اجتياز الكثير من أزماته ومشكلاته، ومن ثم وضعه على الطريق الصحيح، حتى يتمكن من الوصول إلى مبتغاه.

وأشار إلى أن الكتاب يدعو القراء إلى التفكير المنطقي، من دون أن تبهره مثلاً النجاحات، التي قد تكون قد حدثت عن طريق المصادفة، ومن ثم تخطي حالات الفشل، التي إذا فكّر فيها فقد يجد بين طياتها وسائل النجاح. وأوضح أنه اختار في كتابه الكثير من عناصر الحياة، كي يدور في فلكها وعرضها على المتلقي في قوالب أدبية تارة وفلسفية تارة أخرى، مع استفادته من عمله الصحافي في تأكيد الآراء والحلول بأمثلة إنسانية حيَّة، ومن تلك العناصر الحياتية التي اختارها المؤلف لكتابه متواليات السعادة والتعاسة، ليعرضهما بأسلوب مختلف من خلال أسبابهما، وكذلك النجاح والفشل، والحقيقة والخيال، والثقة والتردد، والقناعة والطمع، والتطور والتخلف وغيرها. وأشاد الجدعي بالتنظيم الرائع للمعرض، الذي تم تحت إشراف وزارة الثقافة القطرية، ممثلة بمركز قطر للفعاليات الثقافية والتراثية، مضيفاً: "أشكر دار ذات السلال للطباعة والنشر على وجودها ودعمها للكتاب الشباب، وأخص بالشكر المدير التنفيذي لدار الناشر سعود المنصور، ومدير النشر صالح الغازي، كما نهنئهم ونهنئ أنفسنا بحصولها على جائزة أفضل دار نشر عربية لعام 2021".

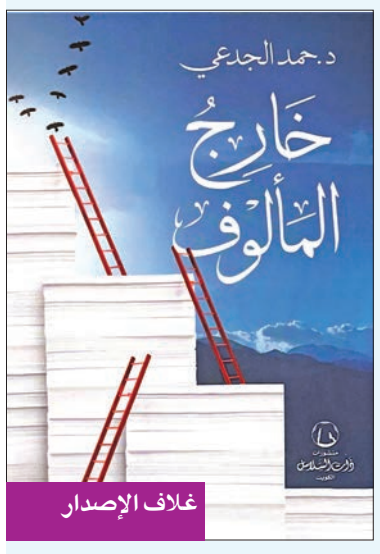

غلاف الإصدار

محمد العجيمي: «حكومة إلكترونية» جرعة كوميدية راقية

المسرحية تضم عبدالرحمن العقل وولد الديرة وسلوى بخيت

عزة إبراهيم

يستعد فريق عمل مسرحية "حكومة إلكترونية" لانطلاق عروضهم المقررة في 10 فبراير المقبل، من خلال بروفات مكثفة، بمشاركة باقة من نجوم الكوميديا.

وأكد الفنان محمد العجيمي سعادته بالمشاركة في المسرحية، التي تشهد عودته بصحبة الفنان عبدالرحمن العقل والفنان ولد الديرة كثلاثي كوميدي حقق في السابق نجاحا كبيرا على خشبة المسرح، وقد توقف هذا التعاون منذ أكثر من ربع قرن.

وأوضح أن المسرحية تقدم جرعة كوميدية راقية المستوى، وهي تأليف يوسف العمر، وفكرة وإخراج عبدالمحسن العمر، ومن المقرر انطلاق عروضها على مسرح جمعية شرق، والعمل من إنتاج شركة كود للإنتاج الفني.

وبيَّن العجيمي أن أهم ما يميز المسرحية أيضا، مشاركة الفنانة البحرينية سلوى بخيت، التي تتمتع بجماهيرية كبيرة في البحرين والكويت وجميع دول الخليج، كما تشهد عودة مجموعة متألقة من كبار نجوم المسرح والكوميديا.

ولفت إلى أن المسرحية لم تعتمد فقط على جيل الكبار، بل تعطي مساحة كبيرة لوجوه شابة لها مستقبل واعد على خشبة المسرح وفي مجال الكوميديا والتمثيل بشكل عام، ومنهم الفنان الشاب سعيد الملا.

> العمل عائلي يقدم الضحك والمتعة من خلال النقد الساخر للأوضاع
> محمد العجيمي

> سعيدة بالمسرحية وتشوقت للقاء جمهوري في الكويت
> سلوى بخيت

العقل والعجيمي وولد الديرة وبخيت والملا

وأشار العجيمي إلى أن المسرحية عائلية تقدم الضحك والمتعة، من خلال نقد بعض الأوضاع السياسية والاجتماعية بطريقة ساخرة، وهو ما يجعلها مناسبة لجميع الأعمار، مؤكدا أن التطعيم شرط لدخول المسرح لمن هم فوق الـ 12 عاما، كما يسمح بدخول الأطفال دون سن التطعيم.

من جانبه، قام الفنان عبدالرحمن العقل بمشاركة صورة على "إنستغرام" تجمعه بنجوم العمل، معلنا انطلاق العروض الشهر المقبل، وسعادته بالتعاون المسرحي الذي جمعهم.

ذات الأمر قام به الفنان ولد الديرة، الذي شارك فيديو من كواليس العمل عبر حسابه بـ"إنستغرام"، وظهر بالفيديو العجيمي والعقل وبخيت والملا، وتبادل الفنانون الضحكات والنكات، مؤكدين أن كواليس العمل مبهجة وتحمل الكثير من مشاعر المحبة والاشتياق للظهور معاً على خشبة المسرح، لاستعادة أجمل الذكريات التي جمعتهم في عروض توقفت قبل 26 عاما.

وأكدت الفنانة سلوى بخيت خلال مقطع الفيديو سعادتها بالتواجد في الكويت للاستعداد من خلال البروفات لانطلاق عروض المسرحية، معربة عن شكرها لنجوم العمل على إتاحة الفرصة لها للقاء جمهورها في الكويت الذي تشوقت إليه كثيرا.

العطية: الحركة التشكيلية في الكويت بخير وعلى الرواد الأخذ بيد المبتدئين

معرضها الشخصي «كشتبان 2» ينطلق اليوم في «ذي هب»

فضة المعيلي

وقع اختيار الفنانة سهيلة العطية على قصاصات النسيج، وأصبح لديها شغف بإعادة تدويرها، وشاركت في أكثر من 100 معرض محلي وخارجي منذ 2006، ونالت شهادة مدرب معتمد في مجال الفنون والحرف البدوية، وقامت بإعداد كتاب «فنون النسيج وكيف تنتج عملا فنيا من بقايا الأنسجة»، وستقيم معرضا شخصيا اليوم لأعمالها بعنوان «كشتبان» في غاليري «ذي هب»، ويستمر حتى 24 يناير.

وأضافت العطية أن الحرفي يعمل بيديه والمهني بعقله، والفنان يعمل بقلبه وعقله ويديه، لافتة إلى أنها أقامت معرضين شخصيين، وكشتبان 2 هو المعرض الثالث، ويحتوي على تجاربها الشخصية في توثيق التراث الكويتي وبعض الأعمال الحديثة في مجال الرسم بالنسيج، وتطرقت إلى تجربتها الفنية، وقالت إن أول مشاركة لها في معرض من تنظيم الجامعة عام 2004، مضيفة أنها مارست الرسم بكل أدواته: الرصاص، الفحم، الألوان المائية، الديكوباج، مكس ميديا، الكولاج، الخط العربي، الخزف، فنون النسيج، الطباعة،

من أعمالها

سهيلة العطية

اشغال الإبرة، والتطريز ميزت اعمالي، وفن النسيج أصبح هوية لكل ما تقدمه في المعارض، وأصبح شغفها، لأن تاريخها الأسري مرتبط بحياكة البشوت وتطريزها، وعزز هذا الارتباط إتقانها لبعض الأسرار الفنية في استخدام هذه الخامة، واكتسبت خبرات تراكمية لأنها تدربت على أيدي أساتذة متمكنين في مجالاتهم من الكويت وخارجها.

تعدد وتنافس

وعن تعدد الجهات الراعية للفن في الكويت، ذكرت العطية: «تعددت الجهات المعنية بالفنون في الكويت، سواء الحكومية أو الخاصة، وهذا التعدد أدى إلى تنافس في تنظيم الفعاليات، من معارض وورش فنية، لكن أفضل أن تكون هناك أجندة سنوية تنظم العمل بين الجهات، ويصبح فيها التنوع والتكامل بما يثري الساحة الفنية وسمعة الكويت بين أبنائها أولا ثم تمثيلها خارجيا بما يعبر عن تاريخها الفني»، متابعة: «الكل يبدأ صغيرا ثم ينمو بالدعم، وعلينا اختيار الجهة المناسبة والعمل الدؤوب للمصلحة العامة والسعي لتطوير الذائقة الفنية والابتعاد عن النرجسية».

الحركة التشكيلية

وحول حركة الفن التشكيلي في الكويت، أفادت العطية بأن «الحركة التشكيلية بخير طالما تمنينا الخير للغير، والساحة مفتوحة لنجاح الكل، لكن ينبغي على الرواد والمتخصصين أن يأخذوا بيد المبتدئين والهواة، وينقلوا لهم خبراتهم، وبالمقابل يجب على المبتدئين أن يأخذوا بنصيحة من هم أكثر منهم خبرة وعلما، كما يجب ألا يتم اختيار أعمال ضعيفة من باب المجاملة خاصة في الجهات التي تمثل الكويت في معارضها، لأن سمعة الكويت الفنية مسؤولية كبيرة تحمل صاحب القرار تداعيات نجاحها او فشلها، وأتمنى أن يتم حل النزاعات الشخصية بين الفنانين بعيدا عن كل قرار قد يؤثر سلبا على نشاط الفنانين المبادرين الطموحين».

وعن كتابها «فنون النسيج: كيف تنتج عملا فنيا من بقايا الأنسجة»، أوضحت أن الكتاب حصيلة لكل ما اكتسبته من مهارات عملية، وتمنت أن يوزع في مكتبات المدارس والكليات. وعن فترة كورونا وهل أثرت على حضورها الفني قالت إنها ركزت على إعداد كتابها، كما كانت الفرصة متاحة لها لتنفيذ أفكارها خلال فترة التفرغ المنزلي والحظر. وأشارت إلى أن المجموعة التي تقدمها في هذا المعرض هي إنتاج فترة كورونا. وعن خططها المستقبلية، قالت: «أنا الآن متفرغة للفن، وبدأت برنامجا تدريبيا للراغبين في تعلم هذه الفنون، ومستمرة في مشاركاتي الجماعية، وأطمح إلى أن أكون أول من يؤسس متحفا يعرض القطع النادرة من فنون النسيج».

ناشي الحربي أجرى «قسطرة» ناجحة

فضة المعيلي

أجرى الشاعر الغنائي ناشي الحربي عملية قسطرة ناجحة في أحد المستشفيات بالكويت.

وتوجه الحربي، من خلال «الجريدة»، بالشكر لكل من سأل عنه، ودعا له بالشفاء.

وقد تداولت مواقع التواصل الاجتماعي خبر دخوله المستشفى، وتمنى له المتابعون دوام الصحة والعافية.

وعن أعماله الجديدة، قال الحربي إن لديه عملا وطنيا جديدا من كلماته بعنوان «بلاد النور» مع الفنان حمود الشبيب، لافتا إلى أن الشبيب مطرب وملحن، وله عدة أعمال فنية وعاطفية ووطنية.

يُذكر أن الحربي له عدة تعاونات مع مطربين من أجيال مختلفة، وكانت بدايته في السبعينيات، ومن المطربين الذين تغنوا بكلماته: عبدالكريم عبدالقادر، فيصل عبدالله، صالح الحريبي وغيرهم.

ناشي الحربي

رحيل المخرج السوري بسام الملا

غيّب الموت، صباح أمس، المخرج السوري بسام الملا، إثر أزمة صحية طارئة.

ونعت نقابة الفنانين السوريين الراحل الملا، الذي اشتهر بإخراجه للأعمال الشامية القديمة التي انطلقت مع عمله الأول مسلسل «أيام شامية»، ثم تلته أعمال عديدة من الخوالي وليالي الصاحية ثم عمله الأشهر «باب الحارة».

وينتمي الملا إلى عائلة فنية عريقة، فوالده الممثل أدهم الملا، وشقيقاه المخرجان مؤمن وبشار الملا.

بدأ الملا مسيرته مساعد مخرج في مسلسل تجارب عائلية مع الراحل علاء الدين كوكش، ثم مخرجا منفذا في حصاد السنين. يذكر أن الملا ساهم في إخراج عدد من حلقات فوازير داود في هوليود للفنان داود حسين.

بسام الملا

العماني يقدم ميريام فارس في ثوب مغربي

عزة إبراهيم

انطلقت أغنية الفنانة اللبنانية ميريام فارس المصورة باللهجة الأمازيغية المغربية بعنوان «معليش»، كلمات وألحان يوسف العماني، متجاوزة في 24 ساعة 2.3 مليون مشاهدة.

وقال العماني عن هذا التعاون: «فخور بتقديمي للفنانة ميريام فارس في هذا الثوب المغربي الجديد، والذي استطاع منذ طرح الأغنية تحقيق ردود فعل جميلة تعبّر عن نجاح اختياراتنا، بالتعاون مع الموزع حميد دعوسي، والميكس طيف عادل».

وأضاف: «هذا ليس أول تعاون يجمعني بميريام، لكن قررنا في هذا العمل أن نخرج عن المألوف الذي اعتاد عليه الجمهور ونقدم عملاً مميزاً، وبالفعل حازت الأغنية إعجاب المستمعين».

يوسف العماني

وأوضح أن «الأغنية المصورة للمخرج شريف ترحيني، فيما تولى بيار خضرا تصميم الرقصات، التي تنوعت بين التقليدية والعصرية، كما ارتدت ميريام في العمل مزيجا من الأزياء الأمازيغية والعصرية».

وحول اختياره للهجة المغربية، قال العماني: «أنا عاشق لتلك اللهجة، كما أنني مُحب للهجات بشكل عام، وقد قدمت عدة أغنيات مغربية، سواء بصوتي، أو بالتعاون مع فنانين آخرين، في محاولة للوصول إلى كل الجمهور العربي، وكان آخرها أغنيتي (الكبيدة) من كلمات وألحان وإخراج د. نور المرزوقي. وبالنسبة لميريام، فهي مُحبة للهجات، وقدمت أغنية باللهجة المغربية من قبل بعنوان (اتلاح)».

«الملا وبهبهاني» تورد 200 سيارة جيب جراند شيروكي و10 كرايسلر 300 لـ «كي جي إل» لتأجير السيارات

وقّعت شركة الملا وبهبهاني، الموزع المعتمد لسيارات كرايسلر، جيب، دودج، رام، الفا روميو، فيات وابارث في الكويت، عقد مناقصة لتوريد 200 سيارة "جيب جراند شيروكي"، و10 سيارات "كرايسلر 300"، بناء على المناقصة المبرمة مع شركة "كي جي إل"، إحدى شركات تأجير السيارات الرائدة في الكويت، لتلبية احتياجات شركة صناعة الكيماويات البترولية (PIC).

وتم اختيار "جيب جراند شيروكي"، نظرا للمواصفات المميزة التي تتمتع بها من حيث الراحة والأمان والقدرة على السير في الطرق الوعرة والممهدة، والتي تدعمها خدمات ما بعد البيع الاستثنائية في شركة الملا وبهبهاني، ومراكز الخدمة المعتمدة، والمتوفرة في جميع مناطق الكويت.

العلامة التجارية "جيب"

وتعد "جيب"، التي تفخر بتاريخها الممتد إلى أكثر من 80 عاماً، سيارة رياضية متعددة الاستخدام رائدة في فئتها من حيث القدرة وحرفية التصنيع وتنوع الاستخدام للأشخاص الباحثين عن قيادة استثنائية.

وتوفر العلامة التجارية "جيب" دعوة مفتوحة للاستمتاع بالحياة إلى أقصى حد من خلال مجموعتها الكاملة من السيارات، التي تمنح مالكيها الشعور بالأمان للتعامل مع أي رحلة بثقة.

جيب جراند شيروكي

جيب جراند شيروكي هي سيارة SUV الأكثر حصداً للجوائز حتى الآن، والمركبة التي حددت منذ زمن طويل المعايير التي ينبغي أن تكون عليها SUV ممتازة.

خيارات المحركات تتضمن محرك بنتاستار V6 سعة 6.3 لترات بقوة 295 حصاناً، ومحرك V8 سعة 7.5 لترات بقوة 360 حصاناً، وV8 سعة 4.6 لترات بقوة 475 حصاناً، ومحرك V8 فائق الشحن سعة 2.6 لتر بقوة 707 أحصنة.

وتتميز المحركات بتكنولوجيا متطورة، من بينها نظام إعادة تدوير مبردة للعادم (EGR) ونظام رفع صمامات متفاوتة التوقيت متقدمة من خطوتين (VVL)، ونظام مطور للتوقيت المتغير للصمامات (VVT)، مع قدرة على جر ما يصل إلى 6200 رطل (2812 كلغ)، وتمتاز بمدى قيادة يزيد على 600 ميل (966 كيلومتر)، وهو الأفضل بفئة السيارات الرياضية متعددة الاستخدامات SUV المجهزة بمحركات بنزين.

وبفضل باور ستيرينغ كهربائي، ومقاومة أقل لدوران الإطارات وتخفيضات بالوزن من خلال نظام تعليق من الألومنيوم، حققت طرازات جيب جراند شيروكي المجهزة بمحركات V6 وV8 سعة 7.5 لترات كفاءة أفضل في استهلاك الوقود.

وتقترن كل محركات جيب جراند شيروكي بأنظمة نقل الحركة الأوتوماتيكية ذات الثماني سرعات التي طورتها شركة ستيلانتس Stellantis. وبالإضافة إلى تعزيز الاقتصاد في استهلاك الوقود، تحقق أنظمة نقل الحركة ذات الثماني سرعات القوية، والتي تعمر طويلاً، تسارعاً سريعاً ونقلاً دقيقاً وسلساً، مما يعزز نوعية الركوب لتصل إلى مستويات السيارات الفاخرة.

وتشمل جيب جراند شيروكي أربعة أنظمة للدفع الرباعي (Quadra-Trac I و Quadra-Trac II و Quadra-Drive II و Selec-Track) ونظام تعليق هوائي اختياري Quadra-Lift، ونظام إدارة الجر Selec-Terrain، وكلها تمنح جيب جراند شيروكي قدرات جيب الأسطورية.

وتعدّ مقصورة جيب جراند شيروكي الحائزة على جوائز عالمية واحدة من أكثر المقصورات المتقدمة تقنياً والمتميزة بحرفيتها العالية بصناعة السيارات. ويمكن في الحال ملاحظة شاشة عرض Uconnect® تعمل باللمس قياس 7 بوصات (8.177 ملم) أو اختيارية قياس 4.8 بوصات (36.213 ملم). وتوجد مفاتيح التحكم بالراديو والمناخ تحت الشاشة وتحتوي على أزرار ومفاتيح دوارة سهلة التحديد.

ويمتد هذا الكونسول نحو الأسفل في وسط السيارة بحيث يضم مقبض تغيير الحركة الجديد المغلف بالجلد للتحكم في نظام تغيير الحركة من ثماني سرعات.

وتشتمل جيب جراند شيروكي على أكثر من 70 ميزة متقدمة للسلامة والأمن، هي الأعلى ضمن فئتها. ويتضمن ذلك مزايا مثل نظام التحذير من الاصطدام الأمامي مع التقليل من حدة التحطم ونظام التحكم في السرعة ونظام التحكم الالكتروني بالثبات (ESC)؛ ونظام التخفيف الكترونياً من حدة الانقلاب (ERM) ورصد البقعة العمياء مع الكشف عن المسار المتعامد الخلفي، ونظام تثبيت السرعة الذكي، ونظام التحكم في تأرجح المقطورة (TSC)، ومشدات نشطة للرؤوس بالصف الأول من المقاعد، ووسائد هواء ستارية جانبية كاملة الطول قياسية، ووسائد هواء جانبية للصدر مثبتة على المقعد تحقق حماية معززة للركاب في حالة حدوث تصادم.

الكويت تكسر عزلة لبنان بتنسيق خليجي

• الناصر لميقاتي: جاهزون لمساعدتكم إذا ساعدتم أنفسكم • مساعٍ لحل أزمة عزوف الحريري

بيروت - منير الربيع

بدأ وزير الخارجية الشيخ د. أحمد الناصر، أمس، زيارة الى لبنان تشكّل أرفع زيارة لمسؤول خليجي إلى هذا البلد منذ إساءة وزير الإعلام المستقيل جورج قرداحي الى السعودية، التي ردت عليها دول خليجية بسحب السفراء.

الحريري مترئساً اجتماعاً لكتلته النيابية امس الأول (دالاتي ونهرا)

في أول زيارة خليجية على هذا المستوى إلى لبنان منذ أزمة تصريحات وزير الإعلام المستقيل جورج قرداحي المسيئة للسعودية، وصل وزير الخارجية الشيخ د. أحمد الناصر، أمس، إلى بيروت في تطور دبلوماسي لافت تجاه لبنان، والتقى رئيس الحكومة نجيب ميقاتي، على أن يقابل اليوم رئيسي الجمهورية ميشال عون ومجلس النواب نبيه بري.

وأشارت مصادر لبنانية إلى أن الشيخ الناصر شدد خلال لقاء ميقاتي على ضرورة السعي لإخراج لبنان من أزمته، وأبدى استعداد الكويت للقيام بأي مساعدة في هذا الصدد، خصوصاً بعد أن يسعى اللبنانيون لمساعدة أنفسهم في مختلف المجالات.

كما بحث ملف المساعدات الإنسانية للشعب اللبناني.

وقالت مصادر دبلوماسية أممية لـ"الجريدة"، إن زيارة الناصر كان يتم العمل عليها منذ فترة، مضيفة أنه على الرغم من أن الكويت أوقفت شبكات تابعة لـ"حزب الله" تعمل في مجال تهريب المخدرات وتبييض الأموال، إلا أن الموقف الكويتي بقي ثابتاً بما يخص الملف اللبناني ككل، وهي تبدي كل الحرص على المصالح المشتركة وعلى مصالح اللبنانيين في الخليج. ووصفت المصادر الزيارة الكويتية بأنها "تشكل كسراً للقطيعة الخليجية مع لبنان، وستؤسس للمرحلة المقبلة عندما سيكون اللبنانيون في حاجة إلى الجلوس على طاولة حوار جدية للخروج من الأزمة".

وأكدت أن "الخطوة الكويتية تمثل بادرة إيجابية على صعيد العلاقات اللبنانية الخليجية، خصوصاً أن هناك تنسيقاً كويتياً - سعودياً حول هذا المسار".

وتضع المصادر الأممية هذه الزيارة في سياق الحوار الإيراني - السعودي المستمر بشكل متقطع، وسط إصرار على ضرورة إبقاء لبنان خاضعاً لمظلة حماية واستقرار.

من جهة أخرى، تفيد مصادر خليجية بأن لبنان سيكون أمام حركة دبلوماسية تبدأ بزيارة الناصر، وتشير إلى أن باريس ستعيد إحياء التواصل مع السعودية في المرحلة المقبلة للبحث بما تم الاتفاق عليه خلال زيارة الرئيس الفرنسي إيمانويل ماكرون إلى السعودية. وسيزور وفد فرنسي السعودية للبحث في آلية تقديم المساعدات الإنسانية للشعب اللبناني.

وتأتي الزيارة في توقيت لافت على الصعيد المحلي، إذ تفيد بعض المعلومات بأن وزير الخارجية الكويتي قد يلتقي رئيس تيار المستقبل سعد الحريري، الذي يجري مشاورات سياسية مع كتلته وتياره وشخصيات أخرى فيما هو يفكر بالعزوف عن خوض الانتخابات النيابية.

وينشغل لبنان بالحركة السياسية، التي يقوم بها رئيس الحكومة السابق زعيم تيار "المستقبل" سعد الحريري، الذي تابع، أمس، سلسلة لقاءات شملت رؤساء الحكومة السابقين، ورئيس مجلس النواب نبيه بري، ورئيس الحزب التقدمي الاشتراكي وليد جنبلاط.

في جميع اللقاءات، التي أجراها منذ عودته إلى بيروت الخميس الماضي، يؤكد الحريري عزوفه عن المشاركة في الانتخابات النيابية، دون أن يحسم مصير مشاركة تيار المستقبل، على الرغم من أن النقاشات تشير إلى أنه لا يفضل أن يترشح أحد باسم "المستقبل"، وعلى من يريد الترشح أن يبحث عن تحالفات لكن بدون أن يخوض معركته باسم التيار الأزرق.

قدّم الحريري مطالعات متعددة حول الظروف التي أوصلته إلى اتخاذ قراره، مستعيداً مسيرة أكثر من 15 سنة، من بينها فوز تحالفه السياسي بالأكثرية المطلقة عام 2009، وعلى الرغم من هذا الفوز فلم يتمكن من الحكم أو إنجاز الإصلاح المطلوب بسبب سياسات حزب الله التي تغلّب مصالح الخارج على الداخل، وقال لأعضاء كتلته: "ماذا يمكننا أن نفعل لو ربحنا الانتخابات؟ سيبقى الوضع على ما هو عليه، والبلد يتجه نحو الأسوأ بدون أي مؤشر إيجابي، وفي حال مشاركتنا سنكون طرفاً يتحمل مسؤولية كبيرة لما يجري، بينما العزوف يسقط الأزمات في يد حزب الله وحلفائه، وبالتالي عليهم هم أن يتحملوا المسؤولية، بدلاً من تشاركنا معهم بها".

أكد الحريري أمام نوابه أنه سيستكمل لقاءاته السياسية، ليعلن عن قراره النهائي غداً في مؤتمر صحافي سيعقده في بيت الوسط، وطلب من جميع أعضاء الكتلة الحضور، وهو بذلك يريد إلزام الجميع بقراره لجهة عدم الترشح باسم "المستقبل".

ومن الواضح أن بري وجنبلاط من أكثر المعارضين لقرار الحريري، وهما يعتبران أنه من الضروري أن يكون مشاركاً في الانتخابات. ويركز جنبلاط على أن استمرار الحريري السياسي لا يمكن أن يكون خياراً شخصياً بل هو يتعلق بمصير بلد وتوازناته، ومصير طائفة مؤسسة للكيان اللبناني ووحدها القادرة على إعادة التوازن. وهذا الكلام يقوله جنبلاط في مختلف أوساطه داخل لبنان وخارجه.

هناك محاولات كثيرة داخل لبنان وخارجه تحاول ثني الحريري عن قراره، أو بالحدّ الأدنى تحاول إقناعه بأن يوكل المهمة إلى شخصية قريبة منه لإدارة المرحلة الحالية تمهيداً لعودته لاحقاً، لكن الأهم عدم ترك الساحة فارغة أو إلى الفوضى والضياع.

سيعقد الحريري اجتماعات أخرى مع رؤساء الحكومة السابقين، وسيحاول البحث معهم فيما يمكن الوصول إليه من قرارات، وبعد إعلان الرئيس تمام سلام عزوفه عن المشاركة في الانتخابات، تتحدث بعض المعلومات عن أن الرئيس نجيب ميقاتي قد يلجأ لنفس الخيار أيضاً خصوصاً أنه رئيس حكومة فكيف سيشارك في اقتراع تنظمه حكومته؟.

لكن بحال حصل توافق بين رؤساء الحكومة السابقين على عدم المشاركة، وهذا يعني نزع الميثاقية السنية عن الاستحقاق الانتخابي وتكرار تجربة مقاطعة المسيحيين للانتخابات في التسعينيات، وهنا ثمة من يعتبر أن ذلك قد يكون مقدمة لطرح تأجيل الانتخابات طالما أن طرفاً أساسياً يقاطعها. في المقابل، هناك وجهات نظر أخرى تقول إن تجارب المقاطعة لم تكن ناجحة لدى المسيحيين في التسعينيات في لبنان، ولا حتى لدى السنة العراقيين الذين قاطعوها في مراحل عديدة فوجدوا أنفسهم مهمشين سياسياً.

سلة أخبار

انقطاع شبه تام للتيار الكهربائي في العراق

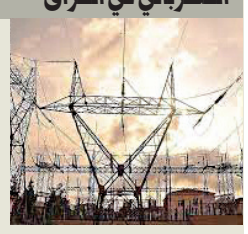

تشهد غالبية المدن العراقية منذ أيام انقطاع شبه تام للتيار الكهربائي، في ظل انخفاض كبير بدرجات الحرارة، وتعرض البلاد لموجة تساقط ثلوج طالت جميع مدن إقليم كردستان ومحافظات كركوك ونينوى وصلاح الدين والأنبار ومناطق شمالي بغداد، وأعلنت وزارة الكهرباء العراقية، أمس، تراجع ساعات تجهيز الطاقة الكهربائية في البلاد بسبب تخفيض معدلات الغاز الوطني لتشغيل محطات إنتاج الطاقة وانحسار وانخفاض الغاز المورد من إيران بنسب كبيرة.

حميدتي يبدأ زيارة نادرة لإثيوبيا

بدأ نائب رئيس مجلس السيادة السوداني محمد حمدان دقلو، المعروف بحميدتي، أمس، زيارة نادرة تستغرق يومين لإثيوبيا.
وبحسب بيان مجلس السيادة، فإن الزيارة ستناقش مع المسؤولين الإثيوبيين العلاقات الثنائية بين البلدين، وسبل دعمها وتطويرها بما يخدم مصالح البلدين في كل المجالات.
وتعد زيارة حميدتي الأولى من نوعها لمسؤول سوداني إلى خارج البلاد منذ انقلاب قائد الجيش عبدالفتاح البرهان في 15 أكتوبر الماضي، وفي ظل استمرار خروج احتجاجات حاشدة ضد العسكريين بالخرطوم.

اجتماع عربي اليوم برئاسة الكويت لبحث اعتداء الحوثيين على الإمارات

واشنطن تؤكد دعمها لأبوظبي... و«التحالف» ينفي استهداف سجن بصعدة

بالتزامن مع تأكيد الخارجية الأميركية وقوف واشنطن إلى جانب أبوظبي في التصدي للهجمات الإرهابية، عقد المستشار الدبلوماسي لرئيس دولة الإمارات، أنور قرقاش، مع المبعوث الأميركي الخاص لليمن تيم ليندركينغ، مباحثات تناولت الاعتداء الحوثي على المرافق المدنية في الدولة الخليجية أمس.

وأكد قرقاش، خلال لقائه ليندركينغ، في أبوظبي، أن بلاده لن تتوانى في الدفاع عن سيادتها وأمنها الوطني، وهي تمتلك الحق القانوني والأخلاقي للرد ومنع أي عدوان على أراضيها.

وقال إن موقف مجلس الأمن الدولي الذى دان بالإجماع الهجمات الإرهابية التي نفذتها الميليشيات الحوثية ضد المنشآت المدنية في أبوظبي يمثل موقفاً دولياً جاداً تجاه السلوك العدواني الذي تنتهجه وتعديها على أمن دول المنطقة والشعب اليمني وتهديدها المستمر للملاحة الدولية البحرية.

ودعا قرقاش إلى ضرورة ممارسة الضغوط الدولية المناسبة للوصول إلى وقف إطلاق النار وإيجاد حل سياسي للأزمة اليمنية ومنع الحوثيين من مواصلة التلاعب بمستقبل اليمن والمنطقة.

وأشار إلى أن إعادة تصنيف حركة "أنصار الله" الحوثية جماعة إرهابية دولية يعزز من التوجه الدبلوماسي الدولي الضاغط باتجاه إيجاد حل للأزمة اليمنية، فالواقع يؤكد أن الحوثيين لم يلتزموا يوماً بأي اتفاقيات وتعهدات ولن يقوموا بذلك دون ضغط دولي واضح.

من جهته، نقل المبعوث الأميركي الذي يجري جولة إقليمية بدأها من السعودية بهدف احتواء التصعيد ودفع جهود إحياء مفاوضات السلام الرامية لإيجاد حل سياسي للأزمة اليمنية، تضامن الولايات المتحدة مع الإمارات في وجه الهجوم الحوثي الذي استهدف صهريج بترول تابعاً لشركة "أدنوك" مبنى تحت الإنشاء بمطار أبوظبي الاثنين الماضي.

في موازاة ذلك، شددت المتحدثة الإقليمية باسم الخارجية الأميركية جيرالدين غريفيث، على أن الولايات المتحدة تؤكد حفاظها على الشراكة الأمنية الوثيقة مع دول المنطقة.

وأضافت بأن إدارة الرئيس جو بايدن تولي مسألة الحدّ من الهجمات الحوثية على دول الجوار أهمية كبيرة، موضحة: "ندرس إمكانية إعادة الحوثيين لقائمة المنظمات الإرهابية، كما تواصل الولايات المتحدة مساعيها لمحاسبتهم على أفعالهم، بالتزامن مع الجهود الأمنية والدبلوماسية، والعمل على تعزيز قدرات شركائنا في الدفاع عن أنفسهم أمام الهجمات التي تستهدفهم".

وأشارت غريفيث إلى قلق واشنطن من التصعيد الحوثي، مشددة على حرص واشنطن على وقف تدفق الأسلحة من إيران للحوثيين.

وعن تقييم واشنطن للدور الذي تلعبه أبوظبي والرياض في الملف اليمني، قالت غريفيث: "نقدر جهود الإمارات والسعودية للجمع بين الأطراف اليمنية لأننا مازلنا نعتقد بأن الحل يجب أن يكون سياسياً".

واعتبرت أن التدخل الإيراني يزعزع الأمن والاستقرار في المنطقة، مستبعدة أن يكسب النظام الإيراني من دعم الحوثيين وتحريضهم على شنّ هجمات، أي نتائج إيجابية تؤثر على مفاوضات جنيف بشأن ملفها النووي.

ومن المقرر أن تعقد الجامعة العربية، اليوم، برئاسة الكويت، اجتماعاً طارئاً، لمناقشة الأحداث الإرهابية التي تعرضت لها أبوظبي وتسببت بمقتل 3 وإصابة 6.

ونقل عن مندوب الكويت الدائم لدي الجامعة العربية السفير أحمد البكر، قوله إن "الدورة غير العادية جاءت بناء على طلب الإمارات وتأييد الكويت ودول عربية أخرى".

في هذه الأثناء، نفى "تحالف دعم الشرعية" الذي تقوده السعودية في اليمن، صحة ما تم تداوله من تقارير بشأن استهداف مركز احتجاز في صعدة، معقل المتمردين الحوثيين، مؤكداً أن ما سوقت له الميلشيات يعبر عن نهجها التضليلي المعتاد.

وليل الجمعة ـ السبت، أفاد "التحالف" بتدمير صاروخ باليستي أطلق من مطار صعدة باتجاه مدينة خميس مشيط.

طهران رفضت «وساطة روسية» حول اتفاق نووي مؤقت

خلافات داخل فريق التفاوض الأميركي في فيينا تطيح «مهندس العقوبات الإيرانية»

جانب من المناورات البحرية الروسية ـ الإيرانية ـ الصينية التي اختتمت أمس الأول في المحيط الهندي (د ب أ)

طهران - فرزاد قاسمي

غداة مطالبة أميركية رسمية لروسيا بممارسة نفوذها على إيران للمساعدة في تسريع التوصل إلى تفاهم يقيد برنامج الأخيرة الذري من خلال مفاوضات فيينا الدائرة حالياً، كشفت شبكة "إن.بي.سي نيوز"، أمس، نقلاً عن مسؤولين أميركيين ومصادر مطلعة، أن موسكو بحثت "اتفاقاً مؤقتاً" محتملاً مع الإيرانيين في الأسابيع الأخيرة، يتضمن تخفيفاً محدوداً للعقوبات مقابل إعادة فرض بعض القيود على أنشطة طهران النووية لكن طهران رفضته.

ونسبت الشبكة معلوماتها إلى مسؤولين أميركيين اثنين، وآخر بـ"الكونغرس"، ومسؤول أميركي سابق، وأربعة مصادر مطلعة على المناقشات، مشيرة إلى أن الاقتراح الروسي يأتي في إطار الجهود الرامية لإحياء الاتفاق النووي المبرم بين إيران وقوى عالمية عام 2015.

ونقلت عن المصادر القول، إن الولايات المتحدة على دراية بالمقترح الذي طرحته موسكو على الإيرانيين، لافتة إلى أنه يأتي وسط "تزايد القلق داخل إدارة الرئيس الأميركي جو بايدن من نفاد الوقت في المفاوضات بين إيران والقوى العالمية بفيينا".

وبموجب مسودة الاتفاق المؤقت، يُطلب من طهران وقف تخصيب اليورانيوم بنسبة تصل إلى 60 في المئة، والتخلص من مخزونها الحالي، ربما عن طريق تصديره إلى روسيا، إلى جانب قيود أخرى.

وقالت المصادر في المقابل، إن الحكومة الإيرانية ستحصل على مليارات الدولارات من عائدات النفط المجمدة في حسابات بنكية أجنبية، بما في ذلك في كوريا الجنوبية.

وجرت المباحثات بين روسيا وإيران، على هامش محادثات فيينا التي تبحث عودة جميع الأطراف إلى الاتفاق النووي الذي انسحب منه الرئيس الأميركي السابق دونالد ترامب عام 2018.

في المقابل، قال مسؤولون وأشخاص آخرون مطلعون على المناقشات، إن إيران ترفض حتى الآن الاقتراح الروسي. وأمس الأول، جددت البعثة الإيرانية الدائمة لدى الأمم المتحدة تأكيد طهران على أنها لا تريد اتفاقاً مؤقتاً وأنه ليس على جدول أعمالها أي شيء من هذا القبيل.

وذكرت البعثة أن طهران لا تزال تعارض إجراء محادثات مباشرة مع الولايات المتحدة في فيينا. وأشارت إلى أن أهداف إيران المتمثلة في تخفيف العقوبات وعودة الولايات المتحدة المضمونة إلى اتفاق 2015 "لن تتحقق بموجب اتفاق مؤقت، وبالتالي يجب رفض أي اقتراح من هذا القبيل".

وأكد مصدر مطلع في مكتب الرئيس الإيراني إبراهيم رئيسي لـ"الجريدة" صحة التقرير الأميركي عن حراك روسي، لكنه قال إن موسكو لم تطرح مبادرة جديدة متكاملة إنما تابعت مع جميع الأطراف فكرة الاتفاق المؤقت التي طرحت منذ استئناف مفاوضات فيينا، مضيفاً أن رئيسي ونظيره الروسي فلاديمير بوتين ناقشا فكرة الاتفاق المرحلي خلال زيارة الأول لموسكو التي اختتمها الخميس الماضي.

ولفت المصدر الذي كان برفقة رئيسي إلى أن الرئيس الروسي استفسر عن سبب رفض طهران نقل اليورانيوم المخصب بنسبة عالية بالإضافة إلى أجهزة الطرد المركزي المتطورة إلى موسكو في إطار خطوة تستغرق 6 أشهر.

وتابع رئيسي أن العقوبات الأميركية "أكثر بكثير" من العقوبات الأممية وعليه فإن التهديد بتنفيذ "بند الزناد"، في الاتفاق النووي، لم يعد يخيف الإيرانيين، وإذا ما لم تقم واشنطن والدول الغربية برفع العقوبات بشكل كامل فما من سبب يدعو طهران لتنفيذ التزاماتها الذرية المنصوص عليها في اتفاق 2015.

ويأتي ذلك بعد أن قال وزير الخارجية الأميركي أنتوني بلينكن، إنه ناقش الشأن الإيراني في اجتماعه بجنيف مع نظيره الروسي سيرغي لافروف، وأن هناك "فرصة سانحة" للعودة إلى الاتفاق، لكنه حذر من أن استمرار طهران بتطوير برنامجها النووي بالوتيرة الحالية ستحبط أي عودة إلى صفقة 2015.

وفي وقت تتعقد مسارات إحياء الصفقة النووية الدولية مع طهران، ذكرت "إن بي سي نيوز" أن ريتشارد نيفو، عضو فريق التفاوض النووي الأميركي في فيينا، ترك الفريق إلى وظيفة أخرى في وزارة الخارجية بسبب خلاف مع المبعوث الخاص بالملف الإيراني روبرت مالي بشأن عملية التفاوض التي تخوضها بلاده بشكل غير مباشر. ولم تعلق وزارة الخارجية على تقرير الشبكة الأميركية، لكن مسؤولاً في الوزارة قال: "ريتشارد نيفو كان مساهماً مهماً في الفريق لمدة عام تقريباً، وسيكون مع وزارة الخارجية".

وتم تعيين نيفو نائباً للممثل الأميركي الخاص لشؤون إيران في مارس الماضي. وكان عضواً في الفريق الأميركي في المحادثات النووية السابقة في إدارة باراك أوباما، ويشير إليه عدد من المسؤولين ووسائل الإعلام في إيران بـ"مهندس العقوبات ضد إيران في عهد إدارة أوباما".

مناورة أطلسية... ومهلة دبلوماسية تؤجل «حرب أوكرانيا»

كييف تتلقى أول دفعة مساعدات عسكرية أميركية... ومشروع روسي للاعتراف بـ «استقلال دونباس»

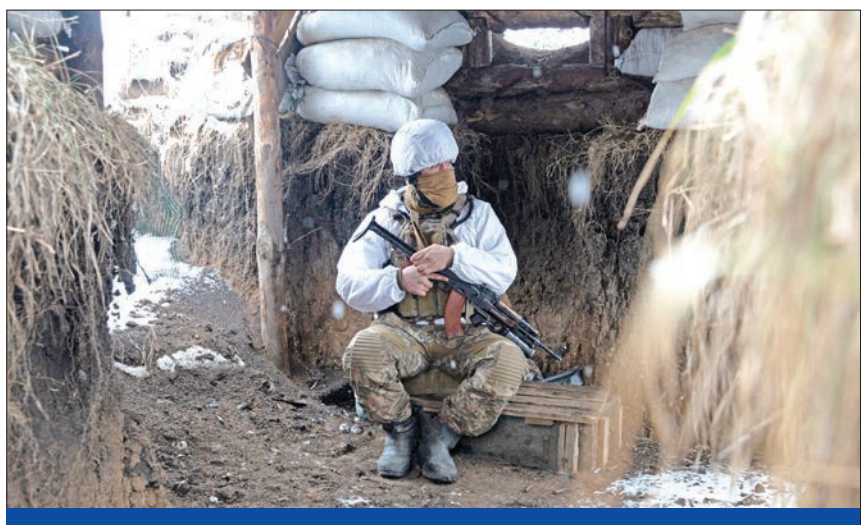
جندي أوكراني على جبهة القتال في دونيتسك (رويترز)

في وقت بدا أن اجتماع جنيف الأخير بين الأميركيين والروس، جاء لكسب بعض الوقت من قبل الطرفين لمواصلة الجهود الدبلوماسية، أكدت «البنتاغون» أن مناورات لحلف شمال الأطلسي (ناتو) ستبدأ غداً في البحر المتوسط، وذلك عقب إعلان موسكو إجراء مناورات بحرية شاملة بمشاركة أكثر من 140 سفينة حربية ونحو 10 آلاف عسكري في أماكن مختلفة.

في خضم التوترات المتصاعدة مع روسيا التي أعلنت بدورها عن تدريبات متزامنة، أكدت وزارة الدفاع الأميركية (البنتاغون)، أن مناورات بحرية واسعة النطاق لحلف شمال الأطلسي (ناتو) ستبدأ غداً، في البحر المتوسط بمشاركة حاملة الطائرات الأميركية «يو. إس. إس هاري ترومان»، في وقت اتّفق الروس والأميركيون على الالتقاء مجدداً «هذا الأسبوع» في ختام جولة جديدة من المحادثات في جنيف حول الأزمة بين موسكو والغرب بشأن أوكرانيا.

وقال الناطق باسم «البنتاغون» جون كيربي إن «مناورات (نبتون ستريك 22) ستستمر حتى 4 فبراير، وترمي إلى إظهار قدرة (ناتو) على إدماج قوة الضربة البحرية المتطورة لمجموعة جوية لمؤازرة جهود الحلف في الردع والدفاع».

وأكد كيربي أن هذه المناورات كانت قيد التحضير منذ عام 2020، ولا علاقة لها بالتوترات القائمة حاليا بشأن أوكرانيا.

وكانت روسيا قد أعلنت الخميس الماضي، عن مناورات بحرية شاملة بمشاركة أكثر من 140 سفينة حربية ونحو 10 آلاف عسكري ستجرى بين يناير وفبراير في المحيط الأطلسي ومنطقة القطب الشمالي والمحيط الهادئ والبحر المتوسط.

محادثات صريحة

وفي أحدث خطوة من مسار دبلوماسي مكثّف بدأ منذ 11 يوما في جنيف بين مساعدَيهما، اتفق وزيرا الخارجية الروسي سيرغي لافروف والأميركي أنتوني بلينكن في ختام محادثات «صريحة» بالعاصمة السويسرية أمس الأول، على الالتقاء مجدّداً «هذا الأسبوع».

ويُشكّل لقاء جنيف أحدث محطة في إطار مساع دبلوماسية مكثفة بدأت بمحادثتين عبر الإنترنت بين الرئيسين الروسي فلاديمير بوتين والأميركي جو بايدن في ديسمبر.

ووصف بلينكن المحادثات بأنها «صريحة وجوهرية»، مشيراً إلى قدر من الانفراج بعد أسابيع من التصريحات التصعيدية.

من جانبه، أعلن لافروف بعد المحادثات التي استمرت 90 دقيقة، أنه وبلينكن «متوافقان على ضرورة إقامة حوار منطقي كي يتراجع الانفعال».

ووافق بلينكن على تقديم «أفكار» خطية هذا الأسبوع إلى موسكو، من غير أن يوضح إن كانت هذه النقاط ستشكل رداً بنداً ببند على المطالب الروسية المفصلة.

لكنه حذر من أن واشنطن سترد على أي هجوم روسي على أوكرانيا «حتى لو لم يكن عسكريا»، مبددا بذلك الغموض الذي أثاره تصريح لبايدن الأربعاء الماضي.

ولخّص لافروف الأمر بالقول إنه فيما يتعلق بجوهر المسألة «لا أعرف إن كنا على الطريق الصحيح»، فيما رد بلينكن بالقول: «إننا الآن على الطريق الصحيح لفهم مخاوف ومواقف كل منا».

في غضون ذلك، نقلت صحيفة واشنطن بوست عن مسؤولين أميركيين، بأن الجانب الأميركي طلب أثناء المباحثات مع المسؤولين الروس عدم نشر رد واشنطن الخطّي على المقترحات الروسية بشأن الضمانات الأمنية.

ومع ذلك، قال مسؤول رفيع في «الخارجية» الأميركية، لم يذكر اسمه، إنه «من غير المستبعد أن يقرر «الكرملين» نشر الوثيقة التي تتوقع موسكو الحصول عليها هذا الأسبوع».

كسب الوقت

وأشارت وكالة بلومبرغ الأميركية للأنباء في مقال افتتاحي، إلى أن اجتماع جنيف الأخير، جاء لكسب بعض الوقت من قبل الطرفين لمواصلة الجهود الدبلوماسية بعد فشل أسبوع دبلوماسي في تخفيض التوتر، وهو ما ربطته موسكو بمبادرة الضمانات الأمنية التي طرحها بوتين ورفضتها واشنطن وأوروبا على أساس أنها «تؤسس لمناطق نفوذ جديدة في أوروبا».

في المقابل، توعدت «الخارجية» الروسية بـ «أخطر العواقب إذا تجاهلت الولايات المتحدة والغربيون مخاوفها المشروعة» بشأن تعزيز الوجود العسكري الأميركي والأطلسي في أوكرانيا وعلى حدودها.

وأضافت: «يمكن تفادي ذلك إذا استجابت واشنطن» لمطالب موسكو الأمنية.

الدعم العسكري

في غضون ذلك، أعلنت السفارة الأميركية في كييف، أمس، وصول أول دفعة من مساعدات أميركية للدعم الأمني بقيمة 200 مليون دولار، مشيرة إلى أن الولايات المتحدة ستواصل تقديم مثل هذه المساعدات لدعم القوات المسلحة الأوكرانية في جهدها المتواصل للدفاع عن سيادة أوكرانيا وسلامة أراضيها في وجه العدوان الروسي».

وكانت دول البلطيق الثلاث، إستونيا ولاتفيا وليتوانيا، أكدت قبل يومين أنها ستزود أوكرانيا بأنظمة الصواريخ المضادة للدبابات والطائرات، وذلك بعد بضعة أيام من بدء بريطانيا تزويد كييف بأسلحة مضادة للدبابات.

ووسط هذه التطوّرات، قالت وزيرة الدفاع الألمانية كريستينا لامبرشت، إن برلين تستبعد مدّ أوكرانيا بأسلحة في الوقت الراهن، مشيرة إلى «أننا سنُسلّم أوكرانيا مستشفى ميدانيا كاملا مع التدريب اللازم في فبراير، بقيمة 6.01 ملايين دولار».

إلا أن وزير الخارجية الأوكراني دميترو كوليبا، قال أمس: «التصريحات الأخيرة لألمانيا حول عدم إمكانية نقل أسلحة دفاعية إلى أوكرانيا وعدم جدوى عودة شبه جزيرة القرم، والتردد في فصل روسيا عن سويفت لا تتوافق مع مستوى علاقاتنا والوضع الأمني الحالي».

وأردف: «يجب على الشركاء الألمان وقف مثل هذه الأقوال والأفعال التي تؤدي إلى تقويض الوحدة وتشجيع بوتين على شنّ هجوم جديد على أوكرانيا».

استقلال دونيتسك ولوغانسك

وفي وقت نشرت وزارة الدفاع الأوكرانية، أمس، مقطع فيديو للتدريبات العسكرية التي أقيمت في منطقة دونباس، أعلن رئيس مجلس النواب الروسي فياتشيسلاف فولودين أن الكتل النيابية ستدرس الأسبوع المقبل نصا يطلب من بوتين الاعتراف باستقلال «جمهوريتَي» دونيتسك ولوغانسك المعلنتين أحاديا في شرق أوكرانيا.

تحرّك بريطاني

وفي حين أفادت وكالة تاس الروسية للأنباء، بموافقة موسكو على طلب وزيرة الخارجية البريطانية، ليز تراس، بشأن زيارتها إلى موسكو لإجراء مباحثات مع لافروف، قبل وزير الدفاع الروسي سيرغي شويغو دعوة للقاء نظيره البريطاني بن والاس لمناقشة الأزمة على الحدود الروسية - الأوكرانية، حسبما أعلن مصدر في وزارة الدفاع البريطانية، أمس.

وفي وقت سابق، اقترح وزير الدفاع الروسي، في رسالة إلى نظيره البريطاني، عقد محادثات في موسكو «لمناقشة جميع القضايا الراهنة المتعلقة بمجال الأمن».

في المقابل، نصحت بريطانيا مواطنيها، بعدم السفر غير الضروري لأوكرانيا، وفقا لما أعلنته وزارة الخارجية، كما نصحت رعاياها أيضا في أوكرانيا بتسجيل وجودهم هناك.

(عواصم - وكالات)

مساع لتعزيز ترسانة أوكرانيا من الصواريخ

حلف شمال الأطلسي يحث الدول الأعضاء على تزويد أوكرانيا بمزيد من الأسلحة، بما في ذلك الصواريخ المحمولة على الكتف والمصممة لتستخدمها وحدات المشاة، للمساعدة في الدفاع عن الأراضي الأوكرانية ضد الغزو الروسي المحتمل

المصدر: Army Recognition, Janes, Lockheed Martin, Reuters, Saab, TASS الصور: Wikimedia جرافيك نيوز GRAPHIC NEWS

واشنطن تفاوض قطر لاستبدال «الغاز الروسي»

نقلت «بلومبرغ» عن مصادر مطلعة، أن مسؤولي إدارة الرئيس جو بايدن تحدثوا مع قطر حول إمكان إمداد الدوحة لأوروبا بالغاز المسال في حال «غزت روسيا أوكرانيا»، مبينة أن بايدن «ينوي أن يطلب من أمير قطر الشيخ تميم بن حمد زيارة البيت الأبيض هذا الشهر».

ولفتت «بلومبرغ» إلى أن بعض الدول الأوروبية أعربت عن مخاوفها من أن يؤدي فرض عقوبات قاسية على روسيا، بسبب الأزمة الأوكرانية، إلى الإضرار باقتصاداتها، ودفع بوتين إلى قطع أو تقليص إمدادات الغاز لأوروبا في منتصف الشتاء.

دبابات أميركية وطائرات روسية تقاتل «داعش» في سورية

- معارك مع عناصر التنظيم بمحيط «غويران» و«بادية الرصافة»
- بغداد تشدد القبضة على الحدود و«حزب الله» يخوّن الحلبوسي

صورة أرشيفية لمعتقلين من «داعش» بسجن غويران في الحسكة (أ ف ب)

لليوم الثالث على التوالي تواصلت، أمس، المعارك بين مقاتلين من تنظيم «داعش» والقوات الكردية في شمال شرق سورية، إثر هجوم لمسلحي التنظيم الإرهابي على سجن «غويران» الكبير في مدينة الحسكة، الذي يضم آلافاً من عناصر التنظيم، أسفر عن سقوط 80 قتيلاً على الأقل.

وأفادت تقارير أمس، بأن القوات الاميركية أرسلت تعزيزات عسكرية بينها دبابات لدعم «قوات سورية الديمقراطية» (قسد)، بينما نفت القوات التي يهمين عليها الأكراد تمكن أي سجناء من الفرار، خلال الهجوم الذي يعد الأكبر الذي يشنه «داعش» منذ دحره في سورية في مارس 2019.

في المقابل، أوضح مدير المرصد السوري لحقوق الإنسان رامي عبدالرحمن أن بين القتلى هناك 28 عنصراً من القوات الأمنية الكردية (الآسايش) و5 مدنيين، مضيفاً أن المسلحين الأكراد ألقوا القبض على مئات من سجناء «داعش» بينما لا يزال العشرات منهم فارين من دون تحديد العدد الإجمالي للسجناء الذين تمكنّوا من الهرب .

من جانبه، قال مدير المركز الإعلامي لـ «قسد» فرهاد شامي، إن «الوضع الاستثنائي مستمر في السجن ومحيطه، وحالياً هناك اشتباكات في الجهة الشمالية لمحيط السجن». واتهمت القوات الكردية تركيا بدعم هجوم «داعش».

وتبنى «داعش» «الهجوم الواسع» على السجن بهدف «تحرير الأسرى المحتجزين بداخله»، مشيراً إلى أن «الاشتباكات لا تزال جارية في محيط السجن وأحياء أخرى».

جاء ذلك، بينما احتدمت الاشتباكات بين مقاتلي «داعش» والقوات الحكومية السورية في بادية الرصافة جنوبي الرقة، مخلفة قتلى وجرحى، وفقاً لما ذكره المرصد السوري أمس.

وقال المرصد، إن مقاتلي «داعش» شنوا هجوماً واسعاً على مواقع ونقاط تتمركز بها قوات الحكومة السورية والدفاع الوطني جنوبي محافظة الرقة، مما أدى إلى إصابة أكثر من 12 عنصراً من قوات الحكومة والدفاع الوطني، وسط معلومات عن سقوط قتلى من الطرفين.

وأكد المرصد، أن الاشتباكات تزامنت مع قصف جوي روسي مكثف على مواقع تنظيم داعش الإرهابي في المنطقة في ظل استمرار المواجهات حتى اللحظة.

وفي بغداد، صدرت أوامر تدعو للحيطة والحذر وتشديد الإجراءات على السجون التي تأوي مقاتلي التنظيم الإرهابي، فيما وجه رئيس الوزراء العراقي مصطفى الكاظمي قوات بلاده إلى تشديد الإجراءات الأمنية على الحدود مع سورية لمنع أي تسلل محتمل لعناصر «داعش».

وذكرت رئاسة الوزراء العراقية، في بيان أمس الأول، أن الكاظمي عقد اجتماعاً «طارئاً» لبحث الأوضاع الأمنية في بلاده و«أوصى» بمضاعفة الجهد الأمني على الحدود السورية، كما وجه إلى تعزيز الجهد الاستخباري ودعم التنسيق الأمني بين الأجهزة العسكرية والأمنية كافة بعد الهجوم الذي تسبب بمصرع 11 جندياً عراقياً في محافظة ديالى شرقي البلاد أمس الأول.

وحذر وزير الداخلية الأسبق باقر جبر الزبيدي، أمس، من أن «الدواعش الهاربين من سجن الحسكة في سورية هدفهم الوصول الى المثلث السوري العراقي الأردني ومن ثم باتجاه حوران، ومنها إلى محور النجف وكربلاء»، بينما اتهمت «كتائب حزب الله . العراق»، «إحدى الرئاسات العراقية»، في إشارة الى رئيس البرلمان السني محمد الحلبوسي بدعم التنظيم الإرهابي و«تأسيس جيش إجرامي وإدخال جزء من المقاتلين إلى العاصمة بغداد».

وقال المسؤول الأمني لـ«الكتائب» أبوعلي العسكري معلقاً على هجوم ديالى إن «استمرار جرائم داعش في العراق وبهذه الوحشية من قتل أبناء شعبنا سواء في ديالى أو غيرها، يستدعي منا فضح ومواجهة داعميها في الداخل».

وأضاف أن «إحدى الرئاسات الثلاث وبالتعاون مع أحد شيوخ العشائر الكبار أسسوا قبل أكثر من شهر جيشاً إجرامياً بلباس جديد، وقد أدخلوا جزءاً منه إلى بغداد، للبدء بمرحلة جديدة تقضي على آخر آمال الشعب الجريح».

وأردف بأن «بعض المحسوبين على التشيع أصبحوا هم الأداة التي تحمي المشروع الخبيث مستغلين هذا الظرف لتحقيق مكاسب دنيوية رخيصة، من قبيل السيطرة على المحافظات المظلومة تاريخيا، والاستحواذ على المناصب بعناوين إصلاحية زائفة».

ودعا العسكري «الأجهزة الأمنية، والحشد الشعبي، والمقاومة العراقية»، إلى «التصدي المباشر ودون تردد بمداهمة وطرد هؤلاء الأشرار: ولنبدأ من بغداد».

وتعرضت مراكز تابعة لحزب الحلبوسي لهجمات يعتقد ان الفصائل المسلحة الموالية لطهران تقف خلفها بعد تحالف الحزب سياسياً مع مقتدى الصدر الفائز الأكبر في انتخابات أكتوبر.

سلة أخبار

بريطانيا تُحقّق بمتحوّر جديد من «أوميكرون»

صنفت وكالة الأمن الصحي في المملكة المتحدة متحوراً متفرعاً من «أوميكرون» رسمياً على أنه «متحور قيد التحقيق». وسجلت نحو 426 إصابة بالمتحور الجديد، والذي أطلق عليه تسمية (BA.2) في المملكة المتحدة حتى الآن.

وأوضحت الوكالة انه سيتم إجراء مزيد من الاختبارات للمتحور لتحديد خصائصه، ومعرفة تأثيره على الوضع الوبائي في بريطانيا خلال الأسابيع المقبلة. وتشير الدلائل الأولية إلى أن لديه «معدل نمو متزايد» مقارنة بمتحورات فيروسية سابقة، فيما تبقى هناك حاجة إلى مزيد من الاختبارات، وفقا للوكالة. وفي حين أن متحور أوميكرون تفوق على متحور «دلتا» بسرعة، بعد ظهوره في المملكة المتحدة، إلا أن BA.2 لم يحذو حذوه في التفوق على «أوميكرون».

فرنسا واليونان توقّعان «خريطة طريق» عسكرية

وقّع قائدا القوات المسلحة الفرنسية واليونانيّة في أثينا «خريطة طريق» تُجسّد الجانب العسكري للشراكة الاستراتيجية بين البلدين، التي أُبرمت في سبتمبر في باريس. وتنصّ «خريطة الطريق التي وقّعها الجنرال الفرنسي تياري بورخار، الذي يزور أثينا والجنرال اليوناني كونستانتينوس فلوروس، على أنّ «الشراكة الاستراتيجية توحّد البلدين على الصعيد العسكري»، حسب بيان لهيئة أركان القوّات المسلّحة الفرنسيّة. وتتيح هذه الوثيقة أيضا «تعزيز العلاقات الدفاعيّة العسكريّة وهيكلتها على الأمد الطويل»، و«تجسيد التعاون العسكري الثنائي الفرنسي اليوناني على المستويين الاستراتيجي والتشغيلي»، كما ورد في البيان.

«طالبان» تفرض غرامة لعدم الصلاة جماعة في المسجد

فرضت حركة «طالبان» الأفغانية غرامات مالية قدرها 5 دولارات على 73 شخصا بمنطقة بدخشان شمال شرقي البلاد، لعدم أدائهم الصلاة في المسجد بشكل جماعي.

وذكرت تقارير إعلامية محلية، انه منذ الآن، سيكون كل شخص لا يؤدي الصلوات الخمس جماعة في المسجد مطالباً بملء الخزينة المحلية في منطقة بدخشان بـ 500 أفغاني أو 10 في المئة من الراتب الشهري.

استنفار في إسلام آباد بعد هجوم بلاهور

أعلنت الشرطة الباكستانية تشديد الإجراءات الأمنية في العاصمة إسلام آباد، بعد هجوم في لاهور، خلف 3 قتلى و22 مصاباً.

وتبنى «الجيش الوطني البلوشي» الانفصالي، الهجوم الذي وقع الخميس في لاهور ثاني أكبر مدن باكستان واستهدف موظفي مصرف في منطقة التسوق القديمة في أنارکالي. وتواجه باكستان منذ أسابيع عودة حركة «طالبان» الباكستانية بقوة.

وأعلنت الحركة مسؤوليتها عن هجمات عدة منذ الأسبوع الماضي، بما في ذلك هجوم الاثنين ضد نقطة تفتيش للشرطة في إسلام آباد أسفر عن مقتل شرطي وإصابة آخرين.

أزرق اليد يخسر من البحرين بالدور الثاني لـ«الآسيوية»

محمد عبدالعزيز

خسر منتخب الكويت لكرة اليد أمام منافسه البحريني بنتيجة 15-29 أمس، في الجولة الأولى من المجموعة الثانية للدور الثاني في البطولة الآسيوية الـ 20 لمنتخبات الرجال.

جانب من مباراة منتخب الكويت والبحرين

مُني منتخبنا الوطني الأول لكرة اليد بهزيمة ثقيلة أمس، على يد نظيره البحريني بنتيجة 29-15 (الشوط الأول 8-17) في المباراة التي جمعتهما على صالة وزارة الرياضة في الدمام ضمن الجولة الأولى من المجموعة الثانية للدور الثاني "الرئيسي" في البطولة الآسيوية الـ 20 لمنتخبات الرجال لكرة اليد المقامة حالياً في السعودية.

وبذلك تصدرت البحرين المجموعة الثانية بفارق الأهداف عن منتخب إيران الثاني، الذي تغلب على المنتخب العراقي أمس، بنتيجة 28-25 ولكل منهما نقطتان، بينما ظل منتخبا العراق الثالث والكويت الرابع والأخير دون رصيد، وسيلتقي الأزرق في مباراته المقبلة مع نظيره الإيراني غداً.

أداء متواضع

جاءت المباراة سريعة وبأفضلية واضحة للمنتخب البحريني، الذي استغل غياب التركيز تماماً عن لاعبي الأزرق وتواضع مستوى الدفاع وغياب الحلول الهجومية، بعدما نجح البحرينيون في فرض أسلوبهم على مجريات اللعب بفضل التركيز العالي في تنفيذ الدفاع المتقدم المصحوب بالهجوم المعاكس، ومن خلفه تألق غير عادي للحارس محمد عبدالحسين في الذود عن مرماه ، كما نجح البحرينيون في استغلال المساحات بين مدافعي الكويت بالاختراق والتسجيل ليحرم الأزرق من التسجيل غير هدفين في نصف الشوط الأول.

وفي الدقائق الأخيرة، نجحت الحلول الفردية من جانب عبدالله وخالد الغربللي في تقليص الشوط لينهي بنتيجة 8-17 .

الشوط الثاني

وفي الشوط الثاني لم يتغيير الحال كثيراً رغم محاولات المدير الفني للأزرق السلوفيني دنيتش عندما أجرى بعض التغييرات على التشكيلة وطريقة اللعب، وأشرك حسن صفر في حراسة المرمى وظهر بشكل جيد وكذلك بالنسبة للاعبين محمد عامر ويوسف العجمي، ورغم ذلك لم يتمكن المنتخب من تقليص الفارق أمام نظيره البحريني، الذي واصل لاعبوه تألقهم لينهوا اللقاء لمصلحتهم بفارق كبير.

انسحاب أستراليا

من جانب آخر، انسحب أمس المنتخب الأسترالي أمام نظيره العماني ليفوز الأخير بنتيجة 10 - صفر ضمن مباريات المجموعة الرابعة من دور الترضية، بسبب إصابة عدد كبير من لاعبي الأول بفيروس كورونا.

وأكد نائب رئيس الاتحاد الدولي لكرة اليد عن قارة آسيا بدر الذياب أن أي منتخب لا يملك 10 لاعبين من ضمنهم حارس المرمى لا يمكنه خوض المباريات، وهذا ما حدث مع منتخب أستراليا قبل اللقاء.

وأسفرت باقي نتائج مباريات دور الترضية عن فوز الإمارات على الهند 31-21 والأردن على فيتنام 40-29.

وفي الدور الرئيسي فاز منتخب كوريا الجنوبية على منتخب أوزبكستان بنتيجة 31-21 ضمن المجموعة الأولى.

مباريات اليوم

وتقام اليوم أربع مباريات ضمن دور الترضية حيث يلتقي فيتنام مع الهند وهونغ كونغ مع أستراليا والإمارات مع الأردن وفي السادسة مساء تلعب عمان مع سنغافورة.

وستخلد باقي منتخبات الدور الرئيسي إلى الراحة اليوم على أن تستأنف مبارياتها غداً.

العوضي ينسحب أمام لاعب التنس الإسرائيلي

كشف البطل الكويتي في لعبة التنس الأرضي محمد العوضي (14 سنة) أن قراره بالانسحاب أمام لاعب الكيان الصهيوني في البطولة الدولية للمحترفين تحت 14 سنة في دبي، جاء ليعبر عن توجه الكويت حكومة وشعبا تجاه دعم القضية الفلسطينية، وكحق واجب للوقوف أمام المحتل الصهيوني، وإثبات موقف الكويت من عدم التطبيع مع هذا الكيان المحتل.

وأشار العوضي إلى أنه أمام المواقف الكويتية لا مجال للمغامرة باسم الكويت، حتى وإن كان ذلك على حساب مستقبل المشاركات المقبلة باللعبة، خاصة أنه كان سيخوض اللقاء ضمن قبل نهائي البطولة، وهو ما سيؤهله لمشاركات أكبر في الفترات المقبلة، مضيفا أنه لم يقبل المشاركة، وهو نفس التوجه لدى مسؤولي الوفد الكويتي المشارك في البطولة.

من جانبه، أكد رئيس الوفد علي الديحاني أن قرار انسحاب العوضي من المباراة كان قرارا جماعيا، سواء من قبل اللاعب أو اتحاد التنس بشكل عام، برئاسة الشيخ أحمد الجابر الذي وجه فورا بالانسحاب من المباراة، مضيفا أن القرار في مثل هذه المناسبات ثابت وواضح، وهو عدم خوض أي مباراة أمام لاعب يمثل دولة الاحتلال الصهيوني.

وتوجه الديحاني بالشكر الى اللاعب الواعد محمد العوضي الذي يعتبر مستقبلا حقيقيا للعبة التنس في الكويت، لما يمتلكه من مستويات وموهبة كبيرة، إضافة إلى عقليته الاحترافية رغم صغر سنة، مثمنا الحملة الشعبية الكبيرة التي صاحبت قرار الانسحاب، ودعمت اللاعب نفسيا ومعنويا بعد خروجه من أجواء المنافسة على لقب البطولة المهمة.

إعلان قائمة «الأزرق» اليوم

حازم ماهر

تعقد اللجنة الفنية باتحاد كرة القدم اجتماعا، اليوم، مع أعضاء الجهازين الفني والإداري لمنتخبنا الوطني الأول، لاعتماد القائمة التي ستضم 26 لاعباً للقاء المنتخب الليبي يومي 29 الجاري والأول من فبراير المقبل، ضمن "فيفا داي".

وتبدو فرصة عدد من اللاعبين جيدة في دخول المعسكر، منهم: بدر المطوع وعيد الرشيدي وأحمد الظفيري ومحمد خليل وراشد الدوسري وخالد إبراهيم وفهد حمود وفهد الهاجري وسامي الصانع وإبراهيم كميل وعلي حسين ومبارك الفنيني وفواز العتيبي ومحمد الهويدي وحمد القلاف وبندر السلامة وحسين أشكناني وسليمان عبدالغفور وخالد عجاجي، وشبيب الخالد وحمد الحربي ومحمد العازمي ورضا هاني ومهدي دشتي، وتتجه النية إلى إعادة الحارس حميد القلاف، في ظل إصابة حسين كنكوني وإيقاف خالد الرشيدي.

إلى ذلك، يلتحق المدرب المساعد محمد الفيلكاوي بالمنتخب الخميس المقبل، بعد انتهاء فترة الحجر الصحي، حيث أكدت المسحة التي خضع لها إصابته بفيروس كورونا.

ومن المقرر أن تنطلق تدريبات المنتخب غداً على ملعب عبدالرحمن البكر باتحاد الكرة، فيما تقرر إقامة المباراتين على استاد الصداقة والسلام.

من جانب آخر، استقر الأمر داخل اللجنة الطبية باتحاد كرة القدم، برئاسة د. عبدالمجيد البناي، على عدم إخضاع لاعبي المنتخب الأول لكرة القدم للمسحات، بعد إجرائها مع أنديتهم قبل مواجهة السوبر، ثم الدور الأول لكأس ولي العهد. وقد تتراجع اللجنة عن قرارها في حال طلبت السُّلطات الصحية إجراء المسحات، سواء قبل أو خلال المعسكر، الذي تقرر تأجيله إلى الخميس المقبل.

اليوسف: القادسية يحتج دائماً على التحكيم وفوزنا عن جدارة

الفهد: هناك تعمد لإقصاء الأصفر وقرارات الحكام لا علاقة لها بكرة القدم!

أحمد حامد

أكد رئيس نادي السالمية الشيخ تركي اليوسف ان فوز فريقه على القادسية في ثمن نهائي كأس ولي العهد لكرة القدم كان مستحقا بعدما بسط السماوي سيطرته على اللقاء منذ بدايته وحتى النهاية.

وكان السالمية تجاوز القادسية بهدفين من دون رد في المباراة التي جمعت الفريقين، أمس الأول، على استاد جابر الدولي في الدور ثمن النهائي.

وبهذا الفوز، يواجه السالمية فريق النصر في ربع نهائي البطولة، التي شهدت تأهل النصر، والصليبيخات، والفحيحيل، وخيطان، إلى جانب الكويت الذي لم يشارك في الدور الأول بصفته حامل اللقب، على أن يكتمل عقد دور الثمانية بعد مواجهة العربي والتضامن المؤجلة بداعي إصابات كورونا.

وشهدت مباراة السالمية والقادسية جدلا كبيرا على مستوى الأداء التحكيمي لهاشم الرفاعي والطاقم المساعد الذي ادار اللقاء.

وقال اليوسف بعد المباراة إن القادسية دائما ما يحتج على الحكام، في إشارة إلى أن الأصفر يعلق أي خسارة على شماعة التحكيم.

وقلل مما يثار عن محاباة الحكام واتحاد الكرة للسالمية.

وأضاف ان القادسية فاز في مرات كثيرة على السالمية وسط وجود المنظومة التي ينتقدها في الوقت الحالي، مبيناً ان السالمية فرط في فوز عريض عطفا على الفرص السانحة للتسجيل.

وذكر أن تكرار الفوز على الأصفر خلال فترة قريبة، في إشارة إلى فوز السالمية بمباراة الدوري أمام القادسية، دلالة على تفوق السالمية في الوقت الحالي.

غضب قدساوي

على الجانب الآخر، سادت حالة من الغضب في القادسية بعد المباراة، وقال رئيس النادي الشيخ خالد الفهد ان اقصاء فريقه جاء متعمدا وسط قرارات لطاقم الحكام ليس لها صلة بكرة القدم.

وأضاف الفهد ان الجهود التي يبذلها اللاعبون والجماهير تذهب ادراج الرياح، وهو ما يجعل أمر الخسارة التي تلقاها الأصفر خارجة عن إرادة الجميع في القادسية.

وكان بعض لاعبي القادسية أمثال صالح الشيخ الذي غاب عن اللقاء بداعي إصابته بفيروس كورونا قد عبروا عن استيائهم من القرارات التي جرت في المباراة، وكتب الشيخ على صفحته بمواقع التواصل "والله حتى في الأفلام الهندية مو جذي.. استغفر الله بس".

تركي اليوسف

خالد الفهد

3 مباريات في القسم الثاني لـ «ممتاز السلة»

جابر الشريفي

تنطلق في 4:30 من مساء اليوم منافسات القسم الثاني للدوري الممتاز لكرة السلة، إذ يلتقي الكويت مع القرين، تليها مواجهة برقان مع كاظمة ثم الجهراء مع القادسية، وتقام المواجهات الثلاث على صالة الاتحاد بمجمع الشيخ سعد العبدالله الرياضي.

ويتصدر الدوري كاظمة برصيد 10 نقاط، والكويت 9 ،ثم الجهراء 8، يليهم القادسية والقرين وبرقان برصيد 6 نقاط لكل منهم.

وتقام المسابقة بنظام الدوري من ثلاثة أقسام على أن تتأهل الفرق الأربعة الاولى في الدوري بعدها إلى الدور قبل النهائي، وسيلعب الأول مع الرابع والثاني مع الثالث بنظام "البلاي أوف" من خمس مواجهات، ثم يتأهل الفائز في ثلاث مواجهات للدور النهائي، الذي سيقام بالنظام ذاته فيما سيهبط صاحب المركز الأخير في الدوري التمهيدي مباشرةً إلى دوري الدرجة الأولى.

«الكويتية للاستثمار» تؤسس أكاديمية شاملة

أعلنت الشركة الكويتية للاستثمار تأسيس أكاديمية تحمل اسمها بالتعاون مع الهيئة العامة للشباب، وتهدف الشركة، من خلال هذه الأكاديمية، إلى دعم واكتشاف المواهب الكروية.

وأكد مدير أول العلاقات العامة والإعلام بالشركة، طلال الرشدان، أن" أكاديمية الكويتية للاستثمار" تهدف إلى إعداد البراعم، وتعليمهم أسس كرة القدم وفقا للأنظمة الحديثة، ثم صقل مهاراتهم وتأهيلهم للانضمام للأندية ثم المنتخبات الوطنية مستقبلا.

وأضاف: "تم التعاقد مع أجهزة فنية وإدارية وطبية واختصاصيي علاج طبيعي وإصابات ملاعب ومحاضرين رياضيين وآخرين مختصين بالقيم والسلوك والتغذية، وجميعهم مؤهلون علميا، وذلك من أجل صقل مواهب ومهارات البراعم، وتأهيلهم رياضيا ونفسيا وخلقيا".

وتابع: "الأكاديمية" رياضية تربوية ثقافية ترفيهية ستقدم خدماتها للبراعم بشكل مجاني، والتي تعُد بمنزلة المعسكر التدريبي لهم".

وأوضح الرشدان أن الباب لا يزال مفتوحا للتسجيل في مركز شباب الفيحاء أيام السبت والاثنين والأربعاء من الساعة 4:30 الى 6:30 مساء، مبينا أن الشركة اعتمدت خطة تبدأ من العام الحالي وتنتهي عام 2026، مشيرا إلى أن نظام اختيار اللاعبين سيتم على مرحلتين، الأولى تتمثل في إجراء اختبار تجريبي لاختيار الأساسيين، إضافة إلى اختيار 10 لاعبين احتياطيين.

واختتم الرشدان تصريحه مبينا أن المرحلة الثانية تشمل فتح ملف للاعب الذي سيلتحق بالأكاديمية، يحتوي على تقييم شهري واختبارين بدنيين، أحدهما في منتصف الموسم، والثاني في نهاية الموسم للوقوف على مدة تطور المستوى.

طلال الرشدان

قمة ميلان ويوفنتوس تخطف الأنظار اليوم

ديبالا

تتجه أنظار عشاق الكرة الإيطالية إلى الديربي المنتظر بين ميلان وضيفه يوفنتوس، اليوم، ضمن المرحلة الثالثة والعشرين من الدوري الإيطالي لكرة القدم، وسط سباق محموم على لقب "سيري أ".

جانب الحظ إنتر، حامل اللقب ومتصدر الترتيب، بعد تعادله أمام أتالانتا سلباً في المرحلة السابقة، عقب خسارة مثيرة للجدل لمطارده المباشر جاره ميلان أمام سبيتسيا 1-2 بهدف قاتل للغاني إيمانويل جياسي في الدقيقة السادسة من الوقت المحتسب بدل الضائع للشوط الثاني.

وحرم حكم اللقاء ميلان من هدف البرازيلي جونيور مسياس في الوقت بدل الضائع، بعدما لم يمنحه أفضلية، إثر احتساب خطأ في منتصف الملعب، قبل أن يخطف الضيف النقاط الثلاث.

واعتذر حكم المباراة ماركو سيرا ورابطة الحكام الإيطالية عن الخطأ، لكن الخسارة كانت مكلفة لـ"الروسونيري" حسابيا، إذ حرمته من الصدارة.

ويملك يوفنتوس، صاحب المركز الخامس مع 41 نقطة وبقيادة المدرب العائد ماسيميليانو أليغري، فرصة الاقتراب من المراكز الأربعة الأوائل، في مواجهة لطالما حبست الأنفاس بين كبيري إيطاليا.

ويُعد ميلان ويوفنتوس من أكثر الفرق تتويجا بلقب الدوري عبر التاريخ، إذ فاز الأول 18 مرة، مقابل 36 للثاني.

ويعيش فريق "السيدة العجوز" فترة انتعاش بعد بداية كارثية، حيث خسر مرة واحدة في آخر 11 مباراة بمختلف المسابقات كانت أمام إنتر في نهائي كأس السوبر المحلية، فيما تعود آخر خسارة له في الدوري الإيطالي أمام أتالانتا صفر-1 في 27 نوفمبر، ليحقق بعدها ثمانية انتصارات متتالية في "سيري أ".

يخوض يوفنتوس اللقاء في ظل ضبابية حول مستقبل نجمه باولو ديبالا الذي ينتهي عقده مع نهاية الموسم الحالي، حيث تشير وسائل إعلام إلى أن الدولي الأرجنتيني ينتظر منذ أكتوبر للتوقيع على عقد جديد يصل راتبه إلى ثمانية ملايين يورو سنوياً، إضافة إلى مليوني يورو كمكافآت وسط اهتمام مرتفع من الغريم اللدود إنتر للظفر بخدماته.

عبَّر ديبالا عن استيائه في وجه مسؤولي النادي عندما افتتح التسجيل أمام أودينيزي السبت الماضي، وبدلاً من الاحتفال قام بحركة أوحت وكأنه حاول وفشل في "العثور على صديق" في حشد من 5000 شخص في مدرجات ملعب أليانز ستاديوم، بعد قرار الحد من الحضور الجماهيري بسبب "كوفيد-19".

ويعيش ديبالا أفضل حالاته، إذ هز الشباك أيضا في منتصف الأسبوع بمواجهة سمبدوريا في دور ثُمن النهائي للكأس المحلية (فاز يوفنتوس 4-1)، محرزاً هدفه الثالث في خمس مباريات منذ بداية العام الجديد.

وستضع الخسارة ميلان في خطر التراجع إلى المركز الثالث، في ظل مطاردة نابولي له.

نابولي يواجه سالرنيتانا

ويتطلع نابولي أيضا إلى تضييق الخناق على قطبي ميلان عندما يواجه سالرنيتانا اليوم في مباراة مشكوك في إقامتها أيضاً، بسبب سلسلة الإصابات بالفيروس عند الثاني.

إبراهيموفيتش

القضاء يلغي فوز إنتر الاعتباري على بولونيا

أمر قاض يتعامل مع المسائل القانونية الخاصة بدوري الدرجة الأولى الإيطالي لكرة القدم، أمس الأول، بضرورة إقامة مباراة إنتر ميلان أمام بولونيا في موعد لاحق، والتي فاز بها إنتر اعتباريا 3-صفر، لعدم قدرة بولونيا على خوض المباراة في وقت سابق هذا الشهر، بسبب تفشي "كوفيد-19".

وألغيت أربع مباريات في دوري الأضواء الإيطالي بشكل هزلي في السادس من يناير عندما حضر فريق واحد فقط لكل مباراة، بسبب تعليمات متضاربة من السُّلطات الرياضية والصحية.

وكانت مباراة إنتر أمام مضيفه بولونيا واحدة من تلك المواجهات.

وبسبب زيادة الإصابات بـ"كوفيد-19" في تشكيلة بولونيا وقتها قررت السُّلطات الصحية المحلية وضع الفريق في حجر صحي، ما يعني عدم قدرته على مواجهة إنتر حامل اللقب.

لكن رابطة الدوري تمسكت بإجراءاتها السابقة، والتي ترفض تأجيل أي مباراة رسميا طالما تمتلك الفرق 13 لاعبا جاهزا على الأقل بينهم حارس مرمى. وتنص اللوائح أيضا على أنه إذا حضر فريق واحد فقط لخوض المباراة، فإنه يفوز اعتباريا 3-صفر، لكن القاضي جيراردو ماستراندريا قرر عدم معاقبة بولونيا لعدم خوضه المباراة. وبذلك ستقام المواجهة في وقت لاحق هذا الموسم، ولن يتم اعتبار إنتر فائزا.

وطبقا لإجراءات جديدة تم الاتفاق عليها هذا الأسبوع سيتم تأجيل مباريات الدوري الإيطالي عندما تكون نتيجة اختبار 35 في المئة على الأقل من التشكيلة المؤلفة من 25 لاعبا إيجابية، أي تسعة لاعبين.

وقال القاضي أيضا إن قراراً بشأن المباريات الأخرى، التي تأجلت في السادس من يناير، سيصدر في الأسابيع المقبلة.

كونتي: من الصعب علينا إنهاء الموسم في المربع الذهبي

قال أنطونيو كونتي، مدرب توتنهام هوتسبير، أمس الأول، إنه سيكون من الصعب على فريقه إنهاء الموسم في المربع الذهبي بالدوري الإنكليزي الممتاز لكرة القدم، مضيفا أن الانتصارات الأخيرة غير كافية، وأن فريقه يحتاج للتحسن.

وذكر كونتي للصحافيين قبل مواجهة تشلسي، اليوم: "لا تنسوا أننا فزنا على واتفورد في الدقيقة الأخيرة، وكذلك على ليستر في الرمق الأخير".

وأضاف رداً على سؤال بشأن احتمال إنهاء توتنهام الموسم في المربع الذهبي: "يسعدني مشاهدة فريقي يقاتل حتى النهاية، لكن يجب أن نتحلى بالواقعية، وأن نفهم أنه سيكون من الصعب جداً تحقيق ذلك هذا الموسم. لا أغيّر أفكاري بسبب بعض النتائج الإيجابية. نحتاج إلى التحسن في جوانب كثيرة".

أنطونيو كونتي

مهمة سهلة لريال مدريد أمام إلتشي

يعود ريال مدريد للتركيز على معركة الدوري الإسباني لكرة القدم، حيث يسعى للبناء على تتويجه بالكأس السوبر الأحد الماضي، للمضي قدماً نحو استعادة العرش، عندما يستقبل إلتشي اليوم في المرحلة 22.

وبعد تتويجه بالكأس السوبر الإسبانية في العاصمة السعودية الرياض بفوزه على برشلونة 3-2 في نصف النهائي، ثمّ أتلتيك بلباو في النهائي 2-صفر، يتطلع فريق المدرب الإيطالي كارلو أنشيلوتي إلى مواصلة العروض القوية وتفادي أي تعثر قد يسمح لمطارده إشبيلية الثاني بفارق أربع نقاط فقط، بتضييق الخناق عليه.

ويعيش النادي الملكي أفضل أيامه في ظل تألق الثنائي الهجومي الفرنسي كريم بنزيمة، والبرازيلي فينيسيوس جونيور، حيث سجل اللاعبان 29 هدفًا معًا حتى الآن هذا الموسم (17 للاول و12 للثاني).

ولا يفترض أن يشكّل إلتشي اختبارًا صعبًا بالنسبة للمدريديين، إذ يحتل المركز الخامس عشر برصيد 22 نقطة، لكنه يعوّل على عروضه الأخيرة الإيجابية التي شهدت فوزه في مباراتين متتاليتين على حساب إسبانيول (2-1) وفياريال (1-صفر) في "لا ليغا"، كما أنّ إلتشي لم يخسر في آخر أربع مباريات في جميع المسابقات.

أنشيلوتي مع بعض اللاعبين

من جانب آخر، يأمل برشلونة ومدربه الجديد تشافي هيرنانديس الاستمرار على نفس المنوال الذي انهى فيه مباراته أمام غريمه التقليدي ريال مدريد، حيث ترك الفريق الكاتالوني انطباعا إيجابيا رغم خسارته، عندما يحل ضيفًا على ديبورتيفو ألافيس.

تسيتسيباس يضرب موعداً مع فريتز بثمن نهائي «أستراليا المفتوحة»

تأهل اليوناني ستيفانوس تسيتسيباس، المصنف الرابع عالميا بين لاعبي التنس المحترفين، لثمن نهائي بطولة أستراليا المفتوحة، بعد تغلبه أمس على الفرنسي بينوا بير.

وفي ساعتين و42 دقيقة استطاع تسيتسيباس، المرشح الرابع للفوز باللقب، أن يهزم بير بنتيجة 6-3 و7-5 و6-7 (2-7) و6-4.

ويواجه تسيتسيباس، الذي يسعى للتتويج بأول بطولة "غراند سلام" في مشواره، في ثمن النهائي الأميركي تايلور فريتز المرشح الـ20 للقب الذي أطاح بالإسباني روبرتو باوتيستيا.

وتغلب فريتز على باوتيستا المرشح الـ15 للقب بنتيجة 6-0 و6-3 و6-3 و6-4 و6-3 في ثلاث ساعات و14 دقيقة.

وتأهل أيضا لثمن النهائي الكندي فليكس أوجيه ألياسيمي، المرشح التاسع للقب، بعد تغلبه على البريطاني دانييل إيفانز بنتيجة 6-4 و6-1 و6-1 في ساعة و53 دقيقة.

ويواجه ألياسيمي في ثمن النهائي الفائز بمباراة الروسي أندري روبليف والكرواتي مارين سيليتش.

من جهته، تأهل الروسي دانييل ميدفيديف المصنف الثاني عالميا بين لاعبي التنس المحترفين لثمن النهائي، بعد تغلبه على الهولندي بوتيك فان دي زاندشولب.

وتمكن ميدفيديف، المرشح الثاني للفوز باللقب، من هزيمة دي زاندشولب بنتيجة 6-4 و6-4 و6-2 في ساعة و55 دقيقة.

ويواجه ميدفيديف، الذي يسعى للتتويج بثاني "غراند سلام" في مشواره بعد أميركا المفتوحة العام الماضي، في ثمن النهائي الفائز بمباراة الأميركي ماكسيم كريسي والاسترالي كريستوفر أوكونيل.

وبلغت الرومانية سيمونا هاليب، المصنفة الـ15 عالميا، ثمن نهائي بطولة أستراليا المفتوحة بعد تغلبها على لاعبة مونتنيجرو دانكا كوفينيتش.

وتغلبت هاليب، المرشحة الـ14 للقب، على كوفينيتش بنتيجة 6-2 و6-1 في ساعة وأربع دقائق.

تسيتسيباس

تشلسي لإيقاف نزيف النقاط على حساب توتنهام

يسعى تشلسي إلى وقف نزيف النقاط، عندما يستقبل توتنهام المتألق اليوم، في المرحلة الثالثة والعشرين من الدوري الإنكليزي الممتاز لكرة القدم.

من جانبه، يلعب ليفربول الثاني، أمام كريستال بالاس خارج أرضه، بغياب ثلاثيه الإفريقي المصري محمد صلاح والسنغالي ساديو مانيه والغيني نابي كيتا، المشاركين مع منتخباتهم في كأس الأمم الإفريقية، وتستعر المنافسة على المراكز الأربعة الأولى، عقب تراجع بطل أوروبا تشلسي المتصدر السابق للمركز الثالث، حيث لم يتمكن من حصد سوى 3 نقاط من مبارياته الأربع الأخيرة.

من ناحيته، حافظ توتنهام على سجله خاليا من الخسارة في الدوري منذ أن تسلم المدرب الإيطالي أنتونيو كونتي زمام الأمور الفنية في الفريق، مع فوز رائع على ليستر سيتي 3-2 في منتصف الاسبوع، في مباراة شهدت تسجيل الهولندي ستيفن بيرخفين هدفين في الوقت المحتسب بدل الضائع للشوط الثاني من ثلاثية فريقه.

ويطارد "سبيرز" حلم التأهل لدوري أبطال أوروبا، بعدما غاب عن المسابقة القارية الأم في الموسمين الماضيين، حيث يجد نفسه حاليا في المركز الخامس مع 36 نقطة، متأخرا بفارق نقطة عن وستهام صاحب المركز الرابع الاخير المؤهل للمسابقة الاوروبية، علماً أن توتنهام يملك 3 مباريات مؤجلة قبل رحلته إلى ملعب "ستامفورد بريدج".

وطالب كونتي بالمزيد من التعاقدات لتدعيم صفوف توتنهام في سوق الانتقالات الشتوية، مبدياً فخره بأداء فريقه على ملعب "كينغ باور ستاديوم" الأربعاء. "لا تستسلموا" بعث كونتي، الذي تسلم مهامه في نوفمبر الماضي، برسالة إلى لاعبيه، وتابع: "هذه يجب أن تكون فلسفتنا، لا تستسلموا وحاربوا حتّى النهاية".

لاعبو تشلسي خلال مباراة سابقة

إعادة اكتشاف الفريق

وخلافا للتفاؤل الذي يعيشه كونتي، يواجه مدرب تشلسي الألماني توماس توخل معركة اعادة اكتشاف فريقه، في وقت لم يتمكن من إخفاء خيبة أمله من أداء مهاجميه، بمن فيهم البلجيكي روميلو لوكاكو العائد إلى صفوف الفريق الصيف الماضي بصفقة قياسية.

وتصدر "البلوز" ترتيب "البريميرليغ" الشهر الماضي، إلا أنه سقط في المحظور إثر تراجع نتائجه، حيث لم يحقق سوى فوزين من 9 مباريات، ولم يفز في مبارياته الثلاث الأخيرة (3 تعادلات) ما حطّم أحلامه بالفوز باللقب المحلي.

ويدرك توخل جيدا أنه يجب على تشلسي، الذي يتقدم بفارق 8 نقاط على توتنهام، مع خوضه 4 مباريات أكثر من جاره اللدود، أن يرد سريعا من أجل إيقاف النزيف والعودة إلى سكة الانتصارات.

مباريات اليوم

التوقيت	المباراة	القناة الناقلة
	الدوري الإنكليزي	
5:00	كريستال بالاس - ليفربول	beINSPORTS PR1
5:00	ليستر سيتي - برايتون	beINSPORTS PR3
5:00	أرسنال - بيرنلي	beINSPORTS PR2
7:30	تشلسي - توتنهام	beINSPORTS PR1
	الدوري الإسباني	
6:15	ريال مدريد - التشي	beINSPORTS HD1
8:30	ريال سوسييداد - خيتافي	beINSPORTS HD1
11:00	ألافيس - برشلونة	beINSPORTS HD1
	الدوري الإيطالي	
	نابولي - سالرنيتانا	Seria A YouTube
	امبولي - روما	Seria A YouTube
	ميلان - يوفنتوس	Seria A YouTube
	الدوري الألماني	
5:30	لايبزيج - فولفسبورغ	
7:30	هيرتا برلين - بايرن ميونيخ	
	الدوري الفرنسي	
10:45	سان جرمان - ستاد ريمس	beINSPORTS PR1

سلة أخبار

الاتحاد البرازيلي يجعل اللقاح إلزامياً

طلب الاتحاد البرازيلي لكرة القدم دليلاً على تلقي اللقاح المضاد لفيروس كورونا من اللاعبين الذين يرغبون في التسجيل في بطولات ومسابقات 2022، وفقاً لبروتوكول صحي جديد نُشر أمس الأول. وستكون شهادة التطعيم إلزامية لـ "الرياضيين وأعضاء اللجنة الفنية"، تحت طائلة عدم الترخيص لهم بالمشاركة في مباريات موسم 2022، حسب ما جاء في البروتوكول وسيكون هذا الشرط سارياً في مباريات البطولة البرازيلية (من أبريل حتّى نوفمبر) كما في مسابقة الكأس المحلية (فبراير- أكتوبر)، إضافة إلى تقديم فحص سلبي إلزامي لفيروس كورونا قبل كل مباراة، وفقاً للبروتوكول الجديد أيضاً.

فيرمايلن ينضم إلى مدربي منتخب بلجيكا

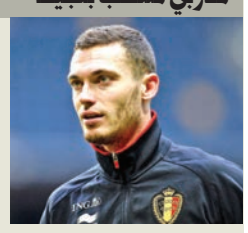

أعلن المدافع البلجيكي الدولي، توماس فيرمايلن، أمس الأول، إنهاء مسيرته الكروية كلاعب، وسينضم إلى الجهاز الفني لمنتخب بلاده إلى جانب المدرب الإسباني روبرتو مارتينيس.

وكان المدافع البالغ 36 عاماً واحدا من "قدامى" منتخب "الشياطين الحمر"، الذي لعب معه 85 مباراة دولية منذ مشاركته الأولى في عام 2006.

وبدأ فيرمايلن مسيرته مع بيرشوت، ثم أياكس أمستردام الهولندي، حيث ظهر للمرة الأولى كمحترف في عام 2004، قبل أن يلعب لأرسنال الإنكليزي بين عامي 2009 و2014، ثم برشلونة الإسباني. خلال وجوده في برشلونة، انتقل على سبيل الإعارة إلى روما الإيطالي لعام واحد (2016-2017).

ستويشكوف ينتقد ديمبيلي

انتقد اللاعب السابق في صفوف برشلونة خريستو ستويشكوف موقف الفرنسي عثمان ديمبيلي، بسبب أزمة تجديد عقده، مؤكدا أن النجم الدولي لم يفهم "مطلقا" ما يعنيه اللعب للنادي الكتالوني. وفي تصريحات تلفزيونية، حث المهاجم البلغاري السابق ديمبيلي على مغادرة برشلونة وعدم تلطيخ درع النادي بعد الآن.

وتابع: "لقد شاركت كأجنبي لمعرفة ما كان عليه برشلونة في زمن كوبالا وكاراسكو وكرانكل ولينكر وباكو وساليناس وأليسانكو. كنت أعرف القصة، وأنت لم تفهم أبداً ماهية برشلونة. يخبرك عنها الآن خريستو ستوريشكوف".

واستطرد: "20 مباراة كاملة في 4 سنوات ونصف السنة. 108 مباريات غبت عنها للإصابة. فقط سجلت 18 هدفا و16 تمريرة حاسمة، وتحصل على 140 مليون دولار إضافة إلى المتغيرات". (إفي)

«تريبل-دابل» هاردن تُعيد نتس إلى الصدارة

حقق جيمس هاردن "تريبل-دابل" مع 37 نقطة و10 مرتدات و11 تمريرة حاسمة، وقاد فريقه بروكلين نتس للفوزه على سان أنتونيو سبيرز 117-102، أمس الأول، في دوري كرة السلة الأميركي للمحترفين، ليستعيد صدارة المنطقة الشرقية، مستفيداً من خسارة المتصدر السابق شيكاغو بولز أمام ميلووكي باكس حامل اللقب 90-94. وفي مباراة أخرى، أنقذ ستيفن كوري (33 عاماً) فريقه غولدن ستايت ووريرز، بتسجيله عند صافرة النهاية سلة الفوز على هيوستن روكتس 105-103. وفي أورلاندو، وبعد يومين من خسارته المذلة على أرضه أمام إنديانا بايسرز، عاد لوس أنجلس ليكرز إلى نغمة الانتصارات، بفوزه على ماجيك 116-105.

آخر كلام

الجريدة. aljarida
رئيس التحرير خالد هلال المطيري

حوار كيميائي

الكويت مسؤوليتنا جميعاً «أسرة» وحكومة ومجلساً

د. حمد محمد المطر

نهضت الكويت بجهود أبنائها، وبالتوازن بين الدور الرسمي والشعبي، وخلال عقود قليلة استطاعت أن تحتل مكانتها "درة للخليج"، وهو ما يُشعرنا بحسرة الآن على ما وصلنا إليه من انحدار وتراجع في المؤشرات المئة العالمية المعتمدة في أمانة التخطيط، بدءاً من مُدركات الفساد إلى جودة التعليم، مروراً بالحريات إلى سهولة الإجراءات والديموقراطية وغيرها، فضلاً عن المؤشرات المحلية التي يلمسها المواطن في الهدر، وتباطؤ الإصلاحات، وفقر الحلول، وتواضع الإنجازات، والتعثر في مواجهة التحديات.

تولَّد عن هذه المخرجات مناخ من الإحباط بين أبناء الشعب، خصوصاً الشباب منهم، والذي يستشعره كل مراقب ويتحسَّر عليه كل غيور.

السؤال الذي يُلح علينا طرحه: لماذا بلغنا ما بلغنا؟ وما السبيل لإخراجنا من دوامة الفشل المتكررة؟! فالكويت لا تعوزها الموارد والإمكانات، ومقومات النجاح متوافرة لمعالجة مكامن الخلل، سأستعرض معكم بعضها، في محاولة البحث عن بصيص أمل آخر النفق:

1- على مستوى مؤسسات الدولة: مازالت السُّلطة التنفيذية تُعاني غياب الإرادة السياسية والتهاون في معالجة الوضع العام، ومجلس وزراء خيَّب التوقعات باختياراته التي لا تُلبي الطموحات، ونهجاً حكومياً يُعيد نفسه، ويراوح في المكان، وضعفاً- إن لم يكن- انعداماً للمبادرات الحكومية لحلحلة الملفات العالقة، والتي تحولت إلى ملفات مزمنة- كالإسكان والتعليم ومكافحة الفساد- وتردي الوضع المالي والاقتصادي للدولة، وغياب الشفافية، وضعف الأداء في هذا الجانب، وتعيين القياديين في الدولة وفق محسوبيات وولاءات ومحاصصات أبعد ما تكون عن معايير الكفاءة والعدالة، فضلاً عن الصراعات التي تتجاذب مؤسسات أساسية في الدولة، بسبب تدخلات أصحاب النفوذ. ورغم غياب المبادرات الرسمية من جانب الحكومة، فإن الأخيرة لا تتعامل بجدية مع مبادرات الإصلاح التي يتقدم بها المجتمع المدني- مؤسسات وأفراداً- وهو مؤشر على الإهمال والرغبة في تكريس الواقع المتردي.

2- على مستوى السُّلطة التشريعية: مجلس شبه معطَّل، وتأزُّم العلاقة بينه وبين الحكومة، مما أدى إلى تراجع دوره التشريعي والرقابي.

3- على مستوى المجتمع المدني- الذي كان مميزاً وفاعلاً- تراجَع دوره، وانكفأ من مؤسسات مجتمعية إلى ديوانية في بعض الأحيان، نتيجة فقد الحيوية، وأصابه الجمود والتهميش من جانب جهات الدولة التي لا تفهم دوره، ولا تُشاركه أو تبني معه ليكون رديفاً مُسانداً لها في إنفاذ الخطط والبرامج التي تعجز عنها.

4- على مستوى القطاع الخاص: يغيب دوره في تمويل التنمية وردم الفجوة والمساهمة في تنويع مصادر الدخل وتوفير الوظائف للشباب، بإيجاد فرص عمل ودعم مبادرات المسؤولية الاجتماعية CSR. نريد قطاعاً خاصاً يقود ركب التنمية، وينتشل الدولة من الغرق في وحل التعثر.

5- يُضاف إلى كل ما سبق الصراع بين الشيوخ، الذي ترك أثره على الوضع العام وعلى جميع مؤسسات الدولة، وهم المسؤولون، وفق الدستور، عن استقرار الوطن واستيعاب الجميع وتحقيق التوازن بين كل الأطراف والفئات.

إن تقدُّم الكويت مسؤوليتنا جميعاً، فمصيرنا مشترك، إما أن ننجح معاً أو نفشل- لا سمح الله- معاً، وغدُ الكويت ومستقبل الأجيال القادمة أمانة بين أيدينا، ولا يمكن الخروج من هذا النفق إلا بتضافر جهود الأطراف كافة، خصوصاً مَنْ بيدهم الإرادة والإدارة وفق الدستور. وعلى القوى والشخصيات الفاعلة تحمُّل مسؤولياتها في الإصلاح، والسعي لحوار وطني جامع يسمو بنا فوق الخلافات، ويتم التوافق عليه مع أسرة الحكم، لتنطلق ورشة التحديث والتطوير الحقيقي الذي يجنبنا مزيداً من التدهور، وعلى أبناء أسرة الصباح الكرام تعزيز اللحمة والتضامن بينهم، والتعامل مع خلافاتهم بروح المسؤولية، والمبادرة بالإصلاح، وسيكون الشعب الكويتي سنداً وعوناً لهم، فالكويت تستحق أن تكون أفضل، ولم تعد تتحمَّل المزيد.

***

«catalyst» مادة حفازة:
حل صراع الأجنحة + سُلطتان تمثلان الأمة = كويت جديدة

الله بالنور

الحذر واجب

د. ناجي سعود الزيد

استجواب وزير الدفاع الشيخ حمد جابر العلي خلَط أوراقاً كثيرة وأموراً لم تكن أبداً في ذهن المستجوب حمدان العازمي أو حتى في أذهان المراقبين، ومنها:

1- منع المرأة من دخول صفوف الجيش.

2- التمهيد لاستجواب سمو رئيس الوزراء الشيخ صباح الخالد، ومن ثم طرح الثقة به.

3- إبعاد الشيخ حمد عن أن يكون مرشحاً لرئاسة الوزراء.

4- فتح الباب أمام الشيخ أحمد ناصر المحمد ليحتل منصب رئيس الوزراء.

5- إتاحة الفرصة للشيخ أحمد الفهد للعودة سياسياً كرئيس لمجلس الوزراء.

6- ليست إلا حركة جادة لحل المجلس.

7- وأخيراً، ربط الاستجواب بالقضية الإسكانية.

سيناريوهات وادعاءات ومؤامرات من النوع الثقيل، والقصة كلها ليس بها مبادئ سياسية أو خلاف فكري أو حتى خلاف ديني، يمكن انتهاؤه بمجرد صدور فتوى شرعية في الموضوع تقفل الباب على الموضوع الأساسي المصطنع عن دور المرأة في المجتمع عموماً!

ما حدث ليس إلا ازدراءً للديموقراطية انتهى أو بالأحرى ابتدأ بحركة استقالة وزير من الحكومة، لأن ابني عمه النائبين عبدالله ومهلهل المضف وقفا ضد الشيخ حمد جابر العلي!

والمواطنون مع الأسف بلعوا الطُّعم بالاستمتاع بمشاهدة مسلسل متكرر الأدوار لهدم الديموقراطية.

ليس هناك مبادئ...

ولا مثل...

ولا أخلاق...

ولا حتى أقل القليل من الفكر السياسي المحترم...

كل ما حدث يدل على هشاشة النظام، واستمرار المناوشات، مما يعني أن النظام لم يستفد من العفو أو من الحوار...

ما حدث هو مجرد نخر وهدم للنظام السياسي للحكم، والحذر واجب.

شوفوا غيركم

حسن العيسى

أفضل صورة لهذا العام للمصور التركي محمد أسلان، وقد تفاعلت المنظمة الدولية لجوائز الصور بسنا إيطاليا مع صورة أسلان، وهي تنقل للعالم مشهداً لأب من اللاجئين السوريين بتركيا فقد كامل ساقه اليمنى من جراء قنبلة في حرب الدمار السورية، وهو يحمل ابنه مصطفى (عمره 6 سنوات)، الذي فقد بدوره ساقيه الكاملتين، بعد أن تعرّضت أمّه لغازات سامّة أثناء حملها به، وكان علاجها سبباً أثّر في جينات مصطفى ليولَد بتلك الحالة المعاقة.

"الأب "النزل أو النزال" يرفع ابنه مصطفى الفاقد لنصفه الأسفل، ملاعباً إياه عالياً، بينما (الأب) كان متكئاً على عصا تسنده، براءة الطفولة الضاحكة تجلّت في أسمى معانيها على وجه الطفل مصطفى.

الصورة نفضت وجدان العالَم بقوة، وأفردت لها جريدة نيويورك تايمز زاوية كبيرة بالصفحة الأولى، وقامت المنظمة الدولية لجوائز الصور بمجهود كبير لنقل العائلة السورية من تركيا لإيطاليا، لتركيب أطراف صناعية للأب والابن، مسألة غير صعبة للأب الذي ظل يردد بفرح "أنا أحب إيطاليا"، بينما ستكون عملية تركيب أطراف اصطناعية للطفل مصطفى بالغة التعقيد، وقد تكفلت مؤسسة كاثوليكية بنفقات العلاج والفيزا، كما تحمّلت نفقات أربعة آلاف لاجئ حول العالم، عمل خيري عظيم، لا يفرّق بين الهويات الدينية والعرقية، مثلما كان الراحل الكبير د. عبدالرحمن السميط يفعل حين كرّس حياته لمساعدة بؤساء إفريقيا.

نفرح بأسى لفرصة الأمل لأسرة مصطفى، وقد يردد بعضنا هنا بثرثرة ببغائية وهم يوجّهون الوعظ المتعالي لأبنائهم المكتنزين شحماً وجدباً ثقافياً: "شوفوا غيركم وقولوا الحمد لله"!

لكن ماذا عن آلاف وربما ملايين البشر الذين ابتُلوا من كوارث الحروب وتغيّرات المناخ ومؤامرات السياسة في اليمن وأفغانستان وإفريقيا، وليست هناك كاميرا تنقل بلاءهم؟ أين نبدأ وأين ننتهي كي نسع مواعظ "شوفوا غيركم" دون نهاية؟!

نذكر صورة الطفل الكردي السوري قبل أعوام، الذي وجد ميتاً غرقاً على الشاطئ في تركيا، بعد أن غرق مركب اللاجئين الهاربين من جحيم الحروب والفقر، أو الطفل الفلسطيني محمد الدرّة حين قُتل في غزة بتبادل إطلاق نار، وهو يحتمي بأبيه، خلال "انتفاضة الأقصى" عام 2000.

لا نهاية لعبثية الوجود، مصادفة المصور الذكي وكاميرته نقلتنا من عالم اللامبالاة والنسيان في قضايانا اليومية إلى دنيا غيرنا البائسة، ثم ننسى الحكاية بسرعة، ونردد بحكمة سعادة متغطرسة "الحمد لله... شوفوا غيرنا"!

مَن يدري عن الغد لأبنائنا؟ "قد" يصبحوا "كغيرنا" بعالَم الفقر والمآسي، فالحياة مصادفات، والمستقبل مجرد احتمالات لا غير.

نايف الإزيمع... وداعاً للشاعر الخلوق

جاء رحيل الزميل الكاتب والشاعر والصحافي والخلوق النبيل طيب المعشر نايف الإزيمع، الثلاثاء الماضي في إسبانيا، بمثابة طعنة في قلوب كل محبيه الذين عاصروه ورأوا ما يتميز به من أخلاق وموهبة وحب للعمل الذي يقوم به، تاركاً خلفه إرثاً من حب الناس والدعوات له بالرحمة والمغفرة.

والإزيمع هو أحد مؤسسي صحيفة "الطليعة"، حيث عمل بها منذ بداية سبعينيات القرن الماضي في مبناها القديم، قبل أن يعمل هو بنفسه على تجهيز وبناء مقرها الأخير في شارع الصحافة والانتقال إليه.

مبكراً ومنذ عام 1964 انتُخب الإزيمع سكرتيراً للاتحاد المحلي لطلبة الكويت قبل تأسيس جامعة الكويت، لكنه استقال بعد تعطيل الاتحاد الذي كان له دور مشهود في قيادة الحراك الطلابي وقتئذ، وبعد حصوله على الثانوية غادر، رحمه الله، إلى فرنسا لاستكمال دراسته الجامعية، ليعود بعدئذ لمواصلة عمله مع مجموعة القيادة التاريخية لحركة القوميين العرب، وكان له دور واضح في دفع تلك الحركة داخل الكويت، وتأسيس حركة التقدميين الديموقراطيين، التي تولى قيادتها الدكتور أحمد الخطيب، في حين ابتعد نايف عن ممارسة أي دور سياسي أو تنظيمي مباشر فيها.

وعندما حدثت كارثة الاحتلال العراقي عام 1990، عاد إلى الكويت ليقف إلى جانب أهله في هذه المحنة القاسية، فاعتقلته السلطات العراقية.

و"الجريدة" التي آلمها هذا المصاب تتقدم إلى أسرة الفقيد بأحر التعازي، سائلة الله تعالى أن يسكنه فسيح جناته، ويلهم أهله وذويه الصبر والسلوان، و"إِنَّا لِلَّهِ وَإِنَّا إِلَيْهِ رَاجِعُونَ".

وفيات

الجمعة 21 / 1

مريم مزعل خزعل عبدالجليل أرملة محبوب بخيت الدهام
82 عاما، شيعت، ت: 97771719

البندري سعود محمد الدوسري
16 عاما، شيعت، ت: 99211222، 50602237

عبدالله عبدالرحمن أحمد
91 عاما، شيع، ت: 66444876، 99013390

أحمد فهد أحمد المزيد
77 عاما، شيع، ت: 99618589، 99954544، 93333420

فاطمة محمد رضا أرملة عباس علي الهزيم
93 عاما، شيعت، ت: 99902200، 99801474، 99985449، 99631441

إبراهيم عبدالله علي إبراهيم
72 عاما، شيع، ت: 97101717، 66230288

خليفة عبدالله عبدالرحمن المحيطيب
67 عاما، شيع، ت: 99733652

محمد حسن رجب الشرف
92 عاما، شيع، ت: 94137711، 96667765، 99616195، 99853727

حمود راجي البغيلي الرشيدي
86 عاما، شيع، ت: 95566386، 99865862، 66001704

السبت 22 / 1

غالية عبيد كزاز أرملة عيد ناصر عيد الشريع
83 عاما، شيعت، ت: 99863788، 50507009، 99917000

عبدالله بدر عبدالله الراشد
19 عاما، شيع، ت: 66616122، 55515144

سميرة عبدالكريم التركماني زوجة محمد خضير التركماني
61 عاما، شيعت، ت: 94446474

فاطمة عبدالعزيز حسين سالمين أرملة جاسم محمد الهاجري
77 عاما، شيعت، ت: 97372522، 99809610

عبدالله ناصر عبدالله الهملان
79 عاما، شيع، ت: 50003024، 50003025

موضي سليمان علي المصري
66 عاما، شيعت، ت: 99024442، 99383967، 99688484، 52222909

حسين سيد علي سيد إسماعيل بهبهاني
66 عاما، شيع، ت: 99739049، 99539559، 97799000

مطبخ أمني لوجبات بوتين

كشف الشيف والطباخ السابق في الكرملين عن الأطباق المفضلة للرئيس الروسي فلاديمير بوتين وكيفية تحضيرها وتقديمها للضيوف والرؤساء الآخرين خلال زياراتهم الرسمية لموسكو.

ونقلت صحيفة "لاريبوبليكا" الإيطالية عن الشيف الإيطالي، ميركو دزاغو، الذي عمل سابقاً في قصر الكرملين الرئاسي وحضّر الأطباق للرئيس بوتين وضيوفه الرؤساء الآخرين، أن بوتين كثيراً ما فضّل المطبخ التقليدي أكثر من أي شيء آخر.

وقال دزاغو، خلال المقابلة التي نقلها موقع سبوتنيك أمس: "حتى الأطباق العادية، للوهلة الأولى ليس من السهل تحضيرها إذا كانت مخصصة لرئيس الدولة قبل الوصول إلى طاولته، يتم فحص جميع المنتجات في المختبر ويتم إعداد الأطباق في مطبخ خاص تابع لدائرة الأمن الفدرالية وبحضور طبيب صحي".

وأضاف: "الرئيس الروسي تقليدي جداً بشأن أطباق الطعام، ولا يأكل إلا القليل في المناسبات الكبرى. لكن رغم ذلك، تُقام جميع وجبات العشاء في الكرملين بدقة وفقاً للبروتوكول الرسمي وبتنسيق مع الخبراء"، لافتاً إلى أن "جميع المنتجات تخضع للتحليل والفحص بوجود مسؤولين وخبراء كبار في النظام الغذائي".

وأشار إلى أن "دور خدمة الأمن الفدرالية الروسية مهم وأساسي بإعداد الطعام والأطباق في الكرملين، حيث إنه يحدد سياسة التحضير وأنواع الأطباق وتغيير البعض منها في حال تم العدول عن بعض الأطباق المرفوضة في حالات مختلفة تتعلق أغلبها بسلامة وأمن رئيس الدولة".

وقال الشيف إن "العمل في القصر مع الطهاة صعب ودقيق، لأنه إذا تم رفض أحد المنتجات، يجب اختراع طبق آخر، إضافة إلى عمليات الفحص والتحليل التي تأخذ الكثير من الوقت".

وأضاف أن هناك مراحل عدة قبل وصول الأطباق إلى طاولة الرئيس بوتين، حيث تعد المرحلة الأولى إعداد قائمة بالمنتجات لتحضير الأطباق، والمرحلة الثانية هي إحضارها وبعدها تقديمها للتحليل والفحص، ثم تبدأ عملية تحضير المأكولات والأطعمة.

مواعيد الصلاة

الفجر	05:19
الشروق	06:42
الظهر	12:00
العصر	02:58
المغرب	05:18
العشاء	06:38

الطقس والبحر

العظمى	18
الصغرى	07
أعلى مد	02:10 صباحاً
	04:05 مساءً
أدنى جزر	09:17 صباحاً
	09:46 مساءً

الجريدة. aljarida
www.aljarida.com
يومية سياسية مستقلة

تصدر في الكويت عن شركة الجريدة للصحافة والنشر والتوزيع
الصالحية - شارع فهد السالم - مبنى أسامة
تلفون: 22257036 / 22257037 - فاكس: 22257035 - ص.ب: 29846 صفاة 13159 الكويت
خدمة العملاء: تلفون: 1828111 - فاكس: 22252540

الإعلانات:
شركة الجريدة للصحافة والنشر والتوزيع
تلفون: 1828111 - داخلي: 700 - فاكس: 22252537
البريد الإلكتروني: ads@aljarida.com

الشكاوى والتوزيع:
شركة الجريدة للصحافة والنشر والتوزيع
تلفون: 1828111 - داخلي:731 - فاكس: 22252540