الجريدة
aljarida
www.aljarida.com

الاثنين
24 يناير 2022م
21 جمادى الآخرة 1443هـ
العدد 4944 - السنة الخامسة عشرة
20 صفحة
السعر 100 فلس

داخل العدد
توابل tawabil
مهرجان ساندانس ينطلق بنسخة افتراضية ص13

صندوق التنمية المخرج لأزمة «الائتمان»

محاولات حكومية لجدولة 500 مليون دينار مع إقراض البنك 300 مليون

- الجدولة والاقتراض يغطيان نصف طلبات مستحقي أوامر البناء
- مليار دينار سندات من البنك تغطيها المصارف لتلبية قيمة الوحدات على المدى القصير

عيسى عبدالسلام

في خطوة وصفها مراقبون بأنها تمثل مخرجاً لأزمة سيولة بنك الائتمان الكويتي، كشفت مصادر مطلعة أن هناك محاولات حكومية لإعادة الصندوق الكويتي للتنمية الاقتصادية العربية جدولة سندات بقيمة 500 مليون دينار للبنك تُستحق بداية أبريل المقبل كان الصندوق رفض إعادة جدولتها في وقت سابق.

وأضافت المصادر أن من ضمن المحاولات الحكومية لحل هذه الأزمة إقراض "الائتمان" أيضاً مبلغاً يتراوح بين 200 و300 مليون دينار لتمويل احتياجات 20728 وحدة سكنية، وهو ما يغطي إضافة إلى مبلغ الجدولة نصف طلبات المستحقين لأوامر البناء، علماً بأن القيمة الإجمالية للوحدات 1.5 مليار.

وأوضحت المصادر أنه سيكون متاحاً لـ "الائتمان" أن يصدر سندات تغطيها المصارف بنحو مليار دينار لتغطية تلك القيمة على المدى القصير، مؤكدة أن جميع الحلول الخاصة بتوفير سيولة للبنك قبل جلسة مجلس الأمة الخاصة المقررة غداً حلول آنية قصيرة الأمد ولا تغطي أي دفعات أخرى.

ورقة الناصر للبنان: 10 مطالب خليجية ومهلة

- بوحبيب يسلم رداً لبنانياً مكتوباً خلال الاجتماع الوزاري العربي التشاوري في الكويت 29 الجاري
- عون: ملتزمون باتفاق الطائف وقرارات الشرعية الدولية والعربية

بيروت - منير الربيع

اختتم وزير الخارجية الشيخ أحمد الناصر، أمس، زيارة مهمة لبيروت، سلّم خلالها للمسؤولين اللبنانيين، الذين التقاهم، قائمة إجراءات خليجية تهدف إلى بناء الثقة بين لبنان ودول الخليج.

وكشفت مصادر دبلوماسية خليجية، أن الورقة التي قال الناصر إنها «رسالة كويتية خليجية عربية ودولية كإجراءات وأفكار مقترحة لبناء الثقة مجدداً مع لبنان كلها مستنبطة من قرارات الشّرعيّة الدولية، وقرارات سابقة لجامعة الدول العربية»، وسلّمها لرؤساء الجمهورية ميشال عون، والحكومة نجيب ميقاتي، ومجلس النواب نبيه بري، تضمنت 10 مطالب من لبنان هي:

1- التزام لبنان مسار الإصلاح السياسي والاقتصادي والمالي.
2- إعادة الاعتبار لمؤسسات الدولة اللبنانية.
3- اعتماد سياسة النأي بالنفس وإعادة إحيائها بعد تعرضها لشوائب وتجاوزات كثيرة.
4- احترام سيادة الدول العربية والخليجية ووقف التدخل السياسي والإعلامي والعسكري في أي من هذه الدول.
5- احترام قرارات الجامعة العربية والالتزام بالشرعية العربية.
6- الالتزام بالقرارات الدولية الصادرة عن مجلس الأمن الدولي، لا سيما القرارين 1559 و1701، مع ما يعنيه ذلك من ضرورة حصر السلاح بيد الدولة اللبنانية.
7- اتخاذ إجراءات جدية وموثوقة 02

عون مستقبلاً الناصر في بيروت أمس

اقتصاديات

الصقر: تثبيت أسعار السلع الغذائية يضغط على شركات التجزئة 11

«المالية»: لجنة تحقيق بشأن تهريب حاوية جمركية 09

المضف: «الأهلي المتحد»... أداء متميز وقدرة على تحمل الصدمات 12

المنصور يعيد ترتيب ضوابط دخول الشرطة للأماكن السكنية

حدد 12 بنداً للالتزام بها لحماية كرامات الصادر بحقهم قرار ضبط أو تفتيش

- تنفيذ الأوامر بحدودها وعدم تجاوز التقاليد أو استعمال السلاح إلا للضرورة

محمد الشرهان

في خطوة جديدة لإعادة ترتيب الضوابط الأمنية المتعلقة بالحريات والحقوق المدنية، أصدر نائب رئيس مجلس الوزراء وزير الداخلية الشيخ أحمد المنصور تعميماً لجميع أعضاء قوة الشرطة حدد فيه آليات أكثر انضباطاً لتنفيذ أوامر دخول الأماكن السكنية، وبما يضمن تنفيذ الواجبات الوظيفية لرجال الشرطة في الحدود التي تحافظ على حقوق وكرامة الصادر بحقهم قرار الضبط أو التفتيش.

وحدد المنصور في تعميمه 12 بنداً لتلك الضوابط ينبغي على رجال الشرطة الالتزام بها منها التقيد بأحكام القوانين واللوائح والأوامر الصادرة إليهم من جهات الاختصاص المقررة قانوناً وفقاً للإجراءات والضوابط القانونية، كما ينبغي الإفصاح عن 02

أحمد المنصور

حسم «وافدي الـ 60» اليوم

توقعات بشمول القرار فئات مستثناة من رسوم التجديد

جورج عاطف

تأكيداً لخبر «الجريدة» المنشور الخميس الماضي بعنوان «وافدو الـ 60 عاماً... إلى انفراجة»، أكدت مصادر وزارية، أن مجلس إدارة الهيئة العامة للقوى العاملة برئاسة وزير العدل وزير الدولة لشؤون النزاهة المستشار جمال الجلاوي، سيعقد اجتماعاً اليوم لحسم هذا الموضوع.

وأوضحت المصادر أنه سيتم اعتماد التعديلات التي ستضاف على القرار 520 لسنة 2020، الذي قضى بحظر إصدار إذن عمل جديد بالبلاد لمن بلغ 60 عاماً وما فوق من العمالة الوافدة حملة شهادات الثانوية العامة وما دونها، بما يتيح للعمالة المشمولة به استكمال عملها في الكويت بصورة قانونية ودون مخالفة القرارات المنظمة لسوق العمل.

وتوقعت أن يشمل القرار بعض الفئات المستثناة من الرسوم المقررة للتجديد، ومنها أزواج وأبناء الكويتيات، وحملة الوثائق الفلسطينية، ومواليد الكويت.

وكانت «الجريدة» أكدت أن مجلس إدارة الهيئة استقر على أن تكون الرسوم السنوية المقترحة لتجديد إذن العمل 250 ديناراً، إضافة إلى رسوم التأمين الصحي التي تعتمد على التفاوض مع شركات التأمين.

وينتظر عشرات الآلاف من العمالة إقرار التعديلات التي تسمح لهم بتجديد إقاماتهم وفق ضوابط واشتراطات محددة، لاسيما في ظل مغادرة الآلاف منهم الكويت، إذ لم يتسن لهم تجديد أذونات عملهم مع تأخر حسم هذه القضية أكثر من عام.

«الصحة» ترفض تخصيص غرفة عزل للنواب المصابين بـ «كورونا»

- السابر يطلب جلسة خاصة لمناقشة قيود الفيروس
- غياب الحكومة يطيّر جلسة بسط يد القضاء على «الجنسية»

فهد تركي وعلي الصنيدح

أغلقت وزارة الصحة الباب أمام المطالبات النيابية بتخصيص غرفة عزل في قاعة عبدالله السالم لتمكين أعضاء مجلس الأمة المصابين بفيروس كورونا من حضور الجلسات، عبر كتاب رسمي أرسلته إلى رئيس المجلس مرزوق الغانم، عازية رفضها لأسباب أبرزها أن خروج الفرد المصاب بالعدوى من مكان العزل سيتسبب في انتشارها.

وتزامناً مع ذلك، أعلن النائب الصيفي الصيفي إصابته بـ «كوفيد»، وهو ما يعني غيابه عن جلسة التصويت على طلب طرح الثقة بنائب رئيس الوزراء وزير الدفاع الشيخ حمد الجابر المقررة بعد غدٍ.

إلى ذلك، وبعد رفعه، أمس، الجلسة الخاصة لمناقشة تعديل قانون المحكمة الإدارية بما يبسط 02

17% من إجمالي إصابات «كوفيد» في الكويت حدثت خلال شهر

83276 حالة من 21 ديسمبر حتى 22 الجاري

عادل سامي

أظهرت إحصائية صحية أن الإصابات المؤكدة بـ «كوفيد 19» خلال الفترة من 21 ديسمبر الماضي حتى 21 يناير الجاري بلغت 83 ألفاً و276 إصابة، وهو ما يمثل نحو 17% من إجمالي الإصابات المسجلة في الكويت خلال الجائحة من فبراير 2020 حتى مساء أمس، والبالغة 497 ألفاً و454 إصابة.

وذكرت الإحصائية التي أعدتها «الجريدة» أن فترة الشهر شهدت 20 وفاة نتيجة مضاعفات الفيروس، وأن أعلى إصابات كانت 17 الجاري بواقع 5147 إصابة، وأقلها كانت 21 ديسمبر بواقع 92 إصابة، في وقت بلغ عدد الإصابات 02

«الجامعة العربية» تدعو لتصنيف الحوثيين تنظيماً إرهابياً

القاهرة - حسن حافظ

في أعقاب مطالبات بإعادة تصنيف الولايات المتحدة لجماعة الحوثي على لائحة الإرهاب الأميركية؛ إثر هجمات بصواريخ وطائرات مسيرة على العاصمة الإماراتية أبوظبي، الأسبوع الماضي، تبنتها الجماعة، ولاقت إدانة واسعة عربياً وعالمياً لاسيما من مجلس الأمن، طالب مجلس جامعة الدول العربية على مستوى المندوبين، في اجتماع غير عادي عقد في مقر الجامعة بالقاهرة أمس، برئاسة 02

محليات

03 «الشؤون»: محاربة ظاهرة «التسول الإلكتروني» عبر وسائل التواصل

محليات

04 «الأشغال»: فريق مشترك مع «البيئة» للحد من ملوثات مخارج الأمطار

محليات

05 «التربية» تعلن نتائج الثانوية غداً

دوليات

16 العراق: الصدر والحلبوسي يرفضان تهويل «حزب الله»

دوليات

17 روسيا تجهّز «سلطة موالية» في أوكرانيا

رياضة

18 «أزرق اليد» في مواجهة صعبة ومصيرية أمام إيران بـ «الآسيوية»

الأمير يعزي خادم الحرمين بوفاة صيته بنت جلوي

بعث صاحب السمو أمير البلاد، الشيخ نواف الأحمد، ببرقية تعزية إلى خادم الحرمين الشريفين الملك سلمان بن عبدالعزيز آل سعود ملك المملكة العربية السعودية الشقيقة، أعرب فيها سموه عن خالص تعازيه وصادق مواساته بوفاة المغفور لها، بإذن الله تعالى، الأميرة صيته بنت جلوي بن سعود بن عبدالعزيز آل سعود، سائلا سموه المولى تعالى أن يتغمدها بواسع رحمته، ويسكنها فسيح جناته، وأن يلهم الأسرة المالكة الكريمة جميل الصبر وحسن العزاء.

وبعث سمو نائب الأمير وولي العهد، الشيخ مشعل الأحمد، وسمو الشيخ صباح الخالد، رئيس مجلس الوزراء، ببرقيتي تعزية مماثلتين.

نائب الأمير استقبل الغانم والخالد والجابر والمنصور

استقبل سمو نائب الأمير وولي العهد، الشيخ مشعل الأحمد، بقصر بيان، أمس، رئيس مجلس الأمة مرزوق الغانم.

واستقبل سموه كذلك، سمو الشيخ صباح الخالد رئيس مجلس الوزراء، ثم نائب رئيس مجلس الوزراء وزير الدفاع الشيخ حمد الجابر.

كما استقبل سموه نائب رئيس مجلس الوزراء وزير الداخلية الشيخ أحمد المنصور.

ورقة الناصر للبنان: 10 مطالب...

لضبط المعابر الحدودية اللبنانية.

8- منع تهريب المخدرات واعتماد سياسة أمنية واضحة وحاسمة توقف استهداف دول الخليج من خلال عمليات تهريب المخدرات.

9- الطلب من الحكومة اللبنانية أن تتخذ إجراءات لمنع «حزب الله» من الاستمرار بالتدخل في حرب اليمن.

10- اتخاذ لبنان إجراءات حازمة لمنع تنظيم أي لقاءات أو مؤتمرات من شأنها أن تمس بالشأن الداخلي لدول الخليج، كما حصل في الفترة الماضية لجهة تنظيم مؤتمر للمعارضة البحرينية والمعارضة السعودية.

وفي تصريحاته عقب جولاته على عون وبري ونظيره اللبناني عبدالله بوحبيب أمس، عبّر الناصر عن ثقته بأن الرد اللبناني على هذه المطالب سيأتي قريباً، وكشف عن دعوته بوحبيب للمشاركة في اجتماع تشاوري لوزراء الخارجية العرب سيعقد في الكويت نهاية الشهر الجاري، لافتاً إلى دعوة سابقة من سمو الشيخ صباح الخالد رئيس مجلس الوزراء لنظيره اللبناني نجيب ميقاتي إلى زيارة البلاد.

وأفادت المصادر بأن الكويت طلبت أن ترد بيروت على لائحة المطالب في الاجتماع الوزاري الذي ستستضيفه في 29 الجاري.

وقال الناصر، في مؤتمر صحافي عقب لقائه عون في القصر الرئاسي ببعبدا: «نريد لبنان واحة وساحة أمل للجميع، وملجأ للمثقفين والفنانين والأدباء والعلوم الإنسانية كلها، وهذا لبنان الذي نعرفه ونريده مثلما كان منذ 73 سنة متألقاً وأيقونة ورمزية مميزة في العالم وفي المشرق العربي، وليس منصة عدوان، ومكاناً آخر لجلب أي حساسية تجاه أهل هذا البلد الجميل، وهذا الشعب الشقيق»، وكرر المطالبة «بألا يكون لبنان منصة لأي عدوان لفظي أو فعلي».

وأضاف: «نحن نستضيف ما يقرب من 50 ألف لبناني في الكويت، وسعداء بدورهم التنموي في الكويت... ونرحب باللبنانيين على كل مستوياتهم لزيارة الكويت».

في المقابل، أكد عون أن «أفكار مبادرةٍ لإعادة بناء الثقة، التي نقلها الوزير الكويتي ستكون موضع تشاور لإعلان الموقف المناسب منها».

وأضاف أن «لبنان يرحب بأي تحرك عربي من شأنه إعادة العلاقات الطبيعية بين لبنان ودول الخليج العربي، وهو ملتزم بتطبيق اتفاق الطائف وقرارات الشرعية الدولية والقرارات العربية ذات الصلة».

كما التقى الناصر وزير الداخلية اللبناني القاضي بسام المولوي، وشدد خلال اللقاء على أهمية زيادة الجهود نحو الحد من عمليات تهريب المخدرات وتصديرها للكويت والمنطقة، وأن تضطلع الدولة اللبنانية بمسؤوليتها وواجباتها للحيلولة دون ذلك، حمايةً للبلدين والشعبين الشقيقين.

وأعادت الزيارة وضع الملف اللبناني على سكة الاهتمام الخليجي، وهي ستشكل عنصراً متطوراً على صعيد العلاقات بين لبنان ودول الخليج التي يبدي الجميع حرصه على استعادتها، لكن من خلال المرور بالالتزام بشروط واضحة مطلوبة دولياً وإقليمياً وخليجياً.

وبلا شك أن أبعاد الزيارة والورقة التي تم تسليمها إلى الحكومة اللبنانية، تأتي على مسافة أشهر من الانتخابات النيابية، ووسط تحولات سياسية تشهدها الساحة اللبنانية، خصوصاً بعد عزم رئيس تيار المستقبل سعد الحريري على مقاطعة الانتخابات وعدم مشاركته فيها، وهذه لا بد أن يكون لها تداعيات سياسية مستقبلاً، ستشير إلى أن لبنان في الأشهر المقبلة سيكون مقبلاً على تحولات كبيرة على وقع المفاوضات الإقليمية، والتي يجب أن تنعكس على وضعه الداخلي مستقبلاً؛ من خلال جلوس الأفرقاء اللبنانيين على طاولة حوار برعاية دولية هدفها البحث في كيفية إعادة إنتاج النظام اللبناني والخروج من الأزمات التي تعصف بهذا البلد، وإعادته إلى سكة الشرعية العربية والدولية.

المنصور يعيد ترتيب ضوابط دخول...

صفتهم الوظيفية لذوي الشأن، وإفهامهم بطبيعة مهمتهم والسند القانوني لها.

كما تقضي الضوابط بالتحلي بالمهنية والانضباط والأخلاق والتصرف بلباقة مقرونة بحزم دون تجاوز أو إساءة لاستعمال السلطة، والمحافظة على سمعة وكرامة الوظيفة والآداب والأعراف والتقاليد المتبعة بالمجتمع، واحترام الكرامة الإنسانية وصون الحريات العامة والخاصة وحقوق الإنسان، وعدم القيام بأي عمل من الأعمال اللا إنسانية والمهينة أو القاسية.

وتقضي الضوابط أيضاً بمراعاة كبار السن والنساء والأطفال وذوي الإعاقة، وعدم استخدام القوة إلا في حالات الضرورة وعدم اللجوء إلى استخدام السلاح إلا وفقاً للضوابط المقررة قانوناً وبما يلزم لأداء الواجب ويتناسب مع الوضع وبعد استنفاد كل الوسائل الأخرى، وكذلك ضرورة اصطحاب عناصر من الشرطة النسائية إذا وجدت عائلات بمحل تنفيذ المهام والأوامر، كما ينبغي تنفيذ المهام والأوامر دون تجاوز حدودها الشخصية أو الزمنية أو المكانية أو الموضوعية، وبما لا يضر بمصلحة التفتيش أو القبض أو المهام التي كلفوا بها.

كما قضى التعميم بوجوب الالتزام بمراعاة الضوابط الإجرائية المقررة قانوناً لاسيما لجهة تفتيش النساء من خلال امرأة تندب لذلك بمعرفة المحقق وأن يكون شهود التفتيش من النساء، وأن يكون تفتيش المساكن نهاراً وبعد الاستئذان ممن يشغلون المكان، ولا يجوز دخولها ليلاً أو بدون استئذان إلا إذا وجد المحقق أن ظرف الاستعجال يستوجب ذلك.

وتابع: أما إذا كان بالمسكن نساء ولم يكن الغرض من الدخول ضبطهن ولا تفتيشهن، فيجب أن تراعى التقاليد في معاملتهن، وأن يمكنهن القائم بالتفتيش من الاحتجاب أو مغادرة السكن، وأن يمنحهن التسهيلات اللازمة لذلك بما لا يضر بمصلحة التفتيش أو المهمة أو النتائج.

«الصحة» ترفض تخصيص غرفة...

سلطة القضاء على المسائل المتعلقة بالجنسية، لغياب الحكومة وعدم اكتمال النصاب، وجّه الغانم دعوة للأعضاء لحضور الجلسة الخاصة المقررة غداً بناء على طلب 10 نواب؛ لمناقشة تقرير اللجنة الإسكانية البرلمانية عن الاقتراح بقانون بشأن زيادة رأسمال بنك الائتمان.

وفي سياق الجلسات الخاصة، أعلن النائب مهند الساير تقديمه، ومجموعة من النواب، طلباً لعقد جلسة الأحد المقبل، لمناقشة استمرار القيود على غير المحصنين وتواصل سلسلة التطعيمات دون استراتيجية حقيقية، وفرض إجراءات على حرية السفر، لافتا إلى أن هذه الأمور يجب مناقشتها بجدية مع الحكومة، ووضع الحلول لرفع هذه القيود.

وصرح الساير بأن جدول أعمال الجلسة سيشمل مناقشة التحول العالمي نحو التعايش مع وباء كورونا، والقيود المفروضة على الممتنعين عن تلقي اللقاح والمسافرين غير المحصنين، واستمرار إجبارية الحصول على اللقاح، والخطة الزمنية للتعامل مع الاشتراطات الصحية، والدراسات التي تؤكد ضرورة تلقي اللقاح لمن هم ما بين سن الخامسة والثانية عشرة سنة ومعيار تحديد أسعار فحوصات «كورونا»

06

17% من إجمالي إصابات «كوفيد»...

61 حالة بالعناية المركزة، و377 في أجنحة «كوفيد 19»، وتجاوز عدد المسحات التي أجرتها الوزارة خلال الجائحة أكثر من 6 ملايين و670 ألفاً.

وبالرغم من زيادة أعداد الإصابات، فإن الإشغال السريري في الأجنحة والعنايات ضئيل مقارنة بالموجات السابقة وفقاً لما ذكرته «الصحة»، وأنه خلال ذروة الموجة الثالثة من «دلتا» وصلت حالات «كورونا» في الأجنحة إلى 1800 مريض، وفي العنايات المركزة 350 مريضاً.

وقالت رئيسة قسم التخدير والعناية المركزة في مستشفى العدان د. هدى الفودري إن معظم المرضى خلال هذه الموجة في «عناية العدان» من غير المطعمين، وبعضهم لم يتلق الجرعة التعزيزية الثالثة.

وأشارت إلى أنه خلال موجة «دلتا» كانت هناك 3 أجنحة عناية مركزة في مستشفى العدان، ونسبة الإشغال وصلت إلى 95%، بينما حالياً هناك جناح واحد فقط، ونسبة الإشغال من 20 إلى 25%.

ومن جانبها، أكدت اختصاصية أولى باطنية وعناية مركزة في مستشفى جابر الأحمد د. سارة بوعباس أنه خلال موجة «دلتا» بلغت حالات العنايات المركزة في مستشفى جابر 9 مرضى، وأعمارهم تراوحت بين 13 و80 عاماً، في حين توجد الآن عناية مركزة واحدة بالمستشفى.

03

«الجامعة العربية» تدعو لتصنيف...

الكويت، جميع دول العالم بتصنيف هذه الجماعة منظمة إرهابية.

وأعرب المندوب الكويتي الدائم لدى الجامعة السفير أحمد البكر، الذي يرأس الدورة العادية الـ 156 لمجلس الجامعة، في كلمته خلال الاجتماع، عن ترحيب الكويت ببيان مجلس الأمن الصادر يوم الجمعة الماضي، الذي دان هجمات الميليشيا الإرهابية على منشآت مدنية في الإمارات، ودعوتها المجلس لمضاعفة جهوده للضغط على الحوثيين للاستجابة لدعوات وقف إطلاق النار، والتفاعل الإيجابي مع جهود الأمم المتحدة ومبعوثها إلى اليمن ووضع حد للهجمات على السعودية والإمارات.

وأوضح البكر، أن هذا «يمهد لاستئناف المشاورات السياسية بين الأطراف اليمنية وصولاً للحل السياسي المنشود وفق المرجعيات الثلاث المتفق عليها، وهي المبادرة الخليجية وآلياتها التنفيذية، ومخرجات الحوار الوطني، وقرار مجلس الأمن رقم 2216».

من ناحيته، اعتبر وزير الدولة الإماراتي خليفة المرر، في كلمته أمام الاجتماع، أن استمرار الحوثيين بتهديد أمن دول الخليج هو تهديد للأمن القومي العربي، محذراً من أن «عدم مبالاة المجتمع الدولي يمنح هذه الجماعة فرصة أكبر لمواصلة ممارسة جرائمها بحق دول المنطقة والشعب اليمني».

وشدد المرر على أن «الإمارات رغم سحب قواتها العسكرية من اليمن ودعماً للمساعي لتحقيق وقف إطلاق النار والتسوية في اليمن، فإنها ستقوم بما يجب لردع الإرهاب وحماية أراضيها، وتمتلك الحق قانونياً وأخلاقياً للدفاع عن النفس وحماية سيادتها».

وشدد المسؤول الإماراتي على أن جماعة الحوثيين «لم تكن لتستمر في عدوانها لولا التدفق المستمر من السلاح والدعم من إيران، التي تمتنع حتى الآن من لعب دور إيجابي لوقف ممارساتهم».

واحتفى مستشار رئيس دولة الإمارات، أنور قرقاش، بـ«الإجماع العربي وبدون تحفظ لأي دولة على مشروع القرار الإماراتي الذي يطالب بتصنيف الحوثي تنظيماً إرهابياً»، ووصفه بأنه «موقف عربي أصيل يعري أصوات النشاز المدفوعة بأجندات خارجية»، واعتبر القرار «إنجازاً إيجابياً للدبلوماسية الإماراتية».

«الصحة»: تنقلات الموظفين مرة واحدة سنوياً

البدر: حريصون على تطبيق أحدث المعايير العالمية لسلامة الإنسان

عادل سامي

أكد البدر أن القرارات التي أصدرها وزير الصحة د. خالد السعيد بشأن القطاع الدوائي تعد نقلة نوعية، وتتماشى مع الأنظمة والمعايير العالمية.

أصدر وزير الصحة د. خالد السعيد قراراً وزاريا قضى بأن تكون حركة التنقلات لجميع موظفي الوزارة مرة واحدة في كل عام، وذلك في شهر أبريل.

وتضمن القرار كذلك أن ترفع الطلبات خلال الـ 15 يوما الأولى من شهر أبريل من كل عام، ولا تقبل الطلبات التي ترد قبل أو بعد ذلك الموعد، وأن الطلبات المستوفاة سترفع إلى لجنة سيتم تشكيلها لبحث حركة التنقلات للموظفين.

وفي موضوع منفصل، أكد وكيل الوزارة المساعد لشؤون الرقابة الدوائية والغذائية د. عبدالله البدر أمس أن القرارات التي أصدرها الوزير السعيد وتخص القطاع الدوائي جاءت لتنظيم تسجيل وتداول الأجهزة والمستلزمات الطبية، والمستحضرات الصحية، وتنظيم الوصفة الطبية في القطاعين الحكومي والخاص.

وأوضح أن هذه القرارات تعد نقلة نوعية في مجال تنظيم ومراقبة الأجهزة الطبية في الكويت، وتماشياً مع الأنظمة والمعايير العالمية، حيث شمل القرار ضوابط وإجراءات تسجيل ورقابة الأجهزة الطبية والأجهزة المخبرية والتشخيصية بالإضافة

خالد السعيد

إلى الأجهزة الطبية الحيوية "البيولوجية"، موضحا أن القرار يصنف الأجهزة الطبية إلى أربع فئات من حيث كيفية استخدامها ومدى تأثيرها على مستخدميها.

وذكر البدر أن القرار الوزاري الثاني بشأن تنظيم وتداول المستحضرات الصحية جاء لمواكبة التطورات المستمرة المتبعة في الأنظمة الرقابية الدولية، ويتضمن الشروط والإجراءات الواجب اتباعها لتسجيل المستحضرات الصحية والشركات المنتجة لها وآلية الرقابة عليها.

وأكد أن قرار تنظيم الوصفة الطبية حدد أيضا المعلومات الواجب توافرها في الوصفة الطبية والحالات الاستثنائية التي يسمح فيها الصرف عبر الاسم التجاري بدلا من العلمي، كما حدد دور ومسؤولية الصيدلي الإكلينيكي المتخصص في مجاله.

وأضاف أن كتابة العلاج بالاسم العلمي تستهدف تحقيق عدة مزايا من بين أبرزها حق المريض في معرفة الاسم العلمي والبدائل المتاحة، فضلا عن الحد من وقوع الأخطاء الدوائية.

وأوضح البدر أن من بين الجوانب الإيجابية الأخرى لكتابة الوصفة بالاسم العلمي بدلاً من الاسم التجاري هو تجنب تكرار صرف الأدوية ذاتها بأسماء مختلفة مما قد يؤدي إلى حصول المريض على جرعة مضاعفة من الدواء، وكذلك عدم التحيز أو الترويج لشركة دوائية معينة، فضلا عن حل مشكلة نقص بعض أصناف الأدوية التي قد تحدث لأسباب مختلفة تتعلق بالشركة الموردة أو المصنع الدوائي أو أي أسباب رقابية أخرى مثل السحب أو الإلغاء أو تعليق المنتج، إلى جانب مواجهة الاحتكار وإتاحة خيارات دوائية عديدة للمريض.

المضف: الشباب ركيزة تطوير منظومة «الائتمان»

كرم أشكناني لحصولها على «Lean Six Sigma Black Belt»

المضف مكرماً إيلاف أشكناني

فهد الرمضان

كرّم نائب رئيس مجلس الإدارة المدير العام لبنك الائتمان صلاح المضف إيلاف أشكناني لحصولها على شهادة Lean Six Sigma BlackBelt، مؤكدا أن الشباب هم ركيزة تطور منظومة البنك، كما أن هذا الإنجاز سيعود بالنفع على الإدارة بشكل خاص والبنك بشكل عام.

وفي هذا السياق، أوضحت المتحدثة الرسمية للبنك حباري الخشتي أن شهادة Lean Six Sigma Black Belt عبارة عن منهجية معينة لحل المشكلات وتطوير جودة الاعمال داخل المؤسسة، والهدف الأساسي من هذه الشهادة هو تمكن الافراد من تطوير العمليات داخل المؤسسة، واستكشاف الأخطاء، وتقليلها لأقصى حد ممكن، ويقوم النظام بتعريف المشكلات وقياسها ومن ثم تحليلها للتعرف على أسبابها ومحاولة حلها، لافتة إلى أن المدير العام أشاد بجهودها، حيث تلقت كل الدعم والتشجيع من قبل الإدارة العليا.

وأكدت الخشتي أن الكفاءات الكويتية العاملة في البنك موضع اعتزاز للجميع، وأن الشباب الكويتيين كانوا دائما عند حسن الظن بهم بوصفهم جزءا أصيلا وأساسيا في منظومة تطوير وتحديث آليات العمل.

المطيري لـ الجريدة.: تقنين عمالة النظافة في العقود المقبلة

لجنة التأهيل: تغيير شكل الحاويات أمام المجمعات

محمد جاسم

كشف نائب المدير العام لشؤون خدمات البلدية في بلدية الكويت، خلف المطيري، عن تقنين استخدام عمالة النظافة في عقود النظافة المقبلة عام 2024، قائلاً لـ "الجريدة" إن لجنة تأهيل وتصنيف شركات النظافة العامة المشكلة بتوجيهات مدير بلدية الكويت المهندس أحمد المنفوحي تعمل على إعداد وصياغة عقود البلدية المقبلة المتعلقة بشركات النظافة في المحافظات الـ 6.

وأضاف المطيري أن اللجنة وضعت في اعتبارها أبرز الملاحظات بشأن أداء الشركات الحالية والسابقة، مبينا أن التركيز سيصب بجانب تطوير الأداء ورفع مستوى الخدمة التي تقدّمها الشركات مع إدخال أساليب حديثة وآليات متطورة، على أن تكون قادرة التقليل من

خلف المطيري

استخدام عمالة الكنس اليدوي.

وفيما يتعلق بالعقود الأهلية في المناطق التجارية الاستثمارية، ذكر المطيري أن إعادة تصنيف وتقييم عقود النظافة الأهلية تأتي في المرحلة الثانية بعد الانتهاء من صياغة عقود البلدية بالشكل الذي يرفع مستوى النظافة، مشيراً إلى وجود رؤية لتغيير وضع حاويات النفايات أمام المجمعات التجارية والسكن الاستثماري.

وقال إن الشكل الحالي للحاويات لا يتناسب مع المنظر العام، خاصة أن أحجامها كبيرة وتأخذ مساحة أكبر، متابعا أنه من الممكن أن يتم استخدام الحاويات الأرضية "تحت الأرض" أمام المجمعات الحديثة، خاصة بعد رؤية تجارب ناجحة بدول قريبة ممكن الاستفادة منها.

وأوضح أن اللجنة تسعى من خلال اجتماعاتها وتوصياتها إلى أخذ كل الملاحظات بما فيها الشكاوى التي ترد الى البلدية، وإضفاء جانب الخبرات والتجارب المطبقة بالدول المختلفة عليها، حتى تدفع باتجاه تحقيق المستوى المُرضي للجميع واستمرار بقاء الكويت نظيفة.

«البلدية»: «المهندسين» الجهة الوحيدة لاعتماد مهندسي «الخاص»

المنفوحي والعتل اتفقا على الربط الإلكتروني في أقرب وقت

محمد جاسم

اتفقت بلدية الكويت وجمعية المهندسين على إتمام عملية الربط الإلكتروني لإنجاز معاملات اعتماد المهندسين الراغبين في العمل بالقطاع الخاص والتجديد للجمعية كجهة وحيدة لاختبارهم واعتمادهم.

وصرح رئيس الجمعية م. فيصل العتل، عقب لقاء جمعه مع المدير العام للبلدية م. أحمد المنفوحي للتوصل إلى هذا الاتفاق، بمقر البلدية، بأن الجمعية تثمن الدور المميز والإنجاز المهني لمدير البلدية واعتماد لجنة مزاولة المهنة الهندسية التجديد للجمعية، كجهة فحص واختبار وحيدة للمهندسين الراغبين في العمل بالمجال الاستشاري والهندسي في القطاع الخاص.

ولفت العتل الى أن هذا القرار يتوافق ولائحة مزاولة المهنة الهندسية المعتمدة من قبل بلدية الكويت والقرارات المنظمة للعمل المهني الهندسي - الاستشاري، مشيدا بالتجاوب السريع من البلدية إزاء ميكنة العمل والاستعداد للتعاون والربط الالكتروني مع اتحاد المكاتب الهندسية والدور الاستشارية لمتابعة انجاز

المنفوحي مستقبلاً العتل

اعتماد المهندسين الراغبين بالحصول على شهادات لمن يهمه الأمر لتقديمها الى بلدية الكويت.

وأضاف أن نهج البلدية في التحول الى الميكنة يشهد تحولاً ملحوظاً، وأن الجمعية على أتم الاستعداد لدعمه والحد من أي تدخل بشري في انجاز اعتمادات المهندسين، مؤكدا أنه تم الاتفاق مع المنفوحي على التواصل المباشر من خلال ضابطي اتصال بين الجمعية والبلدية لوضع هذا المشروع موضع التنفيذ.

«الشؤون»: محاربة «التسول الإلكتروني» عبر وسائل التواصل

إحالة أفراد وحسابات إلى «النيابة» و«الداخلية» لاتخاذ الإجراءات القانونية بحقهم

أنجزت إدارة الجمعيات الخيرية والمبرات في وزارة الشؤون الضوابط والاشتراطات الخاصة بجمع التبرعات خلال شهر رمضان المقبل، ورفعتها إلى وكيلة القطاع لاعتمادها.

جورج عاطف

علمت "الجريدة" أن وزارة الشؤون الاجتماعية، ممثلة في إدارة الجمعيات الخيرية والمبرات، وضعت خطة محكمة للتصدي لظاهرة طلب التبرع وجمع الأموال عبر وسائل التواصل الاجتماعي المختلفة، أو ما يعرف بـ "التسول الإلكتروني"، والتي برزت بقوة، لاسيما خلال العامين الماضيين مع ظهور جائحة "كورونا".

ووفقاً لمصادر "الشؤون" فإن الإدارة المعنية بالوزارة وردتها شكاوى واستفسارات عدة من مواطنين ومقيمين بشأن طلب أفراد وحسابات عبر وسائل التواصل جمع أموال بدعوة مساعدة الآخرين، بعيداً عن أعين الدولة، ودون الحصول على الموافقات اللازمة من الجهات المعنية، مؤكدة أنه تمت إحالة مجموعة كبيرة من هؤلاء (الأفراد، والحسابات) إلى النيابة العامة ووزارة الداخلية، لاتخاذ الإجراءات القانونية بحقهم، لمخالفتهم القوانين والقرارات والضوابط والاشتراطات المنظمة لجمع التبرعات، لاسيما القانون رقم 59 لسنة 1959، الصادر بشأن جمع الأموال للأغراض العامة.

وأوضحت المصادر أن البعض استغل انتشار الجائحة وما صاحبها من تداعيات وتأثيرات واسعة على شرائح عدة في المجتمع بطلب جمع الأموال، بدعوة إقامة مشروعات خيرية أو توجيهها للمحتاجين والأسر المتعففة، متخذين فطرة المجتمع الكويتي وحبه لمساعدة المحتاجين مطيّة للوصول إلى مآرب خاصة بعيدة تماماً عن العمل الخيري، مهيبة بالمتبرعين من المواطنين والمقيمين تحري الدقة خلال التبرع، وعدم الانسياق وراء مثل هذه الدعوات، وتوجيه تبرعاتهم للجهات المعلومة والمشهرة في البلاد. وشددت على أن هذه الأموال قد تقع في أيدي من يستغلها بصورة خاطئة قد تشوه العمل الخيري الكويتي.

وأكدت المصادر أن فريق التفتيش الخاص بمراقبة مواقع التواصل (تويتر، إنستغرام، واتساب، فيسبوك) يعمل على متابعتها ورصد دعوات التبرعات غير المرخصة، والتي لم تحصل على تصريح مسبق من الوزارة، لاتخاذ الإجراءات اللازمة حيالها وبحق أصحابها.

استعدادات مشروع رمضان

إلى ذلك، أنجزت إدارة الجمعيات الخيرية والمبرات في الوزارة الضوابط والاشتراطات الخاصة بجمع التبرعات خلال شهر رمضان المقبل، والتي تم رفعها إلى وكيلة القطاع لاعتمادها، لافتة إلى أنه تمت مخاطبة وزارة الأوقاف والشؤون الإسلامية، للوقوف على مدى إمكانية السماح بالجمع داخل المساجد التي تشهد حالياً تطبيق قواعد التباعد بين المصلين، في ظل الارتفاع غير المسبوق للإصابات بالمتحور الجديد "أوميكرون".

وبينت أن أهم الضوابط التي وضعتها الوزارة خلال المشروع، حظر جمع التبرعات النقدية بجميع أشكالها، سواء في المقرات الرئيسية للجمعيات الخيرية، أو في الأماكن العامة، والاعتماد فقط على الوسائل الجمع الإلكترونية.

> الوزارة دعت المتبرعين إلى عدم الانسياق لهذه الدعوات وتوجيه الأموال للجهات المعلومة

«الخارجية» لم تردّ على حملة إغاثة أفغانستان

أكدت المصادر أن «الشؤون» لم يصل إليها حتى الآن أي رد رسمي من وزارة الخارجية بشأن الموافقة على طلب بعض الجمعيات الخيرية، إطلاق حملة جمع تبرعات على مستوى الكويت، لدعم الاحتياجات الإنسانية المتزايدة للشعب الأفغاني، تحت إشراف الجمعية الكويتية للإغاثة.

وأوضحت أنه فور وصول موافقة «الخارجية» ستباشر «الشؤون» التعميم على الجمعيات الراغبة في المشاركة بالحملة التي تهدف إلى تقديم المساعدات الصحية والغذائية والإيوائية والمعيشية للملايين من الشعب الأفغاني، لحصرها والاتفاق على ضوابط وآليات الجمع، وكيفية إيصال المساعدات إلى هناك.

سلة أخبار

«الرحمة»: التعليم بوابة الأجيال لمستقبل أفضل

أكد رئيس قطاع التعليم في جمعية الرحمة العالمية د. تركي الحميدي، أن الجمعية وضعت التعليم على رأس سلم أولوياتها، باعتباره الهدف الاستراتيجي الأول للمؤسسة وبوابة الأجيال لمستقبل أفضل. وأوضح الحميدي، في تصريح صحافي، أمس، أن "الرحمة" عملت على إطلاق المشروعات التنموية الكبرى التي تستهدف بالأساس بناء الإنسان وإعفافه، وهي الرسالة السامية للإسلام، حيث كان هدفها في المجتمعات التي تعمل بها أن تقوم على تمكين الفئات المهمشة والفقيرة والضعيفة. وأضاف أن الجمعية استطاعت تحقيق إنجازات كبرى في هذا المجال عبر عطاءات المحسنين من أهل الكويت، بإنشاء الجامعات والمدارس والمعاهد، والمجمعات التعليمية المتكاملة، وباتت تشرف على 238 منشأة في مراحل تعليمية مختلفة، تضم أكثر من 40 ألف طالب وطالبة .

«النجاة»: 540 ألف مستفيد من مشاريعنا التعليمية

قال رئيس القطاع الثقافي التابع لجمعية النجاة الخيرية إبراهيم البدر، إن الجمعية حققت إنجازات مميزة ورائدة في قطاع التعليم، رغم تحديات جائحة كورونا، والتي ألقت بظلالها على ملف التعليم خلال العام الماضي، حيث "استفاد من مشاريعنا التعليمية قرابة 540 ألف مستفيد داخل الكويت وفي شتى دول العالم". وأضاف البدر، في تصريح صحافي، أمس، بمناسبة اليوم الدولي للتعليم، الذي يوافق 24 يناير من كل عام، أن الجمعية قامت ببناء المدارس النظامية لأبناء اللاجئين السوريين. وتابع: "حرصنا كذلك على سداد الرسوم الدراسية، وتوزيع الحقيبة والزي المدرسي لطلاب العلم المعسرين والأيتام وضعاف الدخل وأبناء المطلقات داخل الكويت وخارجها.

«إحياء التراث» توزع 721 طناً من الفحم بقيرغيزستان

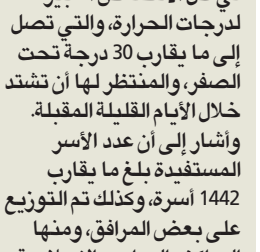

ذكر رئيس لجنة مسلمي آسيا الوسطى بجمعية إحياء التراث الإسلامي الشيخ محمد الشمري أن الجمعية وزعت 721 طنا من فحم التدفئة ومواد إغاثية أخرى للأسر الفقيرة والأرامل والأيتام في قيرغيزستان. وقال الشمري، في تصريح، أمس، إن المساعدات تأتي ضمن حملة "تدفئة الشتاء"، التي تهدف إلى التخفيف من معاناة الأسر الفقيرة هناك في ظل الانخفاض الكبير لدرجات الحرارة، والتي تصل إلى ما يقارب 30 درجة تحت الصفر، والمنتظر لها أن تشتد خلال الأيام القليلة المقبلة. وأشار إلى أن عدد الأسر المستفيدة بلغ ما يقارب 1442 أسرة، وكذلك تم التوزيع على بعض المرافق، ومنها المراكز والمدارس الإسلامية والمساجد، داعيا من يستطيع المشاركة في هذه الحملة من أبناء الشعب الكويتي المحب للخير أن يتواصل مع إدارة الحملة لدعمها.

«الأشغال»: فريق مشترك للحد من ملوثات مخارج الأمطار

جواد لـ الجريدة.: انخفاض ملحوظ للملوثات على مخرج «الكوت»

سيد القصاص

كشف فريق الطوارئ البيئية في قطاع الهندسة الصحية بوزارة الأشغال العامة، عن تكثيف عمليات المسح الميداني لمخارج الأمطار في مواقع الكويت، والتي يزيد عددها على 80 مخرجا، للحد من الملوثات التي تُصرف على تلك المخارج، وتوقيع العقوبات على المخالفين وفقا لقانون الهيئة العامة للبيئة، والتي تتجاوز في بعض الأحيان الـ 10 آلاف دينار.

وقال رئيس فريق الطوارئ البيئية، م. أحمد جواد، إنه تم تشكيل فريق مشترك بين "الأشغال" و"البيئة" للكشف على مخارج الأمطار الموجودة في الكويت، ومسح الشبكة كاملة، ومعرفة تبعية هذه الشبكات، وتحديد مصادر الملوثات، والمحافظة على البيئة من ملوثات الصرف الصحي أو الصناعي، وغيرها من تلك الأمور.

وأضاف جواد، في تصريح لـ "الجريدة"، خلال جولة مسح على مخرج الكوت، صباح أمس: نقوم بمسح الشبكات وأخذ عيّنات من مخارج الأمطار لتحديد نوعية المخرجات التي تُصرف على البحر، ونقوم بإجراء مسح ميداني لكل الشبكة، وتحرير المخالفات إن وجدت، وتحديد الوصلات غير القانونية، ومخالفة الجهة المتسببة، وايقاف مصادر الملوثات على البيئة البحرية.

وقال إننا نأخذ عيّنات من مخارج الأمطار، ويتم فحصها في مختبرات "الأشغال"، والبيئة، لتحديد نوعية المخرجات التي تصب في البحر، ولدينا في "الأشغال" مختبران أحدهما ثابت، والآخر متنقل، وعند إجراء فحص يخرج معنا المختبر المتنقل لفحص عينات من مخارج الأمطار وتسهيل عملية المسح الميداني، إضافة إلى عينات تأخذها الهيئة العامة للبيئة للتأكد من نوعية المخرجات.

وأضاف: من نتائج التحليل المخبرية نستطيع معرفة نوعية الملوثات التي يمكن أن توجد في شبكة الأمطار، وبناء على ذلك تسهل علينا عملية المسح الميداني، فإن كانت هناك مخرجات صناعية نذهب إلى المناطق الصناعية المربوطة على شبكات الأمطار، وإن كانت مخرجات صرف صحي نذهب إلى السكني والاستثماري.

80 مخرجاً

وبيّن أنه من خلال المسح الميداني نرصد أماكن المخلفات ونوقفها على الفور، ومنذ أن تم تشكيل الفريق حتى الآن، لوحظ انخفاض الملوثات على مخرج "الكوت" الذي يربط مناطق بترولية، وصناعية، واستثمارية، وسكنية، وذلك للمتابعة المستمرة له من قبل الفريق.

وأشار إلى أن في الكويت أكثر من 80 مخرجا لمياه الأمطار على جون الكويت تعود تبعيتها إلى العديد من الجهات، ومشكلة شبكات الأمطار أنها شبكات عامة تخدم العديد من الجهات "سكنية، واستثمارية، وخدمية، وصناعية وطبية، وتدخل في مناطق عسكرية وبترولية، والرقابة عليها تقع على كل تلك الجهات لا على جهة واحدة.

قراءة الملوثات

بدورها، قالت رئيسة قسم رصد السواحل في الهيئة العامة للبيئة، ومقررة الفريق المشترك للكشف عن المجارير، مراحب النصار، إن مهام الفريق تقوم على الكشف على مخارج الأمطار، وأخذ العيّنات منها، للتأكد من القراءات، وأن المياه المنصرفة على تلك المخارج ضمن الحدود المسموح بها بحسب قانون حماية البيئة، ويتم أخذ العينات من آخر نقطة موصولة على الشبكة، والتي تصب في البحر.

وأضافت النصار: إذا كان هناك ارتفاعات في القراءات يتم تحرير محاضر بالمخالفة للجهة المتسببة، بعد تحديدها من قبل وزارة الأشغال، مشيرة إلى أنه خلال العام الماضي تم تحرير عدة محاضر، سواء من خلال الفريق، أو من خلال إدارة التفتيش والرقابة التابعة للهيئة العامة للبيئة.

وأوضحت أن الغرامات توقّع بحسب كل مخالفة، فقد تتخطى الغرامة مبلغ الـ 10 آلاف دينار، وقد تتراوح بين 1000 و 1500 دينار، لافتة إلى أنه يتم رصد بعض التجاوزات، وأحيانا تكون هناك روائح، لكن أسبابها قد لا تكون مياه صرف صحي، وقد تكون مياها جوفية، ويعتمد الأمر على نوع الربط الذي يتم رصده، ويتم اتخاذ الإجراءات وفقا لكل مخالفة.

> توقيع عقوبات على المخالفين تتجاوز 10 آلاف دينار
> النصار

مياه منهول الكوت المنصرفة إلى البحر

«مختبر متنقل» لإجراء التجارب الكيميائية

قالت المحللة المخبرية في إدارة شؤون البيئة بوزارة الأشغال، تهاني الأستاذ: لدينا في إدارة قسم المختبرات والدراسات البيئة "مختبر متنقل" يخرج مع الفريق لأخذ العينات والكشف عن الملوثات، على طوارئ الأمطار، مستطردة: ونقوم بعمل التحاليل اللازمة في الموقع فور أخذ العينة، بدلا من نقلها إلى المختبرات في الوزارة.

وأضافت: من خلال هذه التحاليل نعرف نوعية المياه في المكان الذي نوجد فيه، لذلك استعانت الوزارة بهذا المختبر المتنقل لإجراء التجارب الكيميائية للكشف عن نوعية المياه التي تصرف على مخارج الأمطار.

المختبر المتنقل

ضبط 20 كغم من «بودرة اللاريكا» في طرد قادم من الصين

● محمد الشرهان

تمكن رجال الجمارك في إدارة الشحن الجوي - البريد السريع، من ضبط 20 كيلوغراما من مادة بودرة اللاريكا المخدرة، كانت مخبأة في طرد بريدي.

وفي التفاصيل، قال عضو لجنة الإعلام الجمركي بالإدارة العامة للجمارك عبدالله المطيري إن طردا بريديا قادما من الصين، عبر البريد السريع، تم إخضاعه لعملية التفتيش الجمركي من قبل رجال الشحن الجوي، وتبين احتواؤه على 20 كيلوغراما من مادة بودرة اللاريكا المخدرة.

وأشار المطيري إلى اتخاذ الإجراءات المتبعة اللازمة، وإحالة المضبوطات إلى جهة الاختصاص، مضيفا أن الإدارة العامة للجمارك تحذر كل من تسول له نفسه تهريب المواد المخدرة والبضائع المحظورة بجميع أشكالها وأنواعها إلى البلاد، وأنه سيعرض نفسه للمساءلة القانونية واتخاذ الإجراءات الجمركية بحقه.

المخدرات المضبوطة

السجن لأشقاء مواطنة وطليقها لاحتجازها وتعذيبها 9 أعوام

الأحكام تراوحت بين 7 و10 سنوات

● محمد الشرهان

قضت محكمة الجنايات، برئاسة المستشار عبدالله العثمان، أمس، بسجن مواطنين ومواطنات اتهموا بحجز وخطف وتعذيب شقيقتهم لأكثر من 9 سنوات، والتزوير في محررات رسمية وبنكية، وإكراه المجني عليها على توقيع تنازلات عن حصتها في الميراث.

وتضمن الحكم سجن الأخ غير الشقيق وطليق المجني عليها 10 سنوات، وسجن أخ وشقيق وشقيقة المجني عليها 7 سنوات لكل منهم، والامتناع عن عقاب شقيقتين، وتغريم جميع المتهمين 5000 دينار، وإلزامهم بتعويض المجني عليها 5001 دينار على سبيل التعويض المدني المؤقت.

من جانبها، قالت المحامية منى الأربش، وكيلة المجني عليها، إننا آثرنا الصمت منذ بداية التحقيقات، حفاظا على سرية وخصوصية موكلتي، ونثمن عدالة المحكمة إنصاف موكلتي التي عانت الويلات والظلم من أقرب الناس إليها، مضيفة أننا سنستمر في القضية، وسنطالب بتعويض مادي يصل إلى مليون دينار بعد انتهاء الحكم النهائي.

«العلوم والابتكار»: منتسبونا تجاوزوا 100 عضو من المبدعين

العطار لـ الجريدة.: الجمعية منظومة تجمع المبتكرين تحت سقف واحد

● محمد جاسم

قال رئيس مجلس إدارة الجمعية الكويتية للعلوم والتكنولوجيا والابتكار د. محمد العطار، إن فكرة تأسيس الجمعية جاءت عام 2017 عندما باتت الحاجة ملحة لوجود منظومة تجمع العاملين في العلوم والتكنولوجيا والابتكار تحت سقف واحد.

وأضاف العطار، لـ "الجريدة"، أنه في فبراير 2019 تم عقد أول اجتماع للمؤسسين في مبنى الأمانة العامة للتخطيط والتنمية بدعوة من الأمين العام د. خالد مهدي الذي ترأس الاجتماع الذي تخلله إقرار أهداف الجمعية والنظام الأساسي مع تعديلات طفيفة، فضلاً عن تزكية 9 من الأعضاء المؤسسين كأول مجلس تأسيسي للجمعية لمباشرة العمل على إشهار الجمعية.

ولفت العطار أنه تم صدور قرار الإشهار بالجريدة الرسمية في 6 ديسمبر 2020 رغم تجهيز الإشهار منذ 2019، غير أن جائحة كورونا كان لها دور أساسي في التأخير، كاشفاً أن عدد المنتسبين الحاليين تجاوزوا 100 عضو من نخبة مختارة ومميزة من المختصين في جميع العلوم الحديثة والتكنولوجيا المتقدمة وتدريسها والبحث العلمي والتدريب.

من جهته، قال رئيس اللجنة الإعلامية والناطق الرسمي للجمعية د. سلطان السالم أنه حالياً يتم العمل على تنظيم عدد من الفعاليات الافتراضية لورش عمل علمية تختص بمجالات العلوم الحياتية والعلوم التطبيقية والصحية والطاقة البديلة، مشيراً إلى أن الجمعية بدأت عملها من خلال الاتصال مع عدد من الجهات الرئيسية في الدولة أبرزها الأمانة العامة للتخطيط وبعض الوزارات وكذلك الجامعات.

د. سلطان السالم

«الإصلاح الاجتماعي» تطلق مشروع «الحقائب التدريبية»

أطلق قطاع الدعوة والتثقيف الشرعي في جمعية الإصلاح الاجتماعي مشروع "الحقائب التدريبية" في علوم الشريعة واللغة العربية، بالتعاون مع الأمانة العامة للأوقاف.

وقال رئيس القطاع د. حمد المزروعي، في تصريح صحافي، أمس، إن المشروع فكرة مبتكرة تهدف إلى تعزيز الثقافة الشرعية، من خلال تدريب طلاب العلم والدعاة والأئمة على مهارات العلوم الشرعية والعربية، مثل العقيدة والحديث والفقه والأصول وغيرها من العلوم، ونقلهم من مرحلة حفظ المتون إلى مهارات العلوم تعلما وتعليما، ثم تدريبا وتنفيذا، ثم ممارسة وإتقانا.

وأضاف المزروعي أنه تم الانتهاء من 6 حقائب تدريبية حتى الآن، قدمها عدد من العلماء والدعاة، سواء عبر الأونلاين أو حضوريا، مع مراعاة الإجراءات الاحترازية للوقاية من وباء كورونا، حيث عقدت هذه الدورات خلال عام 2021.

مصرع مواطن وخليجي دهساً

● محمد الشرهان

لقي مواطن (52 عاما) وخليجي (22 عاما) مصرعيهما إثر تعرضهما للدهس خلال تعطّل مركبة على طريق الفحيحيل السريع فجر أمس.

وفي التفاصيل، قال مدير إدارة العلاقات العامة والإعلام بقوة الإطفاء العام العقيد محمد الغريب إن غرفة عمليات القوة تلقت، فجر أمس، بلاغا عن وقوع حادث مرور على طريق الفحيحيل السريع مقابل منطقة المسايل، فتم توجيه مركز إطفاء القرين الى موقع البلاغ.

وأضاف الغريب أنه تبيّن لرجال الإطفاء أن الحادث دهس واصطدام، وأن قائد مركبة دهس شخصين (مواطن وخليجي)، وحاول المسعفون إنقاذهما في الموقع، إلّا أنهما فارقا الحياة، وتبين من خلال التحقيق أن المتوفيين توقفا لمساعدة قائد مركبة اصطدم بالحاجز الأوسط، لتأتي مركبة وتصطدم بهما.

وتم ضبط الداهس وإحالته الى المخفر، وسجلت قضية.

أمن الجامعة شاركت في «شامل 7»

أعلنت جامعة الكويت مشاركتها في تمرين "شامل 7"، الذي أجرته قوة الإطفاء العام أمس الأول.

وذكر القائم بأعمال مدير إدارة الأمن والسلامة بالجامعة، يوسف الخميس، "أن مشاركة الإدارة في هذا التمرين تأتي للمرة الأولى، وتعد خطوة جديدة نحو التقدم للأفضل في مسار الارتقاء بكفاءة العاملين وتطوير أساليب العمل، ورفع كفاءة الأداء للارتقاء بمستوى العمل الميداني والعملي ضمن رؤية الجامعة واستراتيجيتها الراسخة للمضي قدماً بتطوير أداء العمل والكوادر البشرية للتعامل الفعال مع الأزمات بمختلف ظروفها، من خلال اكتساب الخبرات بالتنسيق والتعاون مع الجهات ذات الاختصاص بالدولة.

وأضاف الخميس أن هذا التمرين يقام سنوياً بمشاركة جهات حكومية وغير حكومية في تنفيذ استراتيجيات التعامل مع الأزمات والكوارث الطبيعية ومحاكاة الحوادث، وكيفية تعامل مختلف الجهات المعنية لتعزيز أُطر التكامل والتنسيق بين أجهزة الدولة أثناء وقوع الحوادث، مما يعكس سرعة الاستجابة والاستعداد لإدارة الأزمات والطوارئ بشكل فعال.

إعلان | قيد وكالة

تقدم السادة | شركة بوم الخليج للتجارة العامة للمواد الغذائية

بطلب قيد الوكالة إلى ادارة السجل التجاري الذي تعتمده الوزارة حيث يتم تسجيل الوكالة برقم قيد:2021/001728
شركة وجنسيتها: شوكولاتس سيمون كول اس ا - اسبانيا
ونشاط الوكالة عبارة عن :
موزع شوكلاتس من انتاج الموكل تحت الاسم التجاري شوكلاتس سيمون كول اس

على أن تكون المدة من: 2021/05/01 إلى : 2022/10/01

بسم الله الرحمن الرحيم
يا أيتها النفس المطمئنة ارجعي إلى ربك راضية مرضية فادخلي في عبادي وادخلي جنتي
صدق الله العظيم

مشاركة عزاء

تتقدم أسرة
الجريدة.

بأحر التعازي القلبية
وخالص المواساة إلى

عائلة الهملان

لوفاة المرحوم بإذن الله تعالى

عبدالله ناصر عبدالله الهملان

سائلين الله العلي القدير أن يتغمد الفقيد بواسع رحمته
ويسكنه فسيح جناته ويلهم أهله وذويه الصبر والسلوان

إنا لله وإنا إليه راجعون

209% زيادة مبتعثي التخصصات الطبية في 5 سنوات

ارتفاع طردي في مقاعد القبول من 2019 حتى 2021 بـ95.7%

أحمد الشمري

تدشين 22 تخصصاً جديداً في الخطة الأصلية عن العام الماضي

أكثر التخصصات المطروحة بخطة البعثات الأصلية في أيرلندا بـ 13 تخصصاً

شهدت خطة البعثات الخارجية في وزارة التعليم العالي ارتفاعاً في أعداد المقبولين في التخصصات الطبية (طب بشري – طب أسنان - صيدلة) خلال الأعوام الخمسة الماضية من العام الجامعي 2017-2018 حتى 2021-2022 بنسبة 209 في المئة، حيث زادت نحو 587 مقعداً.

وتكشف إحصائية أعدتها «التعليم العالي» حول خطة البعثات الأصلية لعام 2021، حصلت «الجريدة» على نسخة منها، أنه تم قبول 536 مبتعثا في التخصصات الطبية لعام 2017-2018، و 563 مبتعثا في عام 2018-2019، و634 مبتعثا في عام 2019-2020، و745 مبتعثا في عام 2020-2021، و1123 مبتعثا في عام 2021-2022، وبلغ مجموع المبتعثين خلال تلك السنوات 3601 مبتعث.

وأوضحت الإحصائية أن ثمة زيادة طردية في مقاعد القبول بالبعثات الخارجية من العام الماضي إلى الحالي بنسبة 39.3 في المئة، و95.7 في المئة من عام 2019 حتى 2021.

وأظهرت إحصائية «التعليم العالي» زيادة في أعداد المقبولين بخطة البعثات الخارجية خلال الأعوام الثلاثة الماضية بـ1145 مبتعثا عن العام الماضي، ففي عام 2021 تم قبول 4056 مبتعثا، وفي عام 2020 تم قبول 2911 مبتعثا، وفي عام 2019 تم قبول 2072 مبتعثا.

ودشنت الوزارة 22 تخصصا جديدا ضمن خطة البعثات الخارجية في «التعليم العالي» في عام 2021، لتصبح 93 تخصصا، مقارنة بالعام الماضي، التي كانت 71 تخصصا.

معدلات وتخصصات

وفي معدلات الطلبة المقبولين في الخطة الأصلية لعام 2021-2022، أشارت الوزارة إلى أن عدد المقبولين في المعدل من نسبة 90 إلى 100 في المئة بلغ 2128 طالبا وطالبة بنسبة 64 في المئة من أعداد المقبولين بخطة القبول. أما الحاصلون على معدل 80 حتى 89.99 في المئة، فبلغ 1183 مبتعثا بنسبة 36 في المئة من أعداد المقبولين.

وأفادت الوزارة بأن أكثر التخصصات التي تصدرت أعداد المقبولين في الخطة الأصلية، هي تخصص هندسة كهربائية بـ350 مبتعثا، وكانت الحدود الدنيا بها للقبول 80.01 في المئة، ثم تخصص الهندسة المدنية بـ336 مبتعثا والحدود الدنيا للقبول 80.83 في المئة، ثم تخصص طب بشري بـ314 مبتعثا الحدود الدنيا للقبول فيه 97.64 في المئة، وطب أسنان 302 مبتعث ونسبة الحدود الدنيا للقبول فيه كانت 96.83 في المئة، وعدد المقبولين في الصيدلة 280 مبتعثا ونسبة الحدود الدنيا 91.8 في المئة، ثم تخصص هندسة كمبيوتر بـ220 مبتعثا وكانت الحدود الدنيا للقبول فيه بنسبة 81.67 في المئة.

دول الابتعاث

وتصدرت أيرلندا أكثر التخصصات المطروحة في خطة البعثات بـ 13 تخصصاً، ثم أستراليا بـ 6 تخصصات، فالمملكة المتحدة وكندا بـ 5 تخصصات، والولايات المتحدة ونيوزيلندا بـ4 تخصصات، والسعودية وفرنسا بتخصص واحد.

وعن النسب الدنيا للقبول في التخصصات الطبية بالخطة الأصلية لعام 2021-2022، ذكرت الوزارة أنه في تخصص الطب البشري، كانت النسب الدنيا بالبحرين 98.62 في المئة، وبمالطا 98.03 في المئة، وبأستراليا 97.73 في المئة، وبالمملكة المتحدة 99.23 في المئة، وبالولايات المتحدة 98.8 في المئة، وبالإمارات 98.94 في المئة، وبكندا 97.64 في المئة، وبأيرلندا 99.01 في المئة.

أما النسب الدنيا في طب الأسنان، فكانت بالسعودية 97.18 في المئة، ونيوزيلندا 97.39 في المئة، وبالمملكة المتحدة 98.75 في المئة، والولايات المتحدة 97.63 في المئة، وكندا 96.83 في المئة، وأيرلندا 98.63 في المئة.

وزارة التعليم العالي

«التربية»: إعلان نتائج الثانوية غداً

جانب من اختبارات أمس

اختبارات مصابي «كورونا» والمخالطين جاهزة... وتعقد في فبراير

فهد الرمضان

بينما يختتم، اليوم، طلبة الصف الثاني عشر بالقسم الأدبي اختبارات الفترة الدراسية الأولى في مادة الإحصاء، وطلبة التعليم الديني في «تجويد القرآن»، أكدت مصادر تربوية لـ«الجريدة» أن الجهات المختصة في الكنترول ستنتهي من عمليات التصحيح ومراجعة ورصد الدرجات في برنامج «سجل الطالب» مساء اليوم أو صباح غد على أبعد تقدير، موضحة أن الوزارة ستعلن النتائج وترفعها إلكترونياً فور اعتمادها مباشرة.

وقالت المصادر إن وزير التربية، د. علي المضف، أصدر قراراً بتكليف الوكيل المساعد للشؤون القانونية د. بدر بجاد، للقيام بأعمال وكيل الوزارة د. علي اليعقوب خلال سفره في مهمة رسمية إلى المملكة العربية السعودية، لحضور مؤتمر تربوي لمنظمة «الألكسو» يستمر حتى نهاية الأسبوع الجاري، موضحة أن النتائج ستعتمد من قبل الوكيل المساعد للتعليم العام أسامة السلطان، ووكيل الوزارة بالإنابة د. بدر ليتم رفعها على موقع الوزارة رسمياً.

إلى ذلك، أكد طلاب القسم العلمي أن اختبار مادة الكيمياء كان في مستوى الطالب المتوسط، موضحين أن الأسئلة كانت من البنوك التي وضعها التوجيه على الموقع الإلكتروني، والتمارين الموجودة في الكتاب المدرسي.

الطالب المتغيب

وفي سياق متصل، أكدت مصادر تربوية لـ«الجريدة» أن التواجيه الفنية انتهت من إعداد الاختبارات المؤجلة الخاصة بالطلبة المتغيبين عن اختبارات الفترة الدراسية الأولى جراء إصابتهم بـ«كورونا» أو مخالطتهم لمصابين، موضحة أن قطاع التعليم العام سيعمل على وضع جداول خاصة بها، والتي على الأرجح ستكون في فبراير المقبل.

وأشارت المصادر إلى أن هذه الاختبارات ستكون الفرصة الأخيرة للطلبة لتحقيق نتائج في الفترة الدراسية الأولى، منوهة إلى أن الطالب المتغيب عنها بدون عذر سيحرم من درجاتها، وستدون له «صفرا» في خانة الدرجات، في حين أن المتغيب بعذر طبي مقبول سيتم ترحيل درجاته إلى الفصل الدراسي الثاني، على أن يختبر في المنهج الدراسي كاملاً مع اختبارات نهاية العام الدراسي.

«الدفاع» تنظم حملة التبرع «دمي للكويت»

تستمر أسبوعاً لتعزيز مخزون بنك الدم بالفصائل النادرة

عسكريون خلال التبرع بالدم (تصوير نوفل ابراهيم)

محمد الشرهان

نظمت وزارة الدفاع، ممثلة بمديرية التوجيه المعنوي والعلاقات العامة في الجيش، حملة للتبرع بالدم أمس بالتنسيق مع هيئة الخدمات الطبية وبنك الدم الكويتي بوزارة الصحة تحت شعار «دمي للكويت»، على أن تستمر أسبوعاً.

وأبدت رئاسة الأركان العامة للجيش حرصها على المشاركة في الحملة وتشجيع منتسبيها على المشاركة فيها لتعزيز دور الجيش تجاه المجتمع؛ تماشياً مع الدور الإنساني والمسؤولية المجتمعية في مد يد العون والمساعدة للمرضى المحتاجين.

وقال مدير التوجيه المعنوي والعلاقات العامة في الجيش العقيد الركن بحري محمد العوضي، في تصريح له، إن الحملة تأتي إيماناً بأهمية التبرع بالدم، وانطلاقاً من الدور الوطني والإنساني للجيش في العطاء والتفاني وتقديم كل أوجه الدعم والمساندة لمختلف وزارات ومؤسسات الدولة.

وأضاف العوضي أن هذه الحملة تندرج ضمن سلسلة حملات التبرع بالدم السابقة التي نظمتها «الدفاع» وتهدف إلى تلبية احتياجات بنك الدم ودعم مخزونه بفصائل الدم المختلفة لاسيما النادرة منها، ليقوم بدوره بتزويد مختلف المستشفيات والمراكز الطبية في البلاد بها.

وأعرب عن الشكر لوزارة الصحة على الجهود الكبيرة التي تقوم بها، مشيرا إلى أن الأعداد المتوقعة للمتبرعين تتراوح بين 150 و200 متبرع يومياً حسب الطاقة الاستيعابية لبنك الدم.

وأكد الحرص على حضور المتبرعين بمواعيد ومجاميع محددة بغية ضمان تطبيق الاشتراطات الصحية والتباعد الاجتماعي ضماناً لسلامة الجميع.

وقام بنك الدم بتجهيز المعدات الطبية الخاصة بالتبرع، واستقبال المتبرعين لإجراء الفحوصات الطبية اللازمة لهم قبل تبرعهم للتأكد من مدى قابليتهم للتبرع وضمان جودة الدم المنقول.

يذكر أن هذه الحملة مستمرة حتى 27 الجاري من الساعة الثامنة صباحاً وحتى الواحدة ظهراً في مبنى متعدد الأغراض معسكرات المباركية بجانب جمعية وزارة الدفاع.

محمد العوضي

هيئة الشباب: استمرار تلقي مبادرات الشركات لدعم المشاريع الشبابية حتى 27 الجاري

أعلنت الهيئة العامة للشباب استمرار باب التقديم لعدد من الأولويات في البرامج التأهيلية حتى 27 الجاري، داعية الشركات الكويتية الوطنية ذات الاختصاص والخبرة في تقديم الخدمات التأهيلية لتمكين الشباب الكويتيين في سوق العمل الى زيارة الموقع الرسمي للهيئة العامة للشباب وتقديم عروضها، تمهيدا لانطلاقها في فبراير المقبل.

وقالت الهيئة، في بيان، إنها وضعت أولوياتها الأربع لمشروعي «صناع العمل» و«المبادر المحترف» التنموي المدرجة في استراتيجية رؤية كويت جديدة 2035، وهي برنامج إدارة المرافق للموسم الثالث، وبرنامج إعداد وتأهيل مساعد محام (قانوني - مالي – إداري)، بالإضافة الى أولوية قادة المستقبل في الأندية والمراكز الصحية، وإعداد وتأهيل الشباب الكويتيين في مجال البرمجة والتحول الرقمي.

وأضافت أنه وفقا لتنفيذ برنامج عمل الحكومة 2021-2024 والتي تدرك الأهمية القصوى لتمكين وتأهيل الشباب الكويتيين في سوق العمل لتحقيق رؤية كويت جديدة 2035 فإن الشركة تعمل على ضمان تحقيق الأهداف ذات الصلة المنصوص عليها في السياسة الوطنية للشباب.

تمدين
TAMDEEN
المجموعة

إنّا للّه وإنّا إليه راجعون

بقلوب مؤمنة بقضاء الله وقدره
نرفع خالص العزاء والمواساة إلى

السيد / وائل عبدالله ناصر الهملان
مدير عام التطوير – شركة التمدين الترفيهية

في وفاة المغفور له بإذن الله تعالى
والده

سائلين المولى عز وجل أن يتغمد الفقيد بواسع رحمته
ويسكنه فسيح جناته ويلهم أهله وذويه الصبر والسلوان

جلسة بسط يد القضاء على «الجنسية» طارت

الغانم رفعها لعدم حضور الحكومة وعدم اكتمال النصاب

الجلسة قبيل رفعها أمس (تصوير عبدالله الخلف)

فهد تركي
وعلي الصنيدح

كما كان متوقعاً لم تُعقَد الجلسة الخاصة لمناقشة قانون تنظيم القضاء وبسط سلطة القضاء على المسائل المتعلقة بالجنسية، والتي كان يُفترَض عقدها صباح أمس، لعدم حضور الحكومة.

رفع رئيس مجلس الأمة مرزوق الغانم جلسة المجلس الخاصة أمس، لعدم حضور الحكومة وعدم اكتمال النصاب اللازم لعقدها، رغم حضور 19 نائباً.

وكان الغانم وجه في وقت سابق الدعوة إلى عقد تلك الجلسة بناء على طلب نيابي للنظر في الاقتراحات بقوانين بتعديل قانون تنظيم القضاء بشأن مسائل الجنسية.

ويشمل الطلب مناقشة الاقتراحات بقوانين بتعديل البند الخامس من المادة الأولى من المرسوم بالقانون رقم (20) لسنة 1981 بإنشاء دائرة في المحكمة الكلية لنظر المنازعات الإدارية وإضافة فقرة جديدة إلى المادة الثانية من المرسوم بالقانون رقم (23) لسنة 1990 بشأن تنظيم القضاء.

من جهته، استغرب النائب حمدان العازمي عدم حضور الحكومة الجلسة الخاصة (أمس)، معتبرا ذلك استمرارا لنهجها القديم، وعدم رغبتها في التعاون مع المجلس، مبينا أن بسط سلطة القضاء على مسائل الجنسية أمر حساس، وسبق تقديم المقترح الخاص بذلك في مجالس سابقة، وموقف الحكومة كما هو، فهي إما لا تحضر أو تحضر دون تقديم أي وعود.

وأعرب العازمي، في تصريح بمجلس الأمة أمس، عن تمنياته أن تتعاون الحكومة في جلسة الغد، وتقوم بحل مشكلات الإسكان، وألا تربط الحل بإقرار «الدين العام»، أو تتعذر بعدم وجود أموال، مبينا أن البنية التحتية لمدن جنوب صباح الأحمد والمطلاع وسعد العبدالله لم يتم إنجازها، وبعضها مر عليه عامان لأن هناك شركات لا تستطيع الحكومة السيطرة عليها.

وأشار إلى أن منطقة غرب عبدالله المبارك مازالت حتى الآن تحصل على الماء من خلال «تناكر»، كما يوجد مجرور للمجاري في مدينة جنوب صباح الأحمد يصب في بحيرة خلف البيوت، معربا عن اعتقاده بأن الحكومة ستحضر الجلسة دون حلول حقيقية، خصوصا في ظل ما يتردد عن عزم الحكومة ربط زيادة رأسمال بنك التسليف بإقرار «الدين العام».

وأفاد بأنه «لا يجوز أن نضع حل القضية الإسكانية رهنا باستجواب وزير الدفاع»، مشددا على ضرورة الانتهاء من الاستجواب أولا وبعدها الالتفات للقضية الإسكانية، وتمنى أن يستشعر النواب القضايا الشعبية التي تهم المواطن، وألا يجامل أي وزير على حساب الشعب والمال العام، وأكد أن الرقابة الشعبية والمحاسبة موجودة، ولها أدلة في الانتخابات السابقة.

من جهته، قال النائب د. عبدالكريم الكندري إن اشتراط الحكومة التنسيق المسبق أو ماذا يوضع على الجلسات الخاصة من قوانين لكي تحضر مخالف للمادة 72 من اللائحة التي لم تطلب مثل هذه الشروط، مؤكداً أن ما يحصل هو استمرار لضرب مبدأ الفصل بين السلطات واستباحة لصلاحيات البرلمان.

بدوره، أشار النائب الصيفي الصيفي إلى أن طلب عقد جلسة بشأن بسط سلطة القضاء على مسائل الجنسية استوفى جميع الشروط الدستورية واللائحية، والجلسة تمت الدعوة لها، مضيفاً أن الحكومة لم تحضر بحجة التنسيق، وعلى رئيس الحكومة التوضيح للشعب مادة التنسيق أين هي بالدستور واللائحة؟!

على صعيد متصل، أعلن النائب مهند الساير تقديمه، ومجموعة من النواب، طلبا لعقد جلسة خاصة الأحد المقبل، لمناقشة استمرار القيود على غير المحصنين وتواصل سلسلة التطعيمات دون استراتيجية حقيقية، وفرض إجراءات على حرية السفر، لافتا إلى أن هذه الأمور يجب مناقشتها بجدية مع الحكومة، ووضع الحلول لرفع هذه القيود.

وقال الساير إن جدول أعمال الجلسة سيشمل مناقشة التحول العالمي نحو التعايش مع وباء كورونا، والقيود المفروضة على الممتنعين عن تلقي اللقاح والمسافرين غير المحصنين، واستمرار إجبارية الحصول على اللقاح، والخطة الزمنية للتعامل مع الاشتراطات الصحية، والدراسات التي تؤكد ضرورة تلقي اللقاح لمن هم ما بين سن الخامسة والثانية عشرة سنة ومعيار تحديد أسعار فحوصات «كورونا».

قالوا

- الصيفي: على الخالد أن يوضح أين مادة التنسيق باللائحة؟
- الكندري: عدم حضورها استمرار لضرب مبدأ الفصل بين السلطات
- العازمي: ليس بجديد عدم احترام الحكومة للشعب
- الساير: جلسة الأحد المقبل لمناقشة التعايش مع «كورونا»

«الصحة» توصي بعدم تخصيص غرفة عزل للنواب في قاعة عبدالله السالم

أعلنت الأمانة العامة لمجلس الأمة عدم تخصيص غرف عزل للنواب المصابين بفيروس كورونا أثناء انعقاد الجلسات، وذلك بناء على توصيات وزارة الصحة، وردها على رسالة رئيس المجلس التي طلب فيها تخصيص غرف عزل في قاعة عبدالله السالم، موضحة أن الوزارة هي جهة الاختصاص، وفقا لقانون رقم 8 لسنة 1969 بشأن مكافحة الأوبئة.

وقالت "الصحة"، في ردها، إن الوضع الوبائي المحلي والإقليمي والعالمي لمرض كوفيد 19 يشهد زيادة غير مسبوقة في أعداد الإصابة المسجلة بصفة يومية، ومن الصعب التحكم في إمكانية تجنب انتشار العدوى جراء مخالطة الأعضاء المصابين مع بقية الحضور أو العاملين، خاصة أن المتحور أوميكرون شديد العدوى وسريع الانتشار.

وعددت 4 أسباب، هي أن خروج الفرد المصاب بالعدوى من مكان العزل قد يتسبب في انتشار ونقل العدوى لعدد كبير من الأفراد في المجتمع (من الأفراد الحضور للجلسات وغيرهم)، وعدم ضمان التهوية الجيدة للقاعة المخصصة لعقد الجلسات، مما يزيد فرص انتقال العدوى، حيث إن التهوية الجيدة مطلوبة للتقليل من انتقال العدوى.

وتابعت: "إضافة إلى أن مساحة القاعة المخصصة لعقد جلسات المجلس لا تتناسب مع أعداد الحضور، مما قد يتسبب في حدوث تزاحم وتقارب بين الأفراد، مما يزيد فرص انتقال العدوى، وصعوبة تخصيص مسار للفرد المصاب يضمن عدم مخالطته لبقية الحضور أو العاملين، بناء على بيان مجلس الوزراء الصادر في 11 يناير 2022، والذي حدد مدة العزل الصحي للمصابين من الأفراد المحصنين 7 أيام، وللأفراد غير المحصنين 10 أيام".

وبينت أنه "وفقا لأحكام القانون رقم 8 لسنة 1969 وتعديلاته في سنة 2020، والخاصة بإجراءات العزل الصحي في حالة انتشار الأوبئة، فإننا نوصي بعدم الحاجة لتخصيص غرفة عزل بقاعة عبدالله السالم، وضرورة التزام الفرد المصاب بإجراءات العزل الصحي المفروضة وعدم خروجه إلى المجتمع، للحفاظ على صحة الأفراد والمجتمع".

نافذة نيابية

«الإسكان»: الحكومة تعهدت بزيادة رأسمال «الائتمان» في جلسة الغد

ناقشت لجنة شؤون الإسكان والعقار البرلمانية الاقتراح بقانون بشأن زيادة رأسمال بنك الائتمان، بحضور وزير المالية وزير الدولة لشؤون الاقتصاد والاستثمار عبدالوهاب الرشيد، ومسؤولي الصندوق الكويتي للتنمية وبنك الائتمان.

وقال رئيس اللجنة النائب فايز الجمهور، في تصريح عقب اجتماعها أمس، إن الحكومة تعهدت بالتعاون والموافقة على الاقتراح بقانون بزيادة رأسمال "الائتمان" الذي سيعرض في الجلسة الخاصة المقرر عقدها غداً الثلاثاء، إضافة إلى بعض القرارات الحكومية الأخرى التي سيعرضها وزير المالية في الجلسة والتي من شأنها زيادة سيولة البنك.

وأضاف الجمهور: "متى ما كان هناك انسجام واضح في العمل بين النواب والوزراء فسيكون في مصلحة المواطن وسيكون هناك إنجاز يفرح به أصحاب طلبات الرعاية السكنية"، متابعاً: "بإذن الله ستكون هناك إنجازات أيضاً للمواطنين عامة في جميع القضايا".

«الصحية»: «الإعاقة» توافق على رعاية الكويتية لابنها غير الكويتي

ناقشت لجنة الشؤون الصحية والاجتماعية والعمل تعديل عدد من مواد القانون رقم 8 لسنة 2010 في شأن الأشخاص ذوي الإعاقة بحضور ممثلين عن الهيئة العامة لشؤون ذوي الإعاقة.

وقال رئيس اللجنة النائب د. صالح المطيري في تصريح صحفي بمجلس الأمة عقب اجتماع اللجنة أمس، إن الهيئة العامة لشؤون ذوي الإعاقة وافقت على اقتراح بتعديل المادة الثانية من القانون لإزالة اللبس الموجود بخصوص مدى جواز استفادة الأم الكويتية من المخصصات الشهرية والمميزات التأمينية والتقاعدية عندما ترعى ابنا غير كويتي.

وبين أنه بموجب هذا التعديل ستسري أحكام هذا القانون على الأم الكويتية المكلفة برعاية ابن معاق غير كويتي، مشيرا إلى موافقة اللجنة على تعديل المادة 44 من القانون بما يضمن توفير الأجهزة الطبية والفنية للأشخاص ذوي الإعاقة البسيطة بناء على موافقة اللجنة التخصصية.

وبين أن اللجنة ناقشت زيادة عدد المكلفين برعاية ذوي الإعاقة الشديدة، معربا عن أمله في أن تتم الموافقة عليه في الاجتماعات المقبلة.

وكشف المطيري عن الاتفاق على تزويد الحكومة الأشخاص ذوي الإعاقة الشديدة والمتوسطة بالأجهزة التعويضية اللازمة أو منحهم مقابلا ماديا.

من جانب آخر، أكد المطيري أن هناك توافقا على وضع آلية لمعالجة بعض المعضلات التي واجهت الحضانات الخاصة خلال أزمة كورونا، معربا عن أمله في استمرار التعاون لخدمة أبناء الكويت لا سيما فئة الأشخاص ذوي الإعاقة.

المناور يسأل عن هيئة الاتصالات

قدم النائب أسامة المناور سؤالا برلمانيا إلى وزيرة الدولة لشؤون البلدية وزيرة الدولة لشؤون الاتصالات وتكنولوجيا المعلومات د. رنا الفارس، وذلك فيما يخص الهيئة العامة للاتصالات وتقنية المعلومات.

وقال المناور في سؤاله: تداولت وسائل الإعلام أخبارا مفادها صدور أكثر من حكم لمصلحة شركات الاتصالات المتنقلة بمبالغ مليونية، لذا يرجى تزويدنا بالبيانات المتعلقة بالقضايا المرفوعة من شركات الاتصالات المتنقلة الثلاث ضد وزارة المواصلات أو الهيئة العامة للاتصالات وتقنية المعلومات، وكذلك القضايا المرفوعة من الوزارة أو الهيئة ضد الشركات الثلاث سواء المنظورة الآن امام القضاء أو التي صدرت بشأنها أحكام في أي من درجات التقاضي خلال السنوات الخمس الماضية؟

وتابع: كم تبلغ قيمة المديونية المستحقة للخزانة العامة للدولة على شركات الاتصالات المتنقلة الثلاث ولا تزال قائمة لم يتم تحصيلها؟ وما الاجراءات التي تم اتخاذها لتحصيل المال العام؟ وما أسباب تأخير البدء في تنفيذ مشروع انشاء مبنى الهيئة عن موعده المقرر في المشاريع وفي اطار مشاريع خطط التنمية والمخصص مسبقاً الاعتماد المالي له؟

واستطرد: ما اللوائح التنفيذية التي لم تصدرها الهيئة أو الوزير المختص وفق القانون رقم 37 لسنة 2014 بشأن إنشاء الهيئة؟ وما الاجراءات التي اتخذت تجاه تكرار حوادث انقطاع الخدمات المقدمة بسبب قطع الكوابل؟ وما الاجراءات التي اتخذت تجاه المتسببين في ذلك داخل دولة الكويت؟ وهل تم تسجيل قضايا بهذا الشأن؟ مع تزويدي بالمستندات المتعلقة بالتعاقد لاستئجار مبان للهيئة والعقود المتعلقة بتجديد الاستئجار.

الخجمة يعلن تجديد ثقته بالجابر

أعلن النائب مبارك الخجمة رفضه لطلب طرح الثقة عن نائب رئيس مجلس الوزراء وزير الدفاع الشيخ حمد الجابر، معلنا تجديد الثقة به.

وقال الخجمة، في تصريح له: "بعد الاستماع لاستجواب وزير الدفاع والردود عليه، أُعلن تجديد ثقتي بالوزير بعيداً عن العاطفة والاندفاع السياسي غير المبرر؛ لأنه استطاع تفنيد جميع المحاور بشكل واضح".

من قلب مدينة الكويت

«يوسك» تفتتح فرعها الرابع في مول «العاصمة»

أعلنت "يوسك"، العلامة التجارية الاسكندنافية المتخصصة في بيع الأثاث، وإحدى العلامات التجارية التي تمثلها شركة علي عبدالوهاب المطوع التجارية في قطاع الأثاث، افتتاح الفرع الرابع لها في الكويت، في مول "العاصمة"، أكبر مشروع تجاري متنوع في قلب مدينة الكويت، والتابع لشركة الصالحية العقارية.

وبهذه المناسبة، شاركت "يوسك" عملاءها فرحة الافتتاح، من خلال خصومات حصرية ومميزة لمدة أربعة أيام من 20-23 يناير، إضافة إلى مسابقات وأسئلة وجوائز عبر برنامج الديوانية الإذاعي وعلى منصة القبس أونلاين للتواصل الاجتماعي، فضلاً عن مشاركتها هدايا رمزية لعملائها المميزين ونخبة من مؤثري مواقع التواصل الاجتماعي ومصممي الديكور الداخلي والوسائل الإعلامية.

وقال الرئيس التنفيذي الأول في شركة علي عبدالوهاب المطوع التجارية، خالد المطوع: "نحتفل اليوم بإطلاق الفرع الرابع في أكبر مشروع تجاري بموقع استراتيجي بقلب مدينة الكويت، في مول العاصمة. استطاعت العلامة التجارية، خلال فترة بسيطة، أن تلقى استحسان العملاء، وتقدم تجربة تسوق مميزة لهم. نسعى لتوفير المزيد للمستهلك الكويتي في السنوات المقبلة من خلال العلامة التجارية المميزة في عالم الأثاث (يوسك)، وبانتظار استقبال عملائنا والترحيب بهم في الفرع الجديد".

من جهته، قال مدير "يوسك" الكويت، جورج أبي حيدر: "احتفلنا منذ أربعة أعوام بإطلاق أول متجر لـ(يوسك) في الشرق الأوسط، حيث كانت المحطة الأولى في الكويت. يسعدنا اليوم أن نفتتح الفرع الرابع في مول العاصمة، حيث يعرض تشكيلة كبيرة تمتد على مساحة 700 متر مربع في الطابق الأول، ويضم أثاثا اسكندنافيا عصريا وبسيطا، وبأسعار معقولة من الإكسسوارات المنزلية لغرف النوم وغرف المعيشة وغرف الطعام والمناطق الخارجية وغيرها. نتطلع إلى الترحيب بعملائنا واستقبالهم في هذا الفرع الجديد".

وقال مدير الامتياز في "يوسك"، فريديريك كار كرون: "سعداء جداً بشراكتنا مع شركة علي عبدالوهاب المطوع التجارية، والتي أثبتت أنها خير ممثل لنا في الكويت، حيث إننا فخورون برؤية علامتنا التجارية الاسكندنافية (يوسك) قد حظيت بترحيب كبير من المستهلك الكويتي. نتطلع إلى مزيد من التوسع والنجاح والتعاون المثمر بيننا والنمو المستمر في السوق الكويتي".

تم افتتاح الفرع الأول لـ"يوسك" في الضجيج عام 2017، لتكون المحطة الأولى في الشرق الأوسط لهذه العلامة التجارية، تبعه بعد ذلك افتتاح الفرع الثاني بمنطقة الشويخ، ومن ثم الفرع الثالث في الأفنيوز، والآن تم افتتاح الفرع الرابع في مجمع العاصمة بمدينة الكويت، والذي يفتح أبوابه يومياً من العاشرة صباحاً حتى العاشرة مساءً.

يُذكر أن مجمع العاصمة، هو أكبر مشروع متعدد الاستخدامات في مدينة الكويت طورته "الصالحية العقارية"، ويضم مركزاً تجارياً وهايبر ماركت وبرجاً للمكاتب وفندقاً. كما يتميز المجمع بتصميم فريد وحديث، حيث تم بناؤه باستخدام أحدث التقنيات التي تساعد على تقليل استهلاك الطاقة، ويتضمن عناصر خضراء لاستكمال ميزات المشروع الصديقة للبيئة.

الصالح لفتح وظائف استشارية للمتقاعدين بمكافأة 3 آلاف دينار

هشام الصالح

تقدم النائب د. هشام الصالح باقتراح برغبة نص على قيام ديوان الخدمة المدنية بفتح سجل خاص للمتقاعدين المدنيين والعسكريين الراغبين في وظيفة استشارية على بند المكافآت وفقا لشروط محددة.

واشترط اقتراح الصالح "ألا يتجاوز عمر المتقدم 65 عاما عند التسجيل، وأن تتم الاستعانة بخدماته من تاريخ بداية العمل إلى حين بلوغه الـ 70 من العمر كحد أقصى، وألا تقل المكافأة الشهرية عن 1000 دينار، ولا تزيد عن 3000 دينار، على أن يكون له الحق في الجمع بين الراتب التقاعدي والمكافأة".

وعزا الصالح اقتراحه الى توجه عدة دول نحو إعادة تأهيل المتقاعدين لمواصلة خدمة بلدانهم عبر دمجهم في سوق العمل للاستفادة من خبراتهم الوظيفية والفنية وتشجيعهم على مواصلة العطاء، مبينا أنه إذا كان هذا الأمر يستلزم تعديل بعض أحكام قانون التأمينات الاجتماعية وتحديثه بما يخدم المتقاعد ويحافظ على توازن نظام التأمينات في آن واحد ، فإن ذلك لا يمنع اعتماد خطة للاستفادة من مؤهلات هذه الشريحة، بما يحقق أهدافا اجتماعية وتنموية يجب الإقرار بأهميتها.

وتابع بأن أعداد المتقاعدين في تزايد، لاسيما مع إقرار القوانين المشجعة على التقاعد المبكر، ويستفاد من إحصائيات المؤسسة العامة للتأمينات أن العدد المتوقع خلال السنوات الخمس المقبلة قد يصل إلى 35 ألف موظف مؤمن عليه ، وحسب آخر نشرة إحصائية ربع سنوية للفترة من أبريل حتى يونيو 2021 صادرة عن المؤسسة، فإن عدد أصحاب المعاشات على قيد الحياة مدنيين وعسكريين بلغ 150229 من بينهم 60618 سيدة.

وأضاف أن نسبة مهمة من هؤلاء المتقاعدين لا تزال قادرة على العطاء، وتملك ما يكفي من الخبرات والمهارات ولا ينقصها الحماس لمواصلة العطاء والمساهمة في الجهود التنموية للبلاد، لتكون سندا للمعينين الجدد ولكل أجهزة الدولة.

لماذا خلقوا لنا هذا الوحش؟

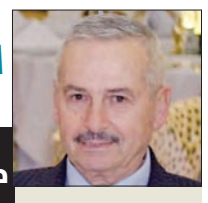

حمزة عليان
hamzaolayan@icloud.com

ليست وحدها من يعتقد بوجود "قوى خفية" تتحكم وتدير السياسات الدولية في العالم، هناك خطوط حمراء يتم رسمها وبعناية ممنوع تجاوزها وإلا، وإن لم تصدق هذا الكلام فما عليك إلا أن تتتبع حركة رأس المال في عواصم القرار.

هذه السيدة العربية المتخصصة بالطب البديل تطرح السؤال: لماذا خلقوا لنا هذا الوحش؟ وما الغرض منه؟

الوحش بمنظورها هو فيروس «كورونا» وما أفرزه من متحورات، فهذا لم يأت بالمصادفة، بل هو فيروس مخلّق ومصنّع في المختبرات، فقد تصادف وأنا أكتب المقال أن قرأت لأستاذ الدراسات الاستراتيجية في مركز أبحاث في نيودلهي دراسة نشرتها "الجريدة" لماذا التستر على أصول تفشي "كوفيد19" وأنه لا يزال يتعين علينا معرفة ما إذا كان هذا الفيروس قد ظهر بصورة طبيعية في الحياه البرية أم تم تسريبه من مختبر معهد ووهان الصيني لعلم الفيروسات؟ في هذا الإطار تسأل من المستفيد من خلق هذا الفيروس واللقاح معاً؟

تستشهد بعدد من الوقائع، انظر ماذا فعلوا مع ديفيد أيك مقدم البرامج البريطاني واللقاء الذي أجراه معه "براين روز" بعد أن كشف المستور، أقدموا على إلغاء حساباته بالكامل، لماذا لا نحاول التوقف قليلاً ونتأمل وندرس ماذا بعد اللقاح؟ صحيح أن النتائج الفعلية لن تظهر الآن لكن بعد سنوات سنعرف ماذا فعل هذا اللقاح بجيناتنا؟ ألم نتعلم من مخاطر مرض التوحد والزهايمر وسرطان الثدي والذي وجدوا علمياً ارتباطه باستخدام الألمينوم، وزادت نسبة التوحد عالمياً من 12% إلى 15%؟ والسرطان الذي أودى بحياة 10 ملايين ضحية عام 2000 تضاعف إلى 19 مليون عام 2020؟

تعاود طرح السؤال لماذا سَحب "موقع أمازون" مادة "MMS2" عندما انتشر فيروس كورونا؟ تجيب وببساطة "لأنه يساعد في تقوية جهاز المناعة وقتل الفيروس".

ثم تستتبع كلامها بالتأكيد على أن الفيروس تم تعديله بالمختبرات وهذا الرأي تجد له صدى واسعا، كما في دراسة الخبير الهندي "براهما تشيلاني" وقوله بأن الغرب ساعد الصين في صرف الانتباه عن فرضية تسرب الفيروس من المختبر، ففي واقع الأمر ترتبط الحكومات الغربية ارتباطاً وثيقاً بمعهد ووهان لعلم الفيروسات.

والموضوع لا يتوقف عند هذا الحد فإحدى الشركات المصنعة للقاح سبق أن نالت براءة اختراعه منذ عام 2016 قبل انتشار الفيروس بأربع سنوات، وكورونا موجود على حد قولها منذ أعوام طويلة، وما حصل حديثاً أنه تم تعديله جينياً بواسطة المختبرات تماماً كما فعلوا مع "SARS" .

تتساءل لماذا تقدم شركة أدوية عالمية على إنتاج مبيد حشري وهي الأولى في العالم بإنتاجه؟ وإن تقرر سحبه من الأسواق لاحقاً، وباعتقادها أن تلك القوى هي صاحبة المصلحة (بيزنس) يخلقون الداء ثم يعملون على إنتاج الدواء، هذه حرب مفتوحة والبقاء للأقوى ولمن يتحكم بالسوق العالمي.

هذه السيدة التحقت بمعهد "كوشي" في أمستردام بهولندا، قبل فترة من الزمن، ودرست الطب البديل مع زميلين لها بمنحة من صاحب محطة "تلفزيون الجديد" تحسين خياط.

وبعد أن أنهت دراستها المتخصصة لإحدى عشرة مادة، ومنها الميكروبوتيك وعلم الصوت وعلم الألوان و"الشياستو"، عادت إلى مصر لتشترك مع آخرين بافتتاح مركز يقيم دورات تخصصية ويعالج المرضى المصابين بفيروس الالتهاب الكبدي (C).

ذاع صيت هذا المركز الذي اتخذ من الإسكندرية مقراً له وصار يعرف لدى العموم أنه يعالج مرض الفيروس (c).. ما حصل بعد ذلك أنها ووالدها تلقيا تهديدات ومضايقات وأعمالا مفتعلة بقيت تعانيها وقتا طويلا، لكن الضربة القاضية التي تلقتها أن الجمارك لم تفرج عن البضائع التي شحنتها من هولندا إلى مصر، واستمرت محجوزة ثمانية أشهر، كانت تدفع أرضيات ومبالغ مالية باهظة، المهم أنها أوقفت عمل المختبر الذي نقلته إلى مكان آخر بعد أن تعرض لمشاكل مفتعلة، أجبرها على الإغلاق، تبين لها بعد السؤال وتقصي الحقائق أن ابن أخ لأحد الوزراء يمتلك شركة أدوية تورد الإبر الخاصة بالفيروس (C) إلى وزارة الصحة!

تقول "كنا نصف طوابير الموت وهي تنتظر أخذ الإبرة "الإنترفيرون" بالمليارات، وهذا النوع من العلاج يتسبب بأعراض منها تليف الكبد، أي سرطان الكبد"، لتنهي روايتها "إذا عرف السبب بطل العجب"؟ وهذا ما قصدته في "القوى الخفية والخطوط الحمراء"!

أحمد باقر

مع حمد دستور... والكويتي محشوم أم مهدور؟... ورحمك الله يا بودعيج

● مع حمد دستور:

صدرت بعض البيانات والاعتراضات من إحدى الجمعيات والتنظيمات ضد نائب رئيس الوزراء ووزير الدفاع الشيخ حمد جابر العلي بسبب عزمه على استفتاء هيئة الفتوى بشأن دخول النساء في الجيش وقيامهن بالأعمال المساندة والطبية دون المشاركة في الأعمال القتالية.

واعتراض تلك الجهات على الاستفتاء الشرعي لا ينم عن خطأ عقائدي فقط، فالمسلم الصالح يتحرى الحكم الشرعي في كل أموره، وإنما ينمّ أيضاً عن جهل دستوري عميق، لأن الدستور قد نص في مذكرته التفسيرية، وهي ملزمة بإجماع الفقه الدستوري على "أن النص الوارد في الدستور وقد قرر أن الشريعة الإسلامية مصدر رئيسي للتشريع إنما يحمل المشرع أمانة الأخذ بأحكام الشريعة الإسلامية ما وسعه ذلك، ويدعوه إلى هذا النهج دعوة صريحة واضحة، ومن ثم لا يمنع النص المذكور من الأخذ عاجلاً أو آجلاً بالأحكام الشرعية كاملة وفي كل الأمور إذا رأى المشرع ذلك".

وأيضاً لا وجود لكلمة (مدني) التي يحتجون بها في الدستور الكويتي، وهي صفة غريبة عن الدستور يحاولون الهرب بها مما ورد في المادة الثانية وتفسيرها، بل يذهب الدستور إلى أبعد من ذلك فتنص المذكرة التفسيرية على "توجيه المشرع وجهة إسلامية أساسية"، وأن سبب اختيار لفظ "مصدر رئيسي" بدلا من "المصدر الرئيس" هو كي لا يقع المشرع في حرج بالغ إذا ما حملته الضرورات العملية على التمهل في التزام رأي الفقه الشرعي في بعض الأمور.

ويقول دكتور عثمان عبدالملك في فتواه في الموضوع "كما يستفاد من نص المادة الثانية وتعليق المذكرة التفسيرية أنه إذا ما توافرت للمشرع العادي كل الظروف الملائمة ولم يأخذ بأحكام الشريعة الإسلامية يكون قد خالف رغبة المشرع الدستوري، وهذا ما يوقعه في مخالفة لروح الدستور الذي يحمله أمانة الأخذ بأحكام الشريعة الإسلامية ما وسعه ذلك، وهي من قبيل المخالفة الموضوعية للدستور.

وهكذا يتبين أن هجوم المعارضين على الشيخ حمد بسبب تحري الحكم الشرعي ليس مخالفاً للدين والشريعة فقط بل أكثر من ذلك لأن حمد معه الدستور أيضاً.

● محشوم الكويتي أم مهدور؟

أعجبتني الفزعة التي انطلقت في الدفاع عن الدكتور صالح الشلاحي ضد ما اتُّهم به من أكاذيب وبهتان، وبالمناسبة كان مقالي في الأسبوع الماضي عن خطورة الإساءة إلى كرامات الناس وأماناتهم وأعراضهم، ونسبة أقوال أو أفعال مسيئة لهم، حيث بينت أن هناك فارقا هائلا وجوهريا بين النقد وحرية الرأي، وبين الإساءة للآخرين ومحاولات التشويه، وذلك رداً على مدعي الحريات المخالفة للشريعة والقانون، وأيضاً رداً على تقرير لجنة التعليم والإعلام في مجلس الأمة، فجاءت هذه الحادثة بفضل الله لتثبت واقعياً ما سطرته في تلك المقالة.

ولكن ليس الدكتور الشلاحي وحده الذي عانى من الإساءة والكذب لأن الذين عانوا هم كثير من الأبرياء الذين كانت لهم آراء وتصريحات في الشأن العام فتمت الإساءة لهم بالأكاذيب وبشكل وقح، خصوصاً مع انتشار وسائل التواصل الحديثة، فالمشكلة عامة وطاغية.

لذلك فإن حملة الاستنكار هذه يجب أن توجه من اليوم ضد كل مدون أو ناقل لوسائل الاتصال أساء إلى أي كويتي بالألفاظ الجارحة أو الكاذبة وهو ما نصت عليه شريعتنا السمحاء، كما أتمنى أن تكون هذه الحادثة موعظة لأعضاء مجلس الأمة ومنعطفاً نحو تشريعات تحفظ كرامة كل المواطنين وأسرهم من التشويه والعبث، وذلك بإصدار قوانين رادعة وحازمة، ويكفي ما عانته البلاد وكثير من المخلصين والرموز من الأذى والتشويه، وليكن شعارنا: الكويتي محشوم لا مهدور الكرامة... فهل يستجيب المجلس؟

● رحمك الله يا بودعيج:

توفي يوم الخميس الماضي الأخ والصديق والداعية خليفة المحيطيب بعد معاناة طويلة مع المرض، لازم خلالها بيته فكان لا يخرج منه إلا مضطراً، ولكن علاقته بإخوانه وأحبابه لم تنقطع، فكان على اتصال وثيق معنا نتبادل الأحاديث الودية والشأن العام على الهاتف في مناسبات عديدة.

لقد كان بودعيج متديناً ومتواضعاً ومحبوباً من الجميع، وعندما تولى رئاسة مجلس إدارة جمعية القادسية لسنوات حافظ على المال العام وقام بخدمة المواطنين وأقام العلاقة الإسلامية الطيبة مع جميع العاملين من كويتيين ووافدين.

رحمك الله يا أبا دعيج وأسكنك الفردوس الأعلى فذكراك طيبة عطرة في نفوسنا لا يمكن أن ننساها.

هجوم المعارضين على الشيخ حمد بسبب تحري الحكم الشرعي ليس مخالفاً للدين والشريعة فقط بل أكثر من ذلك لأن حمد معه الدستور أيضاً

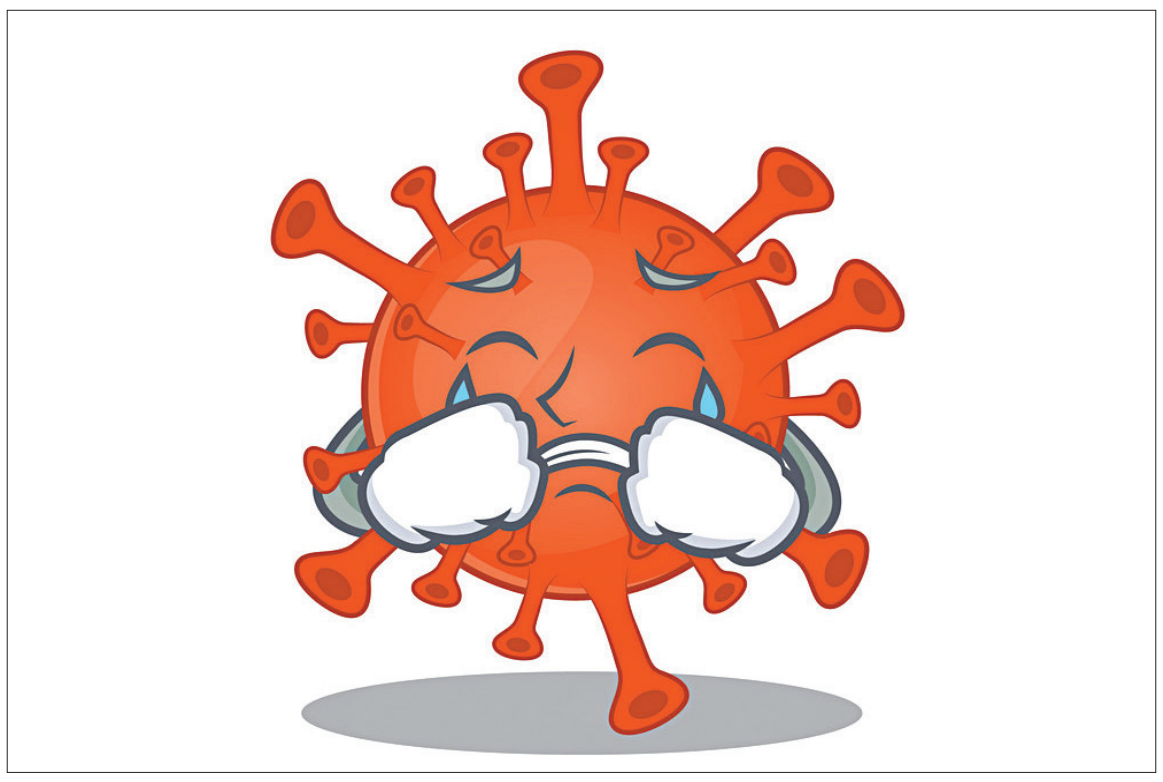

شخصية المدن*

د. خولة مطر

هم يبحثون عن مدن تشبه تلك التي ذاع صيتها في دول العالم حتى تحولت إلى مقصد كل القادمين من شرق العالم إلى غربه، في البدء كان يقال إنها مدينة جاذبة لسكان الدول المحيطة بها، ربما لأسواقها أو فنادقها الفخمة ومطاعمها المتنوعة وتفوقها في إحراز الدرجة الأولى في العالم!! أحيانا لأكبر أو أعلى عمارة حتى أصبحت كلها ناطحات سحاب، ومع ذلك لم تتحول إلى نيويورك ولم تقترب منها أبداً، وهي تسابق دول العالم المتقدمة في إحراز ألقاب لا علاقة لها بالعلم أو المعرفة أو التسامح أو حقوق الإنسان أو حتى الجمال رغم أنه نسبي كما نعلم جميعاً، وإلا لما أصبحت كثير من المخلوقات مشابهة لكثير من النجمات بفعل أطباء التجميل المتخصصين في الترويج للوهم!!

تباروا جميعاً ليشبهوا تلك المدينة التي تصوروا أنها من أجمل مدن العالم، ربما حسب مقاييس مادية بحتة أو ربما مقاييس استهلاكية أو حتى مقاييس جمالية عندما انخفض منسوب الجمال في الكون وتحول إلى مادة قابلة للبيع والشراء مما أدى لتشوهات لا سابقة لها.

تدخل ذاك المطار لتلك المدينة "حديثة" الدخول إلى مسابقات الجمال والتجميل "كوزماتك" يقول هو كلها "كوزماتك" لا شيء مختلف بينها، مثل ناطحات السحاب المكدسة بالزجاج الخانق في مناطق تسكن قلب الشمس، وشوارع بل طرقا سرية وأوتوسترادات واسعة وكثيرا من العربات الفاخرة وأضواء براقة كالذهب. ألم تكن تلك الأغنية الحزينة في الهند مع أول الهجرات لمدن النفط والعسل، ألم تكن تقول شيئا يشبه هذا "تذهب أنت لتبحث عن الذهب فتعود إما في تابوت أو جسد دون روح". كانت تلك الأغنية لهم، لعمال تركوا مزارعهم من الأرز والزعفران والكاشو والزنجبيل وجاؤوا إلى مدن الملح بحثا عن الذهب الذي أعمى عيونهم أو عيون بعضهم، فانتشرت العدوى بين الكثيرين.

المطارات متشابهة مع فوارق بسيطة جداً والشوارع هي هي، والمباني والفنادق وقلة التخطيط وقلة الاحترام لتراث أو بعض تراث كان، هي مدن لا تشبه إلا نفسها أو مدن دون أي شخصية، فالمدن لها شخصية كما المباني والبيوت والبلدات والشوارع، بعضنا يتذكر شارع بيتهم الأول وهم أطفال في مقتبل العمر ويقول "ياه ليتها تعود" فيرد الآخرون بصوت وكأنه للجوقة المتجولة نفسها "الدنيا بتتحول والشوارع والمباني أيضا تكبر وتشيخ وتموت فتأتي أخرى وهذه سنة الحياة"، درس هو ربما في معنى الحياة، لكنه درس يغفل أن للمدن شخصية إذا طمست أو انطمست أو ردمت أو حتى قتلت في ليلة ظلماء فلا يبقى سوى مدن المسخ لا شخصية لها سوى أنها تشبه تلك التفاحة الكبيرة التي أبهرت الكبار قبل الصغار ليس بأي شيء إلا ببعض الدعاية وكثير من الشخصية، ربما التي نمت وكبرت معها، حتى عندما شاخت الشوارع والمباني بقيت المدينة تجمل ما أفسده الدهر!!!

كيف استطاعوا إقناع الصغار والكبار أن هذه المدن هي المدنية والحضارة؟ كيف علموهم أن يحبوا ما لا طعم له ولا رائحة سوى طفح المجاري الذي لم يعرفوا كيف يقضوا عليه أو غرق الشوارع بعد عاصفة مطرية، كيف تكون مدينة حضارية بشوارع تغرق في طفح المجاري؟ وكيف ترسم صورا لمدن لا تشبه إلا المخلوقات المشوهة التي تختبئ في العتمة في حين يقوم "الطبالون"، عفوا الإعلاميون المحدثون أو الطبالون برتبة "إعلامي" أو إعلامية، برسمها على أنها القفزة التي ستنقل هذه المدن بل البلدان إلى مراتب متقدمة في قوائم التنمية!!!

هم كمن يخفي أوساخه تحت السجادة متصوراً أنها اختفت وأن المنزل، البيت، الشارع، البلدة أو المدينة أو"الدولة" قد تحول فجأة إلى نيويورك!!! وربما يكونون صادقين فمبانيها متطابقة حد التقليد السمج إلا أنها مدن معدومة الشخصية أو منزوعتها أو حتى مخلوقات شوهها النفط عندما أصبح مصدرا للتلوث.

* ينشر بالتزامن مع «الشروق» المصرية

يونغ كون*

الحكومات المحلية في كوريا الجنوبية تتفوق على المركزية!

أدى ترشّح لي جاي ميونغ للانتخابات الرئاسية في كوريا الجنوبية في عام 2022 إلى تركيز وسائل الإعلام الدولية على سجله الذي ترافق مع تقديم دخل أساسي للشباب حين كان حاكم مقاطعة "كيونغ كي"، يتساءل المراقبون السياسيون الآن عن استعداده لتبنّي سياسة شاملة وأكثر توسّعاً للدخل الأساسي إذا فاز بالرئاسة الكورية في شهر مارس المقبل.

لكن يغفل المراقبون على ما يبدو عن الدور الرائد الذي تؤديه الحكومات المحلية في كوريا الجنوبية للتوصل إلى حلول مبتكرة ومعالجة التحديات الاجتماعية.

تترسخ هذه النزعة بكل وضوح بسبب العوائق التي يواجهها القطاع التكنولوجي والحكومة المركزية، ويسمح تراجع المتطلبات التي تُسهّل تطبيق الحلول الرقمية للحكومات المحلية باستعمال الوسائل اللازمة لتوسيع نفوذها ومعالجة مجموعة متزايدة من المشاكل، وفي غضون ذلك تواجه الحكومة المركزية العقبات في معظم الأوقات نتيجة الأهداف المتضاربة التي تحول دون تطبيق تدابير غير تقليدية، مما يؤدي إلى ظهور فراغ تستطيع الحكومات المحلية سدّه.

في مقاطعة "تشونغتشينغ" الجنوبية مثلاً، تختبر الحكومة روبوتات عاملة بالذكاء الاصطناعي لمساعدة السكان المحليين على العيش وحدهم والتعامل مع مشاكلهم النفسية. تهدف هذه الخطوة إلى معالجة مشكلة تنامي عدد المصابين باضطرابات نفسية وكبح معدلات الانتحار في كوريا الجنوبية، علماً أنها الأعلى مقارنةً بالدول الأعضاء في منظمة التعاون الاقتصادي والتنمية، فثمة حاجة كبرى إلى خدمات الصحة النفسية في مقاطعة "تشونغتشينغ" الجنوبية تحديداً لأن هذه المنطقة تسجّل أعلى معدل انتحار في البلد (أكثر من المعدل الوطني بـ8%).

في الوقت نفسه، بدأت الحكومة المركزية تستثمر بعض الموارد لمعالجة هذه المشكلة عبر الأدوات الرقمية، لكن قد تكون حكومات المقاطعات مخوّلة أكثر منها لتنفيذ برنامج تجريبي مستهدف نظراً إلى اطلاعها على تفاصيل المجتمعات المحلية، علماً أنها تتمتع أصلاً بدعم إضافي وتشمل منشآت للرعاية بالفئات الأكثر ضعفاً مثل كبار السن.

هذه النماذج التي تثبت نجاح الحكومات المحلية في تطبيق سياسات غير تقليدية لمعالجة التحديات الوطنية تمنح الحكومة المركزية فرصاً قيّمة لانتقاء أكثر السياسات العامة فاعلية وتطبيقها على المستوى الوطني.

لكن تبقى هذه الجهود المحلية محدودة على بعض المستويات، فلا يمكن معالجة المسائل التي تتجاوز صلاحيات البلديات والمقاطعات على المستوى المحلي، مهما كانت السياسات المعمول بها مبتكرة وناجحة، إذ تتعدد الأمثلة التي تدخل في هذه الخانة، منها التغير المناخي والعنف على أساس الجنس.

على صعيد آخر، قد يعجز صانعو السياسة عن استكشاف حلول جذرية أخرى نتيجة انشغالهم بتطبيق سياسات بالكاد تعالج أعراض المشاكل العميقة على المستوى الوطني. قد يؤدي برنامج الدروس الخاصة عبر الإنترنت للأولاد المنتمين إلى عائلات منخفضة الدخل مثلاً إلى تقليص الفجوة القائمة في مجال التحصيل العلمي بدرجة بسيطة، لكنّ هذه الخطوة لن تعالج المشكلة الأصلية التي تتعلق بتوسّع الفوارق الاجتماعية والاقتصادية.

تبرز في هذا المجال نقاط تشابه معينة مع التطورات الحاصلة في الولايات المتحدة، فقد شكّلت الحكومات المحلية الأميركية بدورها ساحة لتجربة مجموعة من السياسات العامة الجذرية وغير التقليدية في السنوات الأخيرة، بدءاً من فرض حدّ أدنى للأجور يتجاوز المعيار الفدرالي بأشواط في سياتل، وصولاً إلى قرار ولاية أريزونا بفرض ضريبة محلية على أصحاب المداخيل العالية لتعزيز قطاع التعليم. تقدّم هذه البلديات وحكومات الولايات نماذج واقعية لإصلاح السياسات العامة، لكنها تحتاج إلى الدعم والتعديل كي تتبناها الحكومة الفدرالية تمهيداً لمعالجة المشاكل الاجتماعية الراسخة بطريقة جذرية، لا سيما قمع العمال المنهجي وعدم المساواة الضريبية.

في هذه الظروف، قد يصبح تطبيق التجارب المحلية في كوريا الجنوبية على المستوى الوطني نموذجاً محتملاً للأميركيين الذين يطمحون إلى تحويل النجاحات المحلية إلى حلول وطنية شاملة.

* «دبلومات»

المراقبون يغفلون عن الدور الرائد للحكومات المحلية في كوريا الجنوبية للتوصل إلى حلول مبتكرة ومعالجة التحديات الاجتماعية

د. عبدالحميد الأنصاري *

aeansari@qu.edu.qa

إعادة كتابة العقد الاجتماعي (9) هيمنة الدولة على المجتمع

قامت أدبيات التيار القومي عبر نصف قرن على هجاء الدولة الوطنية كونها كياناً مصطنعاً، رسم المستعمر حدودها الجغرافية لمصالح استعمارية، طبقاً لسياسة "فرق تسد" ومن ثم هي معوقة لتحقيق الحلم القومي الدولة القومية الجامعة للعرب، في حين قامت أدبيات التيار الإسلامي الحركي على الدعوة إلى دولة عابرة لحدود الدولة الوطنية وصولاً إلى دولة الخلافة الجامعة للمسلمين، وهكذا نشط التياران في تشويه مفهوم الدولة الوطنية وإضعاف شرعيتها في الوعي الجمعي العربي، كما أن الدولة الوطنية نفسها ومنذ استقلالها لم تنجح في ترسيخ شرعيتها كدولة قانون تساوي بين المواطنين بغض النظر عن أصولهم ومعتقداتهم، وتعمل على دمج كل الأطياف والطوائف عبر التعليم والتثقيف والإعلام والتشريعات العادلة والفرص المتكافئة والعدالة الاجتماعية وتعزيز الحريات المدنية في "الإطار الوطني الجامع"، بل كانت تشريعاتها وتعاملاتها وإجراءاتها وتوزيعها للمناصب القيادية تمييزية قبلية وطائفية وشللية وفئوية ومناطقية وطبقية تفتقد العدالة وتكافؤ الفرص، وبقي حديثها عن الوحدة الوطنية والمواطنة مجرد شعارات لا مضامين لها، وهذا ما عزز استدامة تعصب الفرد لقبيلته وطائفته وجماعته العقدية، فحين يشعر الإنسان بالظلم ويفتقد عدالة التشريع يحتمي بقبيلته وطائفته وجماعته.

من استقلال الدولة الوطنية إلى صرخة البوعزيزي التي أشعلت فتيل ثورات الربيع، قرابة (60) سنة صبرت شعوب هذه الدول المركزية على ألوان الظلم والذل والهوان وإهدار الكرامة، بعدها هبت الجماهير وأسقطت الأنظمة القائمة، وكان سقوطها سقوطاً لهيبة الدولة والقانون والنظام والأمن، وكان البديل كارثياً مرعباً، إذ أعقب غياب الدولة فوضى عارمة استغلتها التنظيمات الإرهابية وقوى الشر والميليشيات المسلحة المنفلتة لنشر الخراب والدمار وإراقة الدماء، واستيقظت المواريث التعصبية المتراكمة والمقموعة بقوة السلطة المركزية قروناً لتصفية حساباتها مع الطوائف والأقليات الدينية والمذهبية والإثنية التي استوطنت المنطقة منذ العصور السحيقة وتهجيرها إلى الخارج، تفككت جيوش دول عربية وأصبحت عاجزة عن تأمين الحماية لشعوبها وعاجزة عن الذود عن حدود أوطانها، استبيحت حدودها وفقدت هويتها وأصبح قرارها رهناً بالقوى المهيمنة الخارجية، ليصدق تحذير الشاعر الجاهلي الأفوه الأودي اليمني:

لَا يَصْلُحُ النَّاسُ فَوْضَى لَا سَرَاةَ لَهُمْ
وَلَا سَرَاةَ إِذَا جُهَّالُهُمْ سَادُوا
تُهْدَى الأُمُورُ بِأَهْلِ الرَّأْيِ مَا صَلُحَتْ
فَإِنْ تَوَلَّتْ فَبِالأَشْرَارِ تَنْقَادُ

حيث لا دولة وطنية قوية، ولا هيبة للقانون والنظام، لا وطن ولا أمان ولا استقرار ولا تنمية ولا هوية، علينا نحن الخليجيين أن نحمد الله على نعمة أن دولنا الخليجية كانت محصنة أمام غزو فيروسات الربيع العربي، لكن مفعول هذا التحصين قد لا يستمر طويلاً، على دولنا الخليجية المسارعة لتنشيطه وتعزيزه عبر تصحيح أوجه الخلل الديموغرافي والإنتاجي والسياسي المتعاظمة بفعل سياسات فائض الريع التي مكنت دولنا الخليجية من الهيمنة على مجتمعاتها وابتلاعها، وتهميش قوة العمل المواطنة بل الاستغناء عنها في ظل تزايد استقطاب قوة العمل الوافدة في دول خليجية.

كان المجتمع الخليجي قبل الفائض الريعي نشطاً منتجاً، وكانت علاقة الدولة الخليجية بمجتمعها علاقة اعتماد متبادل، الدولة بحاجة إلى المجتمع اقتصادياً كما كان المجتمع بحاجة إلى الدولة في تأمين دوره الإنتاجي، ثم تفكك هذه الاعتمادية التاريخية المتبادلة بفعل عاملين: تعاظم الفائض الريعي الذي شل الدور الإنتاجي للمواطنين، واعتماد الحكومات الخليجية على العمالة والخبرات الوافدة بشكل متزايد.

دروس التاريخ تعلمنا أنه لا يمكن لهذا الوضع الاستثنائي (أي اعتماد الدولة على الفائض الريعي لا العمل الإنتاجي وعلى قوة العمل الوافدة لا على جهد مواطنيها) أن يستمر، لأنه وضع غير طبيعي، له أكلاف باهظة تستنزف الموارد العامة، وله انعكاسات خطيرة على الهوية والأمن والمستقبل الخليجي.

لا يمكن للخليجيين أن يستكينوا ويرضوا بأن يكونوا عالة على جهود غيرهم، وعلى فتات الريع، وآن للمجتمع المدني الخليجي أن ينشط طاقاته المعطلة ويتحمل مسؤولياته التاريخية تجاه تنمية وطنه ويسترد اعتباره، وآن للمواطنين أن يتعاونوا ويعتمدوا على أنفسهم ويستعيدوا دورهم الإنتاجي المهمش، من أجل المحافظة على الكيان الخليجي وعلى مستقبل أجيالنا. يتبع.

* كاتب قطري

منعرج ثقافي خارج السياق

أفراح الهندال

هكذا نحافظ على التراث؛ نعتز بالبادية فنترك المدينة للتصحّر... أو تغرق في "شبر ميّة" مع كل مطر!

ثم نحتفل بخَبرات المياه ومستنقعات القُرى لأن فيها من "ريحة البحر"، البحر الذي بقيت منه صورة لا يمكن رؤيتها إلا من نوافذ المباني التي دكّت قانون "حقّ المطل" والمطاعم التي انتشرت على مدى الساحل، أما المشتاقون إلى البحر؛ فيمكنهم التسلل عبر فجوات المباني ليجلسوا عند الصخور التي تكوّمت متأملين طويلاً، يسندون ذقناً بيدٍ ترتكز على ركبة هشة، بشكل أدق؛ كتمثال رودان "المفكر" في المصير.. وقد تظهر الجرذان التي تسكن بين الحجارة ليدرك هؤلاء أنهم يحدقون في "الهاوية"، فيهربون منها كي لا تنظر إليهم وتنفذ كما حذر نيتشه!

تفصيلاً لما سبق؛ كفّ الرعاة الرسميون عن قص الأشرطة الحمراء في ظل انشغالهم الحثيث لنشر فوّاحات عطور الليذر والصندل في أنحاء المعمورة، لتذكرنا وهي تنفذ من الكمامات، بعبق التاريخ ونشر رائحة الماضي، جنباً إلى جنب قاعات تلقّي جرعات التطعيم التي كانت- في زمن سابق- ملتقى دور النشر والمكتبات عند إقامة معرض الكتاب، حتى تم إلغاؤه حفاظاً على صحة البشر وعقولهم من التلوث الفكري بأفكار لا تمتّ إلى ثقافتنا الأصيلة بمحتواها العميل للاستعمار، وبذلك تمكنوا من ضرب ثلاثة عصافير بـ"نبّاطة" واحدة: نشر عبق التراث، والتقليل من الغبار الكوني المترسب من الكتب على بيوتاتنا، وتوفير مساحات جديدة لأسرّة الأطفال القادمين رغماً عن أنف سوفوكليس وشوبنهاور وسيوران وديفيد بيناتار ومن لفّ لفّهم في إغلاق حضانات الأطفال.

أما المكتبات الأهلية، ففرقة مداهمة العقول الخاصة تشن جولاتها وصولاتها عليها بانتظام، للتأكد من خلوها من كل "ما يمتّ" للاغتراب بها بصلة، ولمنع أي تجمعات ينبسّ منها لحن أو تطل من رؤوسها فكرة مارقة، بالرقابة المشددة والتعليمات الإصلاحية القويمة و"القِطاف" العريق.

إضافة إلى ذلك؛ تكللت مساعي أصحاب الأيادي الزرقاء، بدعم من حزب المحافظين في تأجيل مشروع شارع عبدالله الأحمد "الشانزليزيه الثقافي"، لحين البتّ في أبعاده النفسية والاجتماعية والفكرية والتأكد من التزام مكتباته ومقاهيه ومؤسساته- مزمعة البناء- بثوابت الأمة بعيداً عن هرطقات الفلاسفة، مع النظر في إمكانية منع مرور النساء وكل ما يمتّ بصلة إلى النسوية بحكم أنها تسطيح لعقول بناتنا وأمهاتنا لما فيها من خروج إلى الشارع و"طق حنك" كما لا يخفى على صاحب البصيرة.

المباني القديمة؛ سارع المسؤولون في سباق مع الزمن، على قدم وساق وجرافات إسنادية، لتدشين عمليات هدمها ونسفها بأكمل صورة، لمحوها من وجه البسيطة ومنعاً لتحولها إلى مزارات دائمة يتم الاعتزاز بها وربما تقديسها عند ضعاف العقول، فكل ما يسبب الدهشة والانبهار للإنسان لا بد من تحطيمه درءا للفتنة بالفنون وكفّاً لـ"هفوان" النفوس إليها.

وحول ما يتعلق بالتعليم.. نكتفي بما تسببت فيه الجائحة، كيلا نفقد صدقية الحديث في مستقبل أبناء هذا البلد المشرق حيناً والمظلم أحياناً أخرى، لأن العابث في زر مصابيح المشهد ما زال مجهول الهوية.

ما علاقة الصحراء والبحر بكل ما سبق؟ الإجابة في أغنية تذكرتها بإيقاع حزين بين مجريات أحداث الواقع ومجاري الأمطار التي فاضت في قاعة "6"؛ "طق يا مطر طق يا مطر مرزامنا حديد...، طق يا مطر طق يا مطر مرزامنا حديد".

ملاحظة:

ينبغي الإشارة إلى أن بعض ما كُتب هنا محض خيال وخبط حسرات لا تمتّ إلى الحقائق الرسمية المعتمدة للنشر بصلة.

الدينار الكويتي 1 KD

3.301	2.910	2.436

المؤشر الكويتي

السوق العام	السوق الأول	السوق الرئيسي
7.350	8.015	6.043

«الاستثمار» تتجه لبيع بقية المحفظة العقارية إلى «التأمينات»

• تقييم 20 عقاراً حسب الأسعار السوقية • اجتماع الجهتين خلال الأسبوع الجاري لبحث آلية التخارج

عيسى عبدالسلام

كشفت مصادر مطلعة لـ "الجريدة" أن هناك مفاوضات أولية بين الهيئة العامة للاستثمار والمؤسسة العامة للتأمينات الاجتماعية بشأن إتمام بيع بقية أصول المحفظة الوطنية المملوكة للهيئة الى الأخيرة، حيث سيتم عقد اجتماع بين الطرفين الأسبوع الجاري بشأن وضع الآلية المناسبة لإتمام التخارج.

وأوضحت المصادر أن الهيئة قامت خلال الفترة الماضية بتخارج جزئي من بعض أصول المحفظة العقارية وبيعها في مزادات علنية، بعدما حققت الأهداف المنشودة من الاستثمار فيها، حيث أقرتها الدولة عشية انطلاق الأزمة المالية العالمية لتحقيق عوائد جيدة على المديين المتوسط والطويل، والاستفادة من التراجع الحالي في قيم العقارات، وتوافر فرص استثمارية مناسبة في هذا القطاع الحيوي من الاقتصاد الكويتي وإعادة الثقة للمستثمرين في القطاع.

وبينت أن إتمام عملية البيع ستخضع لرؤية وقرار اللجنة التنفيذية في الهيئة المعنية بإتمام التخارج من المحفظة لمصلحة «التأمينات»، حيث سيخضع ما يتراوح بين 15 و20 عقارا تجاريا للتقييم حسب أسعار السوق، بما يحقق هامش ربح جيدا لهيئة الاستثمار وللمال العام.

وأشارت إلى أن الهيئة تبحث عن تحقيق أعلى عائد ممكن من التخارج، حيث سيُراعى في تلك العمليات مواكبة الأسعار السوقية المتداولة، والمواقع الاستراتيجية لتلك العقارات والأصول، مشيرة الى أن التخارجات ستوفر للهيئة سيولة جيدة يمكن استغلالها من خلال قنوات استثمارية أخرى أو حسب الخطط المعتمدة لديها، حيث إنها منفتحة على السوق بما يتوافر أمامها من فرص تحقق الجدوى المنشودة من إداراتها لأموال الدولة.

الهيئة العامة للاستثمار
Kuwait Investment Authority

ولفتت المصادر الى أن هناك اهتماما من "التأمينات" بشأن شراء أصول المحفظة العقارية التي تقع تحت يد "الاستثمار" وشركاتها التي تدير هذه العقارات، مشيرة الى أنه يصار الى طرح هذه العقارات على الشركات المحلية، أو طرحها في قنوات استثمارية أخرى لتحقيق منفعة للمتقاعدين من خلال وضع عدة تصورات لتشجيع المواطنين على ريادة الأعمال الحرة والاستثمار في المشروعات الصغيرة والمتوسطة، وهو ما ينعكس إيجاباً على المجالات الاقتصادية والاجتماعية.

يذكر أن الهيئة العامة للاستثمار باعت عددا من العقارات المدرجة ضمن المحفظة العقارية خلال الفترة الماضية لعدد من المستثمرين، وحققت منها عوائد جيدة للمال العام.

تراجع مؤشرات البورصة... والسيولة 51 مليون دينار

بدأت مؤشرات بورصة الكويت الرئيسية تعاملات هذا الأسبوع، وهو الرابع من عام 2022، على تراجع، وخسر مؤشر السوق العام نسبة 0.19 في المئة أي 13.86 نقطة ليقفل على مستوى 7350.62 نقطة بسيولة جيدة نسبيا بلغت 51 مليون دينار تداولت 267.4 مليون سهم عبر 10306 صفقات، وتم تداول 137 سهماً ربح منها 30 وخسر 85 بينما استقر 22 دون تغير.

وخسر كذلك مؤشر السوق الأول، وفقد نسبة 0.16 في المئة أي 12.71 نقطة ليقفل على مستوى 8015.27 نقطة بسيولة متراجعة إلى 27.7 مليون دينار تداولت 79.2 مليون سهم عبر 4257 صفقة، وربحت 6 أسهم فقط من إجمالي 25 سهماً مكونات السوق الأول، وخسر 14 سهماً فيما استقرت 6 أسهم دون تغير.

وتراجع مؤشر السوق الرئيسي بنسبة أكبر بلغت 0.28 في المئة أي 17.01 نقطة ليقفل على مستوى 6043.56 نقطة بسيولة مستقرة حول 23.3 مليون دينار تداولت 188.1 مليون سهم عبر 6049 صفقة، وتم تداول 112 سهماً ربح منها 24 سهماً فقط وخسر 72 واستقر 16 دون تغير.

تذبذب إيجابي

انطلقت تعاملات الأسبوع الرابع من عام 2022 أمس، على تراجع لمعظم الأسهم وكل المؤشرات وسجلت بعض الأسهم القيادية خسائر واضحة كان أبرزها سهم أجيليتي، الذي تذبذب بشدة وسجل فروقاً سعرية كبيرة قاربت 3 في المئة، إذ لامس مستوى 969 فلساً محققاً خسارة كبيرة بحوالي 12 فلساً ليرتد خلال الساعة الثانية وينتهي إلى مكاسب بنسبة 1 في المئة ويسحب معه سهم وطنية عقارية لكن بتذبذب أقل وربحت معه عدة أسهم بعد أن حققت تراجعات واضحة بداية الجلسة مثل أهلي متحد بحريني وبنك برقان وزين.

بينما لم يستطع بعضها الانتقال إلى المنطقة الخضراء، وانتهت إلى خسائر محدودة مثل بيتك ومشاريع ووطني وبنك الخليج والدولي وصناعات وبنك وربة.

في المقابل، حققت مجموعة من الأسهم ارتفاعات جيدة ومنذ البداية حتى النهاية، وكان أبرزها أعيان والصفاة وعربي قابضة، الذي صعد بنسبة 10 في المئة قبل أن يقلص مكاسبه إلى 5.2 في المئة ودبي الأولى وتخصيص ومزايا بينما تراجعت أسهم نشيطة وقيادية في الرئيسي أبرزها سهم جي إف إتش والبيت لتنتهي الجلسة حمراء لكنها مستقرة بعد حراك شراء خلال النصف الثاني منها تجاوز تراجعات الأسواق العالمية وبانتظار بداية جديدة اليوم وتدفق بيانات مالية وإعلان توزيعات سنوية مجزية لقائمة أسهم قيادية كويتية مدرجة.

وتراجعت معظم مؤشرات الأسواق المالية بدول مجلس التعاون الخليجي أمس، وهي خمسة مؤشرات فقط، بسبب غياب مؤشري سوقي الإمارات بسبب عطلة نهاية الأسبوع لديهما، وكانت الخسارة الأكبر من نصيب مؤشر السوق السعودي بنسبة قاربت 1 في المئة، وسجلت مؤشرات أسواق الكويت والبحرين وعمان خسائر متقاربة بحوالي ربع نقطة مئوية، فيما انفرد مؤشر بورصة البحرين بالمكاسب، وكانت أسعار النفط قد أغلقت محايدة على مستوى 87.7 دولاراً لمزيج برنت مساء الأربعاء الماضي.

أخبار الشركات

«الإنماء» تتكبد 1.86 مليون دينار

تكبدت شركة الإنماء العقارية خسائر قدرها 1.86 مليون دينار، بواقع 4.13 فلوس للسهم خلال الفترة المنتهية في 31 أكتوبر 2021، مقابل تحقيقها خسائر بقيمة 459.63 ألف دينار، بما يعادل 1.02 فلس للسهم في نفس الفترة من عام 2020.

«أركان»: عقد مع اتحاد القدم

أفادت شركة أركان الكويت العقارية، تعقيبا على الإفصاح السابق بشأن تقديم أعلى الأسعار في مزايدة الاتحاد الكويتي لكرة القدم، بأنه تم توقيع العقود بين الطرفين بمدة انتفاع للموقع لمدة 20 سنة بقيمة شهرية تعادل 201 ألف دينار تقريبا، مع فترة إعفاء من الإيجار لمدة 30 شهرا.

المركز
MARKAZ

تأكيداً على نموه المستدام ومرونته وقدرته الفائقة على مواجهة الأزمات

"المركز" يحتفل بعامٍ آخر من النجاح بعد حصاد خمس جوائز مرموقة خلال 2021

اختتم **المركز المالي الكويتي "المركز"** العام 2021 بحصاد خمس جوائز مرموقة أخرى ضمن القطاع المالي في عام 2021، ليكمل عاماً آخر حافلاً بالتميز في خدمات إدارة الأصول والاستثمار الرائدة المقدمة لعملائه في جميع أنحاء منطقة الشرق الأوسط وشمال أفريقيا. وفاز **"المركز"** بالجوائز الجديدة من **إيميا فاينانس "EMEA Finance"، وجلوبال فاينانس "Global Finance" وجلوبال إنفستور "Global Investor"** والتي تأتي كلها تقديراً لممارساته وأنشطته المبتكرة ونموه المستدام وأدائه المتميز رغم التحديات التي فرضتها جائحة كوفيد-19 وما بعدها، فضلاً عن تواجده الجغرافي في أكثر من 13 دولة، ورضا وثقة عملائه فيه، والعديد من عوامل النجاح الأخرى.

وجاء اختيار **"المركز"** للفوز بجوائز **إيميا فاينانس "EMEA Finance"** للخدمات المصرفية لأفضل البنوك بمنطقة الشرق الأوسط لعام 2021 **"كأفضل بنك استثماري في الكويت"، و"أفضل مدير أصول في الكويت"** للعام التاسع على التوالي، إلى جانب فوزه **بجائزة "الاستدامة في الشرق الأوسط"**. كما نال لقب **"أفضل بنك استثماري في الكويت"** من مجلة جلوبال **فاينانس "Global Finance"** للمرة العاشرة على مدى 11 عاماً. وحصل **"المركز"** أيضاً على لقب **"أفضل مدير أصول عقاري في الشرق الأوسط وشمال أفريقيا"** لهذا العام من مجلة **جلوبال إنفستور "Global Investor"**، ما يرفع رصيد **"المركز"** لأكثر من 60 جائزة من مؤسسات مالية إقليمية وعالمية مرموقة ورائدة منذ تأسيسه في عام 1974 وحتى الآن.

وعلّق **السيد ضرار يوسف الغانم، رئيس مجلس إدارة "المركز"**، على إنجازات **"المركز"** خلال العام الماضي قائلاً: "إننا ننظر إلى عام 2021 باعتباره العام الذي أثبت فيه **"المركز"** جدارته كأحد المؤسسات الرائدة في القطاع المالي، خاصة وأنه حظي بثقة العملاء وأصحاب المصلحة والشركات والمجتمع المالي طوال أشهر الجائحة الأولى، حيث نجح فريق عملنا المتفاني في المحافظة على جودة خدماتنا ومنتجاتنا الرائدة. كما أن نهج عملنا الرصين القائم على البحث هو ما يجعلنا في المقدمة، وبفضله كان 2021 من أفضل الأعوام أداءً منذ بداية مسيرتنا. ونحن فخورون حقاً بالتقدير الواسع لجهود **"المركز"** من قبل المجتمع المالي الذي منحنا هذه المجموعة من الجوائز المرموقة."

وتأتي **"جائزة الاستدامة في الشرق الأوسط"** المقدمة من مجلة **إيميا فاينانس "EMEA Finance"** تقديراً للجهود التي يبذلها **"المركز"** للوفاء بالتزاماته البيئية والاجتماعية والتزام الشركة بمبادئ الحوكمة. وفي إطار مساعيه المستمرة لإحداث تأثير ملموس على المجتمعات التي يخدمها، والمساهمة بشكل إيجابي في بناء اقتصادٍ قوي ومستدام بدولة الكويت، اعتمد **"المركز"** استراتيجية خاصة للمسؤولية الاجتماعية والاقتصادية تقوم على ركائز ثلاث ممثلةً في بناء القدرات البشرية، ومواءمة بيئة الأعمال مع مبادئ التنمية المستدامة، وتعزيز الحوكمة الرشيدة في بيئة الأعمال.

وحصل **"المركز"** على جائزة **"أفضل بنك استثماري في الكويت"** من مجلة **إيميا فاينانس "EMEA Finance"** تقديراً لإمكاناته في تقديم الخدمات المصرفية الاستثمارية بما في ذلك إصدار الأسهم، وإصدار الديون، وعمليات الاندماج والاستحواذ، وإعادة الهيكلة وغيرها من الخدمات الاستشارية التي تمتد لقرابة 50 عاماً. وبفضل استقلاليته واتساع خبرته التي منحته ميزة خاصةً في السوق، نفذ "المركز" صفقات في الخدمات المصرفية الاستثمارية بقيمة 1.55 مليار دينار كويتي منذ عام 1997 (حتى 30 يونيو 2021).

وفاز **"المركز"** أيضاً بجائزة **"أفضل مدير أصول في الكويت"** من مجلة **إيميا فاينانس "EMEA Finance"** بفضل نهجه الاستثماري والإدارة النشطة للسيولة. ويقدم **"المركز"** خدمات متكاملة في إدارة الأصول، تشمل خدمات الاستشارات الاستثمارية، والاستثمارات الخليجية والعالمية، وأسهم الملكية الخاصة، وحلول الاستثمار المُصممة بحسب احتياجات العميل من خلال صناديق الاستثمار وإدارة المحافظ الاستثمارية. وبلغ إجمالي أصول **"المركز"** المدارة في 30 سبتمبر 2021 أكثر من 1.053 مليار دينار كويتي. وبالإضافة إلى ذلك، أطلق **"المركز"** خدمات صانع السوق في العام الماضي.

وكان **"المركز"** قد حصد أيضاً جائزة **"أفضل مدير أصول عقاري في الشرق الأوسط وشمال أفريقيا"** لعام 2021 من مجلة **جلوبال إنفستور "Global Investor"**، نظير تميزه في إدارة الأصول والصناديق والثروات، وخدماته الأخرى كذلك. كما تجسد الجائزة تميز **"المركز"** في خدمة المؤسسات والأفراد المتطلعين للاستفادة من الإمكانات الكاملة للاستثمار في فئات الأصول العقارية بالمنطقة، وفق أعلى معايير القطاع وتحت إشراف بنك الكويت المركزي وهيئة أسواق المال وبورصة الكويت. ويتمتع **"المركز"** بأكثر من 30 عاماً من الخبرة في القطاع العقاري، و18 عاماً من الخبرة في إدارة الأصول العقارية بجميع أنحاء منطقة الشرق الأوسط وشمال أفريقيا. كما يدير **"المركز"** مجموعة من الاستثمارات العقارية بمنطقة الشرق الأوسط وشمال أفريقيا والعالم، بما في ذلك محفظة عقارية بقيمة 250 مليون دينار كويتي، و70 مليون دينار كويتي لصندوق المركز العقاري، والعديد من العقارات المدرة للدخل بجميع أنحاء الكويت ودول مجلس التعاون الخليجي، بما في ذلك محافظ تقديرية مُقدمة حسب الطلب.

ومع فوزه بجائزة **"أفضل بنك استثماري في الكويت"** من مجلة **جلوبال فاينانس "Global Finance"** لعشر مرات، يواصل **"المركز"** مسيرته المتميزة من خلال الارتقاء بجودة خدماته، وحصته في السوق، وابتكاراته، وحصته في السوق، وغير ذلك من عوامل النجاح.

emeafinance MIDDLE EAST BANKING AWARDS 2021
GLOBAL INVESTOR MENA AWARDS 2021 Real Estate Asset Manager of the Year Markaz
BEST INVESTMENT BANK AWARD 2021 GLOBAL FINANCE

إخلاء مسؤولية:
تم إعداد هذا البيان الصحفي لغرض مشاركة معلومات وأخبار "المركز" وليس لأغراض ترويجية. وقد تتعرض الاستثمارات إلى مخاطر التغيرات في الأسواق ولا يوجد أي ضمان أو تأكيد على الأداء المستقبلي أو العوائد المتوقعة. ولذلك يتعين على المستثمرين المحتملين مراجعة المعلومات في مستندات الاستثمار قبل اتخاذ أي قرار استثماري. يمكن الحصول على المزيد من المعلومات على موقع "المركز" الإلكتروني www.markaz.com أو عبر الاتصال بنا على (8000 2224 965+).

«كوفبك»: أول اكتشاف بحري في قطاع الغاز والمكثفات

حققتها شركتها التابعة بقطاع «أنامباس البحري» في إندونيسيا

أعلنت الشركة الكويتية للاستكشافات البترولية الخارجية (كوفبك) تحقيق شركتها التابعة "كوفبك إندونيسيا" اكتشافاً بحرياً "مهماً" للغاز والمكثفات في قطاع "أنامباس البحري" في إندونيسيا.

وأضافت "كوفبك"، في بيان صحافي، أن الشركة حققت هذا الإنجاز عبر التنقيب والحفر الناجح لبئر (Anambas-2X) في مياه يبلغ عمقها 288 قدماً، في حين بلغ عمق البئر 10509 أقدام، مبينة أنه يعد أول اكتشاف بحري للشركة، مما يبرز نجاحها في مجال النفط والغاز بما يتماشى مع استراتيجية الشركة لعام 2040.

وأوضحت أنه تم منح هذا القطاع الواقع في بحر "ناتونا" لـ"كوفبك" بصفتها مشغلاً بنسبة 100 في المئة عبر عطاء تنافسي عام 2019 إذ تتولى الشركة مهمة المشغل بنسبة 100 في المئة.

وذكرت أن مدة عقد مشاركة الإنتاج تبلغ 30 عاماً، متضمنة الفترة الاستكشافية الأولى التي تستمر ست سنوات، لافتة إلى أنه من خلال حملة الحفر نفذت "كوفبك إندونيسيا" اختبارين تقييميين، أحدهما في تكوينات "غابس السفلية"، والثاني في تكوينات "إنترا كيراس"، مما نتج عنهما تدفق مستقر بمعدل سبعة ملايين قدم مكعبة قياسية من الغاز الطبيعي يومياً، إضافة إلى 1240 برميلاً يومياً من المكثفات.

وأشارت إلى أن الشركة تخطط للقيام بالمزيد من الاختبارات التقييمية في البئر نفسها في المرحلة المقبلة، مبينة أنه بعد تحقيق نجاح أهداف الحفر في تكوينات "غابس السفلية"، استغلت "كوفبك إندونيسيا" عمليات تعميق البئر لاختراق الطبقات السفلية التي أثبتت تواجد مكامن أغنى من الغاز.

وأفادت بأن نتائج برنامج تعميق البئر أظهرت جانباً إيجابياً ساهم في تعزيز أهداف البئر الأصلية وفتح المجال نحو المزيد من الفرص الاستكشافية الممكنة في التكوينات الأكثر عمقا، مشيرة إلى أن "كوفبك إندونيسيا" ستواصل برامجها التقييمية لثلاثة مكامن أخرى في تكوينات "أرانج"، والتي يمكن لها أن تنتج معدلات أعلى من الغاز.

ونقل البيان عن الرئيس التنفيذي بالوكالة لـ"كوفبك"، الشيخ نواف سعود الناصر أن الاكتشاف يبرز إمكانات "كوفبك" كمشغل "متميز" في مجال الاستكشافات البحرية، لافتا إلى أن برنامج التعميق والتقييم الذي تم تنفيذه في هذا القطاع يعد أحد الأمثلة على عزم وتصميم فريق الشركة لتعظيم قيمة أصولها.

وأعرب عن الفخر تجاه "الحرفية العالية" التي تميز بها فريق "كوفبك"، والذي ضم خبراء كويتيين قاموا بإدارة منصة الحفر، مؤكدا أن "كوفبك" نفذت عملية حفر البئر وفق الخطط الزمنية المعتمدة وبتكلفة أقل من الميزانية المحددة ودون تسجيل أي حوادث تتعلق بالصحة والسلامة والبيئة.

يذكر أن الشركة الكويتية للاستكشافات البترولية الخارجية هي شركة تابعة لمؤسسة البترول الكويتية وتعمل في مجال استكشاف وتطوير وإنتاج النفط الخام والغاز الطبيعي خارج الكويت.

الشركة تخطط للقيام بالمزيد من الاختبارات التقييمية

«المالية»: لجنة تحقيق بشأن تهريب حاوية جمركية

عبدالوهاب الرشيد

أصدر وزير المالية وزير الدولة للشؤون الاقتصادية والاستثمار عبدالوهاب الرشيد قراراً بتشكيل لجنة تحقيق فيما يتم تداوله عن تهريب حاوية من الإدارة العامة للجمارك دون تفتيش، بالإضافة إلى ما يثار عن مخالفات مالية وإدارية في "الجمارك".

يذكر أنه تم تشكيل اللجنة برئاسة مستشار في إدارة الفتوى والتشريع، وعضوية أستاذة قانون، وعضو بجمعية المحامين.

«الوطني»: التضخم سيستمر فترة أطول مما توقّعه صانعو السياسات

«الجائحة رفعت معدلاته بعد تعطُّل سلاسل التوريد واضطراب أسواق العمل»

ساهم نمو الأجور في الولايات المتحدة مصحوباً بانخفاض معدلات البطالة في رفع الأسعار، وذلك استناداً إلى النتائج المتباينة لقراءات عدد من المؤشرات المختلفة، بما في ذلك مؤشر أسعار المستهلك، ومؤشر أسعار المنتجين، ومبيعات التجزئة.

وأدى تدهور معنويات المستهلكين إلى تراجع مبيعات التجزئة ومبيعات التجزئة الأساسية، وكلاهما انخفض بشدة، مقارنة بتوقّعات السوق بنسبة 1.9 و2.3 بالمئة على التوالي.

وحسب تقرير أسواق النقد الأسبوعي الصادر عن بنك الكويت الوطني، كشف ارتفاع مؤشر أسعار المستهلكين الذي جاءت قراءته أعلى من المتوقع، هذا إلى جانب ارتفاع أقل من المتوقع لمؤشر أسعار المنتجين عن ارتفاع معدل التضخم بصفة عامة، إلا أنه ساهم في الحد من ضغوط الأسعار الأساسية.

من جهة أخرى، ظلت الثقة بقطاع الأعمال إيجابية، على الرغم من تراجع النشاط الصناعي وفقاً لمؤشر إمباير ستيت للتصنيع هذا الشهر، على خلفية تزايد الطلب وتراجع ضغوط الأسعار المتوقعة نتيجة لاضطرابات سلسلة التوريد. ومستقبلياً، تقوم الأسواق الآن بتسعير ارتفاع سعر الفائدة بمقدار 25 نقطة أساس في مارس المقبل. وأدت الضغوط التي تفرضها الأسواق المالية على "الاحتياطي الفدرالي" لاتخاذ تدابير بهذا الشأن إلى ارتفاع عائدات الخزانة إلى أعلى مستوياتها، مما حافظ على قوة الدولار مقابل أقرانه من العملات الرئيسية الأخرى.

ارتفاع قياسي لمعدل التضخم بالمملكة المتحدة

بلغ معدل التضخم السنوي في المملكة المتحدة 5.4 بالمئة في ديسمبر 2021 مقابل 5.1 بالمئة في نوفمبر، مسجلاً بذلك أكبر زيادة منذ مارس 1992. وكشفت البيانات أن أكبر العناصر المساهمة في زيادة التضخم كانت أسعار المواد الغذائية والأثاث والسلع المنزلية والمطاعم والفنادق. كما تخطى معدل التضخم بالفعل نمو الأجور، مما تسبب في خلق صعوبات في وضع الأسر لميزانياتها.

وسيواجه المواطنون الآن بعض الضغوط في الكلفة ستكون ناتجة من زوايا مختلفة، فإلى جانب وصول الأسعار إلى أعلى مستوياتها في 30 عاماً، من المتوقع أن يرتفع سقف تكاليف الطاقة المحلية بنسبة 50 بالمئة في أبريل، بالتزامن مع ارتفاع ضريبة الدخل.

وعلى الرغم من ارتفاع الأسعار الذي تشهده كل أنحاء أوروبا بالفعل، فإن الزيادة الاستثنائية المقررة في أبريل ستدفع أسعار الطاقة في المملكة المتحدة إلى الارتفاع بصورة مفاجئة مقارنة بدول الجوار.

وخلال الفترة القادمة، يتوقع بنك إنكلترا أن الدخل من الأجور والمزايا الحكومية العامة الأخرى سيكون أقل من العام السابق، بعد احتساب الضرائب والتضخم. ويمثل ذلك زيادة الأجور بمعدل أقل من نمو التضخم للمرة الثالثة خلال عقد من الزمان. وسوف يشهد رئيس الوزراء بوريس جونسون، الذي يواجه بالفعل ضغوطاً شديدة للاستقالة، بسبب انتهاك قواعد الإغلاق، التركيز على تكلفة المعيشة كمحور رئيسي له أو لمن يخلفه.

من جهة أخرى، ووفقاً لمنظمة التعاون الاقتصادي والتنمية، تحتل المملكة المتحدة مركز الصدارة على مستوى أوروبا فيما يتعلق بالإصلاحات المالية، حيث تعمل بريطانيا على إعادة مستويات الاقتراض إلى مستوياتها الاعتيادية بوتيرة أسرع من ألمانيا وفرنسا وإيطاليا وإسبانيا.

وكان بنك إنكلترا أول البنوك المركزية الرئيسية التي رفعت أسعار الفائدة، الأمر الذي صدم الأسواق نتيجة لزيادتها بمقدار 15 نقطة أساس في ديسمبر.

ومن الواضح أن مهام البنك المركزي تتيح له مجالاً محدوداً لتحمّل ارتفاع معدلات التضخم مقارنة بالاحتياطي الفدرالي الأميركي أو البنك المركزي الأوروبي أو بنك اليابان. وقالت منظمة التعاون الاقتصادي والتنمية إن هناك توازنا يجب تحقيقه بين "الحفاظ على برامج التحفيز لفترات طويلة وتقليصها بوتيرة سريعة". وتتوقع الأسواق إمكانية رفع سعر الفائدة في فبراير بنسبة 80 بالمئة، مما قد يؤدي إلى ارتفاع عائد السندات البريطانية لأجل 10 سنوات إلى مستويات لم نشهدها منذ مايو 2019.

«المركزي» الصيني يخفض أسعار الفائدة

خلافاً لنظرائها في الدول الغربية، خفضت الصين أسعار الفائدة لأول مرة منذ ذروة الجائحة عام 2020، حيث أدى تراجع سوق العقارات المحلية وظهور الموجات المتكررة من الفيروس إلى إضعاف توقعات النمو في البلاد.

وعلى الرغم من ارتفاع الناتج المحلي الإجمالي بنسبة 4 بالمئة على أساس سنوي في الربع الرابع من عام 2021 (8.1 بالمئة على أساس سنوي)، فإنه كان بوتيرة أبطأ من المتوقع، مما يشير إلى ضعف الاقتصاد.

وفي اليابان، وعلى الرغم من ارتفاع طلبيات المعدات إلى أعلى مستوى في عامين في نوفمبر، فإن بنك اليابان أبقى على أسعار الفائدة السلبية وخطط شراء الأصول دون تغيير.

وكانت تلك الخطوة متوقعة على نطاق واسع، نظراً لأن معدل التضخم أضعف بكثير من الاقتصادات العالمية الأخرى، كما أنه محدود ضمن عناصر معيّنة (مثل الوقود والمواد المستخدمة في الطهي) وليس بصفة عامة.

ارتفاع أسعار النفط

وبالنظر إلى السلع، كان الأداء إيجابياً بصفة عامة، حيث صعدت أسعار النفط على خلفية الطلب القوي الذي واجهته اضطرابات الإمدادات في الشرق الأوسط وصعوبة الوصول إلى حصص الإنتاج لتعويض نقص المخزون. وتم تداول كل من خام غرب تكساس الوسيط ومزيج خام برنت بالقرب من مستوى 90 دولاراً للبرميل هذا الأسبوع، ولا توجد أية دلالات تشير إلى تباطؤ تلك الوتيرة.

وساهمت العمليات البيعية في أسواق السندات وتراجع الأسهم في الإبقاء على بريق الذهب كأداة مفضلة للتحوط من التضخم، وارتفع إلى مستوى لم نشهده منذ نوفمبر 2021 هذا الأسبوع، بوصوله إلى 1.847 دولاراً للأوقية.

وجهة نظر

الخصخصة ليست عصا سحرية

أ. د. طارق عبدالمحسن الدويسان

لا يختلف اثنان على أن القطاع الخاص هو الأقدر على دفع الاقتصاد من الحكومة، وأن أداء المؤسسات الخاصة، بشكل عام، أفضل من المؤسسات الحكومية لأسباب موضوعية عدة، لعل أبرزها هو تقديم عامل الربحية على سواه. فالربحية تعني الترشيق والاستغلال الأمثل، فلا عمالة فائضة عن الحاجة ولا موارد مهدرة، وتعني كذلك المُحاسبة والمُساءلة، فلا موظف مُقصر أو مُدير عديم الكفاءة، كما تضع إرضاء الزبون على رأس أولوياتها، ولذلك نرى الحرص على جودة السلعة والخدمة المُقدمة للزبون، الذي إن استاء أو غضب انعكس ذلك على إيرادات المؤسسة ورُبما بقائها.

هذا في المبدأ، لكن عندما نأتي للواقع، فهل يفترض الاندفاع إلى الخصخصة وتسليم الاقتصاد للمؤسسات الخاصة؟ الحقيقة أن هناك عدة مُعطيات تجعلنا حذرين، بل حتى متوجسين، من تطبيق الخصخصة في الكويت. فالقطاع الخاص في الكويت ذو طبيعة خاصة ولا يعمل وفق القواعد المعروفة التي تحكم القطاعات الخاصة في العالم المُتقدم. أولى هذه القواعد هي الانتقائية، فالقوى المُسيطرة على القطاع الخاص عبر عشرات السنين لم تأتِ عن طريق عملية انتقائية عادلة تفرز الأفضل، بل أتت من خلال عوامل وظروف تاريخية أو سياسية لا تمت للجدارة والمهنية بصلة، مما جعلها تحظى بمُعاملة تفضيلية وحظوة غير مستحقة عند الزبون والمُسيطر الأكبر - الحكومة.

القاعدة الثانية هي الاستدامة الذاتية، والتي تعني أن المؤسسة الخاصة قادرة على الاستمرار من غير الاعتماد على التسهيلات والامتيازات والدعم المقدم من الحكومة. ولهذا الخلل جانبان، الأول يتعلق بالتكلفة، حيث تدعم الحكومة المؤسسة الخاصة بأسعار بخسة للطاقة وإيجار الأراضي والعقارات المملوكة لها، مما يُخفض تكلفة الإنتاج وبالتالي يُحقق تنافسية مُصطنعة، لا تلبث أن تنهار إذا سُحبت هذه الميزات.

وهنا يجب ألا نخلط بين الدعم المُستحق وغير المستحق، فالدعم المُستحق هو دعم موجّه لمؤسسات مُعينة تُحقق أهداف الحكومة الاستراتيجية المُتمثلة في تنمية الاقتصاد وتنويعه وخلق فرص عمل جيدة للعمالة الوطنية، وبالتالي هذا الدعم مشروط بتحقيق تلك الأهداف. كما يجب ألا يكون الدعم مفتوح الأجل، لأن ذلك مُنافٍ لفكرة أساسية يعتمد عليها مفهوم الخصخصة وهي اعتماد المؤسسة على مواردها الذاتية في البقاء والمنافسة. ولذلك، يجب أن يكون لكل دعم حكومي أجل زمني مُحدد وشروط خاصة لاستمرار الدعم أو توقفه.

أما الجانب الثاني من مُعادلة الاستدامة الذاتية فهو الإيرادات، فمن موجبات مفهوم الخصخصة أن تعتمد المؤسسة على نفسها في ترويج سلعها وخدماتها. وهُنا نجد أن الكثير من مؤسساتنا الخاصة لا تعطي بالاً للجودة، فالإيراد المطلوب سيتحقق بفعل الدعم الذي توفره الدولة لها، إما بشكل علني أو مستتر! وخير مثال على الشكل العلني هو الجامعات الخاصة، التي تعتمد في إيراداتها على البعثات الداخلية بالدرجة الأولى، وهي مُحصنة عن المُساءلة بحكم الانتقائية التي تناولناها أعلاه، لذلك نجدها تُحقق أرباحاً خيالية رغم تدني مستواها بالمعايير الدولية. أما الشكل المُستتر، فنجده في عملية توزيع المشاريع الكبرى على شركات المقاولات، ومع غياب المُساءلة، يُصبح المواطن وأحياناً السياسي النزيه هو الضحية، كما حدث مع الوزيرة جنان بوشهري التي استقالت عندما اكتشفت أن الشركات هي الأقوى.

نكتفي بعرض هذين الاختلالين - الانتقائية والاستدامة الذاتية - فهُناك مظاهر سلبية كثيرة تنتج عنهما، أبرزها ضعف البُنية الإدارية للمؤسسة، وطغيان الفكر التجاري على المهني، وكلاسيكية العمليات والإجراءات واعتمادها على عمالة فنية غير ماهرة. وباعتقادنا أن الذهاب للخصخصة من غير حل جذري لهذين الاختلالين من شأنه أن يجلب تعقيدات اجتماعية وسياسية كبيرة.

«كامكو إنفست»: المعنويات في سوق النفط إيجابية

ظلت المعنويات في سوق النفط إيجابية مع بداية 2022، وسط توقعات بارتفاع الطلب مقروناً بتناقص الإمدادات لدى بعض المنتجين الرئيسيين في كل أنحاء العالم.

وحسب تقرير صادر عن "كامكو إنفست"، أدى تراجع درجة المخاطر المرتبطة بسلالة "أوميكرون" المتحورة إلى تعزيز المعنويات الإيجابية، حيث ظلت أسعار النفط حول مستوى 90 دولارا للبرميل. وتشير عدة تقديرات الآن إلى وصول أسعار النفط إلى رقم من 3 خانات هذا العام، حيث يكافح العرض لمواجهة الطلب المتزايد الناتج عن سنوات عديدة من نقص الاستثمارات إلى جانب إعادة تقييم الإمدادات، ليس فقط من جهة مجموعة "أوبك"، بل أيضاً للمنتجين من خارج "أوبك" في كل أنحاء العالم.

كما كان الارتفاع الأخير الذي شهدته أسعار النفط الخام مدعوماً بارتفاع الطلب على المنتجات المكررة. وساهمت برودة الطقس في شمال شرق الولايات المتحدة في تعزيز الطلب على الديزل كوقود للتدفئة في وقت كان فيه الطلب من قطاع النقل البري يشهد أيضاً ارتفاعاً.

وارتفعت أسعار البنزين أيضاً في كل أنحاء العالم بسبب زيادة التنقل. ومن العوامل الأخرى التي ساهمت في ارتفاع الأسعار، توافر عدد محدود من حصص إمدادات المصدرين الصينيين، والتوجه لاستبدال الغاز الطبيعي بالديزل لتوليد زيت التدفئة والكهرباء، وانتعاش السلع على نطاق أوسع في كل أنحاء العالم، فضلاً عن الطلب غير المستغل في العديد من أسواق النفط النهائية مثل وقود الطائرات. بالإضافة إلى ذلك، اتخذ الدولار الأميركي اتجاهاً هبوطياً بصفة عامة مقابل سلة من العملات الرئيسية، بعد أن بلغ ذروته في نوفمبر 2021.

وأشارت أحدث البيانات الخاصة بكوفيد-19 إلى أن سلالة "أوميكرون" المتحورة تشير إلى تحول الفيروس إلى مرحلة مستوطنة، لأنه على الرغم من تزايد عدد الحالات، فإن الوضع الحالي يمكن التحكم فيه أكثر من السلالات السابقة من "كورونا".

وأظهرت الإعلانات الأخيرة من العديد من الشركات في أوروبا تخفيض القيود وفتح المكاتب لاستقبال المزيد من الموظفين.

ولاحظنا موقفاً مماثلاً في الولايات المتحدة رغم أن مشكلة السفر مع الصين لم يتم حلها بعد، ولأنها تتعلق بالبروتوكولات أكثر من حالات كوفيد -19، كما تم إعطاء نحو 10 مليارات جرعة لقاح على مستوى العالم.

وعلى صعيد إمدادات النفط، تم الإبلاغ عن اضطرابات الإنتاج في العديد من الدول بما في ذلك ليبيا والإكوادور، بينما أدت الاضطرابات في كازاخستان إلى مخاوف من تعطل الإمدادات.

وذكرت روسيا أيضاً أن استعادة الإنتاج بعد تخفيضات "أوبك" وحلفائها لن يكون من السهل تنفيذه بسبب التحديات التقنية ونقص الاستثمار في إنتاج النفط على مدى السنوات القليلة الماضية من تخمة إمدادات النفط.

AL MANAR FINANCING & LEASING المنار للتمويل والإجارة

فتح باب الترشح لعضوية مجلس الإدارة

تعلن شركة المنار للتمويل والإجارة ش.م.ك.ع عن فتح باب الترشح لعضوية مجلس الادارة في دورته الجديدة (2022 م - 2023 م - 2024 م) وذلك لمدة اسبوعين من تاريخ نشر هذا الإعلان.

فعلى السادة الراغبين في الترشيح لمن تتوفر فيهم الشروط والضوابط المنصوص عليها في أحكام القانون رقم (7) لسنة 2010 بشأن إنشاء هيئة أسواق المال وتنظيم نشاط الأوراق المالية ولائحته التنفيذية وتعديلاتهما ، مراجعة مقر الشركة الكائن في القبلة -قطعة 13 - شارع 23 - مبنى 19 - الدور 29 وذلك من الساعة 8 صباحا حتى الساعة 3:30 بعد الظهر، وذلك لتعبئة النماذج اللازمة وتقديم المستندات المطلوبة لتقديمها الى هيئة أسواق المال حيث تخضع طلبات الترشيح للموافقة المسبقة عليها.

للاستفسار: 22983000

K-PAK

الشركة الكويتية لصناعة مواد التغليف

(ش.م.ك) مقفلة

إعلان

لحضور اجتماع الجمعية العامة غير العادية

يود مجلس ادارة الشركة الكويتية لصناعة مواد التغليف ش.م.ك (مقفلة) دعوة السادة المساهمين الكرام لحضور اجتماع الجمعية العامة غير العادية والمزمع انعقادها يوم الاربعاء الموافق 2022/2/2 في تمام الساعة 11:00 صباحاً في مقر الشركة الكائن في (صبحان الصناعية - قطعة 8 - شارع 82 قسيمة 69) وذلك لمناقشة البنود الواردة على جدول الأعمال.

لذا يرجى من السادة المساهمين الراغبين في الحضور مراجعة مقر الشركة الكائن في (صبحان الصناعية - قطعة 8 - شارع 82 قسيمة 69)، وذلك خلال مواعيد العمل الرسمية من السبت إلى الأربعاء من الساعة 8:00 صباحاً وحتى 4:00 عصراً ، ما عدا يوم الخميس من 8:00 صباحاً حتى 2:00.

وذلك لاستلام استمارات التوكيل وبطاقات الحضور بموعد أقصاه يوم الاربعاء الموافق 2022/2/2 الساعة 10:00 صباحاً.

والله ولي التوفيق

«الخليج» يعلن الفائز بالجائزة الكبرى لسحب حساب «الدانة»

عبدالمحسن الصفار يفوز بـ 1.5 مليون دينار

نسعى لتوفير كل مبتكر في عالم الخدمات المصرفية للعملاء

محمد القطان

«معاكم دوم» يعكس إيماننا بدورنا كشريك موثوق يهتم بأحلام وتطلعات عملائنا ومجتمعنا

نجلاء العيسى

نوفر حزمة خدمات استثمارية مميزة تساعد العملاء على تنمية وزيادة أموالهم

رقية الرفاعي

قصص «الخليج» في صناعة المليونيرات لا تنتهي... على موعد مع مليونير جديد 14 يوليو المقبل

أحمد الأمير

العميل يتصدر دائماً قائمة أولوياتنا واستراتيجيتنا لا تستهدف فقط تلبية متطلباته بل تخطيها

القطان

في لحظة من لحظات سعداء الحظ، جلس الآلاف في أرجاء الكويت، مساء أمس الأول، يتابعون السحب السنوي لبنك الخليج، لإعلان الفائز بالجائزة الكبرى لحساب "الدانة"، البالغ قيمتها 1.500.000 دينار، وكل منهم يتمنى أن يكون المليونير الجديد.

ومع اقتراب لحظة الحسم وإعلان الفائز بالجائزة الكبرى، أشعل المذيعان عمر القصاص وأحمد المطري الحفل بأجواء مفعمة بالإثارة والترقب، وصولاً إلى نقطة الحقيقة، ومعرفة صاحب الحظ السعيد، وبعد طول انتظار، أشارت ساعة الحظ إلى العميل عبدالمحسن عبدالصمد الصفار الذي أصبح المليونير الجديد لعام 2021، في السحب الذي أجراه "الخليج" في يناير 2022.

وفي لحظة واحدة تغيرت حياة عبدالمحسن، الذي تلقى اتصالا من البنك مذاعاً على الهواء مباشرة يخبره أنه الفائز بجائزة الـ 1.5 مليون دينار، ليشاهد الجمهور المتابع لقناة "الراي" التلفزيونية وإذاعة 360 إف إم، وقنوات التواصل الاجتماعي للبنك، لحظات الفرح والسعادة، التي رسمها "الخليج" على وجه أحد عملائه في مطلع العام الجديد، ليكون بذلك جزءاً أساسياً من حاضر ومستقبل عميله الوفي، وكل فائز جديد بالمستقبل.

وعبّر الصفار عن فرحته وسعادته أمام الجمهور، الذي تابع رد فعله على الهواء مباشرة، بعد تلقيه خبر الفوز بالجائزة الكبرى، وتتويجه بلقب مليونير "الدانة"، فبعد عقود من الولاء للبنك، وعقب 13 عاماً من فتحه لحساب الدانة ابتسم له الحظ، لينال لقب العميل المحظوظ، ويصبح المليونير الجديد، ويروي لمحات من قصته أمام الجمهور، ضمن قصص "الخليج" مع مليونير الدانة، التي لا تنتهي.

فالمليونير الجديد الذي تقاعد من عمله منذ 15 عاماً، عبّر عن شكره للبنك، الذي أصبح جزءاً لا يتجزأ من حاضره ومستقبله، بعد فوز بالجائزة، مشيراً إلى أنه كان دائم الحضور لسحوبات "الدانة" المتوالية منذ سنوات، يحدوه الأمل للفوز بالمليون دينار، ولكن الحظ أبى إلا أن يفوز بالمليون ونصف المليون دينار، إذ تحققت كل أحلامه بشيك مسجل باسمه، وممهور بتوقيع 3 من قيادات البنك.

تجربة مصرفية فريدة

وكان الحفل الذي أقيم افتراضياً، التزاماً بتطبيق الاشتراطات الصحية المعمول بها في مواجهة تداعيات متحور كورونا "أوميكرون"، قد بدأ بعرض موجز، قدمه المدير العام للخدمات المصرفية للأفراد، محمد القطان، الذي استعرض خدمات ومنتجات "الخليج"، التي تلبي متطلبات وتطلعات العملاء، والتجربة المصرفية الفريدة والاستثنائية والعصرية التي يوفرها لهم.

وقال القطان: نسعى دائماً في "الخليج" لتقديم كل ما هو جديد ومبتكر في عالم الخدمات المصرفية، انطلاقاً من استراتيجيتنا المستدامة التي تستهدف ليس فقط تلبية متطلبات عملائنا، بل تخطيها، ولأن العميل يتصدر قائمة أولوياتنا فهدفنا المستمر أن نوفر له تجربة مصرفية مميزة، لهذا نعمل بشكل مستمر على البحث والتطوير لتوفير أفضل الخدمات التي تناسب احتياجاته.

وأضاف: أطلقنا العام الماضي عددا من الخدمات الحصرية والرائدة في السوق، وتميزنا بإطلاق بطاقة موج، أول بطاقة مسبقة الدفع للاسترداد النقدي في الشرق الأوسط، لمساعدة العملاء على إدارة نفقاتهم بطريقة سلسة وآمنة والحصول على استرداد نقدي على جميع معاملاتهم.

وتابع: لأننا نعتبر جيل الشباب هم شركاؤنا في المستقبل، أطلقنا لهم عددا من المنتجات والخدمات المصممة خصيصاً لهم، من خلال حساب red، وانطلاقاً من مكانتنا كبنك المستقبل في الكويت، أطلقنا العديد من الخدمات الرقمية التي تناسب التطور التكنولوجي العالمي، ومنها ميزة فتح حساب بنكي عبر الموبايل في أقل من دقيقة.

وأعلن إطلاق أحدث نسخة من تطبيق بنك الخليج للموبايل، الأفضل والأسرع، والذي يحتوي على الكثير من المزايا بدءاً من التصميم الذكي والاستخدام الأسهل الذي يتيح لعملائنا انجاز معاملاتهم بسهولة.

وفي ختام كلمته، أكد القطان أن البنك سيواصل جهوده للتطور المستمر وتمكين التحول الرقمي، بما يساهم في توفير أفضل الخدمات والمنتجات التي تلبي تطلعات العملاء وتناسب نمط حياتهم.

«معاكم دوم»

من جانبها، قالت نائبة المدير العام للخدمات المصرفية الشخصية - إدارة التسويق نجلاء العيسى: توفير الخدمات والمنتجات التي تلبي متطلبات وتطلعات العملاء هي شغلنا الشاغل في "الخليج"، تطبيقا لشعاره "معاكم دوم"، وخطط التحول الرقمي الرامية إلى ترسيخ مكانته كبنك للمستقبل.

وأضافت: تجسيداً للعلاقات القوية التي تربط البنك بعملائه، وانطلاقاً من المبادئ الراسخة التي يبني عليها استراتيجيته للتوسع والنمو، تم إطلاق شعار "معاكم دوم"، كرسالة واضحة، تعكس فكر وأهداف البنك ورسالته الصادقة تجاه العملاء.

واستطردت: نحن في البنك ننظر إلى دورنا في المجتمع، ليس فقط كمؤسسة مالية احترافية تهدف الى تعزيز مكانتها الرائدة في القطاع المصرفي، عبر خدمات ومنتجات مبتكرة ومتجددة فحسب، إنما نؤمن بدورنا كشريك موثوق يهتم بأحلام وتطلعات عملائنا ومجتمعنا، لذا نسعى دوماً من أجل الوقوف الى جانب عملائنا من جميع الأعمار والفئات لمساعدتهم على تحقيق أهدافهم المتنوعة.

وذكرت أن "الخليج" يؤمن بدور الشباب في بناء هذا المجتمع، "لذا نركز بشكل خاص على توفير كل السبل والخدمات التي تدفع بجيل الشباب لتحقيق أهدافهم، بما يعود بالنفع عليهم وعلى بلدنا الحبيب".

وحرصت العيسى على توجيه رسالة إلى كل عملاء البنك قائلة "لأنكم تستحقون نحن معكم اليوم لنعرب لكم عن شكرنا، ولنعبر عن رسالتنا الصادقة، ونعدكم بأن نكون "معاكم دوم" في طريق النجاح والتميز وتحقيق الأحلام، ونتمنى أن تكون هذه الجائزة استكمالاً للطريق اللي بدأناه منذ أكثر من 60 سنة".

الاستثمار المدروس

بدورها، قالت مديرة الاستثمارية في إدارة الخدمات الاستثمارية رقية الرفاعي، إن تعزيز قيمة الادخار في المجتمع يجب أن يقترن بها ترسيخ مفاهيم الاستثمار المدروس بعناية لتنمية الأموال وزيادتها، والحفاظ عليها.

واستعرضت الرفاعي بعض الأسرار الخاصة بتحقيق الكفاءة المالية، وسبل الاستثمار الأمثل للفوائض والمدخولات، وتنمية الثروات، مشيرة إلى الخبرات الواسعة التي يزخر بها "الخليج" والخدمات الاستثمارية المميزة التي يقدمها لعملائه من خلال منصة "وايز" الاستثمارية الرقمية.

وأشارت إلى عدد من النصائح التي يجب على العميل اتباعها لتحقيق أفضل العوائد الاستثمارية، لافتة إلى أهمية وضع خطة استثمارية وتحديد قيمة الاستثمار والعائد المتوقع، والقطاعات المستهدفة للاستثمار .

ولفتت إلى ضرورة تحديد الفترة الزمنية لاسترجاع رأس المال، ومقدار تحمل المستثمر للمخاطر، إذ كلما ارتفعت المخاطر زادت العوائد والعكس صحيح، مشددة على أهمية تنويع المحفظة الاستثمارية بأنواع مختلفة من الاستثمارات.

وأضافت: كل تلك التقديرات تتطلب في أغلب الأحيان ضرورة الاستعانة بخبراء الاستثمار المحترفين، وهنا يأتي دور "الخليج"، الذي يوفر لعملائه مجموعة متميزة من الاستثمارات العالمية التي تناسب تطلعاتهم.

حفل افتراضي مميز

من ناحيته، قال نائب المدير العام للاتصالات المؤسسية في "الخليج"، أحمد الأمير: "استمتعنا اليوم بالأمسية الجميلة التي تخللتها عدة فقرات، حيث يعكس حساب الدانة أولويات البنك وأسسه الثابتة، المتمثلة في علاقته المتينة بالعملاء على مدى أكثر من 60 عاماً، واعتماده على مجموعة من أكفأ الطاقات العاملة في القطاع المصرفي، وحرصه الدائم على تقديم النصيحة والخدمة الاستثمارية الرائدة لعملائه على مر السنين.

وأضاف: احتفالنا هذا العام تم افتراضيًا، التزامًا منا بتطبيق الاشتراطات الصحية وحرصًا على سلامة الجميع، ونبارك لعبدالمحسن عبدالصمد الصفار بحصوله على الجائزة الكبرى لسحب حساب الدانة. ونتمنى حظا أوفر لعملائنا الآخرين في السحوبات المقبلة.

واختتم تصريحاته بالقول "في ختام حفلنا المبهج، أود الإشارة إلى أن قصص "الخليج" في صناعة المليونيرات لا تنتهي، إذ سنكون على موعد مع إعلان مليونير جديد لحساب الدانة في 14 يوليو المقبل، علماً بأن آخر موعد للمشاركة في السحب نصف السنوي للفوز بالمليون دينار في 31 مارس، وكلنا أمل أن نتمكن من عقده في حفل كبير حي كما اعتدنا سنوياً قبل جائحة كورونا".

وتتمثل رؤية "الخليج" في أن يكون البنك الرائد في الكويت، من خلال مشاركة موظفيه في العمل في بيئة شاملة ومتنوعة لتقديم خدمة عملاء ممتازة، مع الحرص على خدمة المجتمع بشكل مستدام. وبفضل الشبكة الواسعة من الفروع والخدمات الرقمية المبتكرة التي يحظى بها البنك، يمنح عملاءه حق اختيار كيفية ومكان إتمام معاملاتهم المصرفية، مع ضمان الاستمتاع بتجربة مصرفية بسيطة وسلسة.

ويلتزم "الخليج" بدعم الاستدامة على المستوى المجتمعي والاقتصادي والبيئي، في مبادرات يتم اختيارها وتحديدها استراتيجياً، بما يعود بالنفع عليه بشكل خاص، وعلى البلاد بشكل عام، كما يدعم رؤية الكويت 2035 "كويت جديدة"، ويعمل مع الجهات المختلفة لتحقيقها على أرض الواقع.

خلال الإعلان عن الفائز بجائزة 1.5 مليون دينار

رؤية «الخليج» أن يكون البنك الرائد في الكويت عبر مشاركة موظفيه في بيئة شاملة ومتنوعة لتقديم خدمة ممتازة

أغنية «بالدانة قومي حظي من مكانه»

عرض «الخليج» أغنية «لو أفوز بالدانة»، وأغنية «بالدانة قومي حظي من مكانه»، للتعبير عن التحول الذي سيحصل في حياة الفائز بالجائزة الكبرى من حساب «الدانة»، وحياة أهله وأسلوب حياته بشكل كامل، في إشارة إلى حجم الجائزة وفرص صرفها المتعددة، وما يمكن أن تحدثه من تغيير جذري في حياة الفائز.

مقابلات مع الجمهور

قدم المذيع والمراسل أحمد الحمدان تقريراً مصوراً عن آراء الحضور والمتابعين حول ردة فعلهم في حال ربحوا الجائزة الكبرى في سحب مليونير الدانة البالغ قيمتها 1.5 مليون دينار، وتفاوتت الإجابات والأحلام ما بين الحالمين في شراء بيت أو شاليه، والراغبين في الاستثمار، والعازمين على التبرع بالمبلغ لفعل الخير، وغيرها من الأمنيات والأحلام.

تجربة مصرفية استثنائية

قدم الإعلامي عمر العثمان فقرة تحدث خلالها بشكل عام عن الاحتياجات المصرفية في عصر التكنولوجيا.. والسهولة! منوهاً إلى أن سهولة الخدمة وتطورها التكنولوجي باتت العنصر الفاعل في المنافسة المصرفية في السنوات الأخيرة، لهذا يركز «الخليج» على توفير تجربة مصرفية استثنائية ومميزة لعملائه.

لقطة جماعية لفريق بنك الخليج

نسعى للوقوف إلى جانب عملائنا من جميع الأعمار والفئات والشباب في طليعة اهتمامتنا

العيسى

إقبال واسع على «الدانة» بإشراف «التجارة» و«إرنست آند يونغ»

أقيم سحب حساب «الدانة» أمس تحت إشراف وحضور ممثلي وزارة التجارة والصناعة، وشركة «أرنست أند يونغ» العالمية، إذ يشهد الحساب إقبالاً واسعاً من العملاء، باعتباره من أفضل حسابات الادخار في الكويت، الذي يتميز بسحوباته الدورية التي تحمل جوائز قيمة، فهناك فرص شهرية للربح بألف دينار لعشرة فائزين، إضافة إلى سحبين بجائزة كل منها 100.000 د.ك.، وسحب نصف سنوي جائزته 1.000.000 د.ك.، والسحب السنوي على الجائزة الكبرى التي تبلغ 1.500.000 د.ك. ويتمتع عملاء الحساب بمميزات عديدة، لكونه الوحيد في الكويت الذي يحوّل الفرص بالربح من السنة الماضية إلى السنة التالية، ضمن برنامج مكافأة العملاء على ولائهم للبنك.

ويوفر «الدانة» العديد من الخدمات المتميزة لعملائه منها «بطاقة الدانة للإيداع الحصري» التي تمنح العملاء حرية إيداع النقود في أي وقت يناسبهم، إضافة إلى خدمة «الحاسبة» المتاحة عبر موقع البنك الإلكتروني، وتطبيق الهواتف الذكية، والتي تمكّن عملاء الدانة من احتساب فرصهم للفوز في سحوبات الدانة الشهرية وربع السنوية والسنوية.

شروط المشاركة في السحب

حساب الدانة متاح للكويتيين والمقيمين، ويتعين على العملاء الاحتفاظ بالحد الأدنى للرصيد البالغ 200 د.ك لفتح الحساب شرط الاحتفاظ بالمبلغ نفسه للتأهل تلقائيا للدخول في سحوبات الدانة المقبلة. وفي حال انخفض الرصيد إلى ما دون مبلغ 200 د.ك. في أي وقت، يتم خصم مبلغ 2 د.ك. من الحساب على أساس شهري إلى حين استيفاء الحد الأدنى للرصيد. أما بالنسبة للعملاء الذين يفتحون حساب الدانة أو يودعون مبالغ أكثر فيه فيتأهلون للدخول تلقائياً لسحوبات الدانة.

ويشجع البنك العملاء على زيادة فرص فوزهم عن طريق زيادة المبالغ التي يتم إيداعها في الحساب، باستخدام خدمة الدفع الإلكتروني المتاحة عبر موقع البنك الإلكتروني وتطبيق الهواتف الذكية.

وللمشاركة في السحوبات ربع السنوية والسنوية المقبلة هذا العام، يتعين على العملاء الاحتفاظ بالرصيد المطلوب، ويمكنهم زيارة أحد فروع البنك أو التحويل المباشر عن طريق الخدمة المصرفية عبر الإنترنت، كذلك بإمكانهم استخدام خدمة الـ «واتساب» على الرقم 1805805 للاستفسار والتواصل الفوري مع ممثلي «الخليج»، أو الاتصال بمركز خدمة العملاء على نفس الرقم للحصول على المساعدة، ويمكنهم أيضاً زيارة الموقع الإلكتروني لمعرفة المزيد عن الحساب وعن الفائزين.

الصقر: تثبيت أسعار السلع الغذائية يضغط على شركات التجزئة

ناقش مع وزير التجارة ضرورة إعادة النظر في القرار الوزاري رقم 67 لسنة 2020

● الشريعان: الوزارة تولي كل القطاعات اهتماماً لاستعادة مكانة الكويت الاقتصادية

استقبل رئيس مجلس إدارة الغرفة، محمد جاسم الصقر، بمكتبه أمس، وزير التجارة والصناعة فهد الشريعان، وحضر اللقاء النائب الأول لرئيس الغرفة عبدالوهاب الوزان، والنائب الثاني فهد الجوعان، والمدير العام للغرفة رباح الرباح، ونائبه حمد العمر، والمدير العام المساعد عماد الزيد.

في بداية اللقاء، رحب الصقر بالوزير، معرباً عن سعادته بهذا اللقاء الذي يؤكد تعزيز وترسيخ مبدأ التعاون المشترك بين الغرفة والوزارة في كل ما يتعلّق بتطوير الاقتصاد الوطني الكويتي انطلاقاً من دور الغرفة في تمثيل القطاع الخاص.

وأشار الصقر، خلال لقائه مع الوزير، إلى عدة مواضيع ذات أولوية تتطلب جهودا مضاعفة لتحقيق التطور المنشود للاقتصاد الكويتي، حيث أكد أهمية القطاع الصناعي وضرورة الاهتمام به، لما له من دور فعال للمساهمة في تنويع مصادر الدخل، كما تطرّق إلى أهمية إعادة النظر في القرار الوزاري رقم 67 لسنة 2020 بشأن تثبيت أسعار بيع كل السلع الغذائية، الذي أصبح يشكل ضغطاً كبيراً على الشركات العاملة في قطاع التجزئة، وذلك بسبب التضخم العالمي الذي طرأ على سلاسل التوريد.

من جانبه، تقدّم الوزير بالشكر لرئيس الغرفة، معربا عن سعادته بهذا اللقاء الذي يترجم عمق العلاقة بين «الغرفة» والوزارة، ومؤكدا قناعة الوزارة بدور القطاع الخاص، وضرورة العمل على تهيئة البيئة المناسبة له، للعمل على تطوير الاقتصاد الوطني.

وأوضح الشريعان أن هنالك اهتماما بالغا توليه الوزارة لمختلف القطاعات الاقتصادية، حيث يهدف هذا الاهتمام الى استعادة المكانة الاقتصادية للكويت على مختلف الصعد.

وفي نهاية اللقاء، أكد الصقر استعداد «الغرفة» التام للتعاون مع الوزارة في كل المواضيع المشتركة ذات الطابع الاقتصادي، مقدماً شكره للوزير على ما أبداه من تعاون وتفهّم لمطالبات القطاع الخاص، وآملاً أن تتجدد اللقاءات معه في المستقبل، لمتابعة تنفيذ كل ما يخص تطوير الاقتصاد الوطني.

الصقر مستقبلاً الشريعان أمس

«العقارات المتحدة» تحصد جائزة المطور العقاري من «إنترناشونال فاينانس»

حصدت شركة العقارات المتحدة جائزة «المطور العقاري المجتمعي الأكثر ابتكارا» في الكويت، من قبل لجنة جوائز إنترناشونال فاينانس، التي تشرف عليها المجلة البريطانية الرائدة والمختصة في قطاع التمويل والأعمال «إنترناشونال فاينانس».

وتقديرا لرواد قطاع التطوير العقاري، سلطت الجائزة الضوء على إنجازات شركة العقارات المتحدة التي تم اختيارها لنيل هذه الجائزة لما حققته في تصميم وتطوير المشاريع المستدامة، وتحديدا في السوق الكويتي، حيث شقت الشركة مسيرة تطوير أول مشروع مجتمعي متكامل في البلاد.

رؤية طموحة

وصرح نائب رئيس مجلس الإدارة الرئيس التنفيذي للمجموعة مازن حوا: «نحن سعداء جدا بأن يتم تسليط الضوء على العمل الذي نقوم به كمطور عقاري ينفرد بنهج سباق ذي رؤية طموحة تعتمد على تصميم وبناء مشاريع عقارية بمستويات عالمية تسهم من خلالها في الارتقاء بمستوى التطوير العقاري في المنطقة، وتتسم بالاستدامة والجودة، وتهدف للارتقاء بتجربة فريدة للمجتمع السكني الجديد، فقد تغيرت اليوم الطريقة التي ينظر إليها المجتمع لمفهوم المعيشة والترفيه، وأصبح يبحث عن مساحات توفر له التكامل بين الحياة المجتمعية والطبيعة والترفيه».

وأضاف حوا: «هذا ما تركز عليه استراتيجية العقارات المتحدة على المدى الطويل، إذ بدأت الشركة منذ سنوات تصميم وإنشاء مشاريع مستدامة تخلق بيئة حضرية ذات نمط حياة عصري يدمج بين المعيشة والعمل والترفيه، وهو ما يبرز في العديد من المشاريع التي تشغلها الشركة، وأيضا بشكل وثيق في المشاريع التي نقوم بتطويرها حاليا، مثل مشروع ضاحية حصة في ضاحية حصة المبارك في الكويت ومشروع أسوفيد بالمغرب».

وتوجه بالشكر إلى فريق عمل «العقارات المتحدة»، قائلا: «إن هذه الجائزة هي ثمار الجهود التي يبذلها كل عضو في فريق عملنا، والذي برهن قدرته على الابتكار والتفوق على التوقعات لتخطي التحديات والتغيرات المستمرة، من أجل النهوض بمستوى المشاريع التي نقدمها في المجتمعات التي توجد فيها الشركة لتواصل النمو والازدهار».

تطوير مشاريع للمستقبل

وتقوم شركة العقارات المتحدة بتطوير مشروع «ضاحية حصة» الحضري المتعدد الاستخدامات، الذي يرتقي بتجربة فريدة للمجتمع السكني الجديد، وسط أجواء تعج بالحركة والحياة لتلاقي تطلعات السكان والرواد، إذ يشمل هذا المشروع عدة مكونات رئيسية، وهي الوحدات السكنية في أبراج وبيوت حصة، إضافة إلى المنطقة التجارية التي ستشمل المرافق الترفيهية ومحلات التسوق والمكاتب، ويبلغ إجمالي المساحة التأجيرية فيها 46689 مترا مربعا، بينما تبلغ قيمة المشروع 250 مليون دينار، وعند الانتهاء من تطويره، سيكون أول مجمع متعدد الاستخدامات يقدم تجربة معيشية راقية في الكويت.

وفي المغرب، حققت الشركة تقدما في تطوير المكونات السكنية والمنتجع لمشروع أسوفيد الذي يشمل منتجع جولف، وفندق خمس نجوم ووحدات سكنية فاخرة.

وإضافة إلى هذه المشاريع القادمة، تتركز أعمال الشركة الأساسية على العمليات العقارية وتطوير العقارات، وتتضمن المحفظة الاستثمارية للشركة المجمعات التجارية، والفنادق، والمنتجعات، والمباني السكنية، ومراكز التسوق، والمباني الإدارية، فضلا عن مشاريع عقارية متعددة الاستخدامات، في مقدمتها برج كيبكو، فندق مارينا، مارينا مول في الكويت، صلالة جاردنز مول وصلالة جاردنز رزيدنسز بعُمان والعبدلي مول بالأردن، وروشه فيو 1090 بلبنان، وفندق هيلتون القاهرة هليوبوليس، وفندق والدورف أستوريا وأسوار رزيدنسز بمصر.

مازن حوا

«الأهلي المتحد»... أداء متميز وقدرة على تحمل الصدمات

المضف: 1.6 مليار دينار ارتفاع بمحفظة البنك الائتمانية خلال 10 سنوات

«قرار التحول إلى بنك إسلامي كان صائباً وحقق توسعاً في النمو»

«الأهلي المتحد» احتل موقعاً ضمن أوائل البنوك المحلية في ثبات ربحيته واستدامتها

تناول عضو مجلس إدارة اتحاد مصارف الكويت ورئيس مجلس إدارة البنك الأهلي المتحد د. أنور المضف مناسبة مرور 80 عاماً على تأسيس القطاع المصرفي الكويتي، مستعرضاً أهم الإنجازات للبنك لهذه الفترة على المستوى المحلي والإقليمي والعالمي.

وقال المضف، في تصريح صحافي أمس، إن المصرف الأول في الكويت الذي أسس عام 1941، له محطات تاريخية منذ انطلاقه ليتحول في عام 1971 إلى "بنك الكويت والشرق الأوسط" عندما أصبح مملوكاً بالكامل للحكومة الكويتية.

وأضاف أن الرحلة تابعت مسارها نحو المزيد من النجاحات، ففي عام 2002، تم بيع البنك إلى "مجموعة الأهلي المتحد"، وبقي بنكاً تقليدياً تحت اسم "بنك الكويت والشرق الأوسط"، حتى عام 2010 الذي يعتبر المحطة المفصلية الأبرز والأهم بتاريخه، إذ تحوّل البنك الأهلي المتحد - الكويت إلى مصرف متوافق مع أحكام الشريعة الإسلامية.

تبدل الاستراتيجية

وأفاد بأنه خلال تلك المراحل، كان من الطبيعي أن تتبدل استراتيجية البنك بسبب تغيّر الملكية وتحويله إلى مصرف إسلامي، إذ شهدت محفظته الائتمانية ارتفاعاً بمقدار 1.6 مليار دينار بين عامي 2011 و2021، بينما زادت بنحو مليار دينار فقط خلال الأعوام من 2002 إلى 2011، لذلك نجد أن تحوله إلى بنك إسلامي كان مجدياً، ومن اتخذ القرار آنذاك كان الهدف منه التوسع في النمو، وقد تحقق ذلك.

وشدد المضف على أن نجاح أي مؤسسة يعتمد على الإدارة، وأهم إجراء لدى مجلس الادارة هو اختيار الرئيس التنفيذي المناسب بمقومات جيدة تخوله قيادة البنك وتحقيق جميع أهدافه الاستراتيجية، وهذا ما قام به "الأهلي المتحد" طيلة سنوات عمله ليصل إلى ما وصل إليه الآن.

صامد أمام الأزمات

وأكد أن "الأهلي المتحد" حافظ على أدائه المميز، وقدرته على تحمل الصدمات خلال الأزمات الاقتصادية والمالية التي مر بها القطاع المصرفي على مرور السنوات الماضية، وآخرها أزمة كورونا.

وأوضح أن الجائحة وما خلفتها من تداعيات صحية واقتصادية ليس مصدرها البنوك كما حدث وقت الأزمة العالمية عام 2008 عندما تدهورت قيمة أصولها وأغرقت الاقتصاد العالمي في ركود، مؤكداً أنه رغم ذلك حقق "الأهلي المتحد" عائداً على حقوق المساهمين أثناء جائحة كورونا بنسبة 60 في المئة، وهو نفس العائد خلال الأزمة المالية العالمية، وفي هاتين الأزمتين لم يتأثر البنك كثيراً مقارنة بالبنوك الأخرى.

ولفت المضف إلى أن البنوك المركزية تعلمت الدروس من أزمة 2008، وأكدت حينها أهمية رفع كفاية رأس المال والاحتفاظ بسيولة عالية لدى المصارف لمواجهة الأزمات المستقبلية، "لذلك نرى أن تداعيات الجائحة كانت أقل وطأة على البنوك من الأزمة العالمية عام 2008".

2023 عام التعافي

وذكر أن هناك مؤشرات إيجابية كبيرة للخروج من تداعيات كورونا الاقتصادية، متوقعاً أن يشهد العالم تعافياً من الأزمة خلال عام 2023.

أهم عوامل النجاح

قال المضف، إن من أهم عوامل نجاح البنك الأهلي المتحد انضباطيته وقدرته الكبيرة على إدارة مصاريفه وتكاليفه، إلى جانب امتلاكه فريقاً إدارياً قوياً متمكناً في فهم المخاطر الائتمانية وإدارتها بصورة فعالة، أضف إلى ذلك، تبني البنك بعض مؤشرات قياس الأداء المالي، مثل الأهداف المتعلقة بالإرادات، الربح، الدخل، التدفق النقدي والعائد على حقوق الملكية، وغالباً ما تستند التدابير المستخدمة إلى المراجعة وبأثر رجعي.

وأضاف أنه نتيجة ما سبق، فإن "الأهلي المتحد" احتل موقعه بين الأربعة الأوائل ضمن البنوك الكويتية في ثبات الربحية واستدامتها، إلى جانب العائد على حقوق المساهمين، والتي أقل نسبة تصل إليه في وقت الأزمات 60 في المئة وهذا يعتبر جيداً.

أنور المضف

المنافسة بين البنوك

أفاد المضف بأن المنافسة تكمن من خلال تقديم كل طرف للتسهيلات المختلفة، لتواكب متطلبات واحتياجات العملاء بشكل أفضل وأسرع، كما تتمثل أيضاً في الخدمات الإلكترونية التي شهدت طفرة كبيرة مؤخراً بعد أن كرستها جائحة كورونا.

«الوطني» يطلق خدمة «الوطني عبر الموبايل»

حرصاً على إثراء التجربة المصرفية لعملائه وتوفير وتلبية احتياجاتهم

يحرص بنك الكويت الوطني على إثراء التجربة المصرفية لعملائه وتوفير الخدمات والتحسينات التي تلبّي احتياجاتهم وتساعدهم على إتمام كل معاملاتهم بسرعة وسهولة.

وفي ذلك الإطار، أضاف "الوطني" مجموعة جديدة من التحسينات والخدمات إلى برنامج خدمة "الوطني عبر الموبايل".

توفر الخدمات والتحسينات الجديدة للعملاء إتمام التحويلات المالية باستخدام رمز الاستجابة السريعة والاستفادة من مجموعة الأدوات الجديدة في سرعة استعراض برنامج مكافآت "الوطني" وبرنامج "مايلز الوطني"، وعرض أرصدة الحسابات المصرفية والبطاقات الائتمانية، وكذلك إمكانية تفعيل البطاقات بجميع أنواعها عن طريق خدمة "ويدجيت" Widgets.

التحويلات باستخدام رمز الاستجابة السريعة QR Code

يعد "الوطني" أول بنك في الكويت يوفر خدمة إضافة مستفيدين وتحويل الأموال باستخدام برنامج خدمة "الوطني عبر الموبايل" باستخدام رمز الاستجابة السريعة QR Code، مما يوفر وقت وجهد العملاء في إضافة مستفيدين من بنك الكويت الوطني وإجراء التحويلات بالدينار.

تقتصر الخدمة على مستخدمي برنامج خدمة "الوطني عبر الموبايل"، حيث يمكن للعملاء إنشاء رمز الاستجابة السريعة باستخدام البرنامج وحفظ الرمز على هواتفهم لاستخدامه بعد ذلك بسهولة، كما يمكنهم مشاركة رمز الاستجابة السريعة عن طريق كل التطبيقات على الهاتف.

أدوات جديدة

يوفر بنك الكويت الوطني لأول مرة في الكويت من خلال برنامجه عبر الموبايل أدوات جديدة لعرض أرصدة الحسابات المصرفية وبطاقات الوطني الائتمانية ونقاط برنامج مكافآت الوطني وقائمة بأقرب الفروع وأجهزة السحب الآلي عن طريق "ويدجيت" Widgets.

يمكن لمستخدمي برنامج خدمة "الوطني عبر الموبايل" من خلال هواتفهم التي تعمل بنظام تشغيل iOS الوصول إلى تلك الأدوات بسرعة واستخدامها دون الحاجة إلى تسجيل الدخول للبرنامج.

توفر الأدوات الجديدة للعملاء إمكان استعراض نقاط برنامج مكافآت الوطني بالدينار وتحسين التحكم في نفقاتهم وتساعدهم على تحديد فروع وأجهزة السحب الآلي للبنك بسهولة.

تحسين عرض القائمة الجانبية

قام بنك الكويت الوطني بتحسين عرض القائمة الجانبية في برنامج خدمة الوطني عبر الموبايل بما يمكن مستخدمي البرنامج من استعراض كل الأدوات والخدمات التي يرغبون في الوصول إليها واستخدامها بسرعة وسهولة.

يمكن للعملاء استخدام التحسينات الجديدة التي تساهم في عرض برنامج مكافآت الوطني وبرنامج مايلز الوطني بطرق سهلة ومختصرة عن طريق تنزيل الإصدار المحدث من برنامج خدمة "الوطني عبر الموبايل".

تفعيل البطاقات

كذلك تم إضافة خدمة جديدة لبرنامج خدمة "الوطني عبر الموبايل" تمكّن العملاء من تفعيل كل البطاقات باستخدام البرنامج، حيث يحتاج العملاء إلى تفعيل بطاقاتهم بعد تسلمها. ويشمل ذلك كل بطاقات السحب الآلي والبطاقات الائتمانية ومسبقة الدفع.

وتعقيبا على إطلاق الخدمات الجديدة، قالت مديرة إدارة جودة الخدمة الرقمية في بنك الكويت الوطني، هالة الشعيبي: "نلتزم بتحديث برنامج خدمة الوطني عبر الموبايل بشكل مستمر بما يلبي احتياجات عملائنا، ويضمن لهم سرعة إنهاء كل معاملاتهم في أي وقت ومن أي مكان".

وأشارت الشعيبي إلى أن الهدف من الخدمات الجديدة يتمثّل بالأساس في مساعدة العملاء على إدارة نفقاتهم بشكل أفضل وتمكينهم من الوصول لكل خدمات برنامج الوطني عبر الموبايل بسرعة فائقة وطرق مختصرة.

وأضافت: "تمثّل الخدمات والتحسينات الجديدة التي تعد الأولى من نوعها في الكويت جزءاً من استراتيجيتنا لمنح عملائنا تجربة مصرفية رقمية رائدة باستخدام برنامج الوطني عبر الموبايل".

وأكدت مواصلة تقديم خدمات جديدة ورائدة تلبي طموحات وتطلعات مستخدمي برنامج خدمة الوطني عبر الموبايل، وخاصة في ظل زيادة اعتماد العملاء على البرنامج بشكل كبير في إتمام كل معاملاتهم.

ويهدف "الوطني" من خلال برنامج الوطني عبر الموبايل إلى إتاحة فرصة آمنة للعملاء لإدارة الأموال بكل سهولة وفي أي وقت، حيث يسمح للعملاء القيام بالمعاملات المصرفية المختلفة ومنها فتح حساب جديد، الاطلاع على المعاملات التي تمت على الحساب والبطاقات الائتمانية، الاطلاع على مجموع نقاط مايلز الوطني ونقاط برنامج مكافآت الوطني، سداد مستحقات البطاقات الائتمانية والفواتير الإلكترونية المختلفة، تحديد مواقع فروع الوطني ومواقع أجهزة الوطني للسحب الآلي وأجهزة الإيداع النقدي في الكويت، فضلا عن تقديم طلب كشف حساب ودفتر شيكات وغيرها من الأمور.

هالة الشعيبي

كذلك يتضمن البرنامج العديد من الخدمات الحديثة، ومنها إدارة البطاقات أثناء السفر وزيادة الحد الشهري للتحويلات المصرفية، مما يجعل خدمة "الوطني عبر الموبايل" خير صديق أثناء السفر.

«KIB» يقدم لموظفيه عروضاً وخصومات على منتجاته وخدماته

من منطلق حرصه على تمييز موظفيه ومكافأة جهودهم المستمرة وتفانيهم في العمل طوال السنة، أطلق بنك الكويت الدولي (KIB) حزمة جديدة من العروض الخاصة والحصرية لعام 2022، على مجموعة من خدمات البنك ومنتجاته، والمقدمة خصيصا لكل من موظفي البنك وعائلاتهم.

ويتضمن ذلك عروضا على إصدار واستخدامات بطاقات الائتمان، وخدمات التمويل، ونسب الودائع، مع أسعار خاصة لكل من صرف العملات وخدمات البريد وكذلك خدمات شركات الاتصالات، فضلا عن الخصومات على مجموعة من خدمات التأمين تصل إلى 20 في المئة من شركة KIB تكافل، وتشمل هذه العروض الموظف، والزوج أو الزوجة، والأولاد.

في السياق، قال نائب المدير العام لإدارة الموارد البشرية في KIB فراس الدارمي: "يسعدنا في بداية العام الجديد أن نتقدم بهذه العروض المميزة لموظفينا، تقديرا وعرفانا لمساهمتهم الفعالة في تحقيق الإنجازات والأهداف المنشودة للبنك. وكجزء من منهجه وشعاره المؤسسي (بنك للحياة)، يؤمن KIB إيمانا راسخا بأن كادره البشري هو حجر الأساس لتطوره وتقدم مسيرته على مر الأعوام، مكرسا لهم بذلك مكانة خاصة يحرص من خلالها على تقديم كل وسائل الدعم، وخلق بيئة عمل تزيد من ثقتهم في المؤسسة التي يعملون بها وينتمون إليها".

فراس الدارمي

الجدير بالذكر أن "KIB" دائما ما يضع موظفيه في مقدمة أولوياته، مخصصا لهم برنامجا داخليا متكاملا ومتعدد الأركان، يتضمن مبادرات تنموية وتوعوية وتدريبية، مع تنظيم الفعاليات الترفيهية والرياضية والعائلية لهم ولعائلاتهم، علاوة على المكافآت والعروض وغيرها، والتي يميزهم بها البنك بقدر ما يقدمونه من جهود وإتقان وتفان في العمل له ولعملائه.

«التجاري» يجري سحب «النجمة» الأسبوعي

أجرى البنك التجاري، أمس، سحبه الأسبوعي على حساب النجمة، في مبنى البنك الرئيسي، بحضور ممثل عن وزارة التجارة والصناعة أحمد البصمان، مع الالتزام بالاشتراطات الصحية والوقائية المتمثلة في التباعد الاجتماعي، وقام البنك بتغطية السحوبات مباشرة عبر وسائل التواصل الاجتماعي، وجاءت نتيجة السحب على النحو التالي: سحب حساب النجمة الاسبوعي – جائزة 5000 دينار من نصيب الفائزة جمايل رشيد الهاجري.

يذكر أن جوائز حساب النجمة مميزة بحجم مبالغ الجوائز المقدمة، إضافة إلى تنوعها طوال السنة، وتتضمن سحوبات أسبوعية بقيمة 5000 دينار، وشهرية بقيمة 20000 دينار، إضافة إلى جائزة نصف سنوية بقيمة 500000 دينار، وسحب آخر العام على أكبر جائزة نقدية مرتبطة بحساب مصرفي في العالم بقيمة 1500000 دينار.

وعن آلية فتح حساب النجمة والتأهل لدخول السحوبات، فمن المعروف أنه يمكن فتح الحساب فقط بإيداع 500 دينار، ويجب أن يكون في الحساب مبلغ لا يقل عن 500 دينار للتأهل ودخول جميع السحوبات على كل الجوائز التي يقدمها الحساب، وكلما زاد رصيد العميل زادت فرصة الفوز، فضلا عن المزايا الإضافية التي يوفرها الحساب، إذ يحصل العميل على بطاقة سحب آلي، ويستطيع الحصول على بطاقة ائتمان بضمان الحساب، والحصول على كل الخدمات المصرفية من البنك التجاري.

وكشف البنك أن حساب النجمة متاح للجميع، وبإمكان أي شخص فتحه من خلال تطبيق CBK Mobile بخطوات بسيطة، ومن أي مكان وفي أي وقت.

«برقان» يعلن فائزي «يومي»

أعلن بنك برقان أسماء الفائزين في السحوبات اليومية على حساب يومي، وقد فاز كل واحد منهم بجائزة 5000 د.ك، وكان الحظ في هذه السحوبات من نصيب:

- بشاير محمد الشطي
- فخري عزيز سورتي
- محمد سلطان أحمد
- محمد جواد دشتي
- نوره مساعد المذن

وإضافة للسحب اليومي، يوفر بنك برقان سحبا ربع سنوي لحساب "يومي"، للفوز بجائزة نقدية بقيمة 125000 دينار، وللتأهل للسحوبات ربع السنوية يتعين على العملاء ألا يقل رصيدهم عن 500 د.ك لمدة شهرين كاملين قبل تاريخ السحب، كما أن كل 10 د.ك تمثل فرصة واحدة لدخول السحب، وإذا كان رصيد الحساب 500 دينار فما فوق فسيكون صاحب الحساب مؤهلا للدخول في السحوبات اليومية وربع السنوية.

«وربة» يكافئ فائزي «السنبلة»

أعلن بنك وربة أسماء الفائزين في سحوبات السنبلة الأسبوعية، مؤكدا استمراره في عمل السحوبات لعشرة رابحين أسبوعيا، بحضور ممثل عن وزارة التجارة والصناعة وموظفي البنك.

وبالنسبة للعملاء الذين حالفهم الحظ خلال سحب السنبلة الأسبوعي الـ48، فقد توج 10 رابحين من عملاء بنك وربة حصل كل منهم على 1000 دينار، وهم: حمد حسام عيسى جمعة الياسين، وناصر مبارك معطش الهطلاني، ومحمد علي حسين الكندري، وراشد محمد حمد المخيال، وحمد صالح محمد الفنيني، وفلاح فيصل حمد الهاجري، وسوسن ناصر حسن العوضي، ومحمد دحيلان رجيبان الحربي، وحمد عبدالله شباب المطيري، وعبدالله سعد مسعود الهاجري.

ويمثل حساب السنبلة الخيار الأمثل لكل الراغبين في توفير الأموال وتحقيق عوائد مالية مناسبة على أرصدتهم في الوقت نفسه، بالإضافة إلى فرصٍ للفوز بجوائز نقدية طوال العام.

وحول الشروط، يتطلب وجود 100 دينار لدخول سحوبات السنبلة الأسبوعية والسحوبات الكبرى، علما أن العميل مازال يحصل على فرصة واحدة مقابل كل 10 دنانير في الحساب، والفرص تحتسب على حسب أدنى رصيد في الحساب خلال الشهر، لذلك يجب أن يكون قد مضى على المبلغ شهر كامل في الحساب للتأهل للسحب الأسبوعي، وشهران كاملان للسحوبات الكبرى لاحتساب الفرص، ولا توجد قيود أو حدود للسحب والإيداع، وكلما زاد المبلغ المودع زادت فرص العميل للربح.

الجدير بالذكر أن بنك وربة أطلق أحدث حلوله المصرفية Customer Onboarding وفق بنود استراتيجيته الخمسية الطموحة التي تمكن غير عملاء بنك وربة من التقدم بطلب فتح حساب السنبلة بطريقة إلكترونية سهلة عبر موقع البنك الإلكتروني دون الحاجة إلى زيارة أي من فروع البنك، وفي غضون 5 دقائق فقط - من خلال النظام الآلي الجديد الذي يستخدمه لتطبيق هذه الخدمة، وينفرد به في القطاع المصرفي الكويتي - سيتمكن العملاء الجدد من استكمال طلب فتح حساب السنبلة في أي وقت وأي مكان.

«الخليج للتأمين» تساهم في حملة «تبرع لتعليمهم» مع «الهلال الأحمر»

إيمانا بالمسؤولية الاجتماعية تجاه المجتمع، وأن التعليم حق للجميع، قامت مجموعة الخليج للتأمين - الكويت، الرائدة في تقديم الخدمات التأمينية بالكويت، برعاية حملة جمعية الهلال الأحمر الكويتي "تبرع لتعليمهم"، والتي تهدف إلى جمع التبرعات وتسديد المصاريف الدراسية للأطفال المحتاجين داخل الكويت، وتغطية مصاريفهم بشكل كامل.

وتمثل هذه الرعاية أحد جوانب المسؤولية الاجتماعية للمجموعة في الكويت، بالتزامن مع اليوم الدولي للتعليم، والذي يتم الاحتفال به 24 يناير من كل عام من قبل الجمعية العامة للأمم المتحدة، لإبراز دور التعليم في تحقيق السلام والتنمية، وتسليط الضوء على أهم التحولات التي يجب تطويرها بغية ضمان الحق الأساسي للجميع في التعليم، وبناء مستقبل يتسم بقدر أكبر من الاستدامة والسلام في المستقبل.

بهذه المناسبة، قال مدير إدارة التسويق والعلاقات العامة سلمان النجادي: "سعداء جدا في مجموعة الخليج للتأمين بدعم المبادرات الإنسانية والخيرية، في إطار مسؤولياتنا تجاه المجتمع، والتي نهدف من خلالها إلى ترسيخ أسس التنمية المستدامة بما يتوافق مع رؤية الكويت لعام 2035، وضمان التعليم الجيد المنصف والشامل للجميع وتعزيز فرص التعلم للجميع".

وتوجه النجادي بالشكر إلى جميع القائمين على هذه الحملة في جمعية الهلال الأحمر الكويتي، والتي من شأنها المساهمة في تخفيف العبء عن الأسر المحتاجة لإلحاق أطفالهم بالمدارس، وإلى الجمعية العامة للأمم المتحدة على إبراز أهمية هذا اليوم، وتحقيق الاستقرار الاجتماعي الذي يسهم في خلق جيل متعلم وواع، ويمكن الأجيال القادمة من النهوض اقتصاديا واجتماعيا.

من جانبه، أعرب رئيس مجلس إدارة جمعية الهلال الأحمر الكويتي د. هلال الساير عن فخره واعتزازه بالدور المهم الذي تؤديه مجموعة الخليج للتأمين - الكويت في دعم مجالات الإغاثة والأنشطة الإنسانية المختلفة، متوجها بالشكر إلى المجموعة على دعمهم المستمر لأنشطة الجمعية، وشدد على أن القطاع الخاص يلعب دورا محوريا في دعم البرامج الإنسانية والمجتمعية.

وثمن د. الساير هذه المبادرة النبيلة من مجموعة الخليج للتأمين - الكويت، مشيرا إلى أنها تنم عن حس وشعور إنساني عميق تجاه أبناء الأسر المحتاجة، لمواصلة تعليمهم وتعزيز مفهوم الشراكة لنصرة العمل الإنساني، وأن التعليم يعد من الأولويات التي تسعى الجمعية إلى تبنيها على المستويين المحلي والدولي.

مساهمة «الخليج للتأمين» في الحملة

تواقيع
tawabil
tawabil@aljarida.com
العدد 4944 / الاثنين 24 يناير 2022م / 21 جمادى الآخرة 1443هـ

مهرجان ساندانس ينطلق بنسخة افتراضية

مع وثائقي «انغماسي» عن الأميرة ديانا

جوليان مور

انطلق مهرجان ساندانس السينمائي بنسخة افتراضية تماما، فرضتها مجددا جائحة كوفيد 19، مع وثائقي "انغماسي" خُصص للأميرة ديانا ومشكلاتها مع العائلة الملكية البريطانية.

وأرغمت الموجات المتتالية من فيروس كورونا الكثير من صانعي الأفلام على تكييف طريقة عملهم، ويعد فيلم "الأميرة" (The Princess) جزءا من سلسلة أفلام مدرجة على قائمة مهرجان ساندانس انتجت بالاستناد فقط إلى لقطات أرشيفية.

الأميرة ديانا في مشهد من «The Princess»

وينقل هذا "الوثائقي" من دون راوٍ المشاهد إلى زمن زواج ديانا والأمير تشارلز المضطرب، ويستكشف التأثير المحتمل لهوس وسائل الإعلام والجمهور على هذه العلاقة، وقال مخرج "The Princess" إد بيركنز "إنها أشبه بالمآسي في قصص شكسبير، لكنها مأساة عرفها الكثير منا، بل وشاركنا فيها".

وحاولت الكثير من الأفلام الوثائقية المخصصة لهذا الموضوع "الدخول في رأس ديانا"، أما إد بيركنز فحاول تحليل نظرة أهل الصحافة والجمهور في ذلك الوقت إلى المرأة الشابة وحكمهم عليها، ويستعرض الفيلم بالتالي المقابلات المحرجة التي أجراها الزوجان على شاشات التلفزيون، وتتخلله صور تظهر قناصي صور المشاهير وهم يختبئون بعدساتهم المقربة ويشكون من عدم ثقة ديانا بهم.

كما يُظهر "الوثائقي" الوفاة المأساوية للأميرة عام 1997 في باريس، من خلال مقطع فيديو غير احترافي صورته مجموعة أصدقاء يشاهدون الأخبار التلفزيونية، ويبين التبدد السريع لمزاجهم الجيد الأولي مع الإعلان عن الحادث المروري القاتل، ويدرك إد بيركنز بوجود عدد لا يحصى من الأفلام الوثائقية المخصصة لديانا، لكنه يوضح أنه أراد من خلال فيلمه تقديم مادة "انغماسية وتجريبية أكثر".

ويقول المخرج إن العمل الوثائقي "يحاول العودة إلى تلك الحقبة من خلال وثائق أرشيفية، ويكشف عن الأحداث في نمط سردي حالي". ويُعرض "The Princess" في وقت تواجه العائلة الملكية البريطانية تحديات منذ خروج الأمير هاري وزوجته ميغن ماركل، اللذين يقولان إنهما واجها تعليقات عنصرية داخل الأسرة، ويخوضان إجراءات قانونية مع الصحافة الفضائحية للحفاظ على خصوصيتهما.

وأكد المنتج سايمن تشين: "قصتهما من الأسباب التي دفعتنا لصنع هذا الفيلم، أو على الأقل السبب الذي جعل هذه اللحظة تبدو مناسبة لنا"، مضيفا: "كانت غريزتنا تقودنا للعودة إلى ما كنا نعتبره دائما الأصول، ومعرفة ما يمكن أن نتعلمه حول ما حدث بعد ذلك لديانا".

وأوضحت مديرة المهرجان تابيثا جاكسون أن الجزء "الافتراضي" من مهرجان ساندانس سيستمر على ما يبدو حتى بعد انتهاء الجائحة، لأن المقابلات وحلقات الحوار عبر الإنترنت تساعد على "تنويع الجمهور"، متابعة: "بعدما فهمنا كيفية القيام بذلك، لا أريد العودة إلى الوراء".

كما أعرب المؤسس المشارك للمهرجان الممثل روبرت ريدفورد (85 عاما) عن سعادته بإضافة هذه المنصة الجديدة التي وصفها بأنها "تطور في رؤية ساندانس".

ومن بين الأفلام الأخرى التي عُرضت ليلة افتتاح المهرجان فيلم "Fire of Love"، وهو أيضا وثائقي تم إنتاجه بالاعتماد على وثائق أرشيفية، ويتتبع الرحلة والنهاية المأساوية لعالمي البراكين الفرنسيين كاتيا وموريس كرافت، فقد قتل الزوجان في ثوران على جانبي بركان أنزين الياباني عام 1991.

كما عُرض الفيلم الأول لجيسي أيزنبرغ كمخرج، بعنوان "When You Finish Saving The World"، بطولة جوليان مور وفين وولفارد، ويتتبع هذا الفيلم الروائي مشكلات عائلة أميركية مضطربة والخلافات بين مختلف أفرادها على مدى عقود، ويستمر مهرجان ساندانس، المعروف بقدرته على اكتشاف المواهب المستقبلية بين الأفلام المستقلة، حتى 30 يناير.

(أ ف ب)

تأجيل «المهمة المستحيلة» السابع والثامن عامين

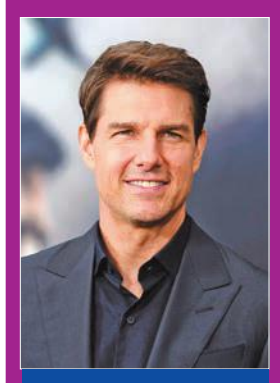
توم كروز

قالت شركتا باراماونت بيكتشرز وسكاي دانس، في بيان، أمس الأول، إن الجزأين السابع والثامن من سلسلة أفلام "المهمة المستحيلة" (Mission: Impossible)، بطولة توم كروز، تم تأجيلهما عامين، على أن ينطلقا في عامي 2023 و2024، بسبب وباء "كوفيد- 19".

وكان من المقرر ظهور الجزء السابع من السلسلة "Mission: Impossible 7" بدور العرض في سبتمبر 2022، على أن يتبعه الجزء الثامن "Mission: Impossible 8" في يوليو 2023.

وتم تحديد الموعد الجديد لعرض الفيلمين في 14 يوليو 2023 للجزء السابع، و28 يونيو 2024 للجزء الثامن من السلسلة.

وقالت الشركتان، في بيان: "بعد بحث مستفيض، قررت (باراماونت بيكتشرز) و(سكاي دانس) تأجيل موعدي عرض فيلمي (Mission: Impossible 7&8)، بسبب استمرار الوباء".

يُذكر أن نجم السلسلة، الممثل العالمي توم كروز، سبق أن اتخذ قرارا بوقف تصوير أحدث أجزاء Mission: Impossible، نتيجة إصابة عدد كبير من أفراد الطاقم بـ"كورونا" على مدى العامين الماضيين، ما كبّد الفيلم خسائر فادحة.

(رويترز)

كاني ويست يشترط الموافقة على «وثائقي» يتناول حياته

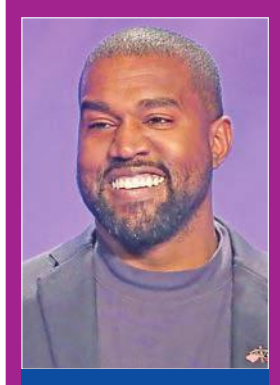
كاني ويست

طالب "يي" (كاني ويست)، أحد أكثر نجوم موسيقى البوب تأثيراً في جيله، بالتحكم في فيلم وثائقي مقبل لشبكة نتفليكس من المتوقع أن يثير مزيدا من الجدل بشأن إرثه.

وكتب نجم موسيقى الراب على "إنستغرام" قبل يومين من أول عرض لفيلم "جيين- يوهس: ثلاثية كاني": "سأقول هذا بلطف لآخر مرة، يجب أن أحصل على مونتاج نهائي، وأوافق على هذا الفيلم قبل عرضه على شبكة نتفليكس".

وتعرض "نتفليكس" الفيلم، الذي وصفته بأنه "حدث وثائقي تاريخي"، ومدة عرضه 4 ساعات ونصف الساعة، على مستوى العالم في 3 أجزاء طويلة بعنوان "الفصل الأول: رؤية" و"الفصل الثاني: الهدف" و"الفصل الثالث: الصحوة"، اعتبارا من 16 فبراير المقبل.

وكتب ويست: "افتحوا غرفة المونتاج على الفور، لكي أكون مسؤولا عن صورتي".

(د ب أ)

نجاة أرنولد شوارزنيغر من حادث تصادم 4 سيارات

أرنولد شوارزنيغر

نجا الممثل الأميركي وحاكم ولاية كاليفورنيا السابق أرنولد شوارزنيغر (74 عاما) من حادث سير نتج عنه نقل امرأة إلى المستشفى، بعد تعرضها لإصابات طفيفة.

وكان نجم أفلام الإثارة والحركة السابق يقود سيارة من طراز "جي إم سي يوكون" كانت ضمن أربع سيارات تعرضت لحادث تصادم يوم الجمعة في لوس أنجلس.

وقال دانيل كيتشيل، المتحدث باسم شوارزينغر، أمس الأول، إن بطل سلسلة أفلام "ترميناتور" بخير وبصحة جيدة.

وذكرت الشرطة، في بيان، أنه تم نقل امرأة إلى المستشفى، لإصابتها بسحجات في رأسها. وأضاف بيان شرطة لوس أنجلس، أنه لا يشتبه في أن يكون الكحول أو المخدرات عاملا مشتبها به في التسبب بالحادث، لكن البيان لم يشر إلى سبب الحادث.

(د ب أ)

أديل تؤجل حفلاتها في لاس فيغاس بسبب كورونا

أديل

أرجأت المغنية البريطانية أديل أدكنز بدء إقامتها في مدينة لاس فيغاس بولاية نيفادا الأميركية، بسبب عدم جاهزية سلسلة حفلاتها الموسيقية، التي تأثرت تماما نتيجة التأخير في عمليات التسليم والإصابات بفيروس كورونا بين أفراد فريق العمل الخاص بها.

وذكرت وكالة الأنباء البريطانية "بي آيه ميديا"، أن أديل سعت وفريقها، بشتى الطرق، إلى إقامة سلسلة الحفلات الموسيقية في موعدها، لكن ذلك كان غير ممكن. وقدمت المغنية البريطانية في منشور بمواقع التواصل الاجتماعي، اعتذارا لجماهيرها، ووعدت بأنه ستتم إعادة جدول مواعيد حفلاتها الموسيقية.

وقالت أديل: "آسفة جدا، لكن سلسلة عروضي ليست جاهزة"، لافتة إلى أن نصف أعضاء فريقها تعرض للإصابة بمرض "كوفيد- 19"، وكان من المقرر أن تبدأ أديل إقامتها بفندق سيزار بالاس في لاس فيغاس.

(د ب أ)

إلتون جون يعود للمسرح بعد غياب عامين

إلتون جون

عاد مغني الروك البريطاني إلتون جون إلى المسرح لأول مرة بعد غياب ما يقرب من عامين، كما تستعد أسماء كبيرة في عالم الغناء والموسيقى، من بينها المغنية الأميركية بيلي إيليش والمغني الكندي جاستن بيبر، للقيام بجولات حول العالم.

لكن مع استعداد صناعة الموسيقى الحية للتعافي من "كوفيد- 19" هذا العام ألغت فرقة الهيب هوب الأميركية فوجيس جولة بمناسبة مرور 25 سنة على إنشائها، قائلة: "استمرار جائحة كوفيد جعل ظروف الرحلات صعبة".

وفي وقت سابق من هذا الشهر أرجأ المغني الأميركي بيلي جويل حفلا في يناير بماديسون سكوير غاردن حتى أغسطس. وألغى المغني الكندي ذا ويكند الحفلات في أوائل عام 2022، لكنه يعتزم إقامة حفلات جديدة خلال الصيف.

(رويترز)

فلك

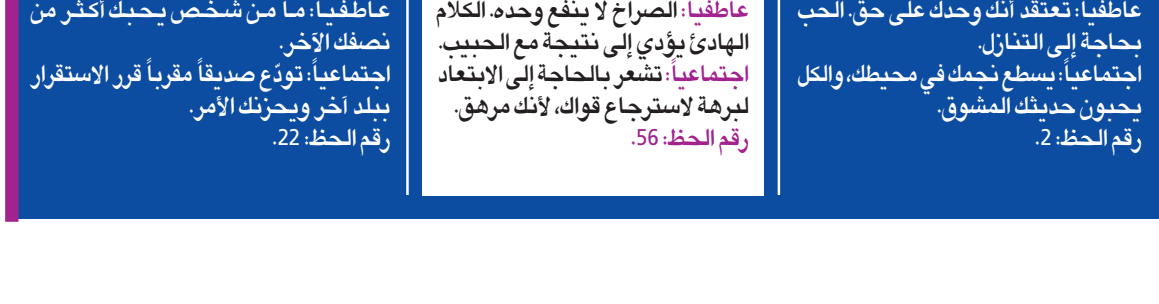

الحمل
21 مارس - 19 أبريل

مهنياً: لست بحاجة إلى التبجح بإنجازاتك كي لا تكسب الأعداء.
عاطفياً: تحتاج إلى حضن الحبيب كلما تكاثرت عليك الهموم.
اجتماعياً: الرياضة أساسية للحفاظ على اللياقة البدنية، فلماذا تهملها؟
رقم الحظ: 27.

الثور
20 أبريل - 20 مايو

مهنياً: تطورات متلاحقة يصب معظمها في مصلحتك بالنهاية.
عاطفياً: أنت شديد التأثر هذه الفترة، فكل كلمة تخرجك عن طورك.
اجتماعياً: الاسترخاء أفضل طريقة للتخلص من الإرهاق.
رقم الحظ: 38.

الجوزاء
21 مايو - 21 يونيو

مهنياً: فترة عصيبة عليك أن تتعلم خلالها كيف تضبط أعصابك.
عاطفياً: تحتاج إلى براهين من الحبيب تثبت ما تعنيه له.
اجتماعياً: تجد صديقاً يشاطرك الهوايات نفسها، فتسعد بصحبته.
رقم الحظ: 3.

السرطان
22 يونيو - 22 يوليو

مهنياً: انتهت الفترة العصيبة، وستصبح الأمور أكثر سهولة من الآن وصاعداً.
عاطفياً: لا تتعامل بخشونة مع الحبيب، بل كُن ليناً في السلوك.
اجتماعياً: تساعد صديقاً على التخلص من مشكلة مالية عالقة.
رقم الحظ: 4.

الأسد
23 يوليو - 22 أغسطس

مهنياً: استمع إلى نصيحة من يفهم أكثر منك في المهنة.
عاطفياً: تجيد كيفية جذب الحبيب بكل جدارة.
اجتماعياً: ليس كل ما يلمع ذهباً، وبعض الأقارب كذلك، فمنهم المخادع.
رقم الحظ: 27

العذراء
23 أغسطس - 22 سبتمبر

مهنياً: لا تقلق إن تكاثرت الملفات، فذلك دليل على ثقة الإدارة بك.
عاطفياً: تمل من مطالبة الحبيب الدائمة بوجودك بقربه طوال الوقت.
اجتماعياً: لن تتخلص من الملفات العائلية بسحر ساحر، بل عليك أن تبذل مجهوداً.
رقم الحظ: 11.

الميزان
23 سبتمبر - 23 أكتوبر

مهنياً: انتبه من الزملاء، فبعضهم قد يضمر لك شراً من باب الحسد.
عاطفياً: شخص ما يحبك بجنون، ولا يبوح لك بهذا السر.
اجتماعياً: فترة من الاسترخاء تقضيها مع العائلة التي تحب حضورك.
رقم الحظ: 9.

العقرب
24 أكتوبر - 22 نوفمبر

مهنياً: تحتاج للانتقال إلى ميدان أو عمل آخر إن كنت تشعر بالتوتر الدائم.
عاطفياً: الحبيب يطمئن إليك، فلا تخذله بلا سبب.
اجتماعياً: أحد الأقارب يسعى بجهد لإنشاء خلاف بينك وبين العائلة.
رقم الحظ: 44.

القوس
23 نوفمبر - 21 ديسمبر

مهنياً: ركّز على التفاصيل، ولا تغرق في الأمور التافهة.
عاطفياً: قد لا تثق بالحبيب الآن، لكنه سيبرهن لك عن مدى إخلاصه.
اجتماعياً: تفكّر في استثمار عقاري خارج البلاد. ادرس الأمر ملياً.
رقم الحظ: 28.

الجدي
22 ديسمبر - 19 يناير

مهنياً: لا تقدم على أي خطوة تفقدك ما أحرزته من مكتسبات في العمل.
عاطفياً: تعتقد أنك وحدك على حق. الحب بحاجة إلى التنازل.
اجتماعياً: يسطع نجمك في محيطك، والكل يحبون حديثك المشوق.
رقم الحظ: 2.

الدلو
20 يناير - 18 فبراير

مهنياً: أخيراً تصلك معلومات عن ترقية محتملة كنت تحلم بها.
عاطفياً: الصراخ لا ينفع وحده. الكلام الهادئ يؤدي إلى نتيجة مع الحبيب.
اجتماعياً: تشعر بالحاجة إلى الابتعاد لبرهة لاسترجاع قواك، لأنك مرهق.
رقم الحظ: 56.

الحوت
19 فبراير - 20 مارس

مهنياً: تحقق نجاحاً منقطع النظير يثير الدهشة.
عاطفياً: ما من شخص يحبك أكثر من نصفك الآخر.
اجتماعياً: تودّع صديقاً مقرباً قرر الاستقرار ببلد آخر ويحزنك الأمر.
رقم الحظ: 22.

رجل التنين... أقرب أقرباء الإنسان

قال باحثون إن تحليل أحفورة عثر عليها بالصين في ثلاثينيات القرن العشرين يمكن أن يعيد تشكيل فهمنا لتطور البشر.

يعتقد فريق من الباحثين الدوليين، أن نوعاً جرى التعرف عليه حديثاً من هومينين Hominin القدماء قد يكون أقرب قريب مكتشف للبشر المعاصرين على الإطلاق.

جرى التعرف على النوع الجديد، المسمى هومو لونغي Homo longi، أو "رجل التنين" Dragon Man، من أحفورة في حالة ممتازة من الحفظ تعرف باسم جمجمة هاربين Harbin cranium اكتشفت في مدينة هاربين Harbin في شمال شرق الصين بثلاثينيات القرن العشرين. اشتق اسمه من المقاطعة التي توجد بها مدينة هاربين، وهي هيلونغجيانغ Heilongjiang، وترجمتها "نهر التنين".

يمكن أن تحتوي جمجمة هومو لونغي الكبيرة على دماغ يماثل في الحجم دماغ الإنسان الحديث Modern humans، لكن تجويف العينين فيها أكبر، وحافتي الحاجبين بارزتان وغليظتان، والفم عريض يحتوي على أسنان كبيرة في مرحلة متقدمة من النمو.

قال جيانغ جي Qiang ii، أستاذ علم الأحافير من جامعة خبي لعلوم الأرض Hebei GEO University، حيث يحتفظ بالأحفورة: "إن أحفورة هاربين هي واحدة من أكثر الأحافير القحفية Canial fossils البشرية اكتمالا في العالم. لقد احتفظت هذه الأحفورة بعديد من التفاصيل المورفولوجية الحاسمة لفهم تطور جنس هومو Homo وأصل هومو سابينس Homo sapiens. فبينما يظهر السمات البشرية القديمة النموذجية، يقدم قحف هاربين مزيجاً فسيفسائياً من الخصائص البدائية والمشتقة، ما يجعله يتميز عن كل الأنواع الأخرى المسماة سابقاً هومو".

يعتقد الباحثون أن الجمجمة تخص رجلاً كان عمره نحو 50 عاماً وقت وفاته. ويعتقدون أن هومو لونغي كان يعيش في مجتمعات صغيرة في الغابات. تشير الجمجمة إلى أن فرد هاربين كان كبيراً جدا، لذا من المحتمل أن هومو لونغي كان متكيفاً جيداً للبقاء في البيئات القاسية، وربما كان ناجحاً بما يكفي للانتشار في كل أنحاء آسيا، كما يقولون.

يقدر الفريق أن أحفورة هاربين يبلغ عمرها 146.000 عام على الأقل، ويعيدون تاريخها إلى البليستوسين الأوسط Middle Pleistocene. ومن المحتمل أن صاحبها عاش خلال الفترة الزمنية نفسها التي وجد خلالها إنسان دينيسوفان Denisovans وإنسان نياندرتال Neanderthals وهومو سابينس (الإنسان العاقل) H. sapiens وربما تفاعل أيضاً مع البشر القدامى.

بعد ساعات من العمل على تحديد مكان هومو لونغي على شجرة عائلة الهومينين، اكتشف الفريق أنه أحد أقرب أقارب الإنسان الحديث.

قال البروفيسور كريس سترينغر Chris Stringer، عالم الأنثروبولوجيا القديمة من متحف التاريخ الطبيعي Natural History Museum في لندن: "ظننت فترة طويلة أنه لابد أن يكون هناك نوع متميز من البشر في شرق آسيا، وسررت لدى دعوتي إلى دراسة هذه الأحفورة الرائعة التي أثبتت صحة الفكرة. لقد فوجئت بنتيجة التحاليل الفيلوجينية (علم تطور السلالات) Phylogeny التي ربطته بهومو سابينس، بدلاً من إنسان نياندرتال H.neanderthalensis، لكن استنتاجاتنا تستند إلى تحليل كميات كبيرة من البيانات".

وأضاف: "استخدمت التحليلات أكثر من 600 سمة متساوية الأهمية، وملايين من عمليات بناء أشجار العائلة للوصول إلى الأشجار الأكثر اقتصاداً Parsimonious trees. يؤسس ذلك سلالة بشرية ثالثة في شرق آسيا مع تاريخها التطوري الخاص بها، ويظهر مدى أهمية المنطقة في تاريخ التطور البشري".

تشير إعادة بناء الباحثين لشجرة الحياة البشرية أيضاً إلى أن السلف المشترك Common ancestor الذي نتشارك فيه مع إنسان نياندرتال عاش في فترة أبعد في الماضي. وإذا كان هذا صحيحاً، فمن المحتمل أننا افترقنا عن إنسان نياندرتال قبل نحو 400.000 عام تقريباً مما كان يعتقده العلماء.

قال شيغون ني Xijun Ni، أستاذ علم الحيوانات الأولية وعلم الإنسان القديم من الأكاديمية الصينية للعلوم Chinese Academy of Sciences: "يعتقد على نطاق واسع أن إنسان نياندرتال ينتمي إلى سلالة منقرضة هي أقرب الأقرباء إلى جنسنا البشري، لكن اكتشافنا يشير إلى أن السلالة الجديدة التي تعرفنا عليها وتتضمن هومو لونغي هي المجموعة الشقيقة لهومو سابينس".

المصدر: مجلة مدار سلسلة مقالات تنشر بالتنسيق مع التقدم العلمي للنشر.
تابع قراءة الموضوع عبر الموقع الإلكتروني:
www.aspdkw.com

aspd التقدم العلمي للنشر
KFAS إحدى شركات Company
shop.aspdkw.com
aspdkw aspdkw aspdkw
shop.aspdkw.com
subscriptions@kfas.org.kw
خدمة العملاء: 50745848 965+
للاستفسار: 66039310 965+

ما أفضل طريقة لصنع لقاح ضد الملاريا؟

الجميع يحبون خليط الفواكه المثلجة في الصيف، لكن خليط البعوض قد يكون أكثر فائدة لصحتك.

طور علماء من إمبريال كوليدج لندن Imperial College London طريقة جديدة لاستخراج طفيليات الملاريا من البعوض المصاب عن طريق تحويل الحشرات إلى خليط رخو، ثم تصفية الطفيليات منه، لاستخدامها في اللقاح.

تتيح هذه الطريقة استخراج كمية أكبر من الطفيليات بصورة أسرع، مع تسببها قدراً أقل من التلوث، ويمكن أن تؤدي إلى تطوير لقاحات أفضل للملاريا.

ينتشر طفيلي الملاريا، البلازموديوم Plasmodium، من خلال لدغات بعوضات الأنوفيليس Anopheles الأنثى المصابة.

صار هذا الطفيلي أكثر قدرة على مقاومة الأدوية المضادة للملاريا، في حين صار البعوض أكثر مقاومة للمبيدات الحشرية. لذلك فإن إيجاد طرق أفضل لعلاج الملاريا أمر مُلح، إذ يودي المرض بحياة 400.000 شخص سنوياً، 61 في المئة منهم أطفال دون سن الخامسة.

تتطلب الطريقة الحالية لإنتاج لقاحات الملاريا فنيين ذوي مهارات عالية لتشريح الغدد اللعابية للبعوض، واستخراج الطفيليات الصغيرة (المعروفة باسم الحيوانات البوغية Sporozoites) منها، ثم يلجأ العلماء إلى إضعاف الطفيليات.

الزكام العادي أداة للاحتماء من «كورونا»

يتعلق أكبر الألغاز اليوم بالسبب الذي يجعل البعض مقاوماً لعدوى «كوفيد 19» رغم تعرّضه للفيروس، ونشر علماء من جامعة إمبريال كوليدج لندن دراسة مفادها أن الخلايا المناعية التي ينتجها الجسم رداً على الزكام العادي قد تحمينا من عدوى كورونا.

حين نصاب بالزكام، ينتج جهاز المناعة أجساما مضادة وخلايا تائية، يستمر مفعول هذه الخلايا وقتا أطول من الأجسام المضادة، وقد تمنع الشخص من الإصابة بالنوع نفسه من الزكام مجددا.

وتُسبب فيروسات كورونا بين 15 و30 في المئة من حالات الزكام، وتكشف الدراسة الجديدة أن الخلايا التائية المشتقة من حالات زكام سابقة وناجمة عن فيروسات كورونا قد تحمي الناس من عدوى "المتلازمة التنفسية الحادة الوخيمة 2".

ونشرت هذه الدراسة المبنية على المراقبة في مجلة "اتصالات الطبيعة"، وبدأت في بريطانيا سبتمبر 2020، واستعان الباحثون بـ52 شخصا كانوا يقيمون مع مصاب بالمتلازمة التنفسية الحادة الوخيمة 2، وخضع جميع المشاركين لاختبار تفاعل البوليميراز المتسلسل (PCR) في اليوم الأول والرابع والسابع من الدراسة، وجرى هذا البحث قبل المصادقة على أي لقاحات مضادة لفيروس "كوفيد 19".

ما وراء مقاومة العدوى

وجاءت نتيجة نصف المشاركين إيجابية في المرحلة اللاحقة، لكن لم يلتقط المتبقون (26 شخصا) الفيروس، ولم يرصد الباحثون أي اختلافات بين المجموعتين، وتقول المشرفة الأولى على الدراسة ريا كوندو، من المعهد الوطني للقلب والرئة في جامعة "إمبريال"، "راجعنا عوامل العمر، والجنس البيولوجي، ومؤشر كتلة الجسم، ولم نجد أي فرق في طريقة الاحتكاك بالفيروس وسط الأُسَر بين من جاءت نتائج فحصهم إيجابية ومن بقيت نتائجهم سلبية. كذلك، حللنا الرابط بين هذه الظاهرة والحالة المرجعية (حيث يبقى تعرض الشريك أو الأطفال أو الأبوين أو زميل السكن محدودا) ولم نرصد أي اختلاف بين أصحاب النتائج الإيجابية والسلبية. يثبت هذه الاستنتاج أن طريقة التعرض للفيروس كانت متشابهة في المجموعتَين".

وأعطى جميع المشاركين عينات دم بين اليوم الأول والسادس من الدراسة، وحلل العلماء تلك العينات لمعرفة مستويات الخلايا التائية المشتقة من إصابات سابقة بفيروسات كورونا.

ارتفاع الخلايا التائية

واكتشف العلماء أن المجموعة التي لم تلتقط عدوى المتلازمة التنفسية الحادة الوخيمة 2 سجلت مستويات أعلى من الخلايا التائية التفاعلية في دم المشاركين، وتستهدف هذه الخلايا التائية البروتينات داخل فيروس المتلازمة التنفسية الحادة الوخيمة 2.

ويقول د. أرتورو كاساديفال، أستاذ مرموق ورئيس قسم علم الأحياء الدقيقة الجزيئي وعلم المناعة في كلية الصحة العامة التابعة لجامعة جون هوبكينز بلومبيرغ: "هذه الدراسة صغيرة، لكن تبقى نتائجها مثيرة للاهتمام، وهي تتماشى مع بيانات مفادها أن التجارب السابقة مع أنواع أخرى من عدوى فيروس كورونا قد تؤثر على قابلية الفرد للإصابة بمرض كوفيد 19. على صعيد آخر، تؤكد هذه الدراسة الفكرة القائلة إن تاريخ الفرد المناعي، لاسيما قبل التقاط العدوى بسبب أنواع أخرى من فيروسات كورونا، يؤثر بشدة على تحديد الفئات المعرضة للأمراض".

لقاحات جديدة

وتستهدف اللقاحات الراهنة بروتينات "سبايك" المرتبطة بالمتلازمة التنفسية الحادة الوخيمة 2، وتُحفّز على إنتاج أجسام مضادة لتلك البروتينات تحديدا، ثم تستهدف الخلايا التائية التفاعلية البروتينات الداخلية في الفيروس.

وتتحول مستضدات "سبايك" على سطح الفيروس بشكلٍ متكرر، ما يؤدي إلى ظهور متحورات جديدة. برأي الباحثين، يُفترض أن يشمل الجيل الثاني من اللقاحات مستضدات مختلفة إلى جانب مستضدات "سبايك"، وقد يضمن اللقاح الذي يُحفّز على إنتاج الخلايا التائية مناعة طويلة الأمد أكثر من اللقاح الذي يحفّز على إنتاج الأجسام المضادة دون سواها.

وتوضح كوندو: "من خلال تطوير لقاحات تستهدف أجزاء الفيروس التي يصعب تغييرها (إنها الآلية الداخلية التي يُفترض أن تتكرر)، يمكننا أن نقوي مناعة الفرد ضد المتحورات الناشئة مستقبلا. قد يسمح اللقاح المبني على الخلايا التائية بإطلاق هذه المرحلة المرتقبة من استراتيجية التلقيح للسيطرة على المتلازمة التنفسية الحادة الوخيمة 2".

ويوافقها د. كاساديفال الرأي، فيقول: "قد نتمكن من إنتاج أنواع جديدة من اللقاحات، فتكون مختلفة جدا عن تلك التي نستعملها راهنا للاحتماء من كوفيد 19 عبر تكوين مناعة بواسطة الخلايا".

ويتعاون فريق البحث من جامعة إمبريال راهنا مع فِرَق بحثية أخرى لتطوير جيل ثانٍ من اللقاحات واختبارها.

مناعة الزكام

من جهته، صرح د. سايمون كلارك، أستاذ مساعد في علم الأحياء الدقيقة الخلوي في جامعة ريدينغ البريطانية، لمركز الإعلام العلمي، "قد نرتكب خطأ فادحا إذا افترضنا أن كل من أصيب حديثا بالزكام يصبح محصنا ضد كوفيد 19، لأن فيروسات كورونا تُسبب بين 10 و15 في المئة من حالات الزكام فقط".

في النهاية، تشدد كوندو على هذه الفكرة قائلة: "الإصابة بالزكام لا تعني بالضرورة نشوء هذه الخلايا التائية، لذا يبقى التلقيح أفضل تدبير وقائي ممكن لمنع انتشار فيروس كورونا".

اللقاحات الراهنة تستهدف بروتينات «سبايك» وتُحفّز على إنتاج أجسام مضادة لها

فاطمة كريمي: مثلي الأعلى هو كل مطرب ناجح

أكدت أن عائلتها الداعم الأول لها في مشوارها الفني

فضة المعيلي

قالت كريمي إن أفراد أسرتها لاحظوا حبها للغناء منذ طفولتها، فوفروا لها كل الدعم والمساندة، مؤكدة أن مثلها الأعلى في الغناء هو كل مطرب ناجح.

بدأت الفنانة فاطمة كريمي مشوارها بخطى ثابتة وأطلقت ألبوما بعنوان "متغرب"، بالإضافة إلى مجموعة من أغاني السنغل كان آخرها "أولى تالت"، والتي شكلت إضافة إلى مشوارها الفني، موضحة أن "ذلك يرجع لأسماء فريق العمل المحترفين الذين تعاونت معهم في هذه الأغنية كشعراء وموسيقيين مميزين قدموا أعمالا ناجحة مع كبار الفنانين في الساحة".

وذكرت أن سبب اختيارها الميني ألبوم كأول ظهور لها على الساحة الفنية يرجع إلى رغبتها في أن يسمعها الجمهور بأكثر شكل، "فالأغاني في الميني ألبوم متنوعة الأساليب، وترضي جميع شرائح الجمهور"، لافتة إلى أنها تفضل أن تغني "الأغاني الرومانسية، وذات الطابع اللاتيني والغربي، بالإضافة إلى الأغاني الطربية والكلاسيكية".

الداعم الأول

وذكرت أن عائلتها كان دور كبير في حياتها، مؤكدة "عائلتي كانت الداعم الأول لي في مشواري الفني ومازالت، وهم مؤمنون بموهبتي منذ الطفولة".

وبشأن وصولها إلى مستوى الاحترافية الفنية في الغناء علقت: "أترك الجواب للجمهور... ولكن الحمد لله اشتغلت على صوتي مع أفضل الأساتذة لتأهيلي للاحترافية، وقد تم ذلك قبل أن أقدم أي عمل غنائي على الساحة".

اللهجة المصرية

وحول تجربتها الغناء باللهجة المصرية، وهل واجهت صعوبات في ذلك؟ قالت: "بالعكس كانت سهلة بالنسبة لي، لأنني من أم مصرية، فأتقنت التحدث والغناء بها".

وعن استقبالها نبأ وفاة الشاعر الراحل الشيخ دعيج الخليفة الصباح، قالت: "كانت صدمه قوية لي، وحتى الآن قلبي موجوع على فراقه، وما زلت أتذكر اتصاله لي قبل وفاته بأسبوع ليطلب مني عمل أغنية جديدة من كلماته، وقال لي هذه المرة الأغنية لازم يكون فيها فرح وتفاؤل، لأن أول عمل لي معه كان دراميا حزينا... الشيخ دعيج، رحمه الله، كان مصدرا للطاقة الإيجابية لنا جميعا".

المثل الأعلى

وذكرت أن مثلها الأعلى في عالم الأغنية هو كل مطرب ناجح؛ "لأنني لا أركز على نجاح مطرب واحد بعينه".

من جانب آخر، تؤيد كريمي إعادة أغاني المطربين الكبار "فما زلنا حتى يومنا هذا نغني لأم كلثوم، وعبد الحليم وغيرهما، وتأثير ذلك على الجمهور كأنها أغان جديدة لا يُمل منها".

وسيلة انتشار

وأضافت "أتطلع للعمل مع عزيز الشافعي وعمرو مصطفى من الملحنين، ونصر محروس من صناع الأغاني، وعمرو دياب، وحسين الجسمي من المطربين".

وأشارت إلى أن "السوشيال ميديا هي وسيلة للانتشار... مع أنني لا أحبها، إذ باتت مصدرا للازعاج والاستفزاز وفقدنا قيمة وأهمية المشاهير، وجعلت قيمة لمن لا قيمة له، وكنت أتمنى أن أكون في مرحلة الستينيات، وتصبح وسيلة الاتصال هي الهاتف فقط، وأن أحصل على الأخبار الورقية".

وأكدت أنها لا تتفق مع من يرى أن نجاح المطربة يتطلب منها بعض الاثارة في الأغاني، مضيفة "أنا ضد الإثارة، فهناك نجمات نجحن بكل احترام، لأن النجاح يتطلب كاريزما عالية والقبول بجانب الموهبة الحقيقية".

فاطمة كريمي

زواج أبرار سبت يتصدر «الترند»

أبرار سبت

احتفلت الفنانة البحرينية أبرار سبت، بزفافها، أمس الأول، بعد مرور عام ونصف العام على عقد قرانها من شاب من خارج الوسط الفني، وكشفت التحضيرات السابقة للزفاف عن وجود الكثير من نجوم الخليج في الحفل.

وانتشر خبر زواج أبرار من اللاعب البحريني محمد طيب العلوي، إذ أقيم الحفل وسط أجواء وصفها المتابعون بـ"أسطورية"، بحضور العديد من نجوم الخليج والإعلاميين، وتصدرت صور أبرار وزوجها "الترند" عبر مواقع التواصل الاجتماعي.

وكانت أبرار واللاعب العلوي أعلنا خطبتهما رسمياً في 20 يوليو عام 2020، لتتوج هذه العلاقة بالزواج، وأقيم حفل الزفاف في أجواء خليجية بحرينية تقليدية.

وشاركت الفنانة البحرينية شيماء سبت أجواء حفل زفاف شقيقتها الصغرى، ووثقت تفاصيله، إذ ظهرت العروس بفستان زفاف أبيض مع طرحة طويلة وضعتها فوق شعرها الذي اعتمدت تسريحة منسدلة له.

وأظهرت الصور ومقاطع الفيديو، التي نشرتها الفنانة شيماء عبر حسابها في "سناب شات" كل تحضيرات الحفل من ضيافة وتجهيز لمكان إقامة الحفل، الذي طغى عليه اللون الأبيض من المقاعد والورود المنتشرة في كل مكان بشكل لافت.

وتناقل، أيضاً، ناشطون على مواقع التواصل، صوراً ومقاطع فيديو من حفل الزفاف.

وشهد الحفل حضور العديد من الفنانات، منهن أميرة محمد، وشيخة زويد، وفاطمة عبد الرحيم، وغيرهن.

واختلطت مشاعر الفرح مع الدموع أثناء حفل الزفاف، حيث ظهرت الفنانة شيماء باكية أثناء عناقها لشقيقتها العروس أصغر بنات عائلة سبت.

خبريات

نيللي كريم تكثف تصوير مسلسلها الجديد

عادت النجمة نيللي كريم لتصوير مسلسلها الجديد «فاتن أمل حربي من جديد»، بعد أيام من التوقف، بسبب انتشار فيروس كورونا في طاقم العمل وتعرض باقي الطاقم للتهديد.

وقررت الشركة المنتجة إلزام طاقم العمل خلف الكاميرات بارتداء الكمامات الواقية، لمنع تكرار الأمر من جديد، فيما قرر مخرج العمل تكثيف جدول التصوير، لتعويض الأيام الماضية من العمل الجديد المقرر عرضه في رمضان. وخضع طاقم العمل لمسحات لاكتشاف مدى سلامة المصابين بعد تماثلهم للشفاء، لعدم نقل الفيروس لغيرهم من طاقم العمل أمام وخلف الكاميرات.

راغب علامة يغني للحب في أميركا

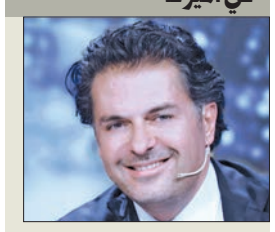

يستعد المطرب راغب علامة لإحياء حفلين غنائيين في الولايات المتحدة الأميركية بمناسبة عيد الحب، حيث يحيي الحفل الأول في مدينة أورلاند بفلوريدا في 13 فبراير، أما الحفل الثاني فسيكون يوم 19 من نفس الشهر في مدينة لوس أنجلس بولاية كاليفورنيا. وكان النجم اللبناني تألق خلال حفله الغنائي الذي أحياه ليلة رأس السنة بمدينة هيوستن بالولايات المتحدة الأميركية، وقدم خلاله باقة مميزة من أشهر أغنياته المحببة لدى جمهوره بحضور الجاليات العربية. ويستعد راغب لطرح أحدث أغانيه (ممكن أزعلك) على طريقة الفيديو كليب، وهي كلمات محمد البدري، وتوزيع مدحت خميس، وألحان بينو، وإخراج شريف صبري، وتحمل عددا من المفاجآت. وكان علامة طرح أخيرا أحدث أغنياته (فورا غرام)، على «يوتيوب»، والتي صورها على طريقة الفيديو كليب. والأغنية من كلمات تراث نمير، وألحان علي سالم، والكليب من إخراج فارس سخن.

الزغبي تغني في الأردن 11 فبراير

نوال الزغبي

تحيي النجمة نوال الزغبي حفلا غنائيا في 11 فبراير المقبل بالأردن، وستقدم خلاله باقة متنوعة من أغانيها القديمة والحديثة التي يحبها جمهورها.

وكشفت الزغبي أخيرا عن موقفها من خوض تجربة التمثيل، قائلة إنه عُرض عليها الكثير من السيناريوهات الفنية، سواء سينمائية أو تلفزيونية، وفي حال اقتناعها بأحد منها فإنها ستوافق على الفور، مضيفة أنها تتمنى أن تخوض تجربة الدراما القصيرة التي لا تتجاوز 8 حلقات.

وكشفت عن رأيها في أغاني المهرجانات، موضحة أنها لا تسمعها، وليست ذوقها، لكن في بعض الأحيان من الممكن أن تسمع أغنية من هذه النوعية وتنال إعجابها، مشيرة إلى أن "المزيكا أذواق".

سنان أطلق أغنيته الجديدة «أحلفلك»

فضة المعيلي

جاسم سنان

أصدر المطرب جاسم سنان أغنية سنغل جديدة بعنوان "أحلفلك"، بعد غياب طويل عن الساحة الغنائية، وهي كلمات سعد التنيب.

وقال سنان لـ"الجريدة"، إن هذه الأغنية هي الأولى له، متمنيا أن تنال إعجاب الجمهور، حيث لم يصدر له أي عمل فني منذ فترة التسعينيات، لافتا إلى أن التوقف يرجع إلى أسباب كثيرة، منها طريقة الإنتاج الغنائي الآن التي لم تناسبه، كما أن الشركات تغيرت، لاسيما في حقبة التسعينيات، فأصبح المطرب هو الذي ينتج لنفسه، إضافة إلى أسباب أخرى منها الانشغال بالدراسة، وظروف عائلية.

وأضاف: "في السابق عندما كان الفنان يريد أن يطلق عملا فنيا يتسابق التلفزيون في تصويره له".

وعن رأيه في الساحة الغنائية بالوقت الحالي، قال: "أنا غير متذوق لما يطرح من أعمال من ناحية الصدق في التعبير. الكلمة مازالت موجودة، لكن الأغنية اختلفت روحها عن السابق، فأصبح أسلوبها سريعا، والموسيقى المختارة في الأعمال لا تجذبني، لذلك أغنية (أحلفلك) كانت مزيجا من موسيقى حديثة ومقامات قديمة".

وتابع: "كثير من الفنانين قبل أن أعمل هذا اللون كانوا يكلموني عن التمسك بالمقامات الطربية مع الحديثة المستخدمة الآن، وتوظيفها باللون الجديد، وعدم الابتعاد عن صورتي أو لوني كثيرا"، مشيرا إلى أنه من الأساليب المتبعة الآن الغناء الكلاسيكي، باستخدام البيانو والأورغ.

وبيَّن أن الجيل الحالي اختلف عن السابق، فكل شيء يسير بسرعة، وهو ما انعكس على الأعمال الغنائية والدرامية.

وكشف أنه سيطلق عملين جديدين في المستقبل القريب.

زيادة الحصة تعكس قوة العلامة وحجم استثماراتها الضخم في قطاع السيارات

«المطوع والقاضي»: مجموعة «بايك موتور» أكبر مساهم في «دايملر» بـ 9.98 %

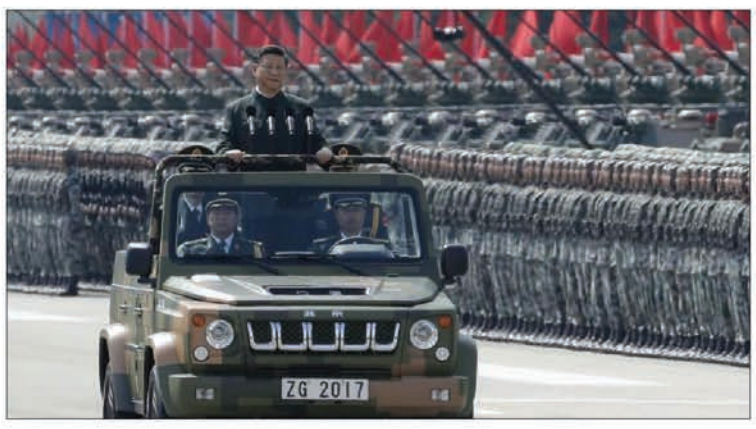

أعلنت شركة مجموعة المطوع والقاضي، الوكيل والموزع المعتمد لسيارات "بايك" في الكويت، أن سيارات "بايك موتور" باتت أكبر مساهم في شركة دايملر الألمانية، الشركة الأم لـ"مرسيدس بنز"، بحصة تبلغ 9.98 في المئة.

وأشارت "المطوع والقاضي"، في بيان لها، إلى أن حصة "بايك" الأكبر في "دايملر بنز" تسلط الضوء على قوة العلامة وحجم استثماراتها الضخم في عالم تصنيع السيارات.

ولفتت إلى أن التعاون بين "بايك موتور" و"دايملر بنز"، يشمل الإنتاج والبحث والتطوير والمبيعات منذ عام 2003، مبينة أن زيادة حصتها في العلامة تعكس الحرص المستمر على زيادة التعاون الثنائي، بما ينعكس إيجاباً في توفير موديلات ومركبات جديدة ترضي أذواق جميع العملاء حول العالم.

ويأتي ذلك في وقت تعتبر "بايك موتور" الشريك الرئيسي لـ"دايملر" في الصين، وهي تدير مصانع "مرسيدس بنز" "في بكين"، ما أدى إلى زيادة حضور سيارات العلامة في السوق الصيني، الذي يُعد أحد أكبر الأسواق حول العالم.

وأكدت "المطوع والقاضي" فخرها بقدرات "بايك" الكبيرة، التي تنعكس في زيادة حصتها بإحدى أكثر العلامات نجاحاً وشهرة بقطاع السيارات، وهو ما يؤدي إلى تنويع الخيارات بين أيدي العملاء في جميع فئات المركبات.

من ناحية ثانية، تمتلك "دايملر" حصة 9.55 في المئة في "بايك" المدرجة في هونغ كونغ، وحصة 2.46 في المئة من "بايك بلوبارك"، وهي شركة فرعية للسيارات الكهربائية، إذ بينت أن هذه الشركة تعتبر نموذجاً يحتذى به للتعاون الصيني الألماني منذ ما يقرب العقدين من الزمن.

نجاحات متواصلة

تأسست "بايك" في الصين عام 1958، ويقع مقرها الرئيسي في بكين، وقد تطورت لتصبح الآن مجموعة عملاقة خاصة بالسيارات، بحيث تغطي عمليات البحث والتطوير، وتصنيع السيارات الكاملة وتصنيع الأجزاء والمكونات، وخدمات وتجارة السيارات، وخدمات التنقل المتكاملة، والتمويل والاستثمار والطيران العام، وقد تم تصنيفها في المرتبة 124 وفق قائمة "فورتشن 500" خلال عام 2021.

المرتبة 14 عالمياً

وتعتبر "بايك" من بين المجموعات الخمس الأولى المصنعة للسيارات في الصين، والـ 14 على مستوى العالم، ما يظهر نجاح السياسات المعتمدة من قبل قيادتها لتبوؤ أعلى المراتب العالمية في قطاع السيارات.

وسجلت العلامة العديد من الإنجازات على مدار 63 عاماً، إذ شهد عام 1958 إنتاج أول سيارة سيدان في الصين من قبل العلامة باسم "جينجانجشان"، في حين شهد عام 1961 تطوير "212/BJ210"، وهي أول مركبة خفيفة للطرق الوعرة في الصين.

كما شهد عام 1966 تطوير الشاحنة الخفيفة "BJ130"، وتم في عام 1983 إنشاء مشروع مشترك لإنتاج السيارات باسم شركة "جيب بكين".

وفي عام 2002 أنشأت "بايك" و"هيونداي" مشروعاً مشتركاً لإنتاج السيارات باسم "هيونداي بكين"، فيما شهد العام التالي 2003 إعلان "بايك" و"دايملر إيه جي" تأسيس شركة بكين بنز لإنتاج سيارات "مرسيدس بنز".

وحصلت "بايك" في عام 2009 على حق ملكية "SAAB"، في حين تم الإعلان عام 2013 عن تأسيس شركة "بايك روكار" كشركة لخدمة السيارات والتجارة المحدودة.

وواصلت "بايك" نجاحاتها، مع إعلان تأسيس شركة "بايك الدولية" عام 2013، وقد استحوذت في عام 2016 على 35 في المئة من شركة فوجين بنز، قبل أن تصبح مركبة "BJ80 بكين" في عام 2018 السيارة الرسمية للعرض العسكري للرئيس الصيني شي جين بينغ.

وقامت "بايك" في 2017 أيضاً بإنتاج أول سيارة كهربائية بالكامل بالتعاون مع مجموعة "دايملر"، لتحتفي اليوم بمرور 63 عاماً من التاريخ الناجح والإنجازات المبهرة على جميع الصعد، والتي تجلت في نيلها المركز 14 عالمياً في مجال إنتاج السيارات، والمرتبة 124 بقائمة "فورتشن 500" خلال عام 2021.

خصائص فريدة

وتتسم "بايك" بالعديد من خصائص الجودة الفريدة والحرفية المهنية الاستثنائية، إلى جانب ما اكتسبته من خبرات مستفيضة، نتيجة شراكتها مع كبرى شركات تصنيع السيارات في العالم، بدءاً من "ساب" السويدية، و"هيونداي" الكورية، و"مرسيدس بنز" الألمانية.

العراق: الصدر والحلبوسي يرفضان تهويل «حزب الله»

● الكاظمي ينال دعماً تركياً لإصلاحاته ● «الاتحاد الوطني» يتمسك بترشيح صالح للرئاسة

عراقيون يشيعون في النجف أمس أحد الجنود الذين قتلوا في هجوم ديالى (رويترز)

بعد ساعات من تغيير قيادته ومنح القيادة الجديدة صلاحيات كاملة، أمر زعيم التيار الصدري في العراق، مقتدى الصدر بوضع قوات «سرايا السلام» العسكرية التابعة له، على أهبة الاستعداد لـ«مواجهة الإرهاب وردع أي خطر محتمل»، في وقت شنت السلطات الأمنية العراقية عملية عسكرية في ديالى التي شهدت هجوماً دامياً ضد الجيش، كما شددت إجراءاتها على السجون والحدود العراقية السورية، بسبب المعارك في منطقة الحسكة السورية بين تنظيم «داعش» والقوات الكردية.

وكتب الصدر، في تغريدة ليل السبت- الأحد، «العدو الإرهابي يُشيع بأنه قادم فإذا أنتم قادمون فنحن قادرون، لكن المشكلة الأكبر هو ما يقوم به البعض من تضخيم الأمر ليشيع الخوف والرعب والطائفية في أواسط الشعب العراقي فيكون بنظرهم حامي الأرض والعرض».

وقال: «كلا، إننا كمجاهدين ومقاومين لا نمن على أحد بمقاومتنا ولا بجهادنا. بل الشكر كل الشكر لله سبحانه وتعالى أن وفقنا لذلك، والشكر موصول للشعب العراقي العظيم الذي ارتضي بنا أن نكون من المدافعين عنه».

وأضاف الصدر: «عموماً فنحن على أتم الاستعداد والتأهب وعلى سرايا السلام أن تكون على أهبة الاستعداد جنباً إلى جنب مع القوات الأمنية لردع أي خطر محتمل، وعلى الحكومة تعزيز قدرات الجيش العراقي الذي يقع على عاتقه حماية العراق والشعب وأن لا يقصر في ذلك».

وتابع: «لكن لا يجب أن تكون مثل هذه الأخبار مثبطة لعزيمة المجاهدين ولا للشعب الصابر الحبيب ولا للمصلحين بإتمام حكومة الأغلبية الوطنية فلعلها حجج من أجل العودة إلى نقطة الصفر».

بدوره، اعتبر رئيس مجلس النواب محمد الحلبوسي ما يتم تداوله عن إمكانية عودة تنظيم داعش بمهاجمة مدن عراقية بأنه «سياسة تهويل دعائي لإحداث الاضطرابات وبث الإشاعات بواسطة زمرة من المرتزقة لم تعد تنطلي على أحد، فقد كانت أحداث 2014 درساً بليغاً استوعبه العراقيون جيداً».

وكتب الحلبوسي، في منشور على«تويتر» أمس، «داعش لن يعود، وسينجلي الإرهاب بكل أشكاله، فلا مكان ولا مأوى لهم في عراق سيد آمن مقتدر مزدهر».

وكانَت «كتائب حزب الله. العراق» اتهمت الحلبوسي دون أن تسميه أمس الأول بدعم «داعش» وتأسيس جيش من المرتزقة وإدخال مسلحين إلى بغداد.

وفي وقت سابق، شدد مصدر مطلع في الكتلة الصدرية على أن التحالفات الاستراتيجية مع الشركاء السنّة والأكراد قادرة على الظفر بالرئاسات الثلاث وتمريرها بأريحية، مشيراً إلى أن الإعلان عن الحكومة الجديدة سيكون قريباً في حال التوافق على مرشح رئاسة الجمهورية.

وقال المصدر، لوكالة «شفق»، إن «الكتلة الصدرية وشركاءها يمتلكون العدد المطلوب من الأصوات اللازمة لتشكيل الحكومة، والحراك السياسي يمضي على قدم وساق وبمجرد توافق القوى الكردية على مرشحها للرئاسة سنقترب جداً من طرح المرشح لرئاسة الحكومة»، مشيراً إلى أن «هناك أطرافاً سياسية تلعب دور الوسيط لإعادة إحياء البيت الشيعي، لكن ذلك لن يتأتى ما لم تؤمن جميع القوى السياسية المنضوية به بالبرنامج الحكومي الذي تسعى لتطبيقه لإحداث ثورة تشريعية تضمن تفعيل المشاريع الخدمية والاستثمارية التي تحقق مصالح العراقيين حصراً، فضلاً عن النهوض بالجوانب الاقتصادية والصحية، إذ إن الدورات النيابية السابقة كانت شبه معطلة لمشاريع تلك القوانين».

وبعد يوم من إقرار المكتب السياسي أن مرشحه الوحيد لمنصب رئاسة الجمهورية هو برهم صالح، عقد المجلس القيادي للاتحاد الوطني الكردستاني برئاسة بافيل طالباني اجتماعاً مغلقاً في محافظة السليمانية، أمس، للمصادقة على هذا القرار.

في المقابل، قال عضو الحزب الديموقراطي الكردستاني مهدي عبدالكريم إنه "من المؤمل خلال الأسبوع المقبل حسم مرشح رئاسة الجمهورية والمجيء به إلى بغداد"، مبيناً أن "الحزبين لديهما مدة إلى 2/9 للاتفاق".

وأوضح أن "الأسماء المطروحة من قبل الاتحاد الوطني برهم صالح ولطيف رشيد، أما من الحزب الديموقراطي فمرشحه هوشيار زيباري، فضلاً عن أسماء أخرى من المستقلين".

من جهة أخرى، أكد رئيس الحكومة العراقية مصطفى الكاظمي أن القوات العراقية تبذل أقصى الجهود في ملاحقة فلول الإرهاب وتدمير حواضنه.

وقال الكاظمي، خلال استقباله سفير تركيا علي رضا كوناي، إن ملاحقة داعش "ستدعم الاستقرار الإقليمي، وتفتح المجال أمام التنمية المستدامة لشعوب المنطقة".

من جانبه، أكد السفير التركي مساندة الرئيس رجب طيب إردوغان لجهود العراق في حربه على الإرهاب وتعزيز الخطوات الدبلوماسية والإصلاحية التي اعتمدتها حكومة الكاظمي.

وجرى خلال اللقاء بحث العلاقات الثنائية بين البلدين وأوجه التعاون في المجالات المختلفة، وعلى رأسها الجانب الاقتصادي والتبادل التجاري والتعاون في المجال الأمني، والتأكيد على منع الجماعات الإرهابية من تهديد أمن العراق واستقرار المنطقة.

(بغداد- وكالات)

واشنطن تنخرط جوياً بمعركة الحسكة بين الأكراد و«داعش»

لليوم الرابع تواصلت أمس، المعارك بين إرهابيي تنظيم "داعش" ومقاتلي "قوات سورية الديمقراطية" "قسد" التي يهيمن عليها الأكراد في محيط سجن "غويران" أكبر سجون اعتقال مسلحي التنظيم المتطرف في الحسكة شمال شرق سورية.

وبعد استقدامها تعزيزات عسكرية شملت الدبابات لحسم المعركة لجأت القوات الأميركية إلى استخدام مقاتلات "F16" للمرة الأولى في الأحداث، في حين نشرت "قسد" مدرعات وأعتدة ثقيلة وأطلقت عملية أمنية بالمناطق والأحياء المحيطة بالسجن.

وبحسب مركزها الإعلامي، ضيقت "قسد" طوقها الأمني حول السور الشمالي لسجن الصناعة ونفذت عمليات عسكرية دقيقة تمكنت خلالها من قتل 13 داعشياً وإلقاء القبض على اثنين آخرين.

وتمكن سجناء "داعش" المتمركزون داخل السجن، من السيطرة على مخزن الأسلحة والمتفجرات وترددت معلومات انهم تمكنوا من أسر 11 مقاتلاً من "الأسايش".

وفق المرصد السوري، فإن "السجن ومحيطه شهد ليل السبت- الأحد اشتباكات عنيفة بين قوى الأمن الداخلي وقسد" في محاولة مستمرة للسيطرة على المكان وإنهاء وجود عناصر التنظيم في محيطه، بدعم وإسناد من التحالف الدولي، مشيراً إلى اعتقال مئات السجناء بينما لا يزال العشرات منهم فارين، من دون تحديد العدد الإجمالي لمن تمكنّوا من الهرب.

وفي آخر حصيلة تحدث المرصد عن مقتل "77 من داعش و39 من الأسايش وحراس السجن وقوات مكافحة الإرهاب الكردية، مؤكداً أن "العدد الحقيقي أكبر من ذلك وغير معروف حتى اللحظة، نظراً لوجود العشرات لا يعرف مصيرهم، إضافة إلى عدد كبير من الجرحى بعضهم في حالات خطيرة".

واعتبر المتحدث باسم وزارة الخارجية الأميركية نيد برايس، في بيان، أن "خسائر الشركاء في هذه الهجمات تمثل تذكيراً صارخاً بتحديات فعلية لا تزال المنطقة تواجهها، وشدد على أن الولايات المتحدة تواصل الوقوف إلى جانبهم لمواجهة فلول داعش".

ولفت برايس إلى أن الهجوم "يسلط الضوء على أهمية مبادرات التحالف الدولي لهزيمة داعش وضرورة تمويلها بشكل كامل بغرض تحسين الاحتجاز الآمن والإنساني لمقاتليه، بما في ذلك من خلال تعزيز أمن المرافق، ويؤكد أيضاً الحاجة الملحّة لبلدان المنشأ إلى استعادة مواطنيها المحتجزين وإعادة تأهيلهم ودمجهم ومقاضاتهم متى اقتضى الأمر ذلك".

«عواصم- وكالات»

مفاوضات فيينا حول إيران قد تمتد 3 أشهر

تلميح للقاء إيراني - أميركي مباشر... وسيول تسدد جزءاً من «ديون» طهران

خامنئي خلال مشاركته في مراسم احتفال ديني بطهران أمس (إرنا)

أفادت تقارير متطابقة، نقلا عن مسؤولين غربيين وإيرانيين، أن المفاوضات الشاقة الدائرة حالياً بين طهران والقوى الكبرى بهدف إحياء الاتفاق النووي المبرم عام 2015 في فيينا ستمتد إلى نحو 3 أشهر، رغم تحذيرات سابقة من كلا الطرفين بضرورة التوصل إلى تفاهم بحلول نهاية يناير الجاري ومطلع فبراير المقبل.

ونقلت قناة «كان» الإسرائيلية عن دبلوماسيين غربيين قولهم: «إن الإيرانيين أبدوا، لأول مرة، جدية بشأن محادثات فيينا، لكن العملية بطيئة للغاية، وقد يتم التوصل إلى اتفاق في غضون 3 أشهر». في موازاة ذلك، توقع المتحدث باسم لجنة الأمن القومي والسياسة الخارجية في البرلمان الإيراني، محمود عباس زادة مشكيني، أن يتم إحياء الاتفاق الذي انسحب منه الرئيس الأميركي السابق دونالد ترامب عام 2018، خلال الشهرين المقبلين، مؤكداً أن إيران لن تخوض في أي اتفاق سيئ لها بأي شكل من الأشكال.

وقال مشكيني إن «المفاوضات النووية ستنتهي قبل نهاية العام الإيراني الحالي، في 21 مارس المقبل، وسيتم التوصل إلى اتفاق خلال هذه المدة» لإعادة القيود على البرنامج الذري للجمهورية الإسلامية مقابل تخفيف إدارة الرئيس الأميركي جو بايدن للعقوبات المفروضة على طهران.

وأضاف «إن إيران غير مهتمة بالوقت بقدر اهتمامها بالتوصل إلى نتيجة جيدة في المفاوضات». واتهم عضو البرلمان الدول الغربية والولايات المتحدة بالسعي إلى ما أسماه بـ «فرض صفقة سيئة على إيران».

وزعم مشكيني: «حسب الغربيين أنفسهم، فقد اجتزنا العقوبات، ولدينا أوراق جيدة وذهبية نلعبها في المفاوضات، وإن التوصل إلى اتفاق جيد ومربح للجميع أمر قابل للتحقيق».

وكان مصدر مقرب من فريق التفاوض الإيراني، نفى أمس الأول، أن تكون إيران تفكر في إبرام اتفاق مؤقت في المفاوضات الجارية بالعاصمة النمساوية بعد تقارير عن طرح روسي لمسودة تفاهم، يمتد 6 أشهر من أجل بناء الثقة بين طهران وواشنطن.

في هذه الأثناء، ألقى رئيس لجنة الأمن القومي والسياسة الخارجية، وحيد جلال زادة، اللوم على الأطراف الغربية في تباطؤ وتيرة مباحثات فيينا.

واتهم الغرب بمحاولة «شن حرب نفسية علينا من خلال طرح موضوعات مثل تحديد سقف زمني للمباحثات. وإذا كان الأميركيون يريدون اختصار وقت المباحثات للوصول إلى نتيجة، فعليهم الوفاء بالتزاماتهم وفق الاتفاق النووي المبرم عام 2015 برفع العقوبات عن إيران».

في السياق، أعلنت كوريا الجنوبية، أمس، تسديد جزء من أموال إيران المجمدة لديها، بسبب العقوبات الأميركية، لمصلحة الأمم المتحدة، مما سيسمح لطهران باستعادة حقها في التصويت في المنظمة الدولية.

وقالت وزارة المالية في سيول، إن «الدفعة التي قيمتها 18 مليون دولار أُنجزت بالتعاون مع الولايات المتحدة والأمم المتحدة، بعدما تقدمت إيران بطلب عاجل لدفع المبلغ المترتب عليها».

تأتي تلك التطورات غداة نقل وكالة الأنباء الإيرانية الرسمية «إرنا» تقريراً تحدث عن شائعات حول عقد لقاء مباشر بين وفدي طهران وواشنطن في فيينا بهدف التغلب على الخلافات بشأن إحياء صفقة 2015، بعد أن ألمح المرشد الأعلى علي خامنئي لإمكانية التراجع عن تحريم التفاوض مع الأميركيين على أي مستوى.

على صعيد منفصل، دعا الرئيس الإيراني، ابراهيم رئيسي، خلال اتصال هاتفي مع نظيره التركي رجب طيب إردوغان إلى بناء تعاون استراتيجي بين طهران وأنقرة من أجل علاقات مستديمة وشاملة ترمي لترسيخ الاستقرار والأمن في مختلف المناطق.

إلى ذلك، شارك دبلوماسيون إيرانيون، أمس، في اجتماعات منظمة التعاون الاسلامي في مدينة جدة السعودية. ورغم أن المشاركة الإيرانية تعد الأولى منذ 6 سنوات فإنها لا تعني عودة العلاقات الدبلوماسية التي قطعت في 2016 بين طهران والرياض.

(طهران - وكالات)

سلة أخبار

أوتشا يزور السعودية لفتح صفحة جديدة

يصل رئيس الوزراء التايلندي برايوت تشان أوتشا إلى السعودية، غدا، في زيارة رسمية تستمر يومين، تلبية لدعوة ولي العهد الأمير محمد بن سلمان، وبهدف طي صفحة القطيعة، بين باكو والرياض، التي بدأت في 1989، بسبب سرقة عامل تايلندي مجهورات من قصر أميري وتهريبها إلى تايلند. وتأتي الزيارة في سياق حرص الرياض على تعزيز العلاقات، ومد جسور التواصل مع جميع الدول حول العالم، وبعد مشاورات نتج عنها تقريب وجهات النظر في العديد من القضايا ذات الاهتمام المشترك.

الجزائر تنفي تأجيل القمة العربية

فتح إعلان الجامعة العربية عدم انعقاد القمة العربية، قبل أبريل المقبل، باب الجدل بشأن موعدها، إذ سبق أن حدد الرئيس الجزائري عبدالمجيد تبون شهر مارس تاريخا لاستضافة بلاده هذه القمة.

وقال وزير الخارجية الجزائري رمطان لعمامرة، خلال استقباله سفراء البلدان العربية، أمس الأول، إن هناك "مغالطات حول تأجيل انعقاد القمة"، ليثير التساؤلات مجددا بشأن الموعد، إذ أكد أن "التاريخ لم يُحدد أصلا، ولم يُتخذ أي قرار بشأنه بعد"، مبينا أن الموعد المنتظر سيراعي إتاحة "تعزيز نجاح العمل العربي المشترك".

62 برلمانياً يدعمون استمرار حكومة الدبيبة

أعلن 62 نائبا في مجلس النواب الليبي دعمهم استمرار عمل حكومة الوحدة برئاسة عبدالحميد الدبيبة، مع إدخال تعديل وزاري يسمح لها بفرض سلطتها على كامل البلاد. جاء ذلك ضمن مبادرة أعلنها هؤلاء النواب، ليل السبت. الأحد، وتتوافق بموجبها السلطتان التشريعية والتنفيذية على جملة من القضايا للخروج من الانسداد السياسي الحالي، الذي أدى إلى عدم إجراء الانتخابات الرئاسية والبرلمانية في 24 ديسمبر الماضي. وتؤكد المبادرة أن "الاستحقاق الانتخابي البرلماني والرئاسي لا رجوع عنه، وضرورة العمل الجاد على تحقيقه في أقرب الآجال الممكنة وبالتوافق".

لابيد: صفقة الغواصات أخطر قضية فساد

اعتبر وزير الخارجية الإسرائيلي يائير لابيد "صفقة الغواصات"، التي أبرمت بين ألمانيا وحكومة رئيس الوزراء السابق بنيامين نتنياهو، أخطر قضية فساد أمني في تاريخ الدولة العبرية.

وقال لابيد، عبر "تويتر"، قبل تصويت الحكومة على تشكيل لجنة تحقيق بشأن شراء الغواصات، وموافقة نتنياهو على بيع غواصات ألمانية لمصر، "وعدت ألا ألتزم الصمت أو أرتاح حتى يتم تشكيل اللجنة، وأوفينا بهذا الأمر".

روسيا تجهّز «سلطة موالية» في أوكرانيا

كييف مستاءة من برلين... وبلينكن يرفض معاقبة موسكو «الآن»

جندي أميركي قرب شحنة من الذخائر التي يتم تجهيزها لإرسالها إلى أوكرانيا (رويترز)

عزز تصريح أحد السياسيين الأوكرانيين بأن البلاد بحاجة إلى قادة جدد المخاوف، التي أثارتها لندن بحديثها عن اتصالات روسية مع شخصيات أوكرانية بهدف تنصيب سلطة موالية لها في حال غزت كييف.

مع تصاعد نذر الحرب في أوكرانيا على وقع مخاوف من غزو روسي محتمل للبلاد، أكد النائب السابق في البرلمان الأوكراني يفغيني موراييف، الذي اتّهمت لندن الرئيس الروسي فلاديمير بوتين بالسعي لتنصيبه رئيساً في أوكرانيا، أن كييف بحاجة إلى قيادة جديدة.

وكتب موراييف على «فيسبوك»، أمس، أن «الشعب الأوكراني بحاجة إلى سيادة القانون وسياسات اقتصادية واجتماعية سلمية وحكيمة وبراغماتية، وقادة سياسيين جدد».

وكان موراييف من بين عدد من الشخصيات التي ذكرتها الخارجية البريطانية، أمس الأول، في إطار حديثها عن معلومات لديها تفيد بأن موسكو تسعى إلى «تنصيب رئيس موالٍ لروسيا في كييف» وسط ازدياد المخاوف من غزو روسي محتمل لأوكرانيا.

وذكر البيان، أن موراييف يعتبر مرشحاً محتملاً «لكنه ليس الوحيد».

وأضافت الخارجية البريطانية: «لدينا معلومات تفيد بأن أجهزة الاستخبارات الروسية لها صلات بكثير من السياسيين الأوكرانيين السابقين، ويشاركون حالياً في التخطيط لشن هجوم على أوكرانيا».

وقال موراييف، أمس، «ولّى زمن السياسيين الداعمين للغرب ولروسيا في أوكرانيا». وأضاف: «أناشد جميع المعنيين بمصير أوكرانيا: توقفوا عن تقسيمنا إلى فئات، سواء موالون لروسيا أو للغرب، توقفوا عن وضعنا بمواجهة بعضنا بعضاً وسنبني السلام في بلدنا بأنفسنا».

وخسر موراييف مقعده في البرلمان عندما فشل حزبه في الفوز بـ 5 في المئة من الأصوات في انتخابات 2019. ويعرف بأنه صاحب قناة تلفزيونية أغلقت العام الماضي بتهمة بثّها دعاية موالية لروسيا.

من ناحيته، أعلن نائب رئيس الوزراء البريطاني دومينيك راب، أن «لندن جاهزة لفرض عقوبات اقتصادية على روسيا ليس فقط في حال هجومها على أوكرانيا، بل ومحاولة جلب سياسيين دمية لها إلى السلطة في كييف».

كما دعا زعيم حزب «العمال» كير ستارمر، الحكومة إلى «حماية قيمنا وأمننا من خلال الصمود في معارضتنا للعدوان الروسي».

ويوجد العشرات من الجنود البريطانيين في أوكرانيا منذ عام 2015 للمساعدة في تدريب قواتها المسلحة، كما التزمت لندن بالمساعدة في إعادة بناء البحرية الأوكرانية بعد الغزو الروسي لشبه جزيرة القرم عام 2014.

وردّاً على الاتهامات البريطانية، تعهّد مستشار رئيس مكتب الرئاسة الأوكرانية ميخايلو بودوليك بأن «دولتنا ستواصل سياستها تفكيك كلّ هيكل أوليغارشي وسياسي يُمكن أن يعمل على زعزعة استقرار أوكرانيا أو يتواطأ مع المحتلّين الروس».

نفي روسي وقلق أميركي

في المقابل، رفضت وزارة الخارجية الروسية اتهامات لندن ووصفتها بأنها «معلومات مضللة»، متهمة في الوقت نفسه بريطانيا وحلف شمال الأطلسي (ناتو) بأنهما «يصعّدان التوترات» بشأن أوكرانيا.

وقالت: «نحضّ وزارة الخارجية البريطانية على وقف هذه الأنشطة الاستفزازية والكف عن نشر الهراء».

لكن الناطقة باسم مجلس الأمن القومي إميلي هورن، اعتبرت أن «هذا النوع من المؤامرات مقلق جداً»، مشدّدة على أن :الشعب الأوكراني لديه الحق السيادي في تقرير مستقبله، ونحن نقف إلى جانب شركائنا المنتخبين ديموقراطياً في أوكرانيا».

في السياق، نقلت صحيفة «نيويورك تايمز» عن مسؤولين أميركيين، إنهم يعتقدون بأن الاستخبارات البريطانية على صواب.

في غضون ذلك، أعلن وزير الخارجية الأميركي أنتوني بلينكن أن وشنطن «لن تفرض عقوبات على روسيا الآن، فالهدف منها هو ردعها عن القيام بغزو أوكرانيا»، مشيراً في مقابلة مع شبكة CNN الإخبارية إلى أن «أمام روسيا خياران، التصعيد ومواجهة العواقب الوخيمة أو اللجوء إلى الدبلوماسية»، مشدّداً على أن «دخول روسيا إلى أي منطقة جديدة في أوكرانيا سيتطلب الرد».

وبعد معلومات مفادها بأن الخارجية الأميركية أمرت عائلات موظفي سفارتها في أوكرانيا بمغادرة البلاد ابتداءً من اليوم، وبعدما نصحت بريطانيا مواطنيها بعدم السفر غير الضروري إلى أوكرانيا، نقلت وسائل إعلام ألمانية أن برلين أعدت خططاً لإجلاء دبلوماسييها من أوكرانيا إذا تدهور الوضع، في حين حضّت الخارجية البلجيكية مواطنيها على عدم السفر لأوكرانيا.

جهود دبلوماسية

وفي إطار الجهود الدبلوماسية نقلت وكالة «رويترز» عن مصدر في إدارة الرئيس الروسي فلاديمير بوتين، إن اجتماعاً بشأن شرق أوكرانيا سينعقد في باريس غداً، سيشارك فيه مستشارون سياسيون من روسيا وأوكرانيا وفرنسا وألمانيا ضمن ما يعرف بـ «صيغة نورماندي».

السفارة الصينية

إلى ذلك، نفت السفارة الصينية لدى موسكو، أمس، أن يكون الرئيس الصيني شي جينبينغ قد طلب من نظيره الروسي «عدم مهاجمة أوكرانيا» خلال أولمبياد بكين 2022 المقرر الشهر المقبل، مشددة على أن موقف الصين من تلك القضية «ثابت وواضح».

من جانبها، قالت الناطقة باسم وزارة الخارجية الروسية ماريا زاخاروفا، تعليقاً على هذه التقارير، إن «الأمر يتعلق بحملة إعلانية في الولايات المتحدة»، مضيفة: «نتوقع استفزازات من واشنطن وكييف، سواء أكانت إعلامية أو عسكرية. قد يفعلون ذلك، خصوصاً أن لديهم الكثير من الخبرة».

ضخية تصريحات

وعلى خلفية أزمة أوكرانيا، تقدم قائد البحرية الألماني كاي إخيم شوينباخ باستقالته بعد تصريحات قال فيها إن الرئيس الروسي «يستحق الاحترام»، وإن كييف لن تسترد أبداً شبه جزيرة القرم التي ضمتها موسكو.

وكان قائد البحرية قد اعتذر عن تعليقاته التي نُشرت على نطاق واسع في وسائل الإعلام الألمانية، ووصفها بأنها خطأ. كما قال متحدث باسم وزارة الدفاع الألمانية، إن التصريحات لا تمثل موقف ألمانيا جملة وتفصيلاً.

وكانت الخارجية الأوكرانية استدعت السفيرة الألمانية في كييف للاحتجاج على تصريحات لقائد البحرية الألمانية بشأن القرم. وأعربت للسفيرة الألمانية عن خيبة أمل عميقة إزاء موقف ألمانيا من عدم تزويد أوكرانيا بأسلحة دفاعية.

خيبة أمل

من ناحية أخرى، أعرب وزير الخارجية الأوكراني، دميتري كوليبا، في مقابلة نشرتها صحيفة فيلت الألمانية، عن خيبة أمل «المجتمع الأوكراني ككل وليس الحكومة فقط» إزاء رفض برلين إمداد كييف بأسلحة فتاكة، قائلاً: «سيتذكر الأوكرانيون ذلك على مدى عقود، وهذا أمر مؤسف للغاية». (عواصم - وكالات)

حرب كييف ستطلق أزمة غذائية عالمية

حذّرت مجلة «فورين بوليسي» الأميركية من تداعيات اقتصادية وسياسية للحرب الروسية الأوكرانية المحتملة على إفريقيا وآسيا.

وأوضحت أن «أوكرانيا تتمتع بأكثر الأراضي الخصبة على وجه الأرض، وعُرفت باسم سلة غذاء أوروبا لقرون، وتعتبر صادراتها الزراعية سريعة النمو، مثل الحبوب والزيوت النباتية ومجموعة من المنتجات الأخرى، ضرورية لإطعام السكان من إفريقيا إلى آسيا»، موضحة أن «جزءاً كبيراً من الأراضي الزراعية الأكثر إنتاجية في أوكرانيا يقع في مناطقها الشرقية الأكثر عرضة لهجوم روسي محتمل».

وأوضحت أن «انعدام الأمن الغذائي سيتفاقم في العديد من البلدان النامية التي تعتمد على أوكرانيا في قوتها، وفي البلدان غير المستقرة سياسياً مثل ليبيا واليمن ولبنان، يمكن أن تؤدي ارتفاع أسعار الغذاء بسهولة إلى تدهور الوضع السيئ بالفعل وانعدام الأمن الغذائي، وزيادة التوترات العرقية، وزعزعة استقرار الحكومات، وامتداد العنف عبر الحدود».

ورأت «فورين بوليسي» أن «التدخل الروسي في الزراعة الأوكرانية ليس بالأمر الجديد. فقد أدت المجاعة المروعة التي ارتكبتها السياسات السوفياتية في أوكرانيا في ثلاثينيات القرن الماضي إلى مقتل ما بين 4 و 7 ملايين أوكراني».

فرنسا: فوز لوبن بالرئاسة قد يؤدي لحرب أهلية

ماكرون يتقدم الاستطلاعات... والإسلام والهجرة يتصدران الحملات

بينما يؤكّد آخر استطلاع للرأي، أن الرئيس المنتهية ولايته إيمانويل ماكرون سيتقدم بفارق كبير على منافسيه في الدورة الأولى من الانتخابات الرئاسية في فرنسا لو أن هذه الانتخابات جرت اليوم، وصف وزير الداخلية الفرنسي جيرالد دارمانين، زعيمة حزب «التجمع الوطني» اليميني المتطرّف مارين لوبن، بأنها «أخطر شخص على البلد»، واعتبر أن فرضية وصولها إلى السلطة تعني «زرع التفرقة والحرب الأهلية بفرنسا».

وفي مقابلة مع صحيفة «لوجورنال دو ديمانش»، نشرت أمس، أوضح دارمانين، أن «لوبن عندما تقول إنها ستجبر القضاة على اتخاذ عقوبات جنائية إلزامية، فهذا ليس ممكناً دستورياً، وسيكون ذلك بمنزلة إنهاء لمبدأ أساسي وهو فصل السلطات. فهي عندما تتحدث عن صفر هجرة، فهذا ليس ممكناً تقنياً، ولا مرغوباً فيه لمستقبل الأمة، وإذا تقلدت السيدة لوبن المسؤوليات، فسيكون ذلك يعني التفرقة الوطنية، ثم الحرب الأهلية».

وفي معرض جوابه عن سؤال حول مقترحات المرشحة اليمنية أيضاً فاليري بيكريس، فيما يتعلق بالمراقبة بالفيديو، قال وزير الداخلية: «الموضوع ليس بيكريس، ولكن لوبن، التي تسعى أكثر للوصول للجولة الثانية من الانتخابات الرئاسية».

جاء ذلك غداة تأكيد استطلاع للرأي أجرته مؤسسة «إبسوس سوبرا ستيريا»، أن ماكرون الذي لم يعلن ترشيحه رسمياً بعد، يحظى بـ 25% من نوايا التصويت أمام بيكريس ولوبن اللتين تعادلتا بنسبة 15.5%.

وأظهر الاستطلاع أن ماكرون سيفوز كذلك بالدورة الثانية أمام أي من المرشحتين بـ 54% من الأصوات مقابل بيكريس (46%)، و 57% مقابل لوبن (43%).

كما يتوقع أن يحصل مرشح اليمين المتطرف المثير للجدل إيريك زمور على 13% في الدور الأول، مستعيداً بعضاً من تأخره أمام المرشحتين. وتجري كل من جولتي التصويت في 10 و24 أبريل.

لوبن في إحدى جولاتها الانتخابية (أ ف ب)

في غضون ذلك، يطبع النقاش حول «الهجرة والإسلام» بشدة حملة الانتخابات الرئاسية في فرنسا. وقال الخبير السياسي باسكال بيرينو، إن «عنصر الهجرة حاضر بصورة خاصة في فرنسا، لأنه يحرك الذكرى الصعبة لحرب الجزائر وما واكبها من قتلى وأعمال تعذيب وعودة جماعية إلى الوطن، ما ترك آثاراً عميقة في اللاوعي الجماعي».

وعلى سبيل المقارنة، لفت بيرينو إلى أن «ألمانيا لم تقاتل تركيا وبلجيكا لم تقاتل المغرب»، في إشارة إلى المجموعتين الكبيرتين المتحدرتين من أصل تركي ومغربي في هذين البلدين على التوالي.

وأوضح إيمانويل كونت، الباحث في مركز الشؤون الدولية في برشلونة، أن فرنسا واجهت أيضاً «ضغطاً ناجماً عن الهجرة أكبر مما واجهته القوى الاستعمارية الأخرى، وعانت من قصور في استقبال المهاجرين ولا سيما على صعيد الوظائف».

وأشار كونت إلى أن الضواحي التي شيدت في فرنسا بعد الحرب العالمية الثانية فرغت من الطبقات الوسطى، ولم يبق فيها سوى الأكثر فقراً، ومعظمهم من المهاجرين أو أبنائهم، في هذه الأحياء التي خلت تدريجياً من المتاجر والخدمات العامة.

ومع حرمانهم من فرص مهنيّة، غرق البعض في الجريمة، فتحوّل المهاجرون عندها إلى مجرد «مصدر إزعاج» برأي قسم من المواطنين، وهي صورة نمطية غذّتها «الحملة السياسية» التي نُظمت ضدّهم.

(باريس - وكالات)

وزيرة بريطانية سابقة تتهم «المحافظين» بإقالتها لأنها مسلمة

حضّ الوزير البريطاني ناظم الزهاوي، أمس، على فتح تحقيق في اتهامات نائبة عن حزبه المحافظ بأنها فقدت منصبها في الحكومة بسبب «إسلامها»، ليزيد بذلك الضغط على الحكومة.

وأقيلت نصرت غني (49 عاما) من منصبها كوزيرة للنقل عام 2020، وقالت لصحيفة صنداي تايمز إن كبير مسؤولي الانضباط الحزبي قال إن «إسلامها أثير كقضية» خلال اجتماع عقد في «داونينغ ستريت».

كما قيل لها كذلك إن «منصب وزيرة مسلمة يجعل زملاءها يشعرون بعدم الارتياح»، على حدّ قولها.

واتخذ كبير مسؤولي الانضباط الحزبي، مارك سبنسر، الذي يتمثّل دوره في إبقاء النواب على توافق مع جدول أعمال الحكومة، خطوة غير معتادة بتعريف نفسه على أنه الشخص المعني في الادعاءات، نافيا إياها في الوقت ذاته.

وكتب على «تويتر» «هذه الاتهامات باطلة تماما، وأعتبرها تشهيرية».

وأضاف: «لم أستخدم هذه الكلمات المنسوبة إليّ قط. إنه لأمر مخيب للآمال أنه عندما أثيرت هذه القضية سابقا، رفضت غني إحالة الأمر إلى حزب المحافظين لإجراء تحقيق رسمي».

وأصبح مسؤولو الانضباط الحزبي بالحكومة في دائرة الضوء، بعد أن اتهمهم النائب عن حزب المحافظين وليام راغ بـ«ابتزاز» منتقدي رئيس الوزراء بوريس جونسون من أجل منعهم من محاولة الإطاحة به.

وذكر مكتب جونسون أن رئيس الوزراء كان على علم باتهامات غني في ذلك الوقت، وأنه دعاها لتقديم شكوى رسمية.

وقال متحدث باسم «داونينغ ستريت»: «بعد علمه بهذه الادعاءات الخطيرة للغاية، التقى رئيس الوزراء نصرت غني لمناقشتها».

وأضاف: «ثم كتب إليها معربا عن قلقه الشديد، وداعيا إياها لبدء إجراءات شكوى رسمية. ومن ثم، لم تقم بذلك. لا يتسامح حزب المحافظين مع أي نوع من التحيز أو التمييز».

وقالت غني، (نائبة رئيس لجنة 1922 المؤثرة في حزب المحافظين)، للصحيفة: «كان الأمر أشبه باللكم في المعدة. شعرت بالإهانة والعجز».

وقالت إنها التزمت الصمت خوفا من أن «ينبذها الزملاء».

وطالب وزير اللقاحات ناظم الزهاوي بفتح تحقيق.

وكتب على «تويتر» «لا مكان لرهاب الإسلام، أو أي شكل من أشكال العنصرية في حزب المحافظين»، واصفا غني بأنها «صديقة وزميلة وبرلمانية لامعة».

وأضاف: «يجب التحقيق في هذا الأمر بشكل ملائم واجتثاث العنصرية».

ووصف وزير العدل، دومينيك راب، تصريحات غني بأنها «ادعاء خطير للغاية»، لكنه قال لبرنامج صنداي مورنينغ في «بي بي سي» إنه من المحتمل أن يكون هناك تحقيق لا أكثر إذا قدّمت غني شكوى رسمية.

وأجرى المفوض السابق للمساواة وحقوق الإنسان، سواران سينغ، تحقيقا في مزاعم رهاب الإسلام داخل حزب المحافظين قبل عامين.

وقام بتحليل 727 حادثة منفصلة تم تسجيلها بين عامي 2015 و2020 ولم يجد أي دليل على «إسلاموفوبيا مؤسسية»، لكنه انتقد شخصيات بارزة في الحزب، بمن في ذلك جونسون.

سلة أخبار

إيطاليا: برلسكوني ينسحب من السباق الرئاسي

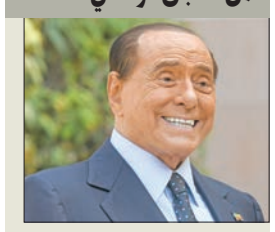

أعلن رئيس الوزراء الإيطالي السابق الملياردير سيلفيو برلسكوني أنه لن يترشح لرئاسة بلاده، واضعا حدا لترشحه غير المحتمل للمنصب قبل يوم من بدء التصويت في البرلمان.

وكان برلسكوني يقود حملة انتخابية وراء الكواليس منذ أسابيع لخلافة الرئيس المنتهية ولايته سيرجيو ماتريلا، رغم أن محللين قلائل اعتبروا أن لديه حظوظا كافية للفوز.

وأمس، أفاد مصدر مطلع بأن برلسكوني (85 عاما) دخل المستشفى في مدينة ميلانو «لإجراء فحوص طبية روتينية».

بوركينا فاسو: الحكومة تنفي أنباء عن انقلاب

وقع إطلاق نار في ثكنات عسكرية عدة ببوركينا فاسو، أمس، ما دفع حكومة روش مارك كابوري، الذي تولى السلطة خلفا للرئيس المخلوع بليز كومباوري، إلى المسارعة لنفي استيلاء الجيش على السلطة في الدولة المضطربة بمنطقة الساحل. وأكد وزير الدفاع الجنرال بارتيليمي سيمبور أن «أيا من مؤسسات الجمهورية لا تواجه اضطرابات في الوقت الحالي»، مشيرا إلى حوادث «محلية ومحدودة في بضع ثكنات».

البرتغاليون يقترعون والاشتراكيون يتقدمون

أدلى الناخبون في البرتغال، أمس، بأصواتهم في انتخابات تشريعية تم تقديم موعد بدئها، وتكشف استطلاعات الرأي أن الاشتراكيين الذين يتولون السلطة حاليا ما زالوا متقدمين فيها رغم تقلص الفارق بينهم وبين خصومهم من يمين الوسط. وتمت الدعوة إلى الانتخابات المبكرة بعدما أخفق رئيس الوزراء أنطونيو كوستا، الذي ترأس حكومتي أقلية اشتراكيتين متتاليتين منذ 2015، في كسب التأييد لميزانيته لعام 2022 من الحزبين اليساريين المتشددين اللذين كانا يدعمان حكومته.

«فايزر»: التطعيم السنوي أفضل من «التنشيطية»

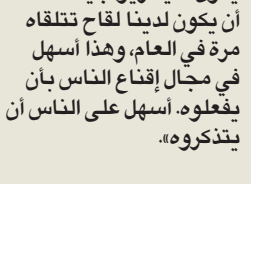

أفاد الرئيس التنفيذي لشركة فايزر ألبرت بورلا بأن التطعيم السنوي بلقاح مضاد لـ«كورونا» سيكون أفضل من الحصول على جرعات تنشيطية متكررة لمكافحة الجائحة. وأثبت لقاح «فايزر» أنه فعال ضد المرض الشديد والوفاة في حالة الإصابة بمتحور أوميكرون شديد العدوى، لكنه أقل فعالية في منع العدوى.

وفي مقابلة مع قناة «إن 12 نيوز» الإسرائيلية، قال بورلا عما إذا كان يؤيد جرعات تنشيطية كل 4 إلى 5 أشهر على أساس دوري: «هذا لن يكون سيناريو جيدا. ما آمله أن يكون لدينا لقاح تتلقاه مرة في العام، وهذا أسهل في مجال إقناع الناس بأن يفعلوه. أسهل على الناس أن يتذكروه».

«أزرق اليد» في مواجهة مصيرية أمام إيران بـ «الآسيوية»

محمد عبدالعزيز

يلتقي اليوم منتخبنا الوطني لكرة اليد نظيره الإيراني ضمن الجولة الثانية من المجموعة الثانية للدور «الرئيسي» في البطولة الآسيوية الـ 20 لمنتخبات الرجال لكرة اليد المقامة حالياً في السعودية.

يخوض في الثانية من بعد ظهر اليوم منتخبنا الوطني الأول لكرة اليد مباراة مهمة ومصيرية أمام نظيره الإيراني على صالة وزارة الرياضة في مدينة الدمام السعودية في الجولة الثانية من المجموعة الثانية للدور "الرئيسي" في البطولة الآسيوية الـ 20 لمنتخبات الرجال لكرة اليد المؤهلة لكأس العالم 2023.

يدخل الأزرق، رابع المجموعة الأولى بفارق الأهداف خلف المنتخب العراقي الثالث بنفس الرصيد، المباراة بهدف استعادة الاتزان وتعويض الخسارة الثقيلة التي مُني بها أمام نظيره البحريني، وكذلك المحافظة على فرصته في التأهل لنصف نهائي البطولة وبالتالي الصعود المباشر لبطولة العالم 2023، وذلك عبر بوابة إيران ثاني المجموعة بنقطتين من فوزها على العراق في الجولة الماضية، ويسعى كذلك لحسم صعوده لنصف نهائي البطولة وعدم الانتظار للمباراة الأخيرة في الدور الرئيسي.

العودة للمنافسة

يذكر أن فوز منتخب الكويت على إيران سيعيده مجدداً للمنافسة على وصافة المجموعة، وبالتالي سيكون أمام عقبة أخيرة في الدور الرئيسي، وهي الفوز على العراق لضمان الصعود لنصف النهائي والتأهل المباشر لبطولة العالم، بينما ستلقي به الخسارة خارج المنافسة وبالتالي سيقاتل من أجل الفوز اليوم وعدم الدخول في صراع مع العراق على المركز الثالث، الذي سيمنح صاحبه فرصة لمواجهة ثالث المجوعة الأولى في مباراة تحديد المركزين الخامس والسادس، والفائز بها سينتزع البطاقة الخامسة والأخيرة المؤهلة لكأس العالم.

مهمة صعبة

لذا على مدرب الأزرق السلوفيني دينتش أن يعمل في أكثر من اتجاه لانتزاع الفوز أولاً وتصحيح أخطاء المباراة الماضية الفنية والتكتيكية، ثم إيجاد حلول للعقم التهديفي وطريقة لعب مناسبة لمواجهة الهجوم الإيراني ثم استعادة الروح القتالية ونغمة الفوز حتى يتمكن من حصد النقطتين.

التشكيلة المتوقعة

ومن المتوقع أن يخوض دنيتش اللقاء بتشكيلة مكونة من الحارسين علي صفر وحسن صفر والجناحين مشعل طه ومبارك الخالدي ولاعب الخط الخلفي عبدالله الغربللي وعبدالله الخميس، وعبدالعزيز سالمين صانع ألعاب، وعبدالرحمن البالول على الدائرة، في حين يستمر غياب نجم المنتخب صالح الموسوي للإصابة.

الخضر: الفرصة قائمة

من جانبه، أكد مدرب حراس مرمى المنتخب علي الخضر أن "الفرصة مازالت قائمة في الصعود لنصف النهائي، وسنعمل جاهدين للتمسك بها وتخطي عقبة المنتخب الايراني، وسنعمل علي تصحيح أخطاء المباراة الماضية، وإعادة الاتزان والروح القتالية للاعبين لمواصلة التقدم في البطولة"، مشيرا الى أن اللاعبين عازمون على تقديم أفضل ما لديهم لتعويض الهزيمة أمام البحرين والتمسك بحجز إحدى بطاقات التأهل لكأس العالم المقبلة.

مباريات اليوم

وتقام اليوم 3 مباريات على صالة وزراة الرياضة في الجولة الثانية للدور الرئيسي، إذ يلتقي في الـ12 ظهرا قطر وأوزبكستان، وفي الرابعة عصرا يلتقي البحرين مع العراق، وفي السادسة مساء تواجه السعودية المضيف كوريا الجنوبية.

جانب من إحماء لاعبي الأزرق أمس الأول

موعد المباراة
الكويت x إيران
2:00 ظهراً

تاليسون وسان بير على رادار السالمية

أحمد حامد

دخل نادي السالمية مفاوضات مع إدارتي الساحل والنصر لضم المدافع البرازيلي تاليسون، والغامبي سان بير، لتدعيم صفوف الفريق الأول لكرة القدم.

وحسب مصادر لـ"الجريدة" فإن السالمية يستهدف ضم محترف يجيد اللعب في مركز الوسط المدافع، وقلب الدفاع، وهو ما ينطبق على تاليسون لاعب الساحل، وسان بير لاعب النصر، حسب الرؤية الفنية للمدرب محمد إبراهيم.

وأضاف المصدر، ان السالمية دخل مفاوضات أيضاً مع عدد من اللاعبين المحترفين من خارج الكويت لشغل نفس المركز في حال لم يتم الاتفاق مع تاليسون أو سان بير.

في سياق آخر، يعاود فريق السالمية تدريباته مساء اليوم بعد راحة 48 ساعة منحها الجهاز الفني للاعبين عقب الفوز على القادسية في تمهيدي كأس ولي العهد.

ويتطلع السالمية إلى تنظيم أكثر من مباراة ودية خلال فترة التوقف الحالية، للإبقاء على جاهزية اللاعبين.

ويسعى الجهاز الطبي في السالمية إلى تجهيز مدافع الفريق مساعد ندا والذي اشتكى من تمزق عضلي قبل مواجهة القادسية.

جدير بالذكر أن السالمية استغل فترة الانتقالات الشتوية بالتعاقد مع اللاعب الإيفوراي جمعة سعيد، بعد أن تم رفع العقوبة التي عانى منها السالمية من الفيفا.

سان بير

الجهراء يضم رينيرو وكاظمة يتفق مع شتال

عبدالرحمن فوزان

تعاقد نادي الجهراء مع المهاجم الأرجنتيني رينيرو لتعزيز صفوف الفريق الأول لكرة القدم بعقد حتى نهاية الموسم الحالي قابل للتجديد.

ووقع المهاجم الأرجنتيني عقد انضمامه لأبناء القصر الأحمر، أمس الأول، بحضور نائب رئيس مجلس الإدارة عزيز الذايدي، وأمين السر المدير العام لجهاز الكرة خلف السهو وإداري الفريق حميد الحميدان.

ويأمل الجهراء نجاح رينيرو في تشكيل ثنائي مع التونسي عمر بن زكري في قيادة خط هجوم الفريق في دوري stc للدرجة الأولى ومساعدته لحصد إحدى بطاقتي التأهل لمصاف أندية الدوري الممتاز في الموسم المقبل.

ويعيش الجهراء فترة إحلال وتجديد هذا الموسم ويقدم مستويات مقبولة في الدوري إذ يحتل حاليا المركز الثالث برصيد 14 نقطة بفارق نقطة خلف خيطان الثاني و4 نقاط خلف الساحل المتصدر.

ومن جهة اخرى، توصل نادي كاظمة إلى اتفاق نهائي بالتعاقد مع لاعب خط الوسط الجزائري، جمال الدين شتال، حتى نهاية الموسم الجاري.

وخاض شتال العديد من التجارب آخرها مع البنزرتي التونسي، الذي لعب له خلال الفترة من 2019 حتى 2021.

وبدأ شتال مسيرته مع اتحاد العاصمة الجزائري، حيث لعب له ابتداء من 2012 حتى 2016، ثم انتقل خلال هذه الفترة إلى نادي مولدية بجاية مدة عام (2014-2015).

وكان كاظمة قد تعاقد مؤخراً مع لاعب الفيصلي الأردني يوسف أبوجلبوش، وذلك بعد إنهاء عقد المحترفين البرازيليين سانتانا ومايكون بالتراضي، لعدم الاقتناع بمستوييهما الفني.

من ناحية أخرى، يلعب البرتقالي مباراة ودية مع النصر غدا، استعدادا للاستحقاقات المقبلة.

مباراتان في «ممتاز الطائرة» اليوم

يلتقي في السابعة من مساء اليوم الفريق الأول لكرة الطائرة بنادي كاظمة مع العربي في الجولة الحادية عشرة من الدوري الممتاز للكرة الطائرة، والتي تشهد أيضا في الخامسة مساءً مواجهة تجمع بين برقان والكويت، وكلتا المباراتين تجريان على صالة الاتحاد بمجمع الشيخ سعد العبدالله الرياضي.

يذكر أن الجولة العاشرة من الدوري الممتاز التي كان من المقرر إقامتها يومي الثلاثاء والخميس الماضيين بين الكويت والتضامن، وكاظمة وبرقان، تم تأجيلها بسبب إصابة بعض لاعبي الفرق المشاركة في المباراتين بفيروس كورونا، وستقام المباراة الأولى 27 الجاري، بينما سيتم تحديد موعد لاحق للثانية.

الشبل العوضي أيقونة الكويت وفلسطين

بعث سفير دولة فلسطين لدى الكويت، رامي طهبوب، رسالة باسم القيادة الفلسطينية والشعب الفلسطيني لشبل الكويت البطل محمد العوضي قال فيها: "نقف إجلالاً لشبل الكويت البطل محمد العوضي ابن الـ 14 ربيعا، الذي آثر التضحية بلقب كان يحلم به، والذي قد يفتح له آفاقا تقوده إلى نجومية عالمية بلعبة كرة المضرب (التنس)، على أن يضحي بالمبادئ التي تربى عليها، ونشأ بأن فلسطين محتلة، والشعب الفلسطيني شعب مظلوم".

وأشار إلى أن العوضي أرسل رسالة مدوية بأن الكويت بقيادتها وشعبها وشيبها وشبابها جبلت على حب فلسطين ومقدساتها وعروبتها، وانها ستبقى على عهدها برفض التطبيع مع الاحتلال مادام الظلم اليومي واقعاً على الشعب الفلسطيني، ومادام اخوة محمد من أبناء جيله في فلسطين يتعرضون للتنكيل اليومي من المحتل.

وأضاف "إننا نقف اليوم في دولة فلسطين المحتلة احتراماً وحباً لهذا الشبل القائد، ونرى من خلاله أن الأمل مازال موجوداً وقائماً، طالما هناك أجيال عربية تنشأ وإيمانها بعدالة القضية الفلسطينية راسخ لا يمحى من الذاكرة مع مرور الزمن"، داعيا الله أن يحفظه، ويحفظ الكويت وقيادتها وشعبها في ظل قيادة صاحب السمو أمير البلاد الشيخ نواف الأحمد، وسمو ولي عهده الأمين الشيخ مشعل الأحمد.

الأبيض يلتقي خيطان في كأس الاتحاد اليوم

تعود مساء اليوم عجلة مسابقة كأس الاتحاد لكرة القدم للدوران بمواجهتين في منافسات المجموعة الثالثة، حيث يلتقي اليرموك والجهراء الساعة 5:50 مساء على ملعب الكويت، والكويت مع خيطان 7:20 مساء على استاد صباح السالم.

ويتصدر الكويت المجموعة الثالثة بـ7 نقاط، وهو نفس رصيد خيطان والسالمية، في حين يحتل الجهراء المركز الرابع في المجموعة بنقطة واحدة، ومن ثم اليرموك في المركز الأخير.

وتشهد صفوف الكويت عودة اللاعبين المصابين بفيروس كورونا خلال الفترة الماضية، مثل: فهد حمود، طلال الفاضل، وشريدة الشريدة.

ويعول الكويت، مع مدربه التونسي نبيل معلول، على مباريات كأس الاتحاد كثيرا للإبقاء على جاهزية اللاعبين، استعدادا لمواجهات الدوري الممتاز، وأيضا لنهائي كأس السوبر أمام العربي.

في المقابل، يدخل خيطان، مع مدربه هاني الصقر، المباراة منتشيا بالفوز الذي حققه على حساب كاظمة في مسابقة كأس ولي العهد، وصعوده لربع نهائي البطولة.

«الفتاة» يتأهل لنهائي دوري السيدات

تأهل فريق كرة قدم الصالات بنادي الفتاة للمباراة النهائية لدوري URC بفوزه على نظيره سيدات العربي بنتيجة 2-6 في المواجهة الثانية التي جمعت الفريقين، مساء أمس الأول، على صالة نادي الكويت، ضمن منافسات الدور نصف النهائي لدوري الصالات.

وبذلك ضرب "الفتاة" موعداً على اللقب مع سيدات نادي الكويت يوم السبت المقبل.

وحجزت لاعبات "الفتاة" البطاقة الثانية المؤهلة للمباراة النهائية بالفوز بمباراتين (2-5) و(6-2) توالياً من إجمالي ثلاث متاحة، ليلتقين بنظيراتهن بنادي الكويت في 29 يناير الجاري بالمباراة النهائية لدوري السيدات في موسمه الرابع.

منتخب القدم يدشن تدريباته اليوم

حازم ماهر

يستهل منتخبنا الوطني الأول لكرة القدم تدريباته في السادسة من مساء اليوم على ملعب المرحوم عبدالرحمن البكر، استعدادا لمباراتيه مع المنتخب الليبي المقرر لهما يومي 29 الجاري، والأول من فبراير المقبل على استاد الصداقة والسلام، ضمن "فيفا داي".

ومن المقرر أن يشارك في التدريبات 24 لاعباً وقع عليهم اختيار الجهاز الفني بقيادة المدرب الإسباني المؤقت كارلوس غونزاليس.

وكان الجهازان الفني والإداري قد اجتمعا صباح أمس بمقر الاتحاد لاستعراض القائمة، ثم تسليمها للجنة الفنية التي اجتمعت في السادسة من مساء أمس لاعتمادها.

ويعقد غونزاليس ومدير المنتخب فهد عوض اجتماعاً مع اللاعبين قبل انطلاق التدريب بحضور بعض أعضاء اللجنة الفنية، لتأكيد أهمية المباراتين، خصوصاً أن ثمة رغبة جامحة في تحقيق الفوز بنتيجتيهما من أجل تحسين مركز الأزرق (142)، في التصنيف الشهري الصادر عن الاتحاد الدولي لكرة القدم.

وتلقى اتحاد الكرة كتابين من الاتحادين الآسيوي والدولي، تضمنا الموافقة على إدراج المباراتين على الأجندة الدولية، بعد مخاطبتهما بشكل مباشر بعد تلقي رد المنتخب الليبي بالموافقة على المباراتين.

تدريب سابق للازرق

«ناشئي السلة» يغادر إلى معسكر إسطنبول

جابر الشريفي

يغادر منتخب الناشئين لكرة السلة تحت 17 سنة مساء اليوم إلى إسطنبول، لإقامة معسكر تدريبي يستمر حتى 8 فبراير المقبل، استعداداً لنهائيات كأس آسيا التي كان من المقرر إقامتها في الكويت خلال يونيو المقبل.

وسيلعب المنتخب خلال المعسكر 6 مباريات تجريبية ضمن برنامج إعداده، الذي وضعه الجهاز الفني للمنتخب بقيادة البحريني سلمان رمضان.

ويترأس أمين الصندوق المساعد في الاتحاد محسن المطيري الوفد، الذي يضم عويد العنزي ووليد الشمري "إداريين"، وسلمان رمضان "مدربا"، وجاسم الارملي "مساعد مدرب"، بالاضافة الى جهاد الغالي اخصائي العلاج الطبيعي، و16 لاعباً هم: عبدالله العجيل، وحمد اليحيوح، وطارق الرشيد، وعبدالله الرشيدان، وخليفة العماني، ودعيج المرشد، ويوسف البلوشي، وبرجس سيف، وهاشم ميثم، وعلي شهاب، وعادل السعيد، وفهد سليمان، وحمزة ميثم، وجمال أظبيه، ورشيد الرشيد، ومطر فلاح.

من جانبه، قال المطيري، ان الازرق تأهل لنهائيات آسيا بعد أن حل ثانياً في بطولة الخليج الاخيرة التي اقيمت في البحرين، موضحا أن الاتحاد يهدف من اقامة المعسكر الى تجهيز المنتخب للظهور بالشكل اللائق في البطولة، لاسيما في ظل وجود عمالقة القارة الآسيوية أستراليا والصين وإيران وكوريا.

ليفربول يكتسح كريستال بالاس بثلاثية

فان دايك نجم ليفربول يحرز هدفه في مرمى كريستال بالاس

حقق ليفربول انتصارا ثمينا على مضيفه كريستال بالاس 3- 1، أمس، ضمن منافسات المرحلة الـ 23 من الدوري الإنكليزي الممتاز.

عزز ليفربول موقعه في وصافة ترتيب الدوري الإنكليزي لكرة القدم، عقب فوزه على مضيفه كريستال بالاس 3-1، أمس، ضمن منافسات المرحلة الـ 23 من المسابقة.

وشهدت المرحلة ذاتها، سقوط أرسنال في فخ التعادل السلبي مع ضيفه بيرنلي، وتعادل برايتون مع ليستر سيتي 1-1.

وتقدم ليفربول في الدقيقة الثامنة عن طريق فيرجيل فان دايك، قبل أن يضيف أليكس شامبرلين الهدف الثاني في الدقيقة 32.

وفي الدقيقة 55 سجل أودسون ادوارد هدف كريستال بالاس، غير أن فابينيو أضاف الهدف الثالث لليفربول من ضربة جزاء في الدقيقة 89.

ورفع ليفربول رصيده إلى 48 نقطة في المركز الثاني، بفارق تسع نقاط خلف المتصدر مانشستر سيتي، علما بأن ليفربول خاض 22 مباراة، فيما لعب سيتي 23 مباراة.

وابتعد ليفربول بفارق أربع نقاط عن تشلسي الذي خاض 23 مباراة.

وتجمد رصيد كريستال بالاس عند 24 نقطة في المركز الثالث عشر.

تعادل أرسنال وبيرنلي

وفي مباراة أخرى، سقط أرسنال في فخ التعادل السلبي مع ضيفه بيرنلي.

ورفع أرسنال رصيده إلى 36 نقطة في المركز السادس بعد خوضه 21 مباراة فقط، بفارق نقطة خلف ويستهام صاحب المركز الخامس والذي خاض 23 مباراة، ونقطتين خلف مانشستر يونايتد صاحب المركز الرابع والذي خاض 22 مباراة.

على الجانب الآخر، رفع بيرنلي رصيده إلى 12 نقطة في المركز العشرين والأخير.

وتعادل برايتون مع مضيفه ليستر سيتي 1-1.

وتقدم باتسون داكا بالهدف الأول لفريق ليستر سيتي في الدقيقة 46، قبل أن يدرك داني ويلبك التعادل لبرايتون في الدقيقة 82.

ورفع برايتون رصيده إلى 30 نقطة في المركز التاسع، متقدما بفارق أربع نقاط عن ليستر سيتي صاحب المركز العاشر.

ساوثامبتون يعطل سيتي

أوقف ساوثامبتون سلسلة انتصارات مانشستر سيتي في "البريمير ليغ"، بعد أن فرض عليه التعادل الإيجابي بهدف لمثله في المباراة التي جمعتهما أمس الأول.

وعلى ملعب سانت ماري ستاديوم، تقدم أصحاب الأرض أولا في النتيجة بهدف مبكر منذ الدقيقة السابعة عن طريق المدافع الشاب كايل ووكر-بيترز، وهو الهدف الذي انتهى به الشوط الأول.

وفي النصف الثاني، وتحديدا الدقيقة 65 عاد "السيتيزنس" للمباراة بهدف التعادل، بفضل المدافع الإسباني أيمريك لابورتي.

وبهذه النتيجة، تتوقف سلسلة انتصارات فريق الإسباني بيب غوارديولا في "البريمير ليغ" على مدار الـ11 جولة الماضية، وتحديدا منذ خسارته بثنائية نظيفة على يد كريستال بالاس في سبتمبر الماضي.

(د ب أ)

ريمونتادا مجنونة لأتلتيكو أمام فالنسيا في الوقت القاتل

هيرموسو نجم أتلتيكو يحتفل بهدفه مع سواريز

حقق أتلتيكو مدريد ريمونتادا مجنونة، عندما قلب تأخره 1-2 أمام فالنسيا إلى فوز 3-2 في الوقت بدل من الضائع، ضمن المرحلة الثانية والعشرين من الدوري الإسباني لكرة القدم.

وسجل أهداف أتلتيكو البرازيلي ماتيوس كونيا (63) والأرجنتيني أنخل كوريا (90+1) وماريو هيرموسو (90+3)، بينما سجل هدفي فالنسيا الأميركي يونس موسى (25) وأوغو دورو (44).

وكاد أتلتيكو يتلقى خسارة جديدة عندما انتهى الوقت الأصلي من المباراة بتأخره أمام فالنسيا 1-2، إلا أن هدفين في أول ثلاث دقائق من الوقت بدل من الضائع قلبا المشهد رأسا على عقب من كارثي الى احتفالي، إذ تجنب رجال المدرب الأرجنتيني دييغو سيميوني خسارتهم الخامسة في 7 مباريات.

وتعرض أتلتيكو لأربع خسارات متتالية في الدوري خلال ديسمبر، وهي سابقة لم تحدث في عهد المدرب الأرجنتيني دييغو سيميوني سابقا، إذ إن أطول سلسلة هزائم كانت خسارتين كحد أقصى خلال 10 مواسم متتالية من 2011-2012 حتى 2020-2021.

وعزز الروخيبلانكوس موقعه في المركز الرابع برصيد 36 نقطة، بينما تراجع فالنسيا إلى المركز التاسع برصيد 29 نقطة، مهدرا فرصة ذهبية للدخول في صلب المعركة على المركز الرابع.

من جانب آخر، سقط إشبيلية في فخ التعادل للمباراة الثانية على التوالي، وذلك أمام سلتا فيغو 2-2.

من جهته، استعاد فياريال نغمة الانتصارات، وتقدم إلى المركز السادس مؤقتا في الترتيب العام، إثر فوزه العريض على حساب ريال مايوركا 3-صفر، وكان فياريال مُني بخسارة قاسية الأسبوع الماضي على يد إلتشي صفر-1.

كوريا: المشجعون لم يكفوا عن الإيمان بالأتلتي

قال أنخل كوريا مهاجم أتلتيكو مدريد، بعدما حقق فريقه ريمونتادا قوية أمام فالنسيا، وفاز عليه (3-2) على ملعب واندا متروبوليتانو، أن المشجعين "لم يكفوا أبدا عن الإيمان" بالأتلتي الذي لم يستسلم أبدا. ويعتبر نفسه مهزوما، وواصل البحث عن الانتصار، على حد قوله.

وصرح اللاعب لـ(موفيستار) عقب المواجهة: "المباراة كلها كانت جنونية بعض الشيء. نحن سعداء لأننا تمكنا من العودة أمام خصم صعب".

وتابع: "أعتقد أن كرة القدم هكذا. عندما تأتيك لحظة لا تسير فيها الأمور معك على ما يرام، ترتكب أخطاء في بعض المباريات. علينا أن نعمل على تصحيح ذلك، لأنه لا يزال هناك الكثير من مباريات في الليغا وفي دوري الأبطال".

بوردالاس: فالنسيا بحاجة لصفقات جديدة فوراً

بوردالاس

أكد خوسيه بوردالاس مدرب فالنسيا عقب الخسارة 2-3 من أتلتيكو مدريد أن الفريق بحاجة "لتدعيم فوري" في صورة صفقات جديدة، محذرا من أن الموقف سيسوء إذا لم يحصل على لاعبين جدد خاصة بعد تلقي شباك فالنسيا لهدفين في الوقت بدل الضائع من لقاء الأتلتي.

وقال بوردالاس "يحتاج الفريق بصورة عاجلة للدعم، هو بحاجة لذلك منذ الصيف. إذا لم نحصل على المساعدة فسيسوء الوضع أكثر"، في تصريحات أدلى بها عقب مباراة السبت التي كان فالنسيا متقدما فيها بهدفين نظيفين.

وأوضح المدرب أن فريقه تراجع للخلف تحت وطأة ضغط الروخيبلانكوس وكذلك بسبب انهيار لياقة لاعبيه البدنية.

وتابع ان"الفريق بذل مجهودا كبيرا في الشوط الأول، خاض اللاعبون مباريات متتالية في غضون أيام معدودة. إذا قارنت تشكيلة الأتلتي بلاعبينا فستجد أن تغييراتهم شهدت الدفع بلاعبين يمكنهم البدء كأساسيين، منحهم ذلك قوى جديدة واضطررنا للتقهقر. كان ينقصنا السيطرة على المباراة، المحزن أن هذه ليست المرة الأولى التي يحدث فيها ذلك معنا، تكرر الأمر أمام ريال مدريد وإسبانيول ثم الآن".

أخبار منوعة

• قال رالف رانجنيك مدرب مانشستر يونايتد المؤقت، إن لاعبه ماركوس راشفورد "من أبرز المهاجمين في إنكلترا"، بعدما سجل اللاعب البديل هدف الفوز في الوقت بدل الضائع أمام وست هام يونايتد في الدوري الإنكليزي الممتاز لكرة القدم أمس الأول. وأحرز راشفورد هدفه الثاني في مباراتين بعدما غاب قبلها عن التسجيل في 11 مباراة متتالية.

قال رانجنيك "ماركوس من أبرز المهاجمين في إنكلترا وهو يملك كل شيء يحتاج إليه المهاجم الحديث من حيث السرعة والمهارة والحجم والقوة البدنية". وأضاف "في النهاية يتعلق الأمر كله بالثقة، وأنا متأكد أن تسجيل الهدفين سيساعد في زيادة ثقته. ويتعلق الأمر الآن بقطع الخطوات الصحيحة والاستمرار. أعتقد أنه سيلعب دورا مهما في باقي منافسات الموسم".

• أكد الفرنسي كريم بنزيمة، مهاجم ريال مدريد، أن هدفه مازال الفوز بجائزة الكرة الذهبية.

وصرح بنزيمة في مقابلة لبرنامج (تيليفوت) الفرنسي أمس "الأهم في الكرة الذهبية هو الفوز بها. احتلال المركز الرابع أو الثالث أو الثاني لا يختلف عن المركز الـ38، ليس في وسعي فعل المزيد بعد ما قدمته في الملعب". وأكد أن الفوز بالكرة الذهبية مازال هدفه، وأنه كل موسم سيفعل "المستحيل ليقدم موسما أفضل مما قبله".

• أعلن نادي باير ليفركوزن الألماني لكرة القدم، أمس الأول، تعاقده مع المهاجم الإيراني ساردار أزمون بداية من الموسم المقبل بعقد ينتهي في 2027. وسيتعاقد ليفركوزن مع اللاعب البالغ من العمر 27 عاماً في صفقة انتقال حر عندما ينتهي تعاقده مع فريق زينيت سان بطرسبرغ الروسي. وقال سيمون رولفس المدير الرياضي لفريق ليفركوزن في بيان :" كان ساردار أزمون واحداً من أفضل هدافي الدوري الروسي لسنوات. فاز بـ 3 ألقاب متتالية للدوري مع زينيت، لعب بشكل منتظم في دوري أبطال أوروبا". وأضاف:"بوجوده، سيحظى هجومنا بجودة إضافية، ساردار سيجعل خط الهجوم الخاص بنا غير متوقع وقوي". ويضم ليفركوزن بالفعل حالياً باتريك شيك بين العديد من الخيارات الهجومية.

نادال وبارتي إلى ربع نهائي «أستراليا»

نادال

تابع الإسباني رافايل نادال، المصنف الخامس عالميا، مشواره الرائع في بطولة أستراليا المفتوحة، أولى البطولات الأربع الكبرى في كرة المضرب، ببلوغه الدور ربع النهائي، فيما فجَّر الكندي دينيس شابوفالوف مفاجأة من العيار الثقيل، بإقصائه الألماني ألكسندر زفيريف الثالث وأحد أبرز المرشحين للقب من ثُمن النهائي.

ونجح نادال في الصمود أمام مقاومة الفرنسي أدريان مانارينو في المجموعة الأولى، حيث فرض عليه التعادل 6-6 وشوطا فاصلا ماراثونيا كسبه "الماتادور" 16-14 في 28 دقيقة، وبالتالي المجموعة 7-6 في 81 دقيقة، قبل أن يكسب المجموعتين الثانية والثالثة بسهولة كبيرة وبنتيجة واحدة 6-2.

وضرب نادال موعدا في ربع النهائي مع شابوفالوف الرابع عشر والبالغ من العمر 22 عاما، والذي خالف التوقعات وحرم الجماهير من قمة نارية بين الماتادور الإسباني والواعد الألماني.

وبلغ الدور ذاته الفرنسي غايل مونفيس، بتغلبه على الصربي ميومير كيتشمانوفيتش 5-7 و7-6 (7-4) و6-3، ليضرب موعدا مع الإسباني بابلو كارينيو الـ21 أو الإيطالي ماتيو بيريتيني السابع.

منافسات السيدات

ولدى السيدات، أوقفت الأسترالية آشلي بارتي، المصنفة الأولى عالميا، مغامرة الأميركية الواعدة أماندا أنيسيموفا عندما تغلبت عليها 6-4 و6-3 وبلغت ربع النهائي. وضربت بارتي موعدا في الدور المقبل مع الأميركية الأخرى جيسيكا بيغولا الحادية والعشرين، والتي تغلبت على اليونانية ماريا ساكاري الخامسة 6-7 (7-صفر) و6-3.

وحجزت التشيكية باربورا كرايتشيكوفا الرابعة بطاقتها إلى ربع النهائي، بتغلبها على البيلاروسية فيكتوريا أزارنكا الرابعة والعشرين 6-2 و6-2.

وتلتقي كرايتشيكوفا مع الأميركية ماديسون كيز التي تغلبت على الإسبانية باولا بادوسا الثامنة 6-3 و6-1.

دجيكو يقود إنتر للفوز على فينيتسيا

قاد البوسني إدين دجيكو فريقه إنتر ميلان حامل اللقب إلى فوز ثمين على ضيفه فينيتسيا 2-1 بهدف قاتل في الدقيقة التسعين ضمن المرحلة الثالثة والعشرين من الدوري الإيطالي لكرة القدم، أمس الأول، في حين انتهت مباراة أتالانتا ومضيفه لاتسيو بالتعادل السلبي.

سجّل هدفي انتر كل من نيكولو باريلا "40" ودجيكو "90" بعدما كان الفرنسي توماس هنري منح فينيتسيا التقدم "19".

وفيما كانت المباراة تتجه نحو اقتسام الفريقين لنقاط المباراة، دكّ المهاجم المخضرم دجيكو مرمى فينيتسيا بهدف قاتل بعدما تقدم الهولندي دنزل دمفريس على الجهة اليمنى ومرّر كرة عرضية عالية نحو منطقة الجزاء، حيث تفوّق دجيكو على مدافعين اثنين ووجّه كرة رأسية صوب المرمى مهدياً فريقه النقاط الثلاث كاملة (90).

وجاء فوز إنتر في أفضل توقيت ممكن قبل مواجهة الدربي المرتقب أمام ميلان في المرحلة المقبلة التي ستقام بعد العطلة الدولية، والتي ستشكّل منعطفاً أساسياً في تحديد وجهة اللقب لموسم 2021-2022.

انتهت مواجهة أتالانتا ومضيفه لاتسيو المهمة حسابياً للجانبين بالتعادل صفر-صفر على ملعب الأوليمبيكو.

نابولي يكتسح ساليرنيتانا

حقق نابولي فوزاً كبيراً على ضيفه ساليرنيتانا الأخير 1-4.

وافتتح نابولي التسجيل في الدقيقة 17 عبر البرازيلي جوان جيزوس إثر ركلة ركنية، قبل أن يرد الضيوف في الدقيقة 33 بهدف فيديريكو بوناتسولي بعد عرضية من التونسي وجدي كشريدة.

لكن البلجيكي المخضرم درايس مرتنز أعطى الأفضلية للفريق الجنوبي في الوقت بدل الضائع من الشوط الأول عبر ركلة جزاء انتزعها المقدوني الشمالي إليف إيلماس، ثم لعب دوراً في الهدف الثالث لفريقه مع بداية الشوط الثاني من ركلة ركنية وصلت عبرها الكرة إلى البوسني أمير رحماني فأودعها الشباك (47).

وبعدما نال إنذاراً لتسببه بركلة الجزاء في أواخر الشوط الأول، نال الألباني-السويسري فريديريك فيسيلي الإنذار الثاني وطرد بعد تسببه بركلة جزاء ثانية للمسه الكرة داخل المنطقة المحرمة، فانبرى لها لورنتسو إنسيني بنجاح (53)، ضامناً الفوز الخامس عشر للفريق الجنوبي هذا الموسم.

وأهدر تورينو نقطتين ثمينتين، بعدما فرط بفوزه الثالث تواليا والرابع في آخر أربع مباريات بتعادله مع ضيفه ساسوولو 1-1.

وأهدر كالياري فرصة الهروب من المنطقة المؤدية إلى الدرجة الثانية بسقوطه في فخ التعادل الإيجابي أمام ضيفه فيورنتينا المنقوص 1-1.

دجيكو يحرز هدف الفوز لانتر ميلان

صنز يواصل انتصاراته

ميكال بريدجز

واصل فينيكس صنز انتصاراته، بتغلبه على ضيفه إنديانا بايسرز 113-103، فيما تابع ميلووكي باكس (حامل اللقب) صحوته، بفوزه على ضيفه ساكرامنتو كينغز 133-127، أمس الأول، في دوري كرة السلة الأميركي للمحترفين.

في المباراة الأولى، على ملعب فوتبرينت سنتر وأمام 17071 متفرجا، يدين صنز بفوزه السادس تواليا والتاسع في مبارياته العشر الأخيرة إلى نجمه ميكال بريدغز صاحب 23 نقطة و6 متابعات.

وفي المباراة الثانية، على ملعب فيزرف فوروم وأمام 17341 متفرجا، تابع باكس صحوته في غياب نجمه العملاق اليوناني يانيس أنتيتوكونمبو، وحقق فوزه الثالث تواليا عندما تغلب على ضيفه ساكرامنتو كينغز.

ونال الثنائي كريس ميدلتون وجرو هوليداي عن أنتيتوكونمبو، الذي فضّل المدرب مايك بودنهولتسر إراحته، بسبب معاناته من آلام في الركبة، حيث سجل الأول 34 نقطة مع ست متابعات وخمس تمريرات حاسمة، وأضاف الثاني 26 نقطة مع خمس متابعات وأربع تمريرات حاسمة.

وعزز ميلووكي باكس موقعه في المركز الرابع في المنطقة الشرقية برصيد 30 فوزا في 49 مباراة أمام كليفلاند كافالييرز، الذي استعاد توازنه عقب الخسارة أمام شيكاغو بولز، بتغلبه على ضيفه أوكلاهوما سيتي ثاندر 94-87.

الجريدة aljarida
www.aljarida.com
يومية سياسية مستقلة
تصدر في الكويت عن شركة الجريدة للصحافة والنشر والتوزيع
الصالحية - شارع فهد السالم - مبنى أسامة
تلفون: 22257036 / 22257037 - فاكس: 22257035 - ص. ب: 29846 صفاة 13159 الكويت
خدمة العملاء: تلفون: 1828111 - فاكس: 22252540
الإعلانات:
شركة الجريدة للصحافة والنشر والتوزيع
تلفون: 1828111 - داخلي: 700 - فاكس: 22252537
البريد الإلكتروني: ads@aljarida.com
الشكاوى والتوزيع:
شركة الجريدة للصحافة والنشر والتوزيع
تلفون: 1828111 - داخلي:731 - فاكس: 22252540

آخر كلام

الجريدة. aljarida
رئيس التحرير خالد هلال المطيري

انتقمت من عشيقها عبر «أمازون»

أبدعت شابة بريطانية في انتقامها من حبيبها الذي اكتشفت أنه يخونها، إذ دخلت إلى حسابه في موقع "أمازون" واشترت أفلاماً بنحو 700 دولار، وأمضت لياليها تشاهدها وتضحك.

وقال موقع روسيا اليوم، أمس، إن الشابة لورين ليلي، والشاب وناثان سميث كانا مرتبطين لأكثر من عامين، وذات يوم دفعها شعور داخلي للاعتقاد أنه يخونها، فقامت بتفتيش هاتفه وتأكدت أنه غير مخلص لها، وعلى أثر ذلك، طردته من المنزل، وتخلصت من كل متعلقاته، ثم عانت لأيام من حزن شديد وبكاء مستمر، لتدرك فجأة أن ما زال بإمكانها الدخول إلى حسابه الشخصي في موقع "أمازون" للتبضع، كما كانت تعمل قبل انفصالهما.

فقررت الشابة الممرضة (29 عاماً) الانتقام من الخائن صديقها السابق، وذلك من خلال "ضربه حيث يؤلمه"، فدخلت على حسابه في "أمازون برايم" واشترت بمبلغ 500 جنيه إسترليني (نحو 700 دولار)، العديد من الأفلام، ثم جلست في السرير تشاهدها وتضحك لشدة انتقامها.

توقف للقهوة فسُحقت سيارته

انتشرت على موقع "تويتر" صور لحادثة تصادم حصلت في أحد شوارع تايوان بين دبابة عسكرية وسيارة مدنية.

وأظهرت الصور المنشورة، والتي نقلها موقع سبوتنيك، أمس، قيام دبابة عسكرية من طراز "إم 60" في تايوان بسحق سيارة تويوتا مدنية كانت متوقفة على جانب الطريق.

وكتب صاحب السيارة على "تويتر" في تعليقه على الحادثة أنه أثناء ذهابه لشراء القهوة أوقف السيارة لدقائق وبعد خروجه من المتجر لاحظ أن سيارته فقدت بعض أجزائها.

ووقع الحادث في بلدة سانشينغ بمقاطعة ييلان، حيث كانت دبابة تابعة للفيلق السادس تتحرك على طول الطريق الذي يمر عبر هذه المنطقة.

«كورونا» يلغي زفاف رئيسة الوزراء

تم إلغاء حفل زفاف رئيسة الوزراء النيوزيلندية، جاسيندا أرديرن، الذي كان وشيكاً، بسبب فرض قيود جديدة لمكافحة فيروس كورونا في البلاد.

ودعت أرديرن إلى مؤتمر صحافي مفاجئ، أمس، بعد اكتشاف الحالات الأولى لمتحور أوميكرون محلياً. وحتى الآن، كانت جميع الإصابات بالمتحور قد اكتُشفت على حدود البلاد. ونتيجة لذلك، تفرض نيوزيلندا قيوداً جديدة لإبطاء تفشي فيروس كورونا، بما في ذلك المزيد من قيود الالتزام بالكمامة، وتقليص الأعداد المسموح بها في التجمعات.

وأعلنت أرديرن أنها اضطرت إلى إلغاء حفل زفافها وخطيبها كلارك جيفورد، على الرغم من أنها لم تفصح عن أي تفاصيل حول موعد أو مكان الحفل.

وقالت للصحافيين رداً على سؤال حول شعورها بسبب عدم إتمام حفل الزفاف: "هذه هي الحياة".

وأضافت: "أجرؤ على القول إنني لست مختلفة عن آلاف النيوزيلنديين الآخرين الذين تعرّضوا لتأثيرات أكثر ضرراً بكثير بسبب الوباء".

ولفتت إلى أن "أكثر ما يزعجني هو عدم القدرة على أن يكون المرء مع أحد أحبائه لإصابته بمرض خطير. وهذا سيفوق بكثير أيّ حزن أشعر به".

(د ب أ)

دراويش

وضّاح
nashmi22@hotmail.com

الديرة ولّادة

لا تفتّش من ورا الشخص النزيه
دفتره مكشوف واضح في سجِلّه
كل زمانه ما قبَل إنّه يتيه
بالفجوج اللّي تضيّع كل ملّه
اقرا في صُفْر الورق (وانت النبيه)
تكتشف إنّه بقى ثابت محلّه
مانعٍ نفسِ اشتهت شيٍّ تبيه
إن حصل - في ما اشتهت- عيبٍ وزلّه
نفْس "أمّاره" وتسأل ترتجيه:
ليش واقف في المطر وانت المظلّه؟!
كل من حولك عَلَوا حتّى السفيه
وانت يا "محارب هوا" ومجهول حَلّه!
الجواب إنّي مزاجي مشتريه
عندي أغلى من كنوز الكون كلّه
وانت قدوه وفاهم الطبع الشبيه
فيك "مبدا" ما تميل وما تملّه
شايلٍ حِمْلٍ ثقيلٍ باللي فيه
وعاقدٍ حبلك وحالف ما تفلّه
في يمينك هَم شعْبٍ محتميه
وفي يسارك فوّحَت بالعز دَلّه
انت ثابت في الزمن هذا الكريه
وحنا ربعك ما قبلنا في مذلّه

منطقة خضراء للكلاب والقطط في بغداد

تداعب الشابة نازك الكلبة "بيلا" العاجزة عن السير داخل محمية هي الأولى لمعالجة الحيوانات المشردة في العراق وإيوائها، يديرها متطوعون يأملون توسيع المكان ليكون أول مستشفى بيطري للحيوانات الشاردة في العراق.

ولا يهتم العراقيون كثيراً بالحيوانات الأليفة، مما يجعل آلاف الكلاب والقطط ضحية حوادث سير أو معاملة سيئة، وهي تعيش وتتنقل في الشوارع بحثاً عن الطعام. وقبل تأسيس "فريق إنقاذ الحيوانات في بغداد" للمحمية الواقعة في أطراف بغداد الغربية وافتتاحها الأسبوع الماضي، كانت تهتم نازك، وهي موظفة حكومية، بالحيوانات في منزلها، ومن بينها كلب أصيب بالشلل بعدما صدمته سيارة، إلى أن تحسنت حالته.

وقبل نحو 15 عاماً، قامت السلطات بحملة بأسلحة نارية لقتل آلاف الكلاب الشاردة، في بغداد خصوصاً، لأن بلدية المدينة اعتبرت العاصمة آنذاك موبوءة.

لكن الآن، تقول ندى صالح، المتطوعة في الفريق المؤلف من خمسة أشخاص "أصبح لدينا هذا المكان، نجلب الحيوانات إليه لرعايتها"، مضيفة: "حب الحيوانات هو السبب الرئيسي وراء تشكيل فريقنا".

من جهتها، قالت نازك (37 عاماً) التي اكتفت بذكر اسمها الأول: "سنعالج كل أنواع الحيوانات في هذه المحمية ونطلقها عندما تتحسن حالتها لتعيش في الطبيعة مجدداً".

واستهل الفريق نشاطه بإيواء ثلاثة كلاب وسبع قطط، بينها القطة "لولو" التي بتر أحد أطرافها، والهر "زعتر" الذي فقد بصره في حادث دهس في منطقة الأعظمية شمال بغداد.

ويتنقل أعضاء الفريق بنشاط لإدارة المحمية التي تمتد وسط منطقة زراعية، بينهم وسام محمد (22 عاماً) والحاصل على دبلوم في التمريض البشري.

وبنيت المحمية على مساحة 2500 متر وهي تضمّ جناحاً من البناء الجاهز فيه غرفتان لإيواء الحيوانات ومعالجتها وباحة صغيرة، فضلاً عن مبنى مقسم إلى مطبخ ومخزن وحمام. ويوجد كذلك قفص معدني كبير مغطى بقطع بلاستيك سميك، مساحته 100 متر مربع مخصص لإيواء الحيوانات التي تنهي مرحلة العلاج.

ومن خلال تبرعات، اشترى الفريق قطعة الأرض هذه في مقابل 25 مليون دينار (نحو 17 ألف دولار).

(أ ف ب)

عقرب في كيس بروكلي

تلقت سيدة أسترالية "مفاجأة غير سارة"، بعد شرائها كيساً من البروكلي كانت تخطط لطهيه.

ونقل موقع سكاي نيوز، أمس، عن وسائل إعلام أسترالية تصريحاً لكلوي ميتشل، قولها إنها صُدمت لمّا رأت عقرباً مختبئاً في عبوة البروكلي التي اشترتها من أحد المتاجر في ولاية نيو ساوث ويلز.

وأوضحت ميتشل أنها اكتشفت العقرب وهي تفرّغ محتويات كيس البروكلي في قدر للطهي، مضيفة: "كان منظره صادماً ومرعباً، الأمر الذي دفعني للصراخ للفت انتباه زوجي، الذي سارع للإمساك بالمخلوق المخيف ذي الـ8 أرجل"، حسبما نقلت وكالة يونايتد برس إنترناشيونال للأنباء.

وردّ المتجر الذي اشترت منه ميتشل البروكلي على المنشور الذي شاركته على صفحتها في "فيسبوك"، بالقول: "مثل هذه الحوادث ليست شائعة. نشّجع عملاءنا على لفت انتباهنا لمثل هذه الحالات، كي نتمكن من مراجعتها واكتشاف أسباب حدوثها".

عجل بوجهين و4 عيون

ولدت بقرة في ولاية تريبورا الهندية عجلا بوجهين، وله 4 عيون وأذنان وفمان، ويصطف السكان المحليون لإلقاء نظرة على الحيوان المذهل. وقال موقع "The Assam Tribune"، في خبره الذي نقله "سبوتنيك"، أمس، إن العجل يعاني من مرض نادر، وهو تعدد الرؤوس، ويحدث هذا المرض نتيجة الشذوذ الوراثي، أو تلف الجهاز العصبي أثناء نمو وتقسيم الأجنة.

يذكر أن حادثة مماثلة وقعت في البرازيل عام 2018، حيث عاش عجل برأسين لبضعة أيام فقط.

وفيات

اسفنديار حسن قاسم
89 عاما، شيع، ت: 55510123، 66002659

أحمد عبدالله إسحاق الكندري
79 عاما، شيع، ت: 97288660، 99624813، 99226686

مريم محمد علي الجربان
أرملة يوسف عبدالله السويدان
83 عاما، شيعت، ت: 90006626

يوسف صالح ناصر النجدي
78 عاما، شيع، ت: 99664016، 99017646، 99024003

عادل عبدالمجيد حسين شعبان
53 عاما، يشيع العاشرة من صباح اليوم، ت: 99067677، 99554441، 67775617

مواعيد الصلاة

الفجر	05:19
الشروق	06:41
الظهر	12:00
العصر	02:59
المغرب	05:19
العشاء	06:39

الطقس والبحر

العظمى	18
الصغرى	07
أعلى مد	02:56 صباحاً
	04:30 مساءً
أدنى جزر	09:51 صباحاً
	11:34 مساءً

بسم الله الرحمن الرحيم
يا أيتها النفس المطمئنة ارجعي إلى ربك راضية مرضية فادخلي في عبادي وادخلي جنتي
صدق الله العظيم

مشاركة عزاء

تتقدم أسرة
الجريدة.
بأحر التعازي القلبية وخالص المواساة إلى
عائلة العصفور
لوفاة المرحومة بإذن الله تعالى
مريم عبداللطيف مبارك العصفور
زوجة / إبراهيم عبدالرحمن عمر العصفور
سائلين الله العلي القدير أن يتغمد الفقيدة بواسع رحمته
ويسكنها فسيح جناته ويلهم أهلها وذويها الصبر والسلوان
إنا لله وإنا إليه راجعون